

Combate aos
INCÊNDIOS
NA AMAZÔNIA,
NO PANTANAL
E NO CERRADO



BOLETIM #16
15 DE OUTUBRO DE
2024

BRASIL

O Brasil enfrenta a **pior estiagem** em **75 anos**

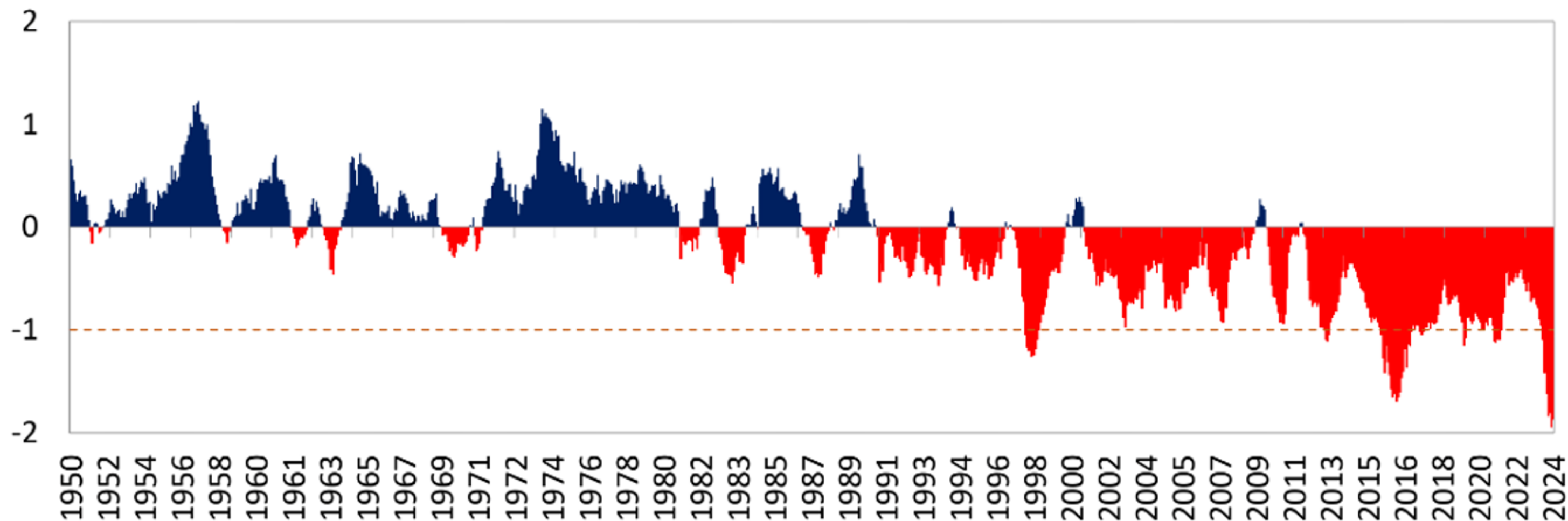

Evolução temporal do Índice de precipitação-evapotranspiração padronizado (SPEI) no Brasil.
Valores inferiores a -1 indicam seca.

SECAS NO BRASIL | 2012-2024

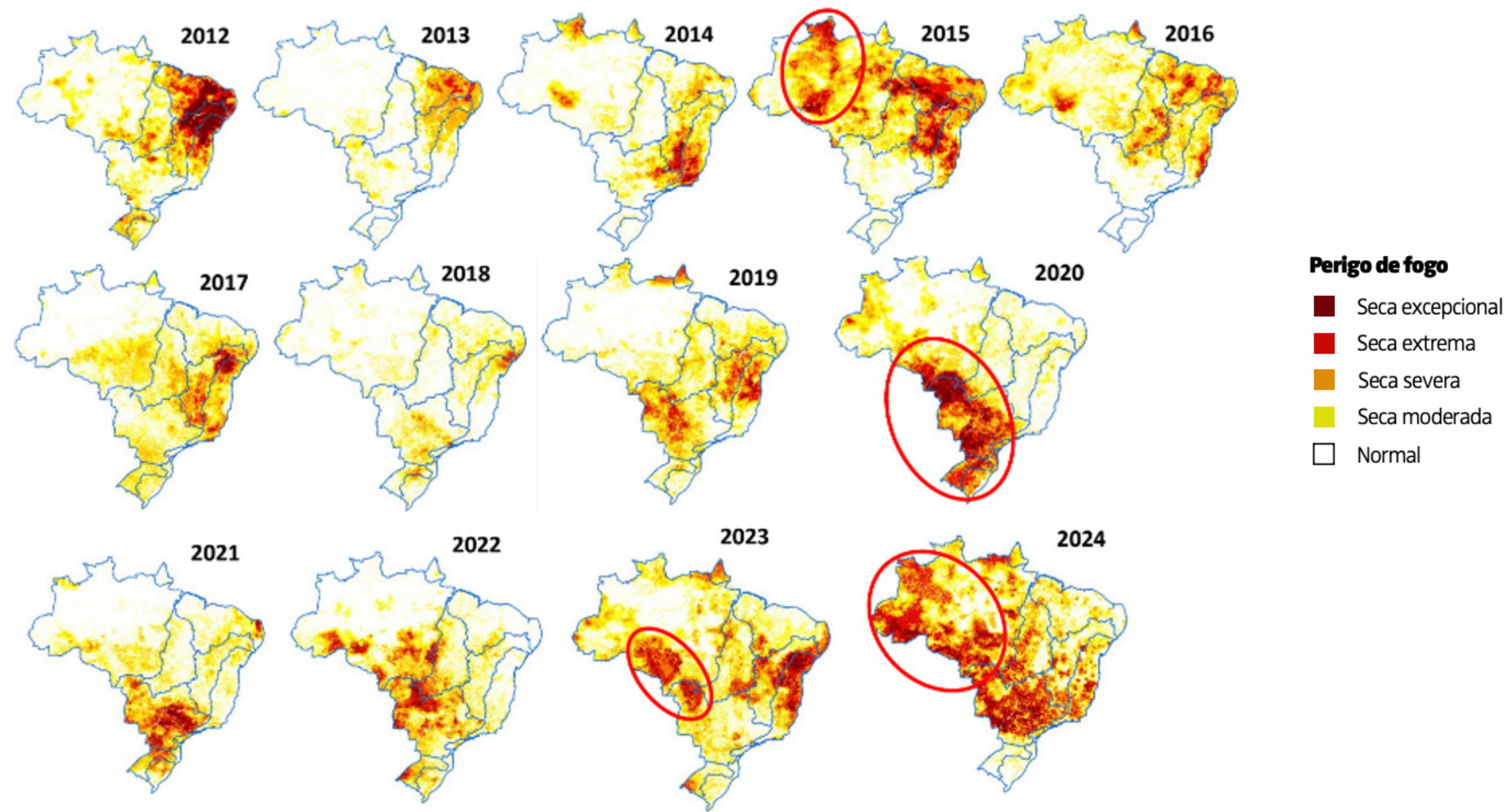

FOCOS DE CALOR

BRASIL

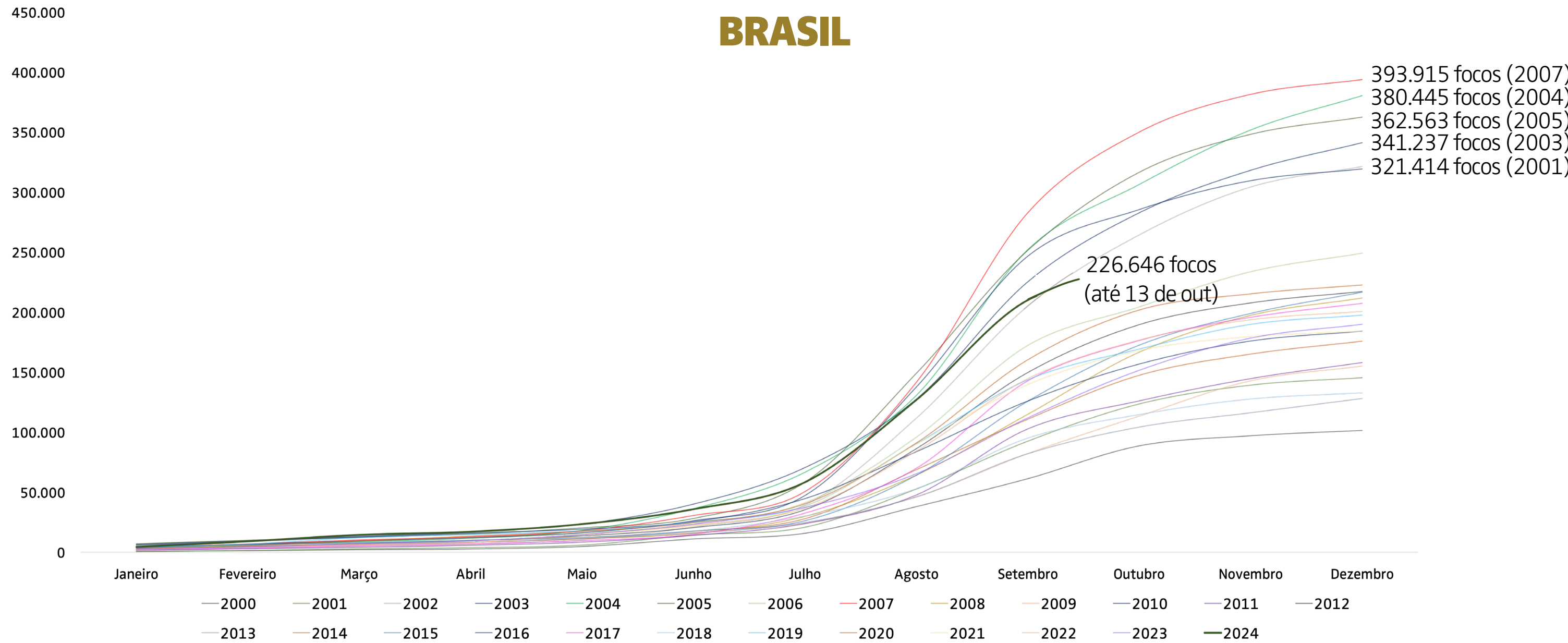

OS 5 ESTADOS COM MAIS FOCOS DE CALOR | Brasil

1º de janeiro a 13 de outubro de 2024

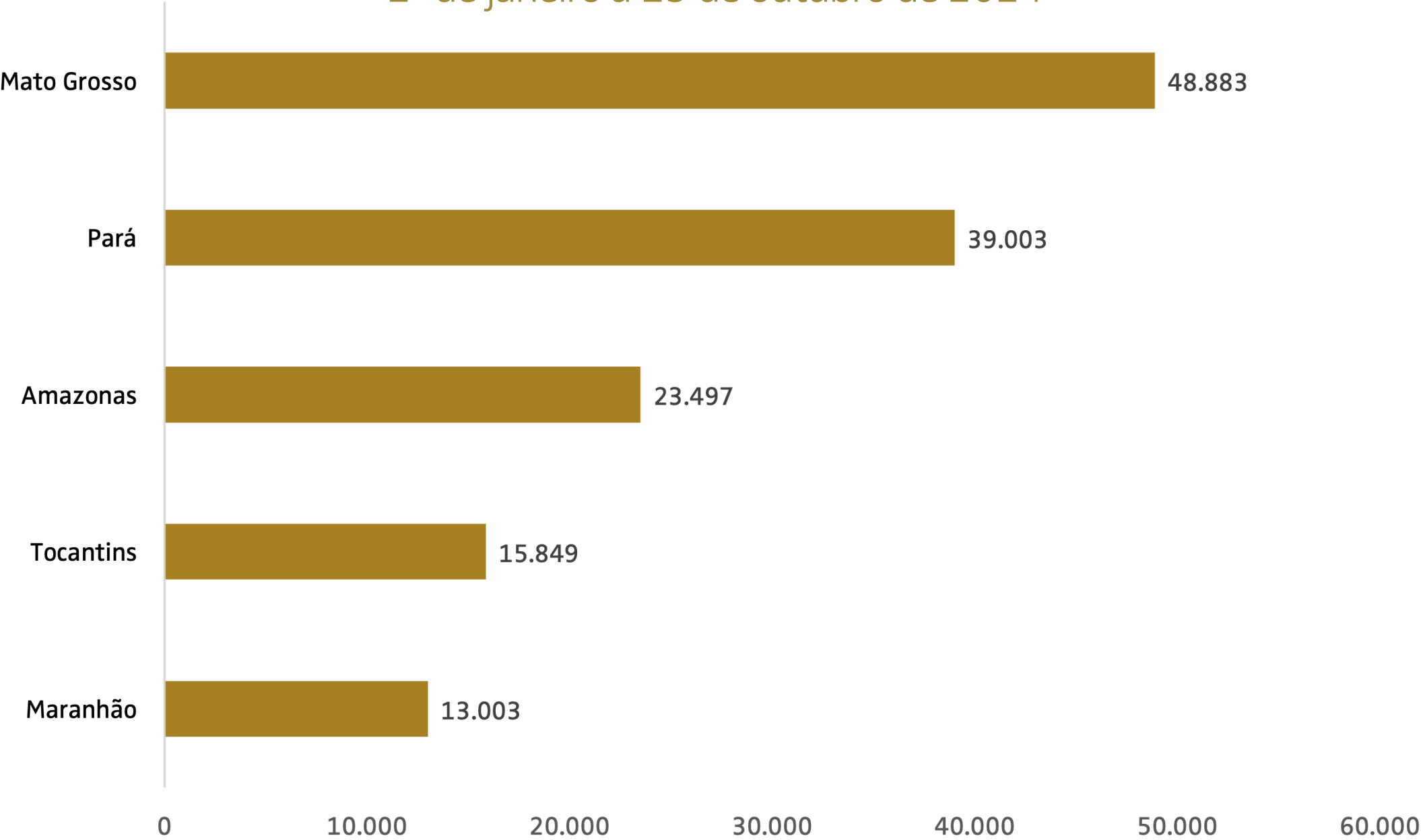

OS 5 MUNICÍPIOS COM MAIS FOCOS DE CALOR | Brasil

1º de janeiro a 13 de outubro de 2024

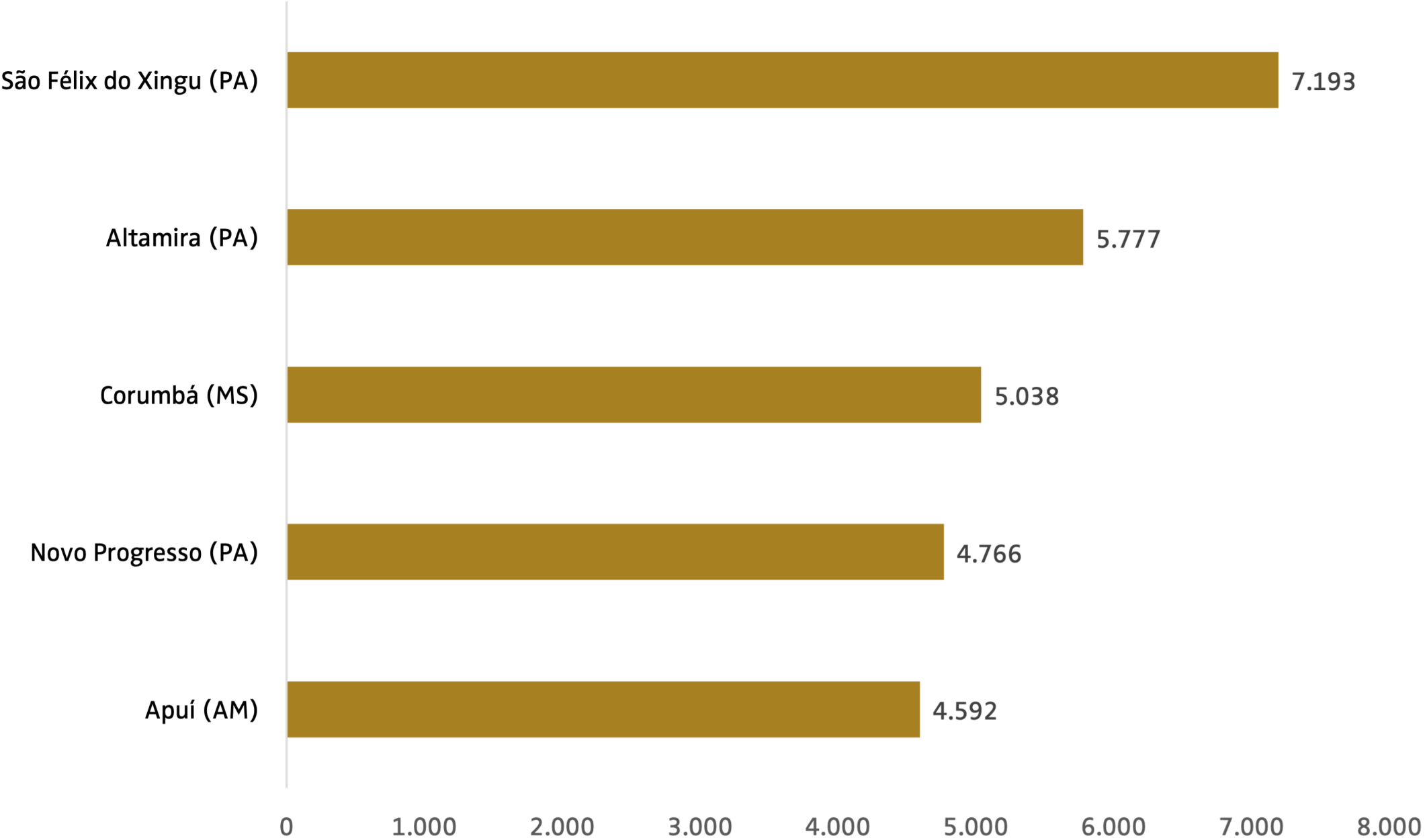

AS 5 UNIDADES DE CONSERVAÇÃO FEDERAIS COM MAIS FOCOS DE CALOR | Brasil

1º de janeiro a 13 de outubro de 2024

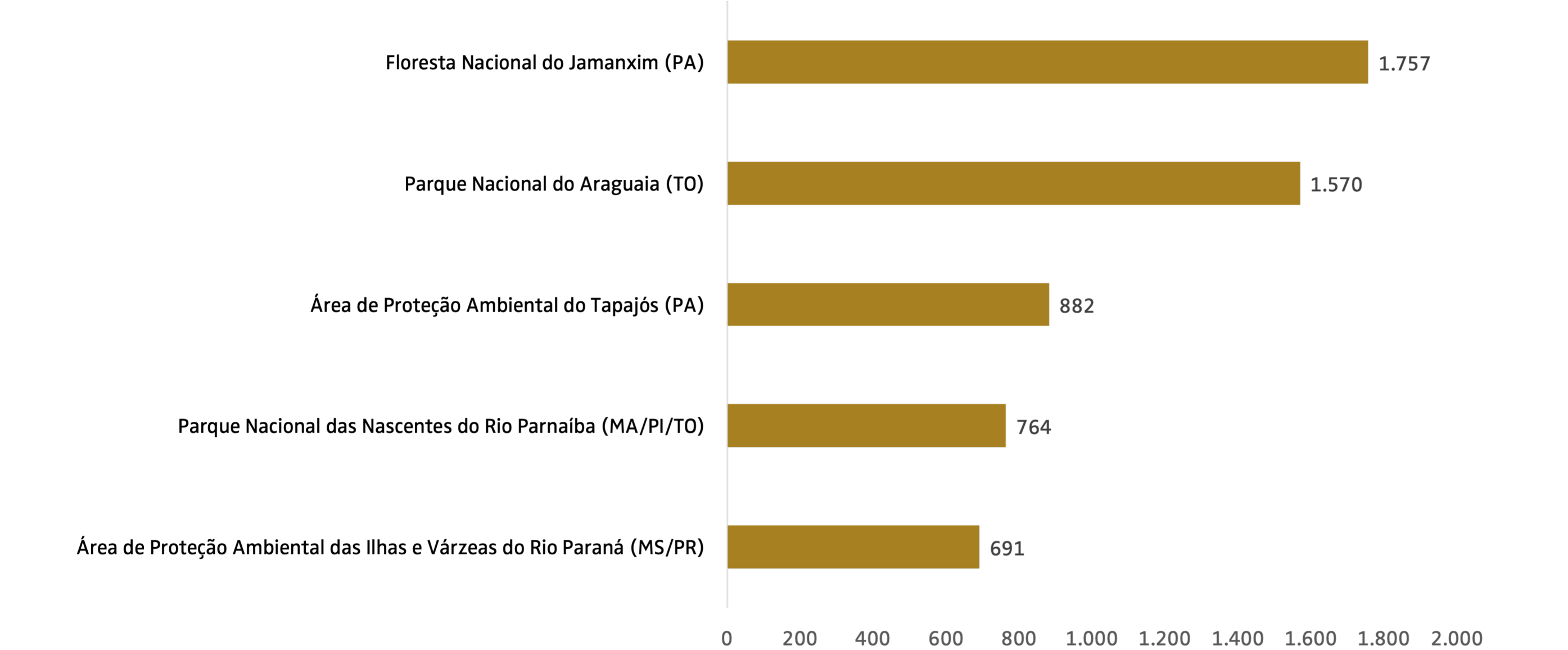

AS 5 TERRAS INDÍGENAS (TIs) COM MAIS FOCOS DE CALOR | Brasil

1º de janeiro a 13 de outubro de 2024

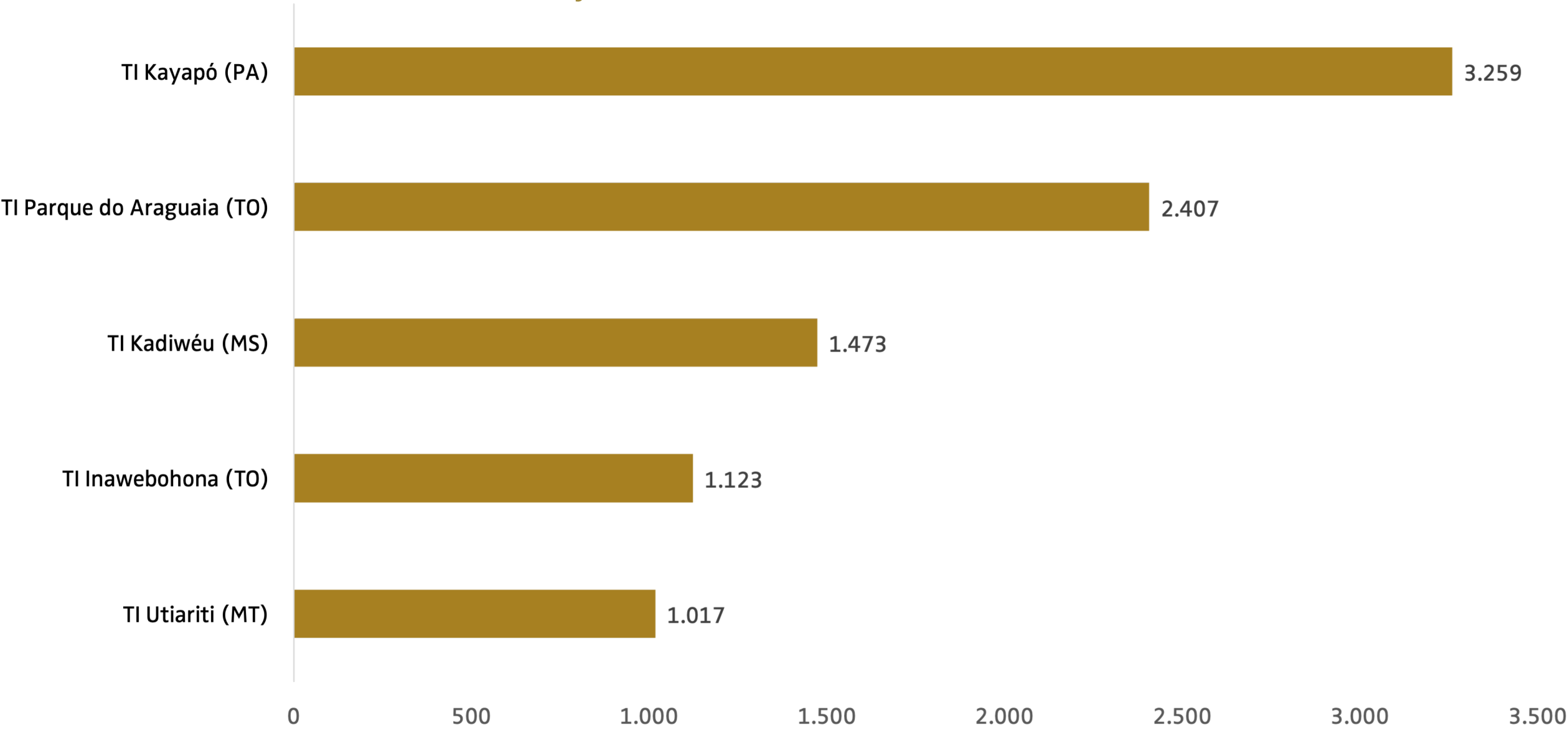

Os incêndios florestais no Brasil e em outros países da América do Sul são intensificados pela **mudança do clima**, que causa estiagens prolongadas em biomas como o **Pantanal** e **Amazônia**.

Em 2024, 58% do território nacional é afetado pela seca. Em cerca de um terço do país, o cenário é de seca severa.

(Fonte: Cemaden)

No Pantanal, a mudança do clima intensificou em cerca de 40% os incêndios florestais registrados em junho.

(Fonte: World Weather Attribution)

A mudança do clima elevou em até 20 vezes a probabilidade de ocorrência dos incêndios registrados na Amazônia Ocidental de março de 2023 a fevereiro de 2024.

(Fonte: State of Wildfires 2023–2024)





AÇÕES DE CÔMBATE

1.111 incêndios na Amazônia,
no Pantanal e no Cerrado
(até 13 de outubro)

- **670 extintos**
- **244 controlados***

**82% extintos
OU controlados**

***Incêndios controlados:** quando o fogo está cercado por uma linha de controle, que pode ter sido formada por combate direto, linhas de defesa, aceiros e barreiras naturais ou artificiais. Neste caso, ainda restam ilhas, troncos, árvores e outros combustíveis florestais queimando na área — focos ativos que precisam ser extintos para não ultrapassar a linha de controle e provocar novos incêndios.

AMAZÔNIA, PANTANAL E CERRADO

PROFISSIONAIS EM CAMPO

3.616 do Governo Federal

- 2.380 do Ibama e ICMBio
- 713 das Forças Armadas
- 435 da Força Nacional de Segurança Pública
- 88 da Funai

AERONAVES EM OPERAÇÃO

24 do Governo Federal

- 6 aviões e 8 helicópteros do Ibama e ICMBio
- 3 aviões e 7 helicópteros das Forças Armadas

RESPONSABILIZAÇÃO

33 inquéritos instaurados pela Polícia Federal
(de 16 de setembro a 13 de outubro)

175 ações de fiscalização do Ibama e ICMBio
(até 13 de outubro)

- 7.584 notificações
- 91 autos de infração
- R\$ 458,4 milhões em multas
- 51 termos de embargo
- 29,5 mil hectares embargados

AMAZÔNIA

A Bacia Amazônica enfrenta a **pior estiagem** em **45 anos**

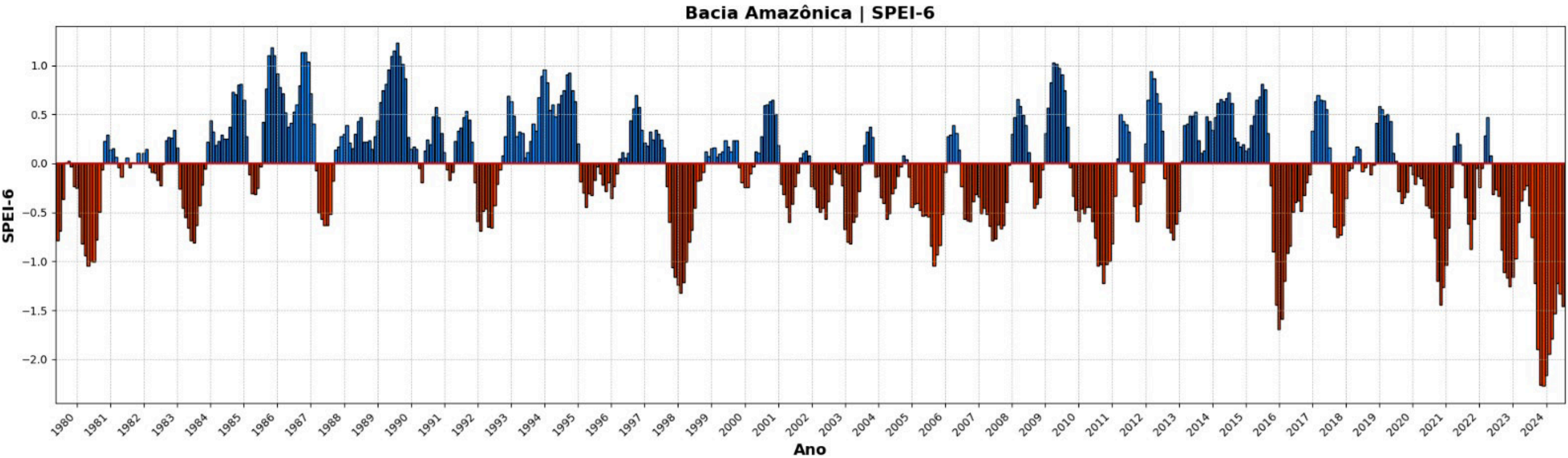

Índice de Seca na Amazônia (1980-2024)

FOCOS DE CALOR

AMAZÔNIA

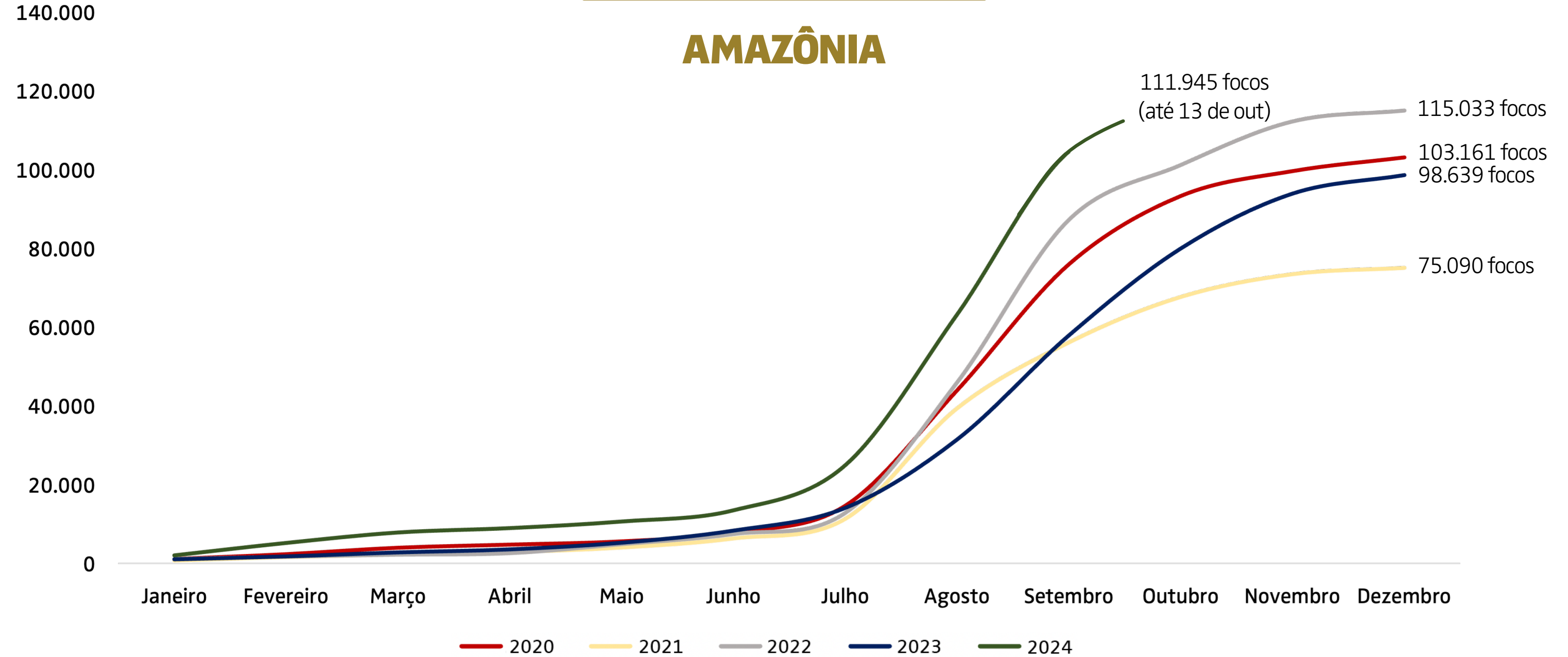

20 municípios concentram 85% dos focos de calor na Amazônia

De janeiro a setembro de 2024

Apuí (AM)

São Félix do Xingu (PA)

Novo Progresso (PA)

Lábrea (AM)

Altamira (PA)

Itaituba (PA)

Porto Velho (RO)

Colniza (MT)

Novo Aripuanã (AM)

Manicoré (AM)

Jacareacanga (PA)

Humaitá (AM)

Candeias do Jamari (RO)

Caracaraí (RR)

Nova Mamoré (RO)

Boca do Acre (AM)

Feijó (AC)

Nova Maringá (MT)

Aripuanã (MT)

Ourilândia do Norte (PA)

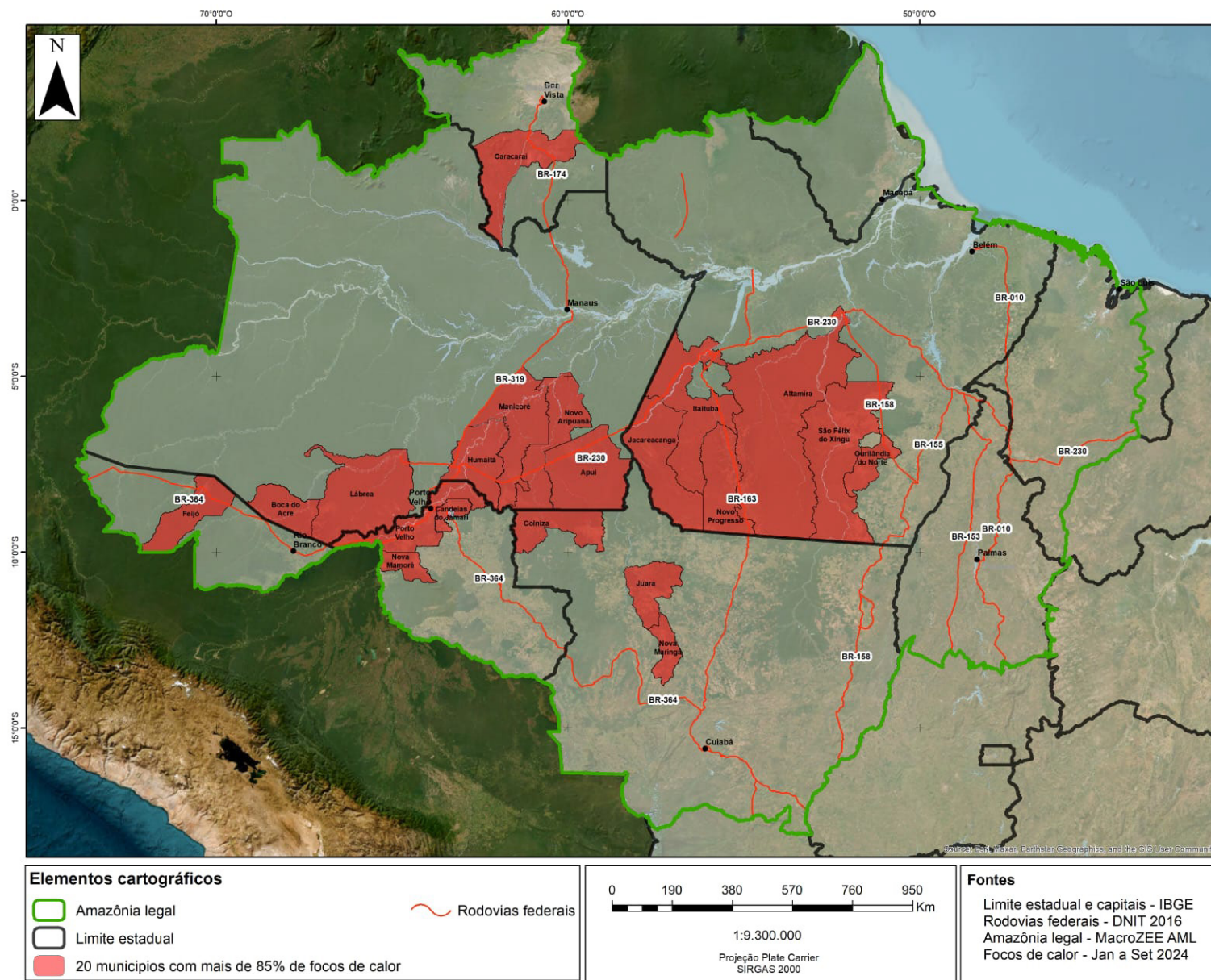



ÁREA QUEIMADA

De 1º de janeiro a 13 de outubro de 2024 foram queimados **12.697.800 ha*** na **Amazônia** (**3%** do bioma).

Na última semana (7 a 13 de outubro) houve incremento de **457.475 ha** em área queimada no bioma.

*A análise considera dados consolidados até 31 de agosto e estimativa dos alertas em tempo real de 1º de setembro a 13 de outubro.

Fonte: Lasa/UFRJ

ÁREA QUEIMADA NA AMAZÔNIA | Acumulado (ha)

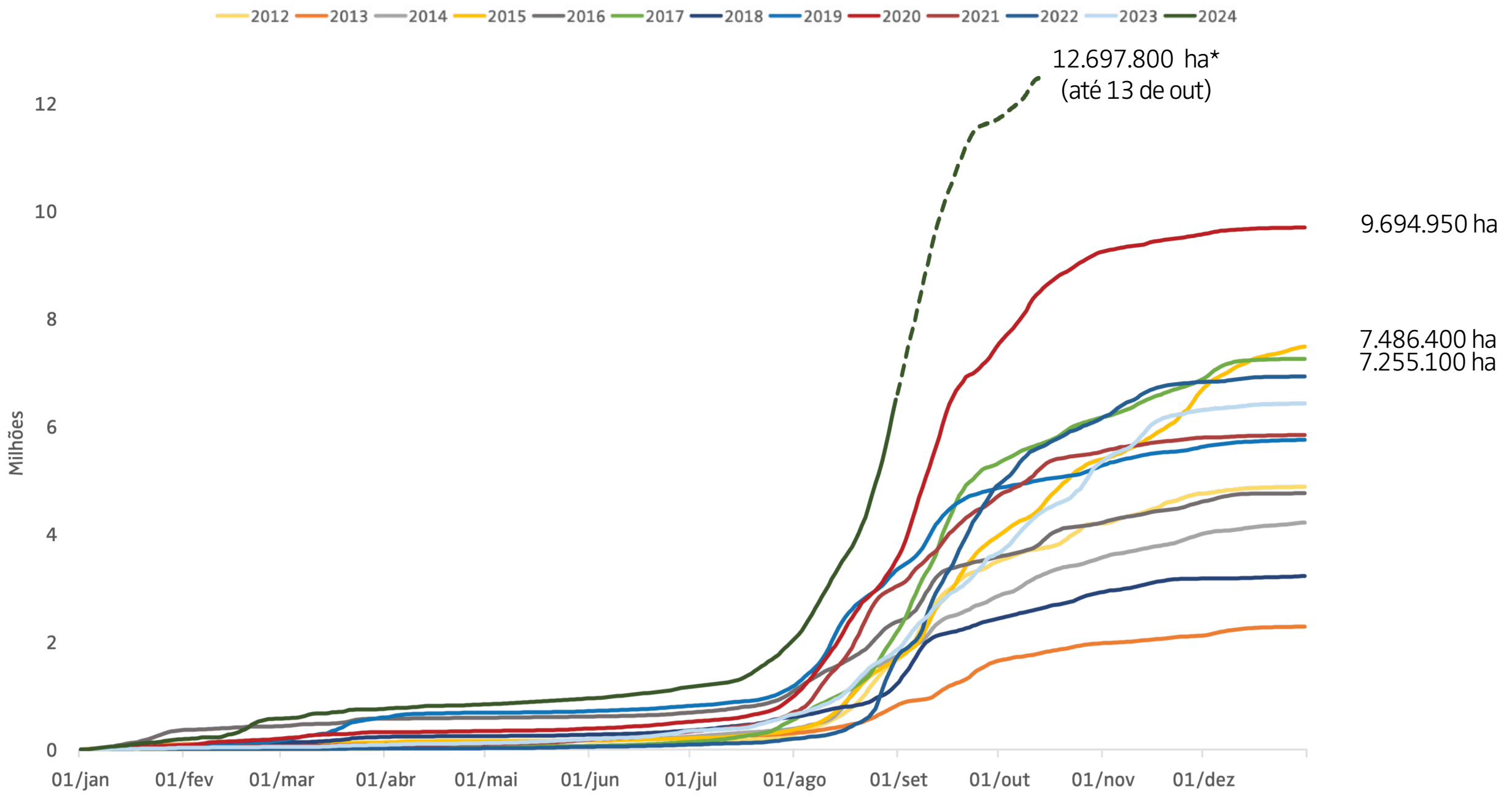

*A análise considera dados consolidados até 31 de agosto e estimativa dos alertas em tempo real de 1º de setembro a 13 de outubro.

ÁREA QUEIMADA NA AMAZÔNIA (ha) | Média móvel semanal

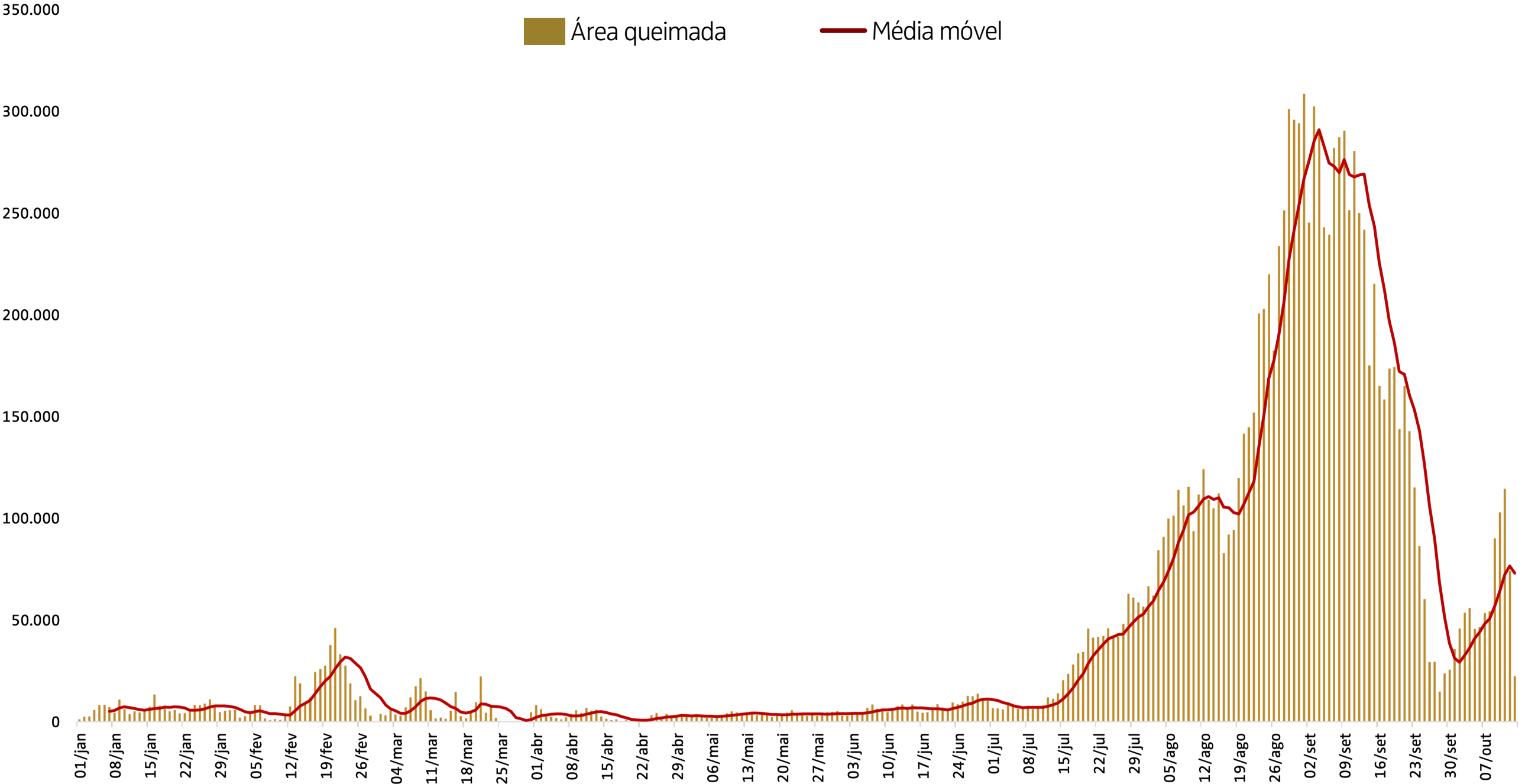



AÇÕES DE CÔMBATE

472 incêndios na Amazônia
(até 13 de outubro)

- **284 extintos**
- **124 controlados***

86% extintos
OU **controlados**

***Incêndios controlados:** quando o fogo está cercado por uma linha de controle, que pode ter sido formada por combate direto, linhas de defesa, aceiros e barreiras naturais ou artificiais. Neste caso, ainda restam ilhas, troncos, árvores e outros combustíveis florestais queimando na área — focos ativos que precisam ser extintos para não ultrapassar a linha de controle e provocar novos incêndios.

AMAZÔNIA

PROFISSIONAIS EM CAMPO

1.399 do Governo Federal

- 982 do Ibama e ICMBio
- 343 da Força Nacional de Segurança Pública
- 30 das Forças Armadas
- 44 da Funai

Outros 203 profissionais da PRF atuam na segurança de rodovias federais da região e reportam incêndios florestais em suas margens

AERONAVES EM OPERAÇÃO

3 do Governo Federal

- 3 helicópteros do Ibama e ICMBio

PANTANAL

PERIGO DE FOGO NO PANTANAL

De 15 a 20 de outubro

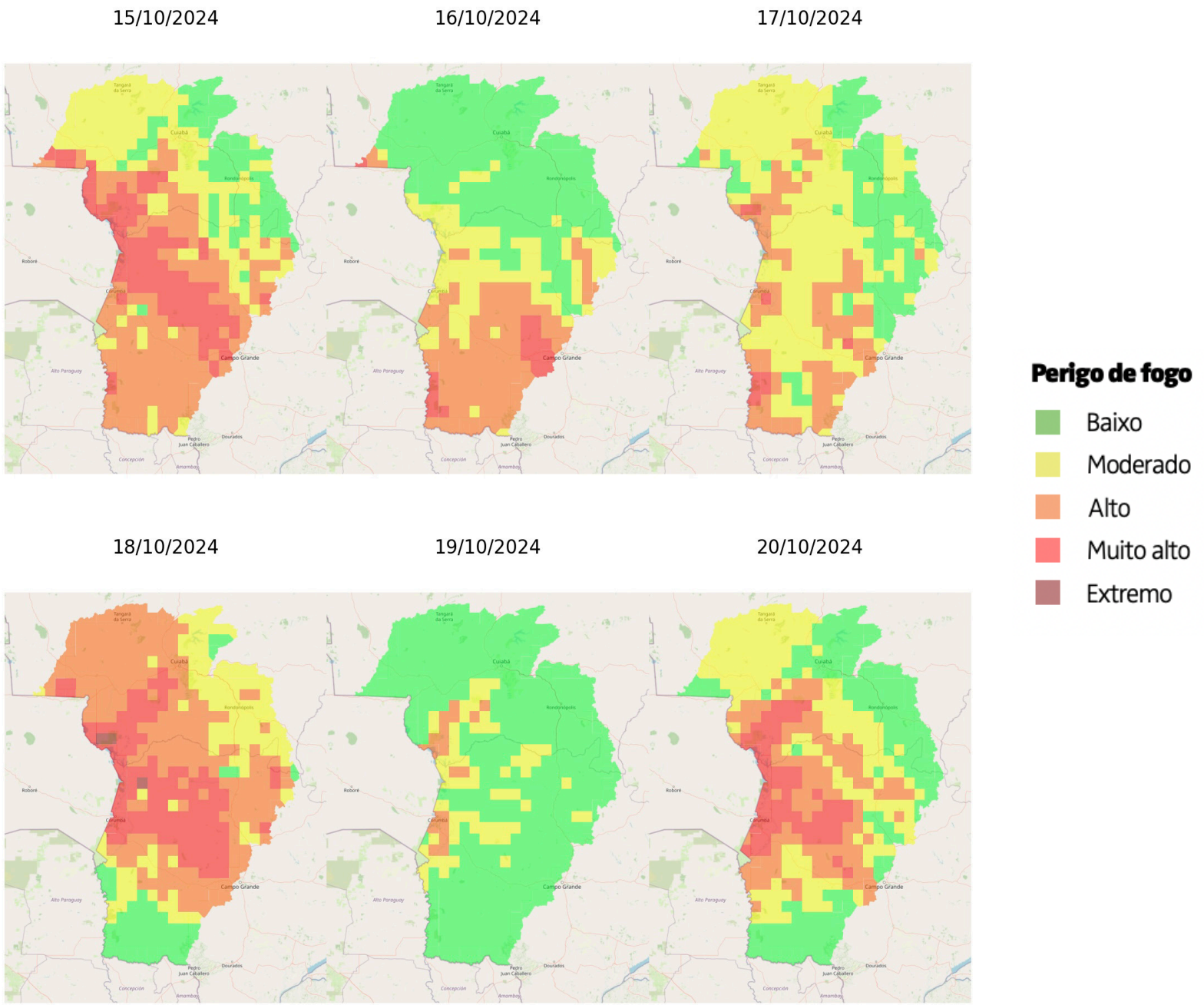

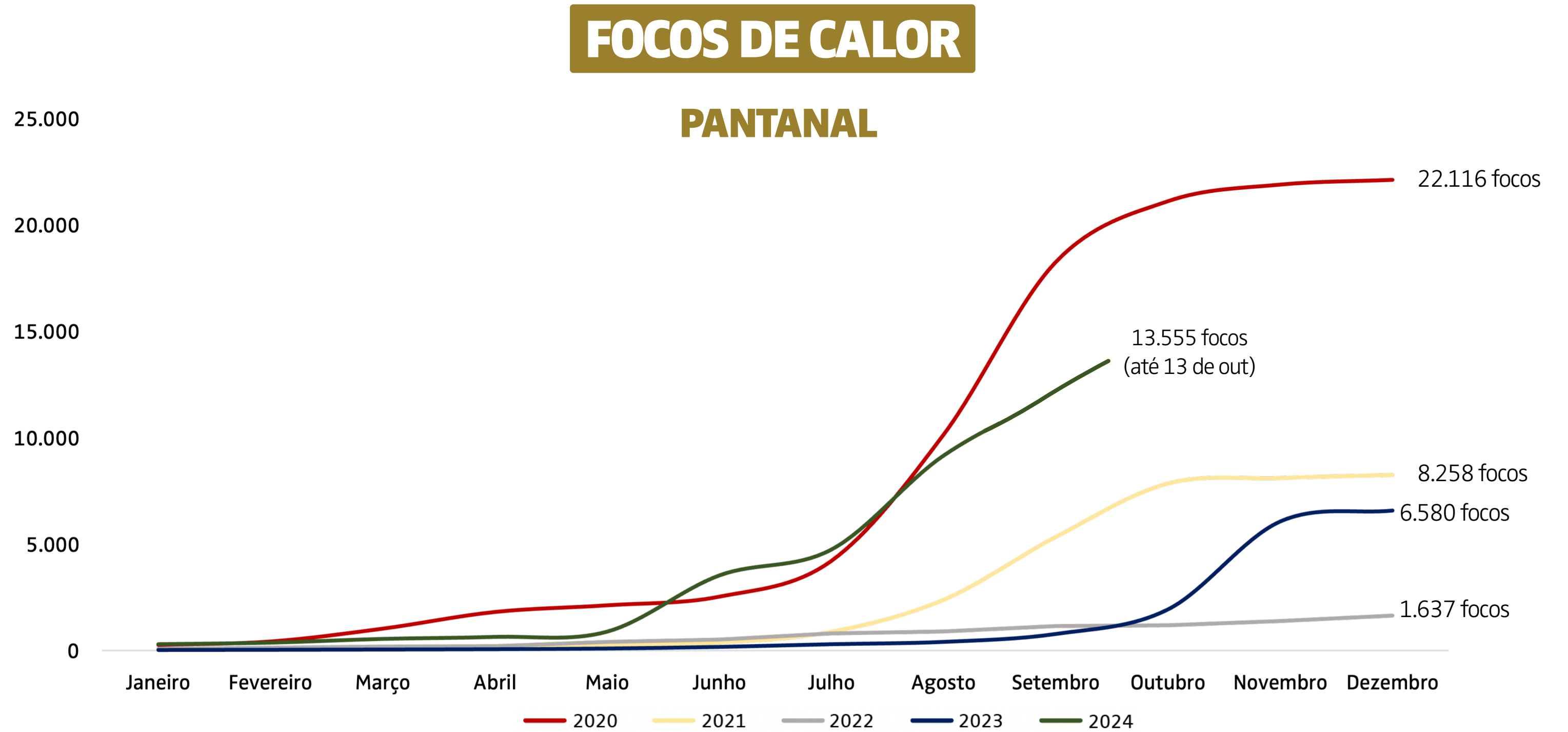

OS 5 MUNICÍPIOS COM MAIS FOCOS DE CALOR | Pantanal

1º de janeiro a 13 de outubro de 2024

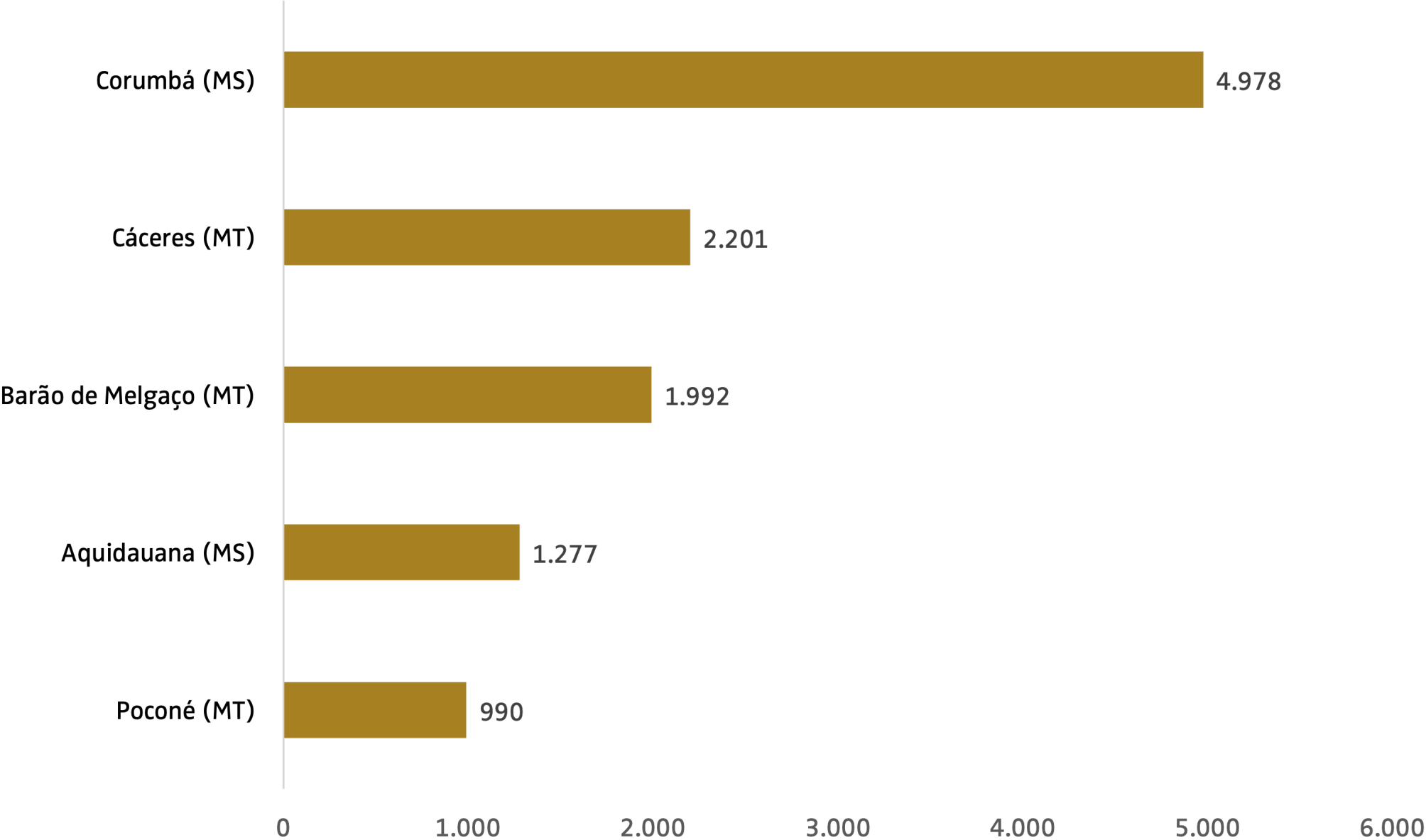



ÁREA QUEIMADA

De 1º de janeiro a 13 de outubro de 2024 foram queimados **2.414.075 ha*** no **Pantanal (15,9%** do bioma).

Na última semana (7 a 13 de outubro de 2024) houve incremento de **144.600 ha** em área queimada no bioma.

*A análise considera dados consolidados até 31 de agosto e estimativa dos alertas em tempo real de 1º de setembro a 13 de outubro.

Fonte: Lasa/UFRJ

ÁREA QUEIMADA NO PANTANAL | Acumulado (ha)

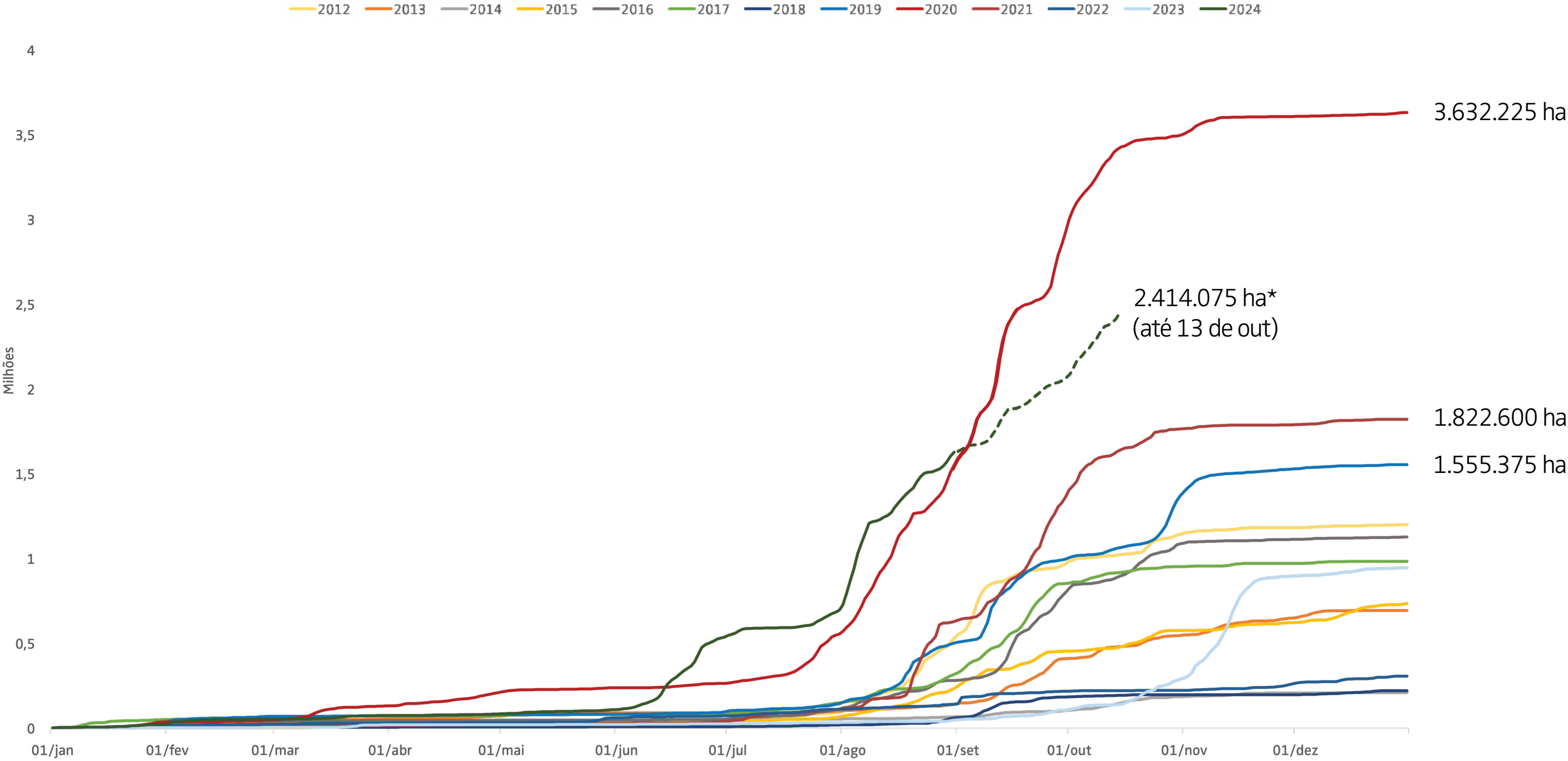

*A análise considera dados consolidados até 31 de agosto e estimativa dos alertas em tempo real de 1º de setembro a 13 de outubro.

ÁREA QUEIMADA NO PANTANAL (ha) | Média móvel semanal

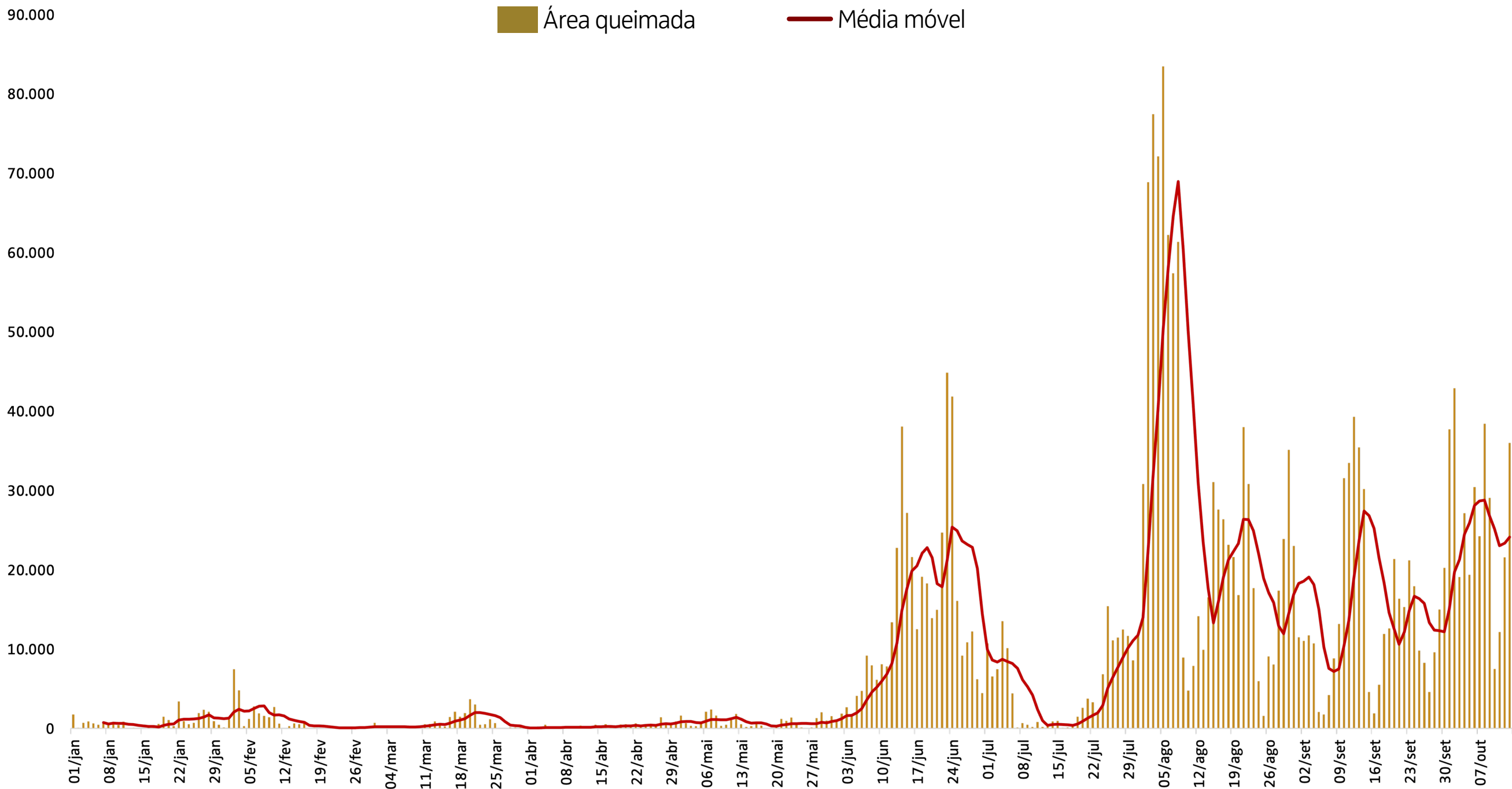

Fonte: Lasa/UFRJ

PANTANAL | Área queimada (%)
1º de janeiro a 13 de outubro de 2024

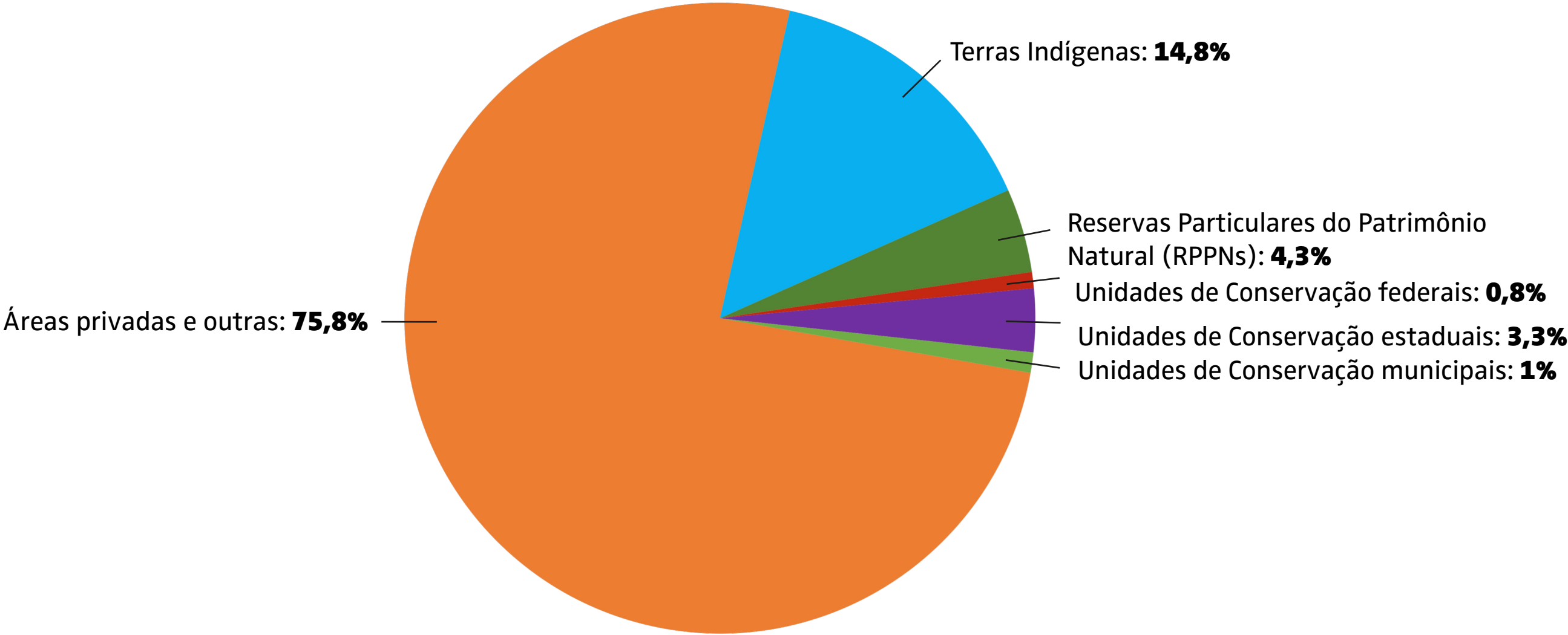



AÇÕES DE CÔMBATE

140 incêndios no Pantanal
(até 13 de outubro)

- **114 extintos**
- **7 controlados***

**86% extintos
ou controlados**

***Incêndios controlados:** quando o fogo está cercado por uma linha de controle, que pode ter sido formada por combate direto, linhas de defesa, aceiros e barreiras naturais ou artificiais. Neste caso, ainda restam ilhas, troncos, árvores e outros combustíveis florestais queimando na área — focos ativos que precisam ser extintos para não ultrapassar a linha de controle e provocar novos incêndios.

PANTANAL

PROFISSIONAIS EM CAMPO

936 do Governo Federal

- 429 do Ibama e ICMBio
- 397 das Forças Armadas | Operação Pantanal II
- 92 da Força Nacional de Segurança Pública
- 18 da Funai

Outros 225 profissionais da PRF atuam na segurança de rodovias federais de MS e MT e reportam incêndios florestais em suas margens

625 animais silvestres
resgatados (até 13 de outubro)

PANTANAL AERONAVES EM OPERAÇÃO

12 do Governo Federal

- 3 aviões e 3 helicópteros do Ibama e ICMBio
- 1 avião e 5 helicópteros das Forças Armadas

EMBARCAÇÕES EM OPERAÇÃO

50 do Governo Federal

- 46 das Forças Armadas
- 4 do Ibama e ICMBio

CERRADO

FOCOS DE CALOR

CERRADO

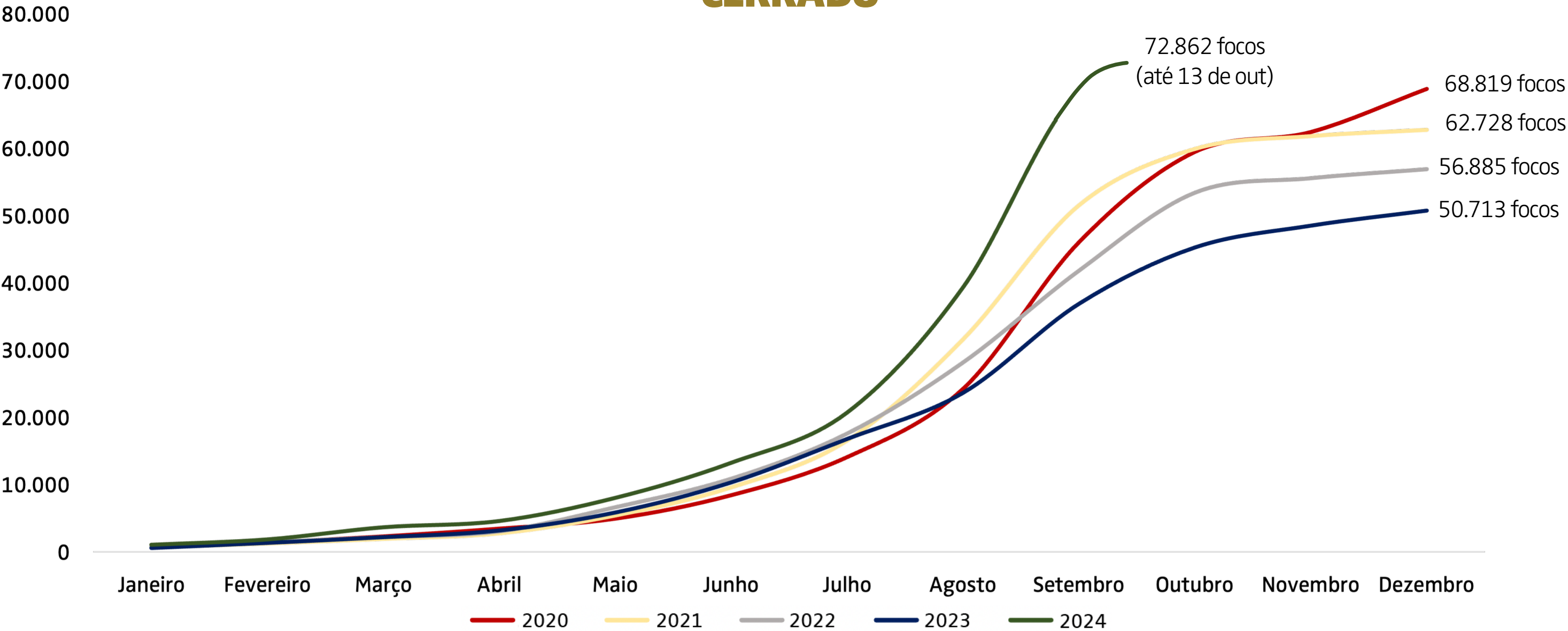

OS CINCO MUNICÍPIOS COM MAIS FOCOS DE CALOR | Cerrado

1º de janeiro a 13 de outubro de 2024

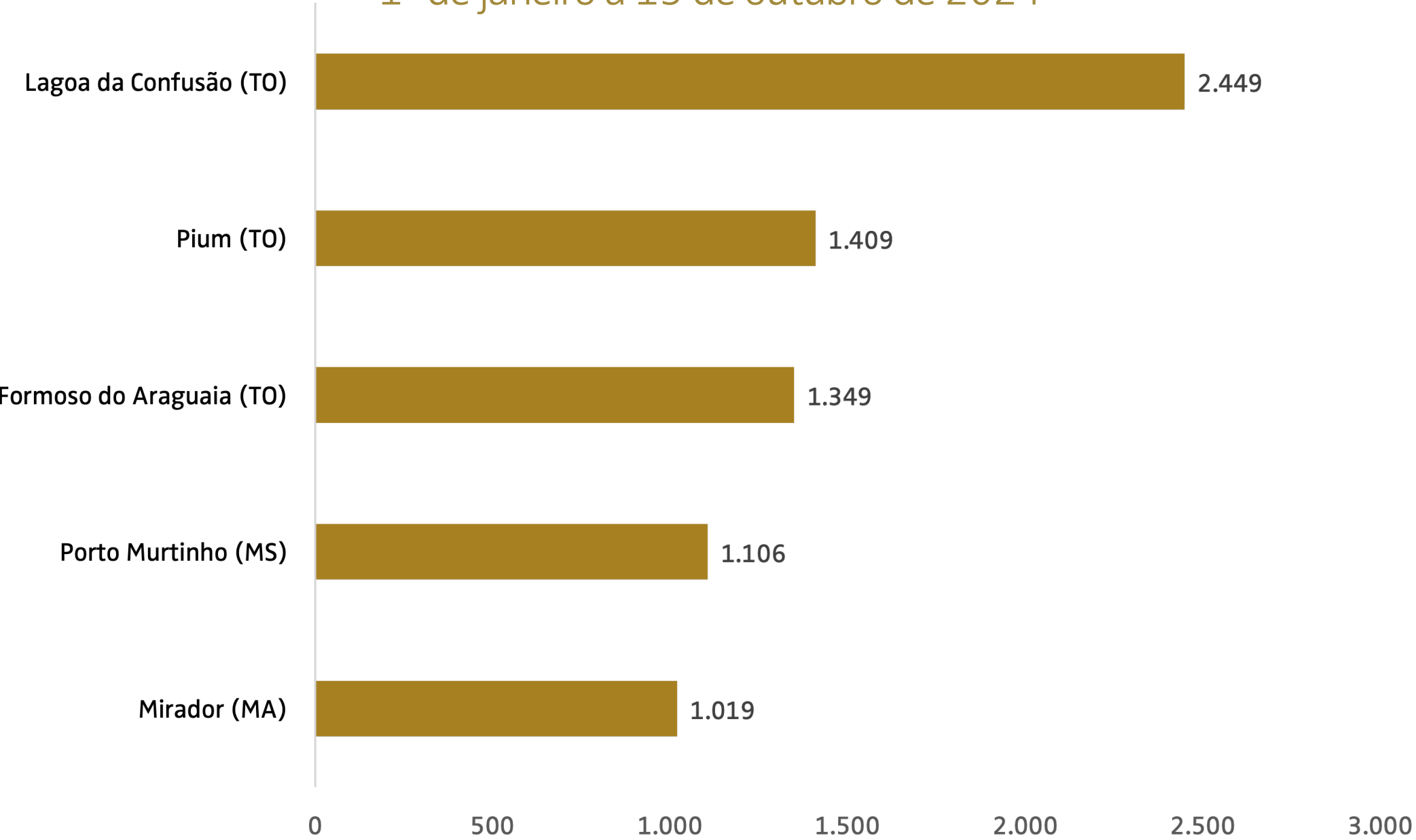



ÁREA QUEIMADA

De 1º de janeiro a 13 de outubro de 2024 foram queimados **14.321.050 ha*** no **Cerrado (7,22%** do bioma).

Na última semana (7 a 13 de outubro de 2024) houve incremento de **449.650 ha** em área queimada no bioma.

*A análise considera dados consolidados até 31 de agosto e estimativa dos alertas em tempo real de 1º de setembro a 13 de outubro.

Fonte: Lasa/UFRJ

ÁREA QUEIMADA NO CERRADO | Acumulado (ha)

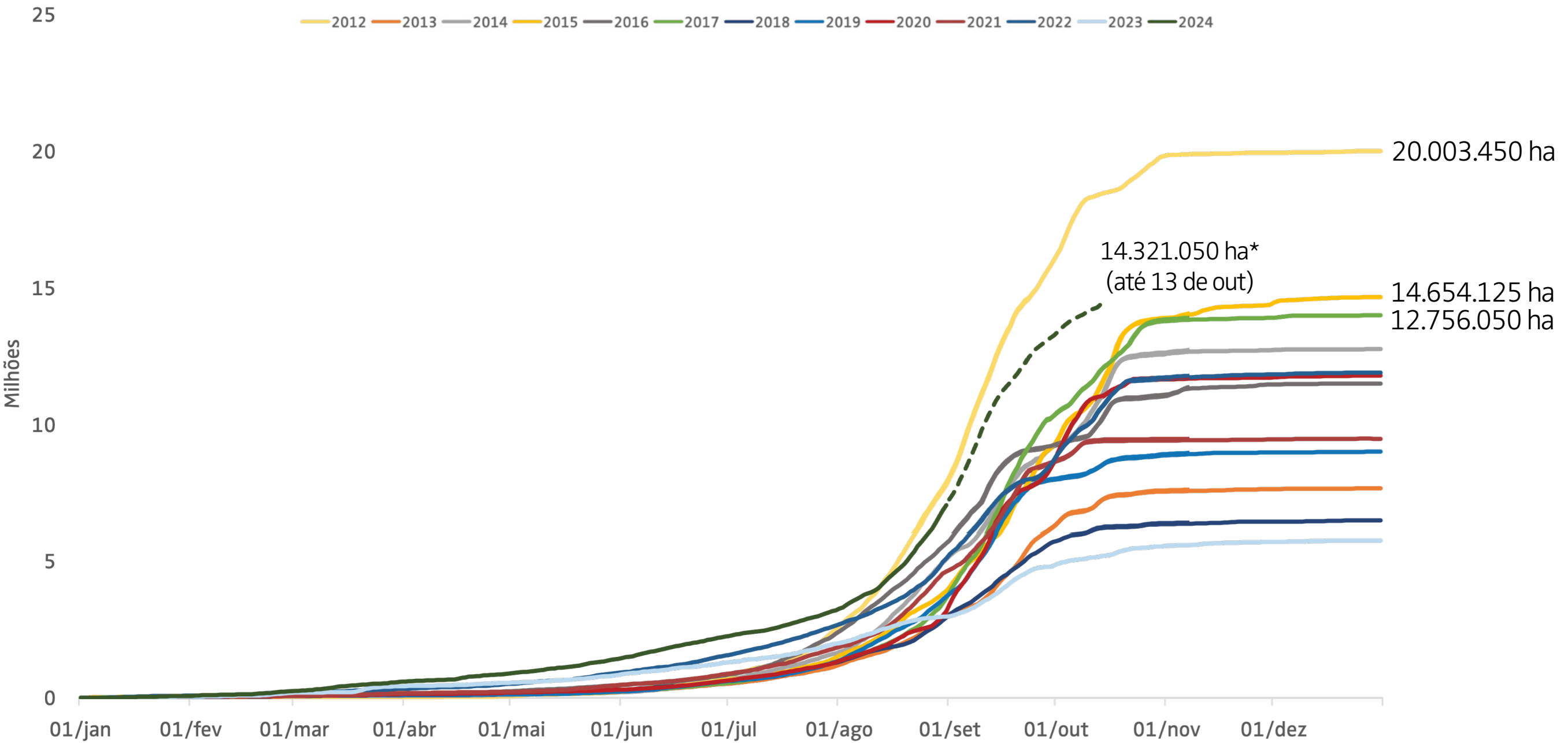

*A análise considera dados consolidados até 31 de agosto e estimativa dos alertas em tempo real de 1º de setembro a 13 de outubro.

ÁREA QUEIMADA NO CERRADO (ha) | Média móvel semanal

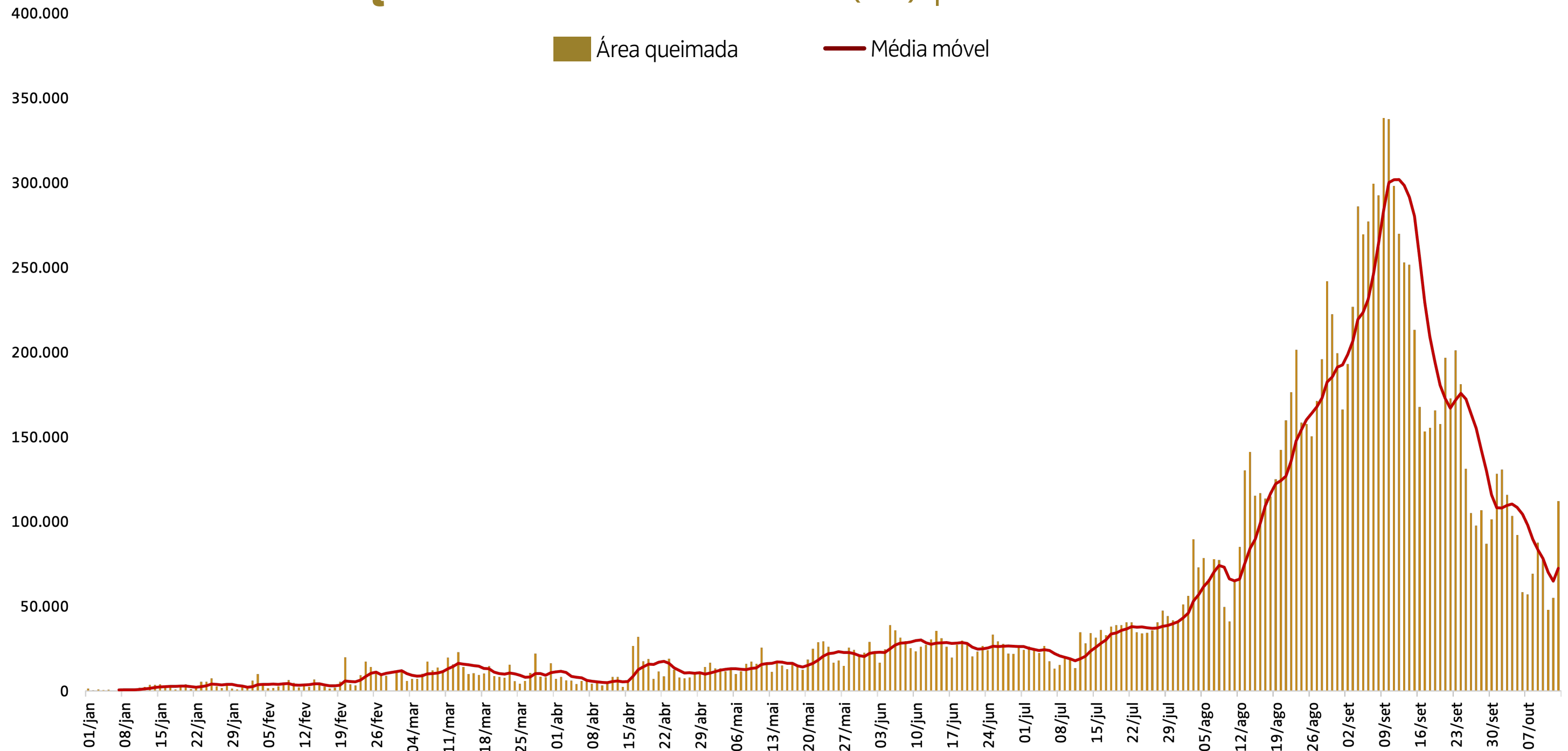

Fonte: Lasa/UFRJ



AÇÕES DE CÔMBATE

499 incêndios no Cerrado
(até 13 de outubro)

- **272 extintos**
- **113 controlados***

**77% extintos
ou controlados**

***Incêndios controlados:** quando o fogo está cercado por uma linha de controle, que pode ter sido formada por combate direto, linhas de defesa, aceiros e barreiras naturais ou artificiais. Neste caso, ainda restam ilhas, troncos, árvores e outros combustíveis florestais queimando na área — focos ativos que precisam ser extintos para não ultrapassar a linha de controle e provocar novos incêndios.

CERRADO

PROFISSIONAIS EM CAMPO

1.281 do Governo Federal

- 969 do Ibama e ICMBio
- 286 das Forças Armadas
- 26 da Funai

AERONAVES EM OPERAÇÃO

9 do Governo Federal

- 3 aviões e 2 helicópteros do Ibama e ICMBio
- 2 aviões e 2 helicópteros das Forças Armadas

PROIBIÇÃO DO USO DO FOGO

O uso do fogo na maior parte do país está **proibido e é crime**, com pena de **2 a 4 anos de prisão**. A origem dos incêndios é investigada e responsáveis serão punidos.

TELEFONES

Ibama	0800 061 8080
Corpo de Bombeiros	193
SAMU	192
Defesa Civil	199
PRF	191
PF	194

IMPRENSA

Demandas de imprensa para o Ministério do Meio Ambiente e Mudança do Clima:

imprensa@mma.gov.br

Imagens:

[flickr.com/photos/mmeioambiente/albums](https://www.flickr.com/photos/mmeioambiente/albums)

Boletins anteriores:

gov.br/mma/pantanal

CRONOLOGIA DAS AÇÕES FEDERAIS DE PREVENÇÃO E COMBATE AO DESMATAMENTO E AOS INCÊNDIOS

2023

Janeiro

Retomada da Comissão Interministerial Permanente de Prevenção e Controle do Desmatamento e Queimadas

Fundo Amazônia é retomado após quatro anos de paralisação

Fevereiro

Início da construção do Plano de Ação para o Manejo Integrado do Fogo no Pantanal, lançado em abril

Março

Portaria do MMA declara emergência ambiental em Mato Grosso do Sul de maio a dezembro de 2023 por risco de incêndios florestais

Abril

Lançamento do Plano de Ação para o Manejo Integrado do Fogo no Pantanal

Maio

Publicação da Nota Técnica nº 762/2023-MMA, que identifica graves problemas relacionados a desmatamento, drenagem irregular em áreas críticas e conversão de pastagem no Pantanal, recomendando ações imediatas do governo federal

Junho

Governo Federal lança nova versão do Plano de Ação para Prevenção e Controle do Desmatamento na Amazônia Legal (PPCDAm)

Lançamento da campanha “Pantanal sem incêndios”

Ibama implementa base de brigada pronto emprego do Prevfogo no Pantanal

Agosto

Reunião do Comitê de Integração de Políticas Ambientais (Cipam) do Conselho Nacional do Meio Ambiente (Conama) para propor resolução voltada ao controle do desmatamento e da degradação ambiental no Pantanal

Setembro

Após a iniciativa do MMA de propor resolução no Conama, governo de MS edita decreto suspendendo novas autorizações de desmatamento no Pantanal e assina portaria conjunta com o MMA para aprimoramento da legislação estadual com o objetivo de ampliar o controle do desmatamento e executar manejo integrado do fogo

Presidente Lula assina decreto para criação do Programa União com Municípios pela Redução de Desmatamento e Incêndios Florestais, com o objetivo de apoiar financeiramente ações nos municípios da Amazônia

Governo Federal lança campanha Amazônia sem Incêndios

Outubro

MMA formaliza solicitação ao Inpe para desenvolvimento do Deter Pantanal

Novembro

Lançamento de dados preliminares do Deter Pantanal

A taxa oficial de desmatamento na Amazônia caiu 22,3% de agosto de 2022 a julho de 2023, segundo dados do sistema Prodes, do Inpe

Plano de Ação para Prevenção e Controle do Desmatamento e de Queimadas no Cerrado (PPCerrado) é lançado pelo Governo Federal

Dezembro

Mato Grosso do Sul sanciona Lei do Pantanal, elaborada em parceria com o governo federal

2024

Janeiro e Fevereiro

Planejamento e operacionalização da contratação de novos brigadistas e aquisição de equipamentos

Combate e extinção de incêndio na Estação Ecológica de Taiamã e ao sul do Parque Nacional do Pantanal Matogrossense

Fundo Amazônia atinge R\$ 1,3 bilhão em aprovações para projetos e chamadas públicas em 2023, anunciam MMA e BNDES

Março

Articulação com Corpos de Bombeiros estaduais, que resultou no lançamento de pacto com governadores da Amazônia e do Pantanal em junho

Abril

Portaria do MMA nº 1.052/2024 declara estado de emergência ambiental por risco de incêndios florestais em regiões específicas, incluindo Pantanal, de maio a dezembro

Seminário técnico-científico para elaboração do Plano de Ação para Prevenção e Controle do Desmatamento no Pantanal

Quarenta e oito municípios da Amazônia aderem ao programa União com Municípios

Maio

Agência Nacional de Águas e Saneamento Básico declara situação crítica de escassez hídrica na região hidrográfica do Paraguai

Início das oficinas de integração dos planos operativos do Ibama, do ICMBio e dos Corpos de Bombeiros de Mato Grosso e Mato Grosso do Sul

Junho

Fim da queima prescrita de mais de 19 mil hectares no Pantanal, aumento de 2.372% em relação ao executado em 2023

Assinatura pelo presidente Lula de pacto com governadores para combate a incêndios no Pantanal e na Amazônia

Reunião convocada pela Presidência da República sobre seca e incêndios no Pantanal

Criação da sala de situação para prevenção e controle de incêndios e secas no país, com foco inicial no Pantanal, sob coordenação da Casa Civil e coordenação executiva do MMA, do MIDR, do MJSP e do MD

Antecipação em dois meses da instalação do Centro Integrado Multiagências de Coordenação Operacional Nacional (Ciman), que reúne órgãos e agências federais envolvidas no combate aos incêndios, com participação dos governos de MT e MS

Governo federal reconhece situação de emergência em 12 municípios de MS em razão de incêndios florestais

Polícia Federal instala gabinete de crise para investigar origem de incêndios no Pantanal

Ministras Marina Silva (MMA) e Simone Tebet (MPQ) acompanham atividades de prevenção e combate aos incêndios em Corumbá (MS) com o governador Eduardo Riedel

Criação do Comando Operacional Conjunto Pantanal II pela Portaria GM/MD nº 3.179

Instalação da Base Operativa Multiagências e comando Integrado local em Corumbá (MS)

Julho

Instalação da Base Operativa Multiagências e Comando Integrado local no km 100 da Rodovia Transpantaneira, em Poconé (MT)

Senado aprova Política Nacional sobre Manejo Integrado do Fogo, importante para a prevenção e controle dos incêndios florestais em todo o país

O presidente em exercício, Geraldo Alckmin, assina Medidas Provisórias para acelerar a recontração de brigadistas (MP nº 1.239) e facilitar o uso de aviões estrangeiros no combate a incêndios florestais (MP nº 1.240)

Presidente Lula assina MP nº 1.241, que libera crédito extraordinário de R\$ 137 milhões para combate aos incêndios no Pantanal

Marina Silva (MMA), Simone Tebet (MPO) e Waldez Góes (MIDR) anunciam em Corumbá (MS) balanço de ações de prevenção e controle dos incêndios no Pantanal

Agência Nacional de Águas e Saneamento Básico declara situação crítica de escassez hídrica nos rios Madeira (RO/AM) e Purus (AC/AM)

Presidente Lula sanciona Política Nacional de Manejo Integrado do Fogo (Lei nº 14.944 de 31 de julho de 2024) após acompanhar ações de combate em Corumbá (MS)

Agosto

Queda de 45,7% da área sob alertas de desmatamento na Amazônia de agosto de 2023 a julho de 2024, segundo dados do sistema Deter, do Inpe. No Cerrado, reversão da alta ocorrida em 2023, com queda de 15% no primeiro semestre

Governo Federal anuncia criação de três frentes multiagências interfederativas para combate aos incêndios em áreas críticas da Amazônia, após reunião com governadores do bioma e do Pantanal

Governo Federal apoia o combate e o monitoramento de áreas atingidas por incêndios no estado de São Paulo com seis aeronaves, entre elas um avião KC-390, e cerca de 400 militares

MGI autoriza a contratação de brigadas temporárias do Ibama em 20 estados

Setembro

Nota técnica do Cemaden aponta que Brasil enfrenta pior estiagem em 75 anos

Em viagem a Manaus, presidente Lula anuncia Autoridade Climática e Plano Nacional de Enfrentamento aos Riscos Climáticos Extremos

Reunião da Comissão Tripartite, que reúne União, estados e municípios, trata de ações de combate aos incêndios no país

Governo Federal autoriza crédito extraordinário de R\$ 514 milhões para combate aos incêndios na Amazônia

Reunião na Casa Civil com governadores do Norte e do Centro-Oeste para reforçar ação conjunta de combate a incêndios

Presidente Lula assina o Decreto nº 12.189, que aumenta as punições por incêndios florestais no país, e a Medida Provisória nº 1.259, que flexibiliza as regras para repasses financeiros a estados para ações de prevenção e combate aos incêndios

Agência Nacional de Águas e Saneamento Básico aprova situação de escassez hídrica em trecho do rio Xingu e no rio Iriri

Outubro

PF, MJSP e AGU assinam acordo de cooperação para aumentar o combate a crimes ambientais na região Norte

Advocacia-Geral da União (AGU) cobra R\$ 89 milhões de infratores por incêndios florestais na Amazônia

Governo Federal envia ao Congresso Projeto de Lei para endurecer penas por crimes ambientais no país

GOVERNO FEDERAL



UNIÃO E RECONSTRUÇÃO