



ANUÁRIO ESTATÍSTICO DO TURISMO 2025

ANO BASE 2023/2024
VOLUME 51 - 1ª EDIÇÃO



MINISTÉRIO DO
TURISMO

GOVERNO DO
BRASIL
DO LADO DO POVO BRASILEIRO



MINISTÉRIO DO **TURISMO**

Coordenação-Geral de Inovação, Inteligência e Estatísticas do Turismo (CGINT)

Departamento de Ordenamento, Inteligência e Desenvolvimento do Turismo (DEOTUR)

Secretaria Nacional de Políticas de Turismo (SNPTUR)

Esplanada dos Ministérios, Bloco U.

2º Andar - CEP: 70065-900 - Brasília - DF

ANUÁRIO ESTATÍSTICO DO TURISMO 2025

ANO BASE 2023/2024
VOLUME 51 - 1ª EDIÇÃO

Conteúdo

Apresentação	11
Guia de Leitura	12
Seção I - Turismo receptivo	14
1. Chegadas de turistas internacionais ao Brasil	16
1.1 - Chegadas de turistas internacionais ao Brasil, por vias de acesso, segundo Continentes e países de residência permanente - 2021-2024	18
1.2 - Chegadas de turistas internacionais ao Brasil, segundo Continentes e países de residência permanente - 2021-2024	28
1.3 - Chegadas de turistas internacionais ao Brasil, segundo Continentes e países de residência permanente - Via aérea - 2021-2024	38
1.4 - Chegadas de turistas internacionais ao Brasil, segundo Continentes e países de residência permanente - Via terrestre - 2021-2024	48
1.5 - Chegadas de turistas internacionais ao Brasil, segundo Continentes e países de residência permanente - Via marítima - 2021-2024	58
1.6 - Chegadas de turistas internacionais ao Brasil, segundo Continentes e países de residência permanente - Via fluvial - 2021-2024	68
2. Síntese do turismo receptivo no Brasil	78
2.1. Chegadas de turistas internacionais ao Brasil, por Unidades da Federação - 2021-2024	80
2.2. Chegadas de turistas internacionais ao Brasil, por mês, segundo os anos - 2021-2024	82
2.3 - Chegadas de turistas internacionais ao Brasil, por Unidades da Federação, segundo os meses - 2021-2024	85

2.4 - Chegadas de turistas internacionais ao Brasil, por Unidades da Federação, segundo os meses - Via aérea - 2021-2024	88
2.5 - Chegadas de turistas internacionais ao Brasil, por Unidades da Federação, segundo os meses - Via terrestre - 2021-2024	92
2.6 - Chegadas de turistas internacionais ao Brasil, por Unidades da Federação, segundo os meses - Via marítima - 2021-2024	94
2.7 - Chegadas de turistas internacionais ao Brasil, por Unidades da Federação, segundo os meses - Via fluvial - 2022-2024	96
2.8 - Chegadas de turistas internacionais ao Brasil, segundo principais países emissores - 2020-2024	97
2.9 - Chegadas de turistas internacionais ao Brasil, segundo os anos - 1970-2024	98

3. Eventos internacionais realizados no Brasil 100

3.1 Eventos internacionais realizados no Brasil, segundo cidades - 2019-2024	102
--	-----

4. Movimentação internacional de passageiros em aeroportos do Brasil 104

4.1 - Embarques e desembarques internacionais de passageiros em aeroportos, por tipos de voos, segundo anos - 2001-2024	106
4.2 - Embarques e desembarques internacionais de passageiros em aeroportos, por tipos de voos, segundo Grandes Regiões e Unidades da Federação - 2019	107
4.3 - Embarques e desembarques internacionais de passageiros em aeroportos, por tipos de voos, segundo Grandes Regiões e Unidades da Federação - 2020	108
4.4 - Embarques e desembarques internacionais de passageiros em aeroportos, por tipos de voos, segundo Grandes Regiões e Unidades da Federação - 2021	109
4.5 - Embarques e desembarques internacionais de passageiros em aeroportos, por tipos de voos, segundo Grandes Regiões e Unidades da Federação - 2022	110
4.6 - Embarques e desembarques internacionais de passageiros em aeroportos, por tipos de voos, segundo Grandes Regiões e Unidades da Federação - 2023	111
4.7 - Embarques e desembarques internacionais de passageiros em aeroportos, por tipos de voos, segundo Grandes Regiões e Unidades da Federação - 2024	112

5. Movimentação nacional de passageiros em aeroportos do Brasil **116**

5.1 - Movimentação nacional de passageiros em aeroportos, por tipos de voos, segundo os anos - 2001-2024 **118**

5.2 - Embarques e desembarques nacionais de passageiros em aeroportos, por tipos de voos, segundo Grandes Regiões e Unidades da Federação - 2019 **119**

5.3 - Embarques e desembarques nacionais de passageiros em aeroportos, por tipos de voos, segundo Grandes Regiões e Unidades da Federação - 2020 **120**

5.4 - Embarques e desembarques nacionais de passageiros em aeroportos, por tipos de voos, segundo Grandes Regiões e Unidades da Federação - 2021 **121**

5.5 - Embarques e desembarques nacionais de passageiros em aeroportos, por tipos de voos, segundo Grandes Regiões e Unidades da Federação - 2022 **122**

5.6 - Embarques e desembarques nacionais de passageiros em aeroportos, por tipos de voos, segundo Grandes Regiões e Unidades da Federação - 2023 **123**

5.7 - Embarques e desembarques nacionais de passageiros em aeroportos, por tipos de voos, segundo Grandes Regiões e Unidades da Federação - 2024 **124**

6. Equipamentos, prestadores de serviços turísticos e profissionais da área de turismo cadastrados no Ministério do Turismo **126**

6.1 - Agências de turismo cadastradas no Ministério do Turismo, segundo Grandes Regiões e Unidades da Federação - 2021-2024 **128**

6.2 - Meios de hospedagem, cadastrados no Ministério do Turismo, segundo Grandes Regiões e Unidades da Federação - 2021-2024 **129**

6.3 - Acampamentos turísticos cadastrados no Ministério do Turismo, segundo Grandes Regiões e Unidades da Federação - 2021-2024 **130**

6.4 - Restaurantes, bares e similares cadastrados no Ministério do Turismo, segundo Grandes Regiões e Unidades da Federação - 2021-2024 **131**

6.5 - Parques temáticos cadastrados no Ministério do Turismo, segundo Grandes Regiões e Unidades da Federação - 2021-2024 **132**

6.6 - Transportadoras turísticas cadastradas no Ministério do Turismo, segundo Grandes Regiões e Unidades da Federação - 2021-2024 **133**

6.7 - Locadoras de veículos cadastradas no Ministério do Turismo, segundo Grandes Regiões e Unidades da Federação - 2021-2024 **134**

6.8 - Organizadoras de eventos (congressos, convenções e congêneres) cadastradas no Ministério do Turismo, segundo Grandes Regiões e Unidades da Federação - 2021-2024	135
--	-----

6.9 - Prestadoras de serviços de infraestrutura para eventos, cadastradas no Ministério do Turismo, segundo Grandes Regiões e Unidades da Federação - 2021-2024	136
---	-----

6.10 - Guias de Turismo, cadastrados no Ministério do Turismo, segundo Grandes Regiões e Unidades da Federação - 2021-2024	137
--	-----

7. Resultados econômicos do turismo no Brasil 138

7.1 - Conta turismo do Brasil - 2000-2024	140
---	-----

7.2 - Variação percentual do Volume das Atividades Turísticas no Brasil, por mês, segundo os anos - 2021-2024	141
---	-----

7.3 - Variação percentual do Volume das Atividades Turísticas no Brasil, por UF, segundo os anos - 2021-2024	141
--	-----

7.4 - Variação percentual da Receita Nominal das Atividades Turísticas no Brasil, por mês, segundo os anos - 2021-2024	142
--	-----

7.5 - Variação percentual da Receita Nominal das Atividades Turísticas no Brasil, por UF, segundo os anos - 2021-2024	142
---	-----

8. Indicadores socioeconômicos - Brasil 144

8.1 - Indicadores gerais da economia, segundo os anos - 2001-2024	146
---	-----

8.2 - Ocupações Formais na Economia do Turismo do Brasil, por Atividade Característica do Turismo (ACT), segundo os anos - 2020-2024	147
--	-----

8.3 - Ocupações Formais na Economia do Turismo do Brasil por Escolaridade, Grupo de Idade, Horas Trabalhadas e Remuneração, segundo os anos - 2020-2024	147
---	-----

8.4 - Ocupações Formais na Economia do Turismo segundo Grandes Regiões e Unidades da Federação - 2020-2024	148
--	-----

Seção III - Turismo mundial 150

9. Dados gerais do turismo mundial 152

9.1 - Chegadas de turistas e receita cambial do turismo internacional no mundo, segundo os anos - 2000-2024	154
---	-----

9.2 - Chegadas de turistas internacionais no mundo, por ano, segundo regiões e sub-regiões - 2021-2024	155
9.3 - Principais países receptores de turistas internacionais, por ano - 2021-2024	155
9.4 - Chegadas de turistas internacionais no Mundo, na América do Sul e no Brasil, segundo os anos - 2000-2024	156
9.5 - Comparativo de chegadas de turistas internacionais no Mundo, na América do Sul e no Brasil, segundo os anos - 2000-2024	157
9.6 - Receita cambial turística, por ano, segundo regiões e sub-regiões - 2021-2024	158
9.7 - Receita cambial turística dos principais países receptores de turistas, por ano - 2021-2024	159
9.8 - Receita cambial turística no Mundo, na América do Sul e no Brasil, segundo os anos 2000-2024	160
9.9 - Comparativo da receita cambial turística no Mundo, na América do Sul e no Brasil, segundo os anos - 2000-2024	161
9.10 - Receita cambial de exportação e do turismo internacional no mundo, segundo os anos - 2015-2024	162
9.11 - Eventos internacionais realizados no mundo, segundo países - 2019-2024	163
9.12 - Eventos internacionais realizados no mundo, segundo cidades - 2019-2024	164

Relação de fontes	166
--------------------------	------------

Glossário	172
------------------	------------

Convenções:

- .. Não se aplica dado numérico.
- Dado numérico igual a zero não resultante de arredondamento.
- 0,0 Dado numérico igual a zero resultante de arredondamento de um valor originalmente positivo.
- - Dado não coletado.



Apresentação

Os anos de 2023 e 2024 foram extremamente positivos para o turismo brasileiro. O fim da pandemia ocasionou o expressivo aumento no número de viagens, o que pode ser comprovado por meio das informações aqui compiladas.

Com mais de 50 volumes, o Anuário Estatístico de Turismo, publicação que reúne e apresenta dados quantitativos sobre temas diversos relacionados à atividade turística, é um dos principais produtos desenvolvidos pela área responsável pelas estatísticas do turismo no Ministério do Turismo, sendo tarefa atual da Coordenação-Geral de Inovação, Inteligência e Estatísticas do Turismo.

O material, distribuído em 3 seções e com observações concisas sobre cada uma, possui tabelas que representam dados imprescindíveis para análises, indicações de oportunidades e conduções de políticas públicas, sendo algumas das informações: a chegada de turistas internacionais por país de residência permanente, vias de acesso e meses; a movimentação de passageiros em aeroportos do Brasil; a movimentação de passageiros em rodoviárias do Brasil; os dados de cadastro dos equipamentos, prestadores de serviços e profissionais da área de turismo cadastrados no Ministério do Turismo; resultados econômicos do turismo no país; e a evolução histórica dos indicadores socioeconômicos da economia brasileira, além de dados do turismo mundial.

Ainda que a palavra anuário represente uma obra com informações anuais, esta edição exibirá dados dos anos-base de 2023 e 2024, de forma a trazer uma melhor comparação entre as informações contidas no período, além de retornar à normalidade de edições deste importante relatório.

Com o fim da pandemia ocasionada pelo novo coronavírus (Covid-19), ocorrida em maio de 2023, o setor de turismo enfrentou um novo cenário repleto de desafios e oportunidades. Nesse contexto, o uso de dados e informações tornou-se essencial para a retomada segura e estratégica das atividades turísticas. A coleta e análise de dados, agora aqui reunidos, possibilitam compreender padrões de consumo.

Ao mesmo tempo, a linguagem do material continua sendo acessível, de forma a abarcar o maior número possível de pessoas, desde estudantes até profissionais das áreas de dados e informações, para que seu uso seja facilitado e a comunicação atinja o seu objetivo, a fim de subsidiar a tomada de decisão, tanto no setor público como na iniciativa privada, auxiliando na gestão eficiente de destinos, produtos e serviços turísticos.

Em um mundo cada vez mais digital e dinâmico, a inteligência baseada em dados é chave para a inovação e o fortalecimento no turismo pós-pandemia.

Boa leitura!

Coordenação-Geral de Inovação, Inteligência e Estatísticas no Turismo

CGINT/DEOTur/SNPTur/MTur



Maraú, Bahia – Marcio Filho

Guia de Leitura

Esse guia orienta o leitor sobre como localizar, na publicação, os diferentes tipos de informações disponíveis para consulta.

O Anuário Estatístico de Turismo 2025 - Ano base 2023/2024 é apresentado em seu 51º volume e traz dados e informações sobre a dinâmica do turismo no Brasil e no mundo. Nessa edição são nove capítulos que foram organizados em três seções, de forma a facilitar o entendimento do seu conteúdo.

Seção I

Na primeira seção estão reunidas as informações sobre o turismo internacional receptivo do Brasil e se apresenta estruturada em quatro capítulos:

1. Reúne dados relativos ao fluxo de chegadas de turistas internacionais ao Brasil que são apresentados aqui, desagregados por continente e país de residência permanente, mês e via de acesso ao Brasil (aérea, terrestre, marítima ou fluvial), para os anos de 2021 a 2024.
2. Apresenta dados consolidados sobre o receptivo de turistas internacionais nos anos de 2021 a 2024 por Unidade da Federação (UF), apresentados segundo vias de acesso e meses. Também é mostrada a posição dos principais países emissores de turistas para o Brasil e a série histórica com informações sobre o fluxo total de chegadas de turistas de 1970 a 2024.
3. Contém informações relativas ao número de eventos internacionais realizados no Brasil segundo os dados da International Congress & Convention Association (ICCA). Observa-se que a base de dados da ICCA inclui o número de eventos tanto por país, quanto por cidade. Destacando que a ICCA considera como internacionais os eventos itinerantes, com periodicidade fixa, com um mínimo de 50 participantes que estejam pelo menos em sua terceira edição.
4. Apresenta a série histórica relativa ao embarque e desembarque internacional de passageiros nos aeroportos do país, em voos regulares e não-regulares, por Unidades da Federação, a partir da base de dados da Agência Nacional de Aviação Civil (ANAC).

Seção II

A segunda seção corresponde ao turismo interno, onde estão reunidas informações relativas ao turismo doméstico no Brasil. A seção é encerrada com uma abordagem sobre o panorama socioeconômico da atividade turística no país, e está organizada em quatro capítulos:

5. Mostra os dados consolidados sobre movimentação nacional de passageiros nos aeroportos brasileiros, em voos regulares e não-regulares por mês, de 2001 a 2024. Disponibiliza, ainda, os dados da movimentação de passageiros nos aeroportos do Brasil, por mês, nos anos de 2021 a 2024, nas Grandes Regiões e Unidades da Federação, utilizando a base de dados da ANAC.

6. Compilação de dados referentes ao número de equipamentos e prestadores de serviços turísticos cadastrados no Sistema de Cadastro dos Empreendimentos, Equipamentos e Profissionais da Área de Turismo (CADASTUR), dos anos de 2021 a 2024. Estão disponíveis os quantitativos de cadastros das agências de turismo, meios de hospedagem, acampamentos turísticos, restaurantes, bares e similares, parques temáticos, transportadoras turísticas, locadoras de veículos, organizadores de eventos (congressos, convenções e congêneres), prestadoras de serviços de infraestrutura para eventos, bem como os quantitativos de guias de turismo cadastrados no sistema.

7. É mostrado neste capítulo, um panorama econômico do turismo no Brasil, a partir de informações compiladas pelo Banco Central sobre a Conta Turismo do Brasil, que reúnem dados sobre a Receita e a Despesa Cambial Turística no país, as quais têm relação direta com o gasto dos turistas receptivos e emissores do país, respectivamente. São disponibilizadas, ainda, informações sobre a variação percentual do volume das Atividades Turísticas no Brasil, por mês e ano, segundo grandes regiões e Unidades da Federação, resultantes da Pesquisa Mensal de Serviços (PMS) do Instituto Brasileiro de Geografia e Estatística (IBGE).

8. Apresenta-se aqui a evolução histórica dos indicadores de desempenho socioeconômico da economia brasileira relativos à população, ao PIB, à taxa de

câmbio expressa em dólar e ao PIB per capita desde o ano 2001. Seguida das informações sobre o mercado de trabalho no turismo, oriundas do sistema da Relação Anual de Informações Sociais (RAIS) do Ministério do Trabalho e Emprego (MTE), que incluem dados sobre as ocupações formais na economia do turismo do Brasil segundo o ano, grande região e UF, Atividade Característica de Turismo, grau de escolaridade, grupo de idade, horas trabalhadas e remuneração.

Seção III

A terceira e última seção corresponde ao Turismo Mundial. Encontram-se reunidas informações relativas às chegadas de turistas pelos países do mundo e das receitas do turismo mundial, a partir das publicações produzidas pela ONU Turismo.

9. Reúne dados sobre o desempenho do turismo mundial em termos de chegadas de turistas e de receitas turísticas, por países e regiões do mundo e as participações relativas do Brasil e da América do Sul. Traz dados da receita do turismo internacional no mundo e das exportações de bens e serviços da economia mundial publicados pelo Fundo Monetário Internacional - FMI. Lista, ainda, dados da ICCA com o número de eventos internacionais realizados no mundo, por países e cidades.

Seção I

Turismo receptivo

Esta seção inclui informações sobre as chegadas de turistas internacionais ao Brasil, os eventos internacionais realizados no país e a movimentação internacional de passageiros nos aeroportos brasileiros.

Nesta edição do Anuário, os dados referentes às chegadas de turistas internacionais são apresentados em conformidade com os recortes das edições anteriores, detalhando as informações por: Vias de acesso; Unidade da Federação; País de residência permanente; Mês e ano de chegada.

Além disso, a publicação inclui dados sobre o número de eventos internacionais realizados no Brasil, com segmentação por cidade e ano.

A seção também abrange estatísticas sobre a movimentação internacional de passageiros nos aeroportos brasileiros, classificadas por tipo de voo, cidade, aeroporto, mês e ano.

O objetivo é apoiar os diversos segmentos do turismo na criação de novas estratégias para ampliar a captação de turistas internacionais. Essa iniciativa se baseia na análise dos cenários atuais e das tendências emergentes no processo de recuperação do setor. O turismo tem demonstrado uma notável capacidade de se reinventar, buscando constantemente inovar em seus produtos e ofertas.

Capítulo

Chegadas de turistas internacionais ao Brasil

O setor de turismo internacional no Brasil apresentou uma recuperação entre 2021 e 2024, superando gradativamente os impactos da pandemia. Em 2024, o país registrou a entrada de 6.773.619 turistas internacionais, número que representa um crescimento de 14,6% em relação aos 5.908.341 turistas recebidos em 2023. Embora positivo, esse aumento foi mais moderado que os registrados nos anos anteriores: entre 2021 e 2022, o crescimento foi de 387%, seguido por 62,7% entre 2022 e 2023. Essa desaceleração progressiva indica que o mercado está se estabilizando, aproximando-se dos padrões pré-pandêmicos.

A análise por origem dos visitantes revela que a América do Sul permanece como principal região emissora, respondendo por 52,5% do total em 2024. A Argentina se consolidou como o maior mercado individual, com 1.960.182 turistas, volume próximo ao registrado em 2019. Outros países vizinhos também apresentaram números expressivos: Chile com 653.895 visitantes, Paraguai com 465.020 e Uruguai com 388.464, reforçando a importância da integração regional para o turismo brasileiro.

Em segundo lugar ficou a América do Norte, com destaque para os Estados Unidos, que enviaram 728.537 turistas, mantendo-se como o segundo maior emissor individual. A Europa, por sua vez, registrou 1.482.166 chegadas de turistas, com desempenho especialmente relevante de França (235.163), Alemanha (182.166), Portugal (218.354) e Itália (154.495),

beneficiados pela retomada de voos internacionais e eventos culturais.

Os demais continentes incluindo Ásia, África, Oceania e América Central/Caribe somaram aproximadamente 440.000 turistas. Dentre esses mercados, destacaram-se China (76.524), Japão (61.129), Índia (15.274) e África do Sul (15.280), que, apesar dos volumes menores, indicam potencial para diversificação.

Quanto às vias de acesso ao país, a via aérea continuou predominante, com 4.604.346 turistas (68% do total). As chegadas por terra totalizaram 1.934.823 (29%), impulsionadas principalmente pelo fluxo de países vizinhos. Já as entradas por via marítima (140.570) e fluvial (93.880) tiveram participação menor, embora esta última tenha registrado crescimento expressivo de 41,2% em relação a 2023, especialmente nas regiões Norte e Centro-Oeste.

Os dados de 2024 demonstram que o turismo receptivo brasileiro está em trajetória de consolidação, com sinais claros da recuperação sustentável. A liderança da Argentina, a retomada consistente do mercado europeu e o crescimento gradual de turistas asiáticos e africanos apontam oportunidades para ampliar a diversificação. Para 2025, os desafios incluem manter o ritmo de crescimento, fortalecer a infraestrutura de recepção e explorar novos mercados emissores, consolidando o Brasil como um destino turístico global e competitivo.



Paracuru, Ceará – Jade Queiroz

1. Chegadas de turistas internacionais ao Brasil

1.1 - Chegadas de turistas internacionais ao Brasil, por vias de acesso, segundo Continentes e países de residência permanente - 2021-2024

(Continua)

Continentes e países de residência permanente	Chegadas de turistas por Vias de acesso			
	Total			
	2021	2022	2023	2024
Brasil	745.871	3.630.031	5.908.341	6.773.619
África	9.217	33.760	46.603	55.331
África do Sul	708	5.403	8.834	15.280
Angola	3.346	11.315	13.488	13.520
Cabo Verde	281	473	541	568
Egito	366	1.113	1.460	1.656
Gana	240	388	687	867
Marrocos	510	1.970	4.035	4.854
Moçambique	1.233	3.378	3.900	4.156
Nigéria	387	1.296	1.742	1.627
Quênia	52	652	608	909
Tunísia	422	1.049	1.631	1.710
Outros países da África	1.672	6.723	9.677	10.184
América Central e Caribe	8.072	35.172	57.747	67.715
Costa Rica	1.707	7.566	14.366	16.812
Cuba	1.165	4.072	4.183	3.848
El Salvador	437	2.088	3.917	4.357
Guatemala	1.015	4.677	7.663	8.909
Haiti	484	565	807	836
Honduras	407	1.610	2.951	3.535
Nicarágua	185	1.048	1.581	1.739
Panamá	1.428	6.064	9.912	11.125
República Dominicana	896	5.665	9.323	12.833
Trinidad e Tobago	84	520	863	820
Outros países da América Central e Caribe	264	1.297	2.181	2.901
América do Norte	152.990	547.430	837.393	924.214
Canadá	8.077	54.252	86.591	96.540
Estados Unidos	132.182	441.007	668.478	728.537
México	12.731	52.171	82.324	99.137
América do Sul	334.760	1.990.361	3.492.244	3.923.828
Argentina	67.280	1.032.762	1.882.240	1.960.182
Bolívia	26.330	90.694	123.803	129.992
Chile	46.673	202.470	458.576	653.895
Colômbia	27.892	84.470	118.163	129.501
Equador	6.593	18.971	33.273	38.493
Guiana	271	2.921	5.102	6.399
Guiana Francesa	13	2	10	4
Paraguai	132.126	308.234	424.460	465.020
Peru	13.077	61.634	99.353	131.368
Suriname	431	4.389	6.784	11.873
Uruguai	11.575	180.064	334.703	388.464
Venezuela	2.499	3.750	5.777	8.637
Ásia	16.499	89.923	183.056	256.276
Arábia Saudita	157	1.003	1.520	2.384
Bangladesh	85	237	731	1.171
China	2.360	8.787	42.542	76.524
China, Hong Kong	75	714	2.447	4.052
Cingapura	161	1.663	3.384	5.014
Filipinas	906	2.786	4.957	5.714
Índia	1.172	7.528	13.130	15.274
Indonésia	357	2.387	3.186	6.035
Irã	366	2.222	2.635	4.438
Israel	2.898	21.488	26.063	16.485
Japão	1.904	17.635	42.341	61.129
Libano	944	1.775	2.404	2.569
Malásia	211	1.386	2.567	3.873
Paquistão	220	644	731	952
República da Coreia	2.614	10.394	19.808	28.435
Síria	152	409	676	588
Taiilândia	207	1.906	3.049	4.112
Taiwan	121	681	1.869	4.087
Outros países da Ásia	1.589	6.278	9.016	13.440

Fonte: Ministério do Turismo, Embratur e Polícia Federal.

1. Chegadas de turistas internacionais ao Brasil

1.1 - Chegadas de turistas internacionais ao Brasil, por vias de acesso, segundo Continentes e países de residência permanente - 2021-2024

(Continuação)

Continentes e países de residência permanente	Chegadas de turistas por Vias de acesso			
	Total			
	2021	2022	2023	2024
Europa	222.205	901.691	1.234.351	1.482.166
Alemanha	29.514	120.670	158.582	182.166
Áustria	2.892	11.211	15.649	18.469
Bélgica	4.778	16.645	21.921	26.530
Bulgária	377	1.939	3.345	4.142
Croácia	499	1.764	2.525	3.444
Dinamarca	2.321	10.453	13.055	15.117
Eslováquia	366	1.689	2.373	3.253
Eslovênia	520	1.064	1.623	1.960
Espanha	22.828	83.745	114.096	132.484
Estônia	253	775	1.467	1.513
Finlândia	908	3.476	5.112	5.166
França	34.848	130.910	187.559	235.163
Grécia	928	4.986	7.488	9.176
Holanda	9.080	35.488	45.917	54.273
Hungria	932	3.810	5.945	6.964
Irlanda	4.478	30.216	35.983	42.832
Itália	18.907	86.766	129.447	154.495
Letônia	279	833	1.210	1.499
Lituânia	404	1.454	2.037	2.615
Luxemburgo	498	1.393	1.928	2.340
Noruega	2.091	10.291	12.083	13.869
Polônia	3.449	11.513	19.833	25.967
Portugal	38.704	149.747	182.463	218.354
Reino Unido	9.809	87.909	130.239	153.754
República Tcheca	1.107	3.747	5.457	7.152
Romênia	1.420	5.456	8.343	10.558
Rússia	6.776	17.134	24.163	31.009
Sérvia	495	1.695	2.250	2.961
Suécia	3.952	12.457	18.049	20.776
Suíça	13.568	38.371	50.359	58.092
Turquia	2.018	7.467	14.928	25.117
Ucrânia	2.052	3.299	3.963	4.795
Outros países da Europa	1.154	3.318	4.959	6.161
Oceania	2.118	31.651	56.875	64.033
Austrália	1.650	25.825	46.935	52.888
Nova Zelândia	460	5.795	9.832	11.030
Outros países da Oceania	8	31	108	115
Países não especificados	10	43	72	56

Fonte: Ministério do Turismo, Embratur e Polícia Federal.

1. Chegadas de turistas internacionais ao Brasil

1.1 - Chegadas de turistas internacionais ao Brasil, por vias de acesso, segundo Continentes e países de residência permanente - 2021-2024

(Continuação)

Continentes e países de residência permanente	Chegadas de turistas por Vias de acesso			
	Aérea			
	2021	2022	2023	2024
Brasil	585.387	2.467.112	3.794.260	4.604.346
África	9.146	32.986	45.297	53.979
África do Sul	676	5.047	8.237	14.483
Angola	3.345	11.306	13.479	13.505
Cabo Verde	275	472	537	563
Egito	364	1.092	1.439	1.636
Gana	239	383	673	834
Marrocos	507	1.899	3.771	4.659
Moçambique	1.233	3.377	3.900	4.145
Nigéria	383	1.291	1.734	1.616
Quênia	52	638	564	886
Tunísia	421	999	1.574	1.659
Outros países da África	1.651	6.482	9.389	9.993
América Central e Caribe	7.541	32.328	53.013	61.467
Costa Rica	1.675	6.760	12.927	14.348
Cuba	1.039	3.865	3.403	3.390
El Salvador	426	1.932	3.641	4.044
Guatemala	977	4.206	7.077	7.953
Haiti	250	530	765	786
Honduras	388	1.535	2.749	3.208
Nicarágua	173	970	1.436	1.568
Panamá	1.415	5.862	9.577	10.751
República Dominicana	859	5.075	8.697	12.031
Trinidad e Tobago	81	433	741	710
Outros países da América Central e Caribe	258	1.160	2.000	2.678
América do Norte	151.789	515.073	779.159	848.756
Canadá	7.988	50.305	79.383	86.553
Estados Unidos	131.502	417.803	626.401	675.004
México	12.299	46.965	73.375	87.199
América do Sul	182.191	961.947	1.614.130	2.052.345
Argentina	49.374	499.749	740.356	890.479
Bolívia	22.426	46.746	67.108	66.866
Chile	46.355	197.494	445.311	637.979
Colômbia	26.576	71.325	104.107	110.280
Equador	6.448	16.626	28.343	31.958
Guiana	114	281	446	530
Guiana Francesa	1	1	1	3
Paraguai	8.050	25.269	40.147	50.318
Peru	12.376	43.806	76.874	103.215
Suriname	421	4.225	6.439	11.522
Uruguai	8.463	54.465	102.098	144.559
Venezuela	1.587	1.960	2.900	4.636
Ásia	15.762	80.458	163.561	228.020
Arábia Saudita	156	984	1.494	2.360
Bangladesh	79	233	709	1.163
China	2.262	8.309	40.911	71.717
China, Hong Kong	74	660	2.152	3.364
Cingapura	159	1.553	2.910	4.383
Filipinas	884	2.665	3.689	4.597
Índia	1.125	7.240	12.640	14.454
Indonésia	355	2.306	3.029	5.758
Irã	364	2.167	2.526	4.396
Israel	2.797	16.972	20.445	13.731
Japão	1.823	16.821	40.088	57.126
Libano	894	1.732	2.337	2.496
Malásia	204	1.127	2.244	3.098
Paquistão	219	606	690	924
República da Coreia	2.363	8.319	14.194	18.875
Síria	136	406	666	563
Tailândia	204	1.731	2.796	3.777
Taiwan	96	573	1.561	2.733
Outros países da Ásia	1.568	6.054	8.480	12.505

Fonte: Ministério do Turismo, Embratur e Polícia Federal.

1. Chegadas de turistas internacionais ao Brasil

1.1 - Chegadas de turistas internacionais ao Brasil, por vias de acesso, segundo Continentes e países de residência permanente - 2021-2024

(Continuação)

Continentes e países de residência permanente	Chegadas de turistas por Vias de acesso			
	Aérea			
	2021	2022	2023	2024
Europa	216.858	814.614	1.088.404	1.304.726
Alemanha	28.758	108.107	139.528	159.462
Áustria	2.855	10.218	13.758	16.108
Bélgica	4.707	14.920	19.399	23.480
Bulgária	373	1.483	2.434	2.823
Croácia	491	1.677	2.325	3.150
Dinamarca	2.305	9.436	11.397	13.177
Eslováquia	360	1.233	1.729	2.104
Eslovênia	519	953	1.395	1.570
Espanha	22.103	72.489	95.851	110.324
Estônia	244	693	1.252	1.318
Finlândia	871	3.148	4.637	4.697
França	32.648	104.660	146.133	184.701
Grécia	892	4.344	6.551	8.256
Holanda	8.998	32.164	41.342	48.737
Hungria	916	3.341	5.098	6.136
Irlanda	4.466	29.144	34.344	40.705
Itália	18.668	81.246	118.529	140.641
Letônia	275	663	1.004	1.206
Lituânia	389	1.307	1.762	2.114
Luxemburgo	498	1.299	1.757	2.166
Noruega	2.073	9.629	11.034	13.023
Polônia	3.347	9.904	16.656	21.546
Portugal	38.586	148.276	180.364	215.907
Reino Unido	9.719	79.312	111.917	132.990
República Tcheca	1.067	3.161	4.533	5.743
Romênia	1.363	4.394	6.543	8.669
Rússia	6.580	15.531	21.023	26.601
Sérvia	494	1.604	2.067	2.683
Suécia	3.912	11.918	16.907	19.441
Suíça	13.368	35.579	45.747	52.599
Turquia	1.967	6.851	13.672	23.171
Ucrânia	1.920	2.907	3.304	4.114
Outros países da Europa	1.126	3.023	4.412	5.364
Oceania	2.090	29.674	50.655	55.015
Austrália	1.630	24.170	41.562	45.278
Nova Zelândia	453	5.475	9.015	9.642
Outros países da Oceania	7	29	78	95
Países não especificados	10	32	41	38

Fonte: Ministério do Turismo, Embratur e Polícia Federal.

1. Chegadas de turistas internacionais ao Brasil

1.1 - Chegadas de turistas internacionais ao Brasil, por vias de acesso, segundo Continentes e países de residência permanente - 2021-2024

(Continuação)

Continentes e países de residência permanente	Chegadas de turistas por Vias de acesso			
	Terrestre			
	2021	2022	2023	2024
Brasil	158.853	1.081.900	1.923.243	1.934.823
África	41	358	576	776
África do Sul	20	192	350	518
Angola	1	9	8	12
Cabo Verde	3	1	1	2
Egito	1	14	16	5
Gana	-	4	7	28
Marrocos	3	57	97	93
Moçambique	-	1	-	11
Nigéria	4	4	7	6
Quênia	-	5	13	5
Tunísia	1	42	42	34
Outros países da África	8	29	35	62
América Central e Caribe	236	2.633	4.402	5.711
Costa Rica	32	796	1.359	2.294
Cuba	42	185	766	426
El Salvador	9	151	262	298
Guatemala	38	426	530	911
Haiti	28	16	26	32
Honduras	18	68	180	281
Nicarágua	12	63	143	163
Panamá	13	196	295	334
República Dominicana	35	536	576	705
Trinidad e Tobago	3	84	120	93
Outros países da América Central e Caribe	6	112	145	174
América do Norte	1.137	25.619	43.697	55.169
Canadá	81	2.754	5.102	6.373
Estados Unidos	629	17.990	30.544	37.951
México	427	4.875	8.051	10.845
América do Sul	152.443	971.007	1.736.195	1.697.540
Argentina	17.870	481.947	1.018.216	916.809
Bolívia	3.902	43.854	56.293	62.851
Chile	291	4.493	10.295	12.602
Colômbia	1.307	12.783	13.432	16.661
Equador	145	2.149	4.784	6.283
Guiana	152	2.629	4.640	5.850
Guiana Francesa	5	1	6	-
Paraguai	124.076	280.845	380.878	410.853
Peru	677	17.627	21.897	27.412
Suriname	8	142	307	298
Uruguai	3.099	122.843	222.796	234.175
Venezuela	911	1.694	2.651	3.746
Ásia	682	9.118	17.308	23.727
Arábia Saudita	1	19	24	22
Bangladesh	6	4	21	8
China	95	415	1.310	3.540
China, Hong Kong	1	54	290	631
Cingapura	2	102	414	523
Filipinas	14	81	125	237
Índia	29	272	418	689
Indonésia	2	68	81	90
Irã	-	55	106	42
Israel	101	4.454	5.508	2.557
Japão	79	800	2.172	2.865
Libano	50	43	67	69
Malásia	-	245	279	679
Paquistão	1	38	41	27
República da Coreia	250	2.059	5.498	9.437
Síria	5	1	6	4
Tailândia	2	116	218	302
Taiwan	23	103	293	1.208
Outros países da Ásia	21	189	437	797

Fonte: Ministério do Turismo, Embratur e Polícia Federal.

1. Chegadas de turistas internacionais ao Brasil

1.1 - Chegadas de turistas internacionais ao Brasil, por vias de acesso, segundo Continentes e países de residência permanente - 2021-2024

(Continuação)

Continentes e países de residência permanente	Chegadas de turistas por Vias de acesso			
	Terrestre			
	2021	2022	2023	2024
Europa	4.289	71.346	115.517	143.766
Alemanha	734	9.688	14.647	17.015
Áustria	36	792	1.379	1.689
Bélgica	67	1.577	2.203	2.616
Bulgária	3	438	793	1.078
Croácia	5	61	130	196
Dinamarca	11	928	1.428	1.762
Eslováquia	4	440	612	1.106
Eslovênia	1	103	198	298
Espanha	716	10.589	16.542	20.046
Estônia	5	71	194	179
Finlândia	36	283	412	389
França	1.437	19.552	32.489	39.892
Grécia	6	589	637	737
Holanda	73	3.062	3.988	4.984
Hungria	15	415	709	717
Irlanda	12	1.013	1.484	1.844
Itália	208	4.229	7.651	10.391
Letônia	2	154	171	262
Lituânia	15	126	240	428
Luxemburgo	-	75	108	137
Noruega	16	409	526	677
Polônia	83	1.508	2.778	3.790
Portugal	110	958	1.274	1.544
Reino Unido	79	7.071	13.040	16.568
República Tcheca	35	568	877	1.350
Romênia	47	994	1.511	1.610
Rússia	174	1.529	2.865	3.905
Sérvia	1	71	143	242
Suécia	37	435	906	1.135
Suíça	197	2.501	3.672	4.346
Turquia	48	539	1.175	1.726
Ucrânia	55	332	323	471
Outros países da Europa	21	246	412	636
Oceania	25	1.811	5.525	8.123
Austrália	17	1.516	4.791	6.895
Nova Zelândia	7	294	726	1.217
Outros países da Oceania	1	1	8	11
Países não especificados	-	8	23	11

Fonte: Ministério do Turismo, Embratur e Polícia Federal.

1. Chegadas de turistas internacionais ao Brasil

1.1 - Chegadas de turistas internacionais ao Brasil, por vias de acesso, segundo Continentes e países de residência permanente - 2021-2024

(Continuação)

Continentes e países de residência permanente	Chegadas de turistas por Vias de acesso			
	Marítima			
	2021	2022	2023	2024
Brasil	495	34.699	124.360	140.570
África	19	376	516	456
África do Sul	6	157	233	275
Angola	-	-	-	3
Cabo Verde	3	-	3	3
Egito	-	7	5	15
Gana	1	-	7	3
Marrocos	-	9	17	27
Moçambique	-	-	-	-
Nigéria	-	1	1	5
Quênia	-	6	31	16
Tunísia	-	5	15	12
Outros países da África	9	191	204	97
América Central e Caribe	3	113	260	435
Costa Rica	-	10	76	166
Cuba	-	4	12	21
El Salvador	2	5	14	15
Guatemala	-	31	53	43
Haiti	-	3	1	-
Honduras	1	7	19	46
Nicarágua	-	14	1	7
Panamá	-	1	38	28
República Dominicana	-	11	11	47
Trinidad e Tobago	-	3	1	16
Outros países da América Central e Caribe	-	24	34	46
América do Norte	63	3.628	10.941	15.296
Canadá	7	685	1.670	3.051
Estados Unidos	51	2.629	8.383	11.176
México	5	314	888	1.069
América do Sul	64	21.359	87.174	93.799
Argentina	25	17.634	72.634	76.991
Bolívia	1	76	375	252
Chile	26	463	2.927	3.282
Colômbia	1	261	544	2.466
Equador	-	46	142	249
Guiana	-	3	1	1
Guiana Francesa	-	-	2	-
Paraguai	-	53	268	209
Peru	1	73	406	567
Suriname	-	-	2	2
Uruguai	9	2.654	9.661	9.533
Venezuela	1	96	212	247
Ásia	42	263	1.854	4.399
Arábia Saudita	-	-	-	2
Bangladesh	-	-	1	-
China	1	42	314	1.243
China, Hong Kong	-	-	5	56
Cingapura	-	8	59	107
Filipinas	8	29	908	869
Índia	18	14	65	122
Indonésia	-	7	57	159
Irã	2	-	3	-
Israel	-	58	104	195
Japão	2	10	75	1.124
Líbano	-	-	-	3
Malásia	7	10	42	94
Paquistão	-	-	-	1
República da Coreia	1	12	110	122
Síria	-	-	-	21
Taiilândia	1	37	31	33
Taiwan	2	5	12	136
Outros países da Ásia	-	31	68	112

Fonte: Ministério do Turismo, Embratur e Polícia Federal.

1. Chegadas de turistas internacionais ao Brasil

1.1 - Chegadas de turistas internacionais ao Brasil, por vias de acesso, segundo Continentes e países de residência permanente - 2021-2024

(Continuação)

Continentes e países de residência permanente	Chegadas de turistas por Vias de acesso			
	Marítima			
	2021	2022	2023	2024
Europa	301	8.854	23.040	25.410
Alemanha	21	2.670	4.273	5.534
Áustria	1	172	506	662
Bélgica	-	104	273	369
Bulgária	1	14	113	239
Croácia	3	19	67	93
Dinamarca	5	79	216	159
Eslováquia	2	16	32	39
Eslovênia	-	8	27	90
Espanha	7	616	1.651	2.052
Estônia	4	11	18	16
Finlândia	1	40	58	76
França	50	898	2.942	3.298
Grécia	23	41	275	183
Holanda	5	198	546	464
Hungria	1	54	136	106
Irlanda	-	49	141	277
Itália	24	1.196	3.214	3.417
Letônia	2	15	32	30
Lituânia	-	19	30	72
Luxemburgo	-	10	62	35
Noruega	2	231	453	161
Polônia	18	77	365	602
Portugal	-	483	794	867
Reino Unido	11	1.189	4.721	3.838
República Tcheca	4	15	44	57
Romênia	9	59	267	273
Rússia	22	66	264	497
Sérvia	-	19	40	36
Suécia	3	90	186	185
Suíça	3	238	869	1.105
Turquia	3	75	69	217
Ucrânia	73	49	241	206
Outros países da Europa	3	34	115	155
Oceania	3	106	572	770
Austrália	3	84	479	613
Nova Zelândia	-	22	71	148
Outros países da Oceania	-	-	22	9
Países não especificados	-	-	3	5

Fonte: Ministério do Turismo, Embratur e Polícia Federal.

1. Chegadas de turistas internacionais ao Brasil

1.1 - Chegadas de turistas internacionais ao Brasil, por vias de acesso, segundo Continentes e países de residência permanente - 2021-2024

(Continuação)

Continentes e países de residência permanente	Chegadas de turistas por Vias de acesso			
	Fluvial			
	2021	2022	2023	2024
Brasil	1.136	46.320	66.478	93.880
África	11	40	214	120
África do Sul	6	7	14	4
Angola	-	-	1	-
Cabo Verde	-	-	-	-
Egito	1	-	-	-
Gana	-	1	-	2
Marrocos	-	5	150	75
Moçambique	-	-	-	-
Nigéria	-	-	-	-
Quênia	-	3	-	2
Tunísia	-	3	-	5
Outros países da África	4	21	49	32
América Central e Caribe	292	98	72	102
Costa Rica	-	-	4	4
Cuba	84	18	2	11
El Salvador	-	-	-	-
Guatemala	-	14	3	2
Haiti	206	16	15	18
Honduras	-	-	3	-
Nicarágua	-	1	1	1
Panamá	-	5	2	12
República Dominicana	2	43	39	50
Trinidad e Tobago	-	-	1	1
Outros países da América Central e Caribe	-	1	2	3
América do Norte	1	3.110	3.596	4.993
Canadá	1	508	436	563
Estados Unidos	-	2.585	3.150	4.406
México	-	17	10	24
América do Sul	62	36.048	54.745	80.144
Argentina	11	33.432	51.034	75.903
Bolívia	1	18	27	23
Chile	1	20	43	32
Colômbia	8	101	80	94
Equador	-	150	4	3
Guiana	5	8	15	18
Guiana Francesa	7	-	1	1
Paraguai	-	2.067	3.167	3.640
Peru	23	128	176	174
Suriname	2	22	36	51
Uruguai	4	102	148	197
Venezuela	-	-	14	8
Ásia	13	84	333	130
Arábia Saudita	-	-	2	-
Bangladesh	-	-	-	-
China	2	21	7	24
China, Hong Kong	-	-	-	1
Cingapura	-	-	1	1
Filipinas	-	11	235	11
Índia	-	2	7	9
Indonésia	-	6	19	28
Irã	-	-	-	-
Israel	-	4	6	2
Japão	-	4	6	14
Líbano	-	-	-	1
Malásia	-	4	2	2
Paquistão	-	-	-	-
República da Coreia	-	4	6	1
Síria	11	2	4	-
Tailândia	-	22	4	-
Taiwan	-	-	3	10
Outros países da Ásia	-	4	31	26

Fonte: Ministério do Turismo, Embratur e Polícia Federal.

1. Chegadas de turistas internacionais ao Brasil

1.1 - Chegadas de turistas internacionais ao Brasil, por vias de acesso, segundo Continentes e países de residência permanente - 2021-2024

(Continuação)

Continentes e países de residência permanente	Chegadas de turistas por Vias de acesso			
	Fluvial			
	2021	2022	2023	2024
Europa	757	6.877	7.390	8.264
Alemanha	1	205	134	155
Áustria	-	29	6	10
Bélgica	4	44	46	65
Bulgária	-	4	5	2
Croácia	-	7	3	5
Dinamarca	-	10	14	19
Eslováquia	-	-	-	4
Eslovênia	-	-	3	2
Espanha	2	51	52	62
Estônia	-	-	3	-
Finlândia	-	5	5	4
França	713	5.800	5.995	7.272
Grécia	7	12	25	-
Holanda	4	64	41	88
Hungria	-	-	2	5
Irlanda	-	10	14	6
Itália	7	95	53	46
Letônia	-	1	3	1
Lituânia	-	2	5	1
Luxemburgo	-	9	1	2
Noruega	-	22	70	8
Polônia	1	24	34	29
Portugal	8	30	31	36
Reino Unido	-	337	561	358
República Tcheca	1	3	3	2
Romênia	1	9	22	6
Rússia	-	8	11	6
Sérvia	-	1	-	-
Suécia	-	14	50	15
Suíça	-	53	71	42
Turquia	-	2	12	3
Ucrânia	4	11	95	4
Outros países da Europa	4	15	20	6
Oceania	-	60	123	125
Austrália	-	55	103	102
Nova Zelândia	-	4	20	23
Outros países da Oceania	-	1	-	-
Países não especificados	-	3	5	2

Fonte: Ministério do Turismo, Embratur e Polícia Federal.

1 - Chegadas de turistas internacionais ao Brasil

1.2 - Chegadas de turistas internacionais ao Brasil por mês e ano, segundo Continentes e países de residência permanente - 2021-2024

(Continua)

Continentes e países de residência permanente	Chegadas de turistas											
	Total				Janeiro				Fevereiro			
	2021	2022	2023	2024	2021	2022	2023	2024	2021	2022	2023	2024
Brasil	745.871	3.630.031	5.908.341	6.773.619	71.989	326.670	971.275	956.737	48.096	311.342	755.842	833.306
África	9.217	33.760	46.603	55.331	891	1.361	3.489	3.394	391	1.824	3.820	3.937
África do Sul	708	5.403	8.834	15.280	75	81	609	923	20	272	616	890
Angola	3.346	11.315	13.488	13.520	471	443	1.263	718	94	548	1.274	892
Cabo Verde	281	473	541	568	27	64	45	19	7	32	55	54
Egito	366	1.113	1.460	1.656	18	45	90	87	14	45	113	117
Gana	240	388	687	867	5	14	15	41	10	16	31	86
Marrocos	510	1.970	4.035	4.854	34	89	251	370	15	134	332	483
Moçambique	1.233	3.378	3.900	4.156	78	235	294	428	96	266	286	251
Nigéria	387	1.296	1.742	1.627	37	49	135	57	19	62	187	73
Quênia	52	652	608	909	1	12	21	55	3	14	32	32
Tunísia	422	1.049	1.631	1.710	35	73	223	112	14	64	188	290
Outros países da África	1.672	6.723	9.677	10.184	110	256	543	584	99	371	706	769
América Central e Caribe	8.072	35.172	57.747	67.715	545	1.782	3.387	3.633	399	1.795	3.242	3.797
Costa Rica	1.707	7.566	14.366	16.812	134	327	984	1.193	90	445	759	1.000
Cuba	1.165	4.072	4.183	3.848	58	405	216	317	73	358	259	290
El Salvador	437	2.088	3.917	4.357	40	99	238	272	20	70	281	349
Guatemala	1.015	4.677	7.663	8.909	41	111	242	277	45	146	337	342
Haiti	484	565	807	836	80	21	64	45	32	52	61	55
Honduras	407	1.610	2.951	3.535	26	59	161	193	10	64	169	149
Nicarágua	185	1.048	1.581	1.739	13	34	104	104	13	37	55	65
Panamá	1.428	6.064	9.912	11.125	97	365	751	609	63	263	668	659
República Dominicana	896	5.665	9.323	12.833	32	276	482	409	26	291	475	630
Trinidad e Tobago	84	520	863	820	5	14	41	40	2	14	38	51
Outros países da América Central e Caribe	264	1.297	2.181	2.901	19	71	104	174	25	55	140	207
América do Norte	152.990	547.430	837.393	924.214	11.981	27.828	59.400	66.633	9.772	30.368	76.035	86.994
Canadá	8.077	54.252	86.591	96.540	711	2.722	7.285	8.724	315	2.795	9.716	11.179
Estados Unidos	132.182	441.007	668.478	728.537	10.626	23.365	47.651	51.919	8.946	25.369	60.785	68.655
México	12.731	52.171	82.324	99.137	644	1.741	4.464	5.990	511	2.204	5.534	7.160
América do Sul	334.760	1.990.361	3.492.244	3.923.828	38.167	237.283	786.377	735.052	27.728	205.130	514.777	534.411
Argentina	67.280	1.032.762	1.882.240	1.960.182	7.226	141.686	562.446	452.136	4.993	141.640	343.763	306.756
Bolívia	26.330	90.694	123.803	129.992	2.209	6.414	13.290	17.686	2.337	5.815	8.152	9.046
Chile	46.673	202.470	458.576	653.895	5.497	21.502	52.217	77.221	6.349	16.633	58.358	92.803
Colômbia	27.892	84.470	118.163	129.501	1.710	3.939	6.784	7.582	737	4.394	7.201	8.290
Equador	6.593	18.971	33.273	38.493	312	1.012	1.612	1.690	320	1.051	1.997	3.710
Guiana	271	2.921	5.102	6.399	6	117	266	382	8	69	258	415
Guiana Francesa	13	2	10	4	-	-	-	-	-	-	2	1
Paraguai	132.126	308.234	424.460	465.020	19.738	47.883	84.884	104.338	11.918	23.072	46.527	51.802
Peru	13.077	61.634	99.353	131.368	951	2.531	7.020	9.214	427	3.433	7.896	12.041
Suriname	431	4.389	6.784	11.873	24	219	394	771	8	202	317	850
Uruguai	11.575	180.064	334.703	388.464	332	11.566	56.438	62.848	403	8.394	39.261	47.460
Venezuela	2.499	3.750	5.777	8.637	162	414	1.026	1.184	228	427	1.045	1.237
Ásia	16.499	89.923	183.056	256.276	1.281	4.089	11.981	18.147	1.162	7.510	21.312	25.686
Arábia Saudita	157	1.003	1.520	2.384	1	16	43	41	6	24	43	93
Bangladesh	85	237	731	1.171	-	11	48	151	5	14	22	53
China	2.360	8.787	42.542	76.524	100	178	655	3.810	98	242	1.305	3.833
China, Hong Kong	75	714	2.447	4.052	9	9	74	144	1	17	174	948
Cingapura	161	1.663	3.384	5.014	5	28	140	255	12	40	238	445
Filipinas	906	2.786	4.957	5.714	101	177	265	341	64	176	321	630
Índia	1.172	7.528	13.130	15.274	153	131	732	756	182	191	861	1.156
Indonésia	357	2.387	3.186	6.035	11	60	140	309	11	126	222	437
Irã	366	2.222	2.635	4.438	13	79	81	181	13	89	221	357
Israel	2.898	21.488	26.063	16.485	202	1.601	3.776	1.117	127	4.659	9.492	2.027
Japão	1.904	17.635	42.341	61.129	267	713	3.343	5.728	219	873	4.534	8.992
Libano	944	1.775	2.404	2.569	100	137	170	150	82	127	235	323
Malásia	211	1.386	2.567	3.873	3	69	105	291	4	42	189	282
Paquistão	220	644	731	952	17	28	39	49	13	36	63	66
República da Coreia	2.614	10.394	19.808	28.435	179	544	1.708	3.435	173	488	2.355	4.042
Síria	152	409	676	588	12	18	33	56	10	30	45	58
Tailândia	207	1.906	3.049	4.112	10	51	116	176	12	82	163	288
Taiwan	121	681	1.869	4.087	9	27	98	346	8	16	104	525
Outros países da Ásia	1.589	6.278	9.016	13.440	89	212	415	811	122	238	725	1.131

Fonte: Ministério do Turismo, Embratur e Polícia Federal.

1 - Chegadas de turistas internacionais ao Brasil

1.2 - Chegadas de turistas internacionais ao Brasil, por mês e ano, segundo Continentes e países de residência permanente - 2021-2024

(Continuação)

Continentes e países de residência permanente	Chegadas de turistas											
	Março				Abril				Maio			
	2021	2022	2023	2024	2021	2022	2023	2024	2021	2022	2023	2024
Brasil	32.439	276.708	577.215	740.483	18.428	306.795	408.798	398.587	23.713	202.256	292.375	335.652
África	316	2.352	4.113	4.494	342	2.293	3.795	4.572	364	2.784	3.614	4.415
África do Sul	21	427	775	1.474	19	360	492	1.296	22	483	577	839
Angola	32	525	1.334	1.183	81	611	1.357	1.214	112	803	1.184	1.013
Cabo Verde	18	68	71	64	16	38	55	40	20	25	50	49
Egito	15	60	109	113	33	116	170	181	10	130	141	201
Gana	9	26	60	73	5	46	55	78	10	92	44	79
Marrocos	18	177	265	224	14	102	339	372	15	154	343	546
Moçambique	53	376	367	240	42	182	249	229	68	260	217	303
Nigéria	16	62	211	92	19	104	147	117	24	113	131	155
Quênia	6	41	44	84	-	152	39	92	2	155	55	77
Tunísia	22	87	82	100	17	60	75	97	3	97	111	179
Outros países da África	106	503	795	847	96	522	817	856	78	472	761	974
América Central e Caribe	418	2.339	4.792	5.727	172	2.375	4.406	5.159	262	2.483	4.603	5.128
Costa Rica	91	557	1.385	1.500	33	561	1.073	1.229	52	644	1.172	1.282
Cuba	47	174	338	369	33	136	373	366	38	279	341	304
El Salvador	18	183	592	456	9	173	287	314	17	167	285	397
Guatemala	69	259	502	617	13	294	641	663	42	295	751	553
Haiti	40	41	52	60	11	21	78	57	26	45	47	56
Honduras	23	131	196	314	10	118	186	282	15	120	320	327
Nicarágua	12	42	113	141	5	113	107	130	6	59	129	151
Panamá	81	399	811	899	35	394	692	728	31	364	644	771
República Dominicana	24	420	535	1.007	13	438	681	1.118	18	395	706	889
Trinidad e Tobago	7	35	64	77	3	44	76	63	3	40	57	80
Outros países da América Central e Caribe	6	98	204	287	7	83	212	209	14	75	151	318
América do Norte	9.889	45.794	93.421	104.576	6.971	38.579	58.083	63.179	6.312	38.167	58.731	60.163
Canadá	209	4.223	10.440	11.401	152	4.236	6.815	7.926	107	3.575	5.999	6.215
Estados Unidos	9.078	37.741	75.917	83.609	6.408	29.735	44.313	47.236	5.705	30.213	46.294	46.602
México	602	3.830	7.064	9.566	411	4.608	6.955	8.017	500	4.379	6.438	7.346
América do Sul	12.821	143.755	314.836	426.580	5.292	175.453	234.974	197.391	11.635	101.104	148.266	169.745
Argentina	3.000	90.052	191.284	223.602	799	70.615	91.822	88.051	1.153	44.434	61.195	62.327
Bolívia	1.039	4.987	9.065	8.760	547	5.592	7.668	7.557	925	5.645	6.105	8.333
Chile	2.601	14.455	34.935	50.877	183	11.213	29.782	37.622	192	11.468	25.998	35.962
Colômbia	892	6.427	9.629	13.746	662	7.011	9.609	9.869	732	6.426	8.876	10.267
Equador	369	1.778	3.396	3.243	239	1.592	3.000	3.387	295	1.429	2.359	3.134
Guiana	4	251	259	1.081	11	474	949	698	-	176	340	427
Guiana Francesa	1	-	2	-	-	-	-	-	-	-	-	-
Paraguai	3.909	12.702	20.178	39.007	2.337	36.294	44.545	22.245	7.433	18.494	20.522	26.087
Peru	477	5.078	8.052	12.339	177	5.022	7.104	9.049	394	4.632	7.478	10.784
Suriname	6	370	525	1.403	6	355	427	447	2	171	157	472
Uruguai	292	7.120	36.361	70.866	272	37.156	39.823	18.142	359	8.023	14.993	11.599
Venezuela	231	535	1.150	1.656	59	129	245	324	150	206	243	353
Ásia	1.424	7.301	17.376	26.888	863	7.917	13.683	21.650	701	6.997	13.432	20.790
Arábia Saudita	1	44	62	64	3	122	141	176	3	80	112	245
Bangladesh	11	10	44	83	9	22	65	109	1	22	62	139
China	227	679	2.251	6.803	120	532	3.320	6.127	207	639	3.384	6.696
China, Hong Kong	10	16	182	354	13	126	378	401	2	81	260	416
Cingapura	2	93	263	409	1	61	236	333	4	96	209	351
Filipinas	44	295	414	508	53	201	346	591	58	189	519	465
Índia	146	284	1.126	1.382	53	544	1.170	1.299	24	695	1.152	1.562
Indonésia	28	181	303	270	10	145	302	953	7	361	443	603
Irã	24	779	816	1.280	4	294	151	243	11	147	109	259
Israel	275	2.170	2.945	1.711	138	1.888	1.274	1.660	68	908	843	953
Japão	162	1.250	5.247	7.671	181	1.806	3.238	4.854	39	1.740	3.672	5.328
Libano	93	177	217	175	30	153	107	152	31	121	97	133
Malásia	4	81	222	259	2	87	206	437	14	166	245	423
Paquistão	21	41	58	88	13	43	59	66	9	55	75	87
República da Coreia	242	703	2.134	3.861	173	922	1.546	2.085	125	974	1.373	1.723
Síria	8	34	43	42	2	43	38	39	6	30	70	42
Tailândia	7	94	313	385	8	341	390	741	14	178	268	289
Taiwan	4	24	156	539	1	54	108	334	2	50	105	240
Outros países da Ásia	115	346	580	1.004	49	533	608	1.050	76	465	434	836

Fonte: Ministério do Turismo, Embratur e Polícia Federal.

1 - Chegadas de turistas internacionais ao Brasil

1.2 - Chegadas de turistas internacionais ao Brasil, por mês e ano, segundo Continentes e países de residência permanente - 2021-2024

(Continuação)

Continentes e países de residência permanente	Chegadas de turistas											
	Junho				Julho				Agosto			
	2021	2022	2023	2024	2021	2022	2023	2024	2021	2022	2023	2024
Brasil	24.070	192.909	274.302	332.474	60.270	289.581	375.648	437.103	40.410	263.626	365.041	417.940
África	562	2.520	2.975	4.301	801	2.774	2.889	4.094	906	3.003	3.748	5.402
África do Sul	18	373	438	999	32	396	495	901	35	413	579	1.341
Angola	276	828	897	1.181	355	1.017	865	1.318	354	1.195	1.068	1.597
Cabo Verde	19	29	25	33	36	29	29	33	41	29	37	40
Egito	16	76	133	146	24	75	110	85	38	61	110	139
Gana	3	27	39	87	15	24	41	46	131	42	50	102
Marrocos	33	161	250	485	47	162	239	363	49	162	358	399
Moçambique	51	201	330	314	119	278	209	319	77	258	254	343
Nigéria	10	121	138	167	15	121	119	143	27	127	134	148
Quênia	-	43	41	33	2	34	65	46	1	19	49	96
Tunísia	23	105	77	102	33	104	102	108	26	55	117	133
Outros países da África	113	556	607	754	123	534	615	732	127	642	992	1.064
América Central e Caribe	361	2.486	3.726	5.221	614	3.108	4.192	4.857	575	3.333	5.238	6.276
Costa Rica	62	504	821	1.110	125	751	904	1.090	91	643	1.331	1.286
Cuba	58	265	325	289	63	288	329	302	87	286	356	283
El Salvador	28	171	198	387	25	183	224	255	37	183	324	373
Guatemala	44	424	540	819	85	469	737	751	74	570	787	1.107
Haiti	28	28	69	55	20	71	76	75	43	47	61	65
Honduras	19	83	170	277	27	108	210	164	38	154	216	274
Nicarágua	8	92	113	145	10	79	109	106	21	100	89	117
Panamá	52	410	654	802	146	525	732	800	102	605	907	1.183
República Dominicana	43	403	605	1.083	92	473	658	1.054	51	566	884	1.215
Trinidad e Tobago	3	24	83	63	2	45	60	36	6	65	95	124
Outros países da América Central e Caribe	16	82	148	191	19	116	153	224	25	114	188	249
América do Norte	8.217	41.035	66.308	68.453	18.037	44.395	63.323	65.816	9.023	44.903	67.100	69.764
Canadá	138	3.173	4.703	5.111	442	3.029	4.503	4.531	314	3.012	5.211	5.702
Estados Unidos	7.487	33.762	55.525	55.977	16.531	36.706	52.358	53.064	7.806	36.431	53.742	54.279
México	592	4.100	6.080	7.365	1.064	4.660	6.462	8.221	903	5.460	8.147	9.783
América do Sul	8.340	89.863	129.659	166.554	19.817	155.383	202.115	229.980	14.415	120.717	167.455	188.794
Argentina	1.264	40.556	46.402	63.883	1.078	77.394	85.079	107.848	1.214	52.999	60.252	69.522
Bolívia	942	5.037	6.190	7.001	2.021	9.102	11.816	12.090	1.818	7.931	10.078	10.581
Chile	266	9.155	26.027	38.243	541	11.330	32.710	32.637	1.406	11.541	28.151	34.181
Colômbia	1.154	6.732	10.298	10.797	2.410	7.020	7.371	8.300	2.372	7.875	10.428	10.762
Equador	394	1.186	2.492	2.477	528	1.414	2.325	2.415	498	1.781	2.863	4.093
Guiana	2	172	280	263	43	283	406	452	10	412	669	681
Guiana Francesa	1	-	-	-	5	-	3	1	-	-	1	-
Paraguai	3.257	13.810	17.822	20.485	11.515	26.669	30.086	32.115	5.408	18.123	25.235	23.525
Peru	448	3.925	5.667	7.787	818	5.563	8.840	9.817	885	6.410	8.964	12.509
Suriname	-	118	188	301	32	262	451	911	17	688	1.257	2.144
Uruguai	428	9.016	14.082	15.031	726	16.182	22.830	23.120	680	12.763	19.271	20.420
Venezuela	184	156	211	286	100	164	198	274	107	194	286	376
Ásia	681	6.287	12.752	18.003	975	6.419	13.683	17.927	882	7.466	15.930	20.902
Arábia Saudita	4	154	147	430	20	166	337	259	23	132	180	189
Bangladesh	5	13	43	105	9	20	39	148	-	17	79	158
China	164	569	2.888	4.915	203	762	4.913	6.728	227	1.054	5.456	9.072
China, Hong Kong	2	116	290	368	-	48	145	243	3	49	187	278
Cingapura	5	94	181	267	17	180	267	455	20	285	260	337
Filipinas	48	218	447	512	62	196	283	449	50	131	488	362
Índia	17	694	1.081	1.244	32	694	993	1.062	51	889	1.234	1.514
Indonésia	5	280	310	408	6	75	101	215	16	45	136	238
Irã	10	93	102	272	15	47	115	258	13	49	73	514
Israel	68	757	822	676	98	1.007	1.188	963	101	1.366	1.610	986
Japão	54	1.481	3.620	5.415	95	1.061	2.648	3.418	54	1.355	3.225	3.643
Libano	36	101	163	162	72	75	128	150	68	78	117	196
Malásia	7	165	261	186	11	90	170	147	11	127	160	247
Paquistão	24	59	55	75	11	59	67	84	16	57	51	88
República da Coreia	141	821	1.174	1.730	148	855	1.156	1.647	126	986	1.058	1.230
Síria	14	30	64	61	19	25	52	48	8	39	77	51
Tailândia	10	189	277	227	14	91	215	231	11	90	189	205
Taiwan	2	50	197	182	10	53	139	222	10	48	237	235
Outros países da Ásia	65	403	630	768	133	915	727	1.200	74	669	1.113	1.359

Fonte: Ministério do Turismo, Embratur e Polícia Federal.

1 - Chegadas de turistas internacionais ao Brasil

1.2 - Chegadas de turistas internacionais ao Brasil, por mês e ano, segundo Continentes e países de residência permanente - 2021-2024

(Continuação)

Continentes e países de residência permanente	Chegadas de turistas							
	Setembro				Outubro			
	2021	2022	2023	2024	2021	2022	2023	2024
Brasil	50.675	273.004	352.355	445.389	93.824	305.644	409.924	508.738
África	863	3.402	4.061	4.723	1.171	3.092	4.152	5.089
África do Sul	46	458	721	1.362	114	599	926	1.772
Angola	408	1.385	1.076	1.372	352	958	1.031	1.102
Cabo Verde	30	23	39	48	24	37	42	46
Egito	37	79	127	104	30	81	115	134
Gana	6	26	79	68	15	28	80	70
Marrocos	51	145	352	290	76	180	309	362
Moçambique	84	238	296	271	238	288	422	323
Nigéria	47	116	160	126	35	121	143	132
Quênia	2	39	83	106	10	50	58	107
Tunísia	24	106	104	124	61	81	123	107
Outros países da África	128	787	1.024	852	216	669	903	934
América Central e Caribe	780	3.814	5.870	7.253	891	3.395	6.299	7.143
Costa Rica	185	811	1.410	1.764	190	739	1.755	1.674
Cuba	93	435	394	271	123	506	389	265
El Salvador	38	207	264	381	45	191	407	454
Guatemala	88	615	835	1.243	97	348	704	855
Haiti	105	42	63	100	28	34	70	99
Honduras	36	151	246	423	56	168	397	418
Nicarágua	22	100	169	155	31	133	210	241
Panamá	106	640	920	1.153	193	553	969	997
República Dominicana	68	609	1.248	1.413	101	567	1.129	1.820
Trinidad e Tobago	15	87	80	60	6	41	61	79
Outros países da América Central e Caribe	24	117	241	290	21	115	208	241
América do Norte	9.403	41.953	59.145	71.262	20.884	47.545	62.249	71.069
Canadá	519	3.222	4.544	5.014	1.592	5.893	7.122	8.551
Estados Unidos	7.781	33.755	47.020	57.404	17.648	36.713	47.085	53.593
México	1.103	4.976	7.581	8.844	1.644	4.939	8.042	8.925
América do Sul	24.932	152.226	185.962	245.417	29.572	157.989	212.249	277.818
Argentina	1.734	68.120	68.664	93.976	4.418	79.129	90.171	117.761
Bolívia	2.153	8.955	9.958	10.275	2.911	7.070	10.458	9.988
Chile	2.461	17.495	36.519	54.679	4.736	21.122	42.607	64.120
Colômbia	3.074	7.428	9.825	10.660	3.848	8.192	12.944	13.842
Equador	845	2.183	3.046	4.085	940	2.039	4.576	3.816
Guiana	20	277	425	395	18	274	374	336
Guiana Francesa	-	-	2	1	-	-	-	-
Paraguai	12.232	20.672	21.869	24.119	9.390	19.824	20.031	25.698
Peru	1.300	5.752	8.482	10.009	1.828	5.970	9.779	13.679
Suriname	53	1.122	1.418	2.879	49	326	529	505
Uruguai	919	20.030	25.485	33.863	1.201	13.713	20.463	27.275
Venezuela	141	192	269	476	233	330	317	798
Ásia	980	7.476	15.164	20.550	2.388	8.315	14.670	20.449
Arábia Saudita	8	100	236	524	14	30	80	130
Bangladesh	1	23	80	66	38	35	90	45
China	191	971	4.934	8.104	296	1.166	3.599	6.131
China, Hong Kong	-	40	154	198	7	45	170	201
Cingapura	8	236	353	670	25	178	411	523
Filipinas	69	152	384	348	142	329	506	549
Índia	43	858	1.283	1.464	113	774	1.332	1.401
Indonésia	14	99	166	238	107	337	385	674
Irã	30	249	391	422	31	147	118	163
Israel	80	1.703	1.468	1.363	505	1.455	1.139	1.586
Japão	89	1.264	2.662	3.512	239	1.870	3.139	4.259
Libano	64	82	146	133	175	139	294	386
Malásia	15	92	192	426	20	125	314	366
Paquistão	11	67	79	118	19	54	52	92
República da Coreia	182	764	1.086	1.317	286	846	1.642	2.153
Síria	11	24	67	35	14	32	53	46
Tailândia	24	99	146	188	44	146	335	411
Taiwan	15	63	126	236	21	77	165	323
Outros países da Ásia	125	590	1.211	1.188	292	530	846	1.010

Fonte: Ministério do Turismo, Embratur e Polícia Federal.

1 - Chegadas de turistas internacionais ao Brasil

1.2 - Chegadas de turistas internacionais ao Brasil, por mês e ano, segundo Continentes e países de residência permanente - 2021-2024

(Continuação)

Continentes e países de residência permanente	Chegadas de turistas							
	Novembro				Dezembro			
	2021	2022	2023	2024	2021	2022	2023	2024
Brasil	107.123	352.458	504.395	560.732	174.834	529.038	621.171	806.478
África	1.308	4.370	5.088	5.551	1.302	3.985	4.859	5.359
África do Sul	205	701	971	1.363	101	840	1.635	2.120
Angola	306	1.544	1.114	1.158	505	1.458	1.025	772
Cabo Verde	24	55	66	93	19	44	27	49
Egito	46	188	133	203	85	157	109	146
Gana	15	27	140	66	16	20	53	71
Marrocos	90	240	502	349	68	264	495	611
Moçambique	245	485	547	728	82	311	429	407
Nigéria	73	181	159	267	65	119	78	150
Quênia	18	52	69	120	7	41	52	61
Tunísia	64	97	231	158	100	120	198	200
Outros países da África	222	800	1.156	1.046	254	611	758	772
América Central e Caribe	1.377	4.365	7.437	6.942	1.678	3.897	4.555	6.579
Costa Rica	328	854	1.671	1.658	326	730	1.101	2.026
Cuba	145	437	403	410	347	503	460	382
El Salvador	74	255	615	433	86	206	202	286
Guatemala	225	620	1.032	776	192	526	555	906
Haiti	22	62	70	79	49	101	96	90
Honduras	78	245	479	399	69	209	201	315
Nicarágua	22	124	228	203	22	135	155	181
Panamá	222	800	1.405	1.391	300	746	759	1.133
República Dominicana	213	687	1.176	1.294	215	540	744	901
Trinidad e Tobago	9	75	126	64	23	36	82	83
Outros países da América Central e Caribe	39	206	232	235	49	165	200	276
América do Norte	16.752	63.180	80.594	88.219	25.749	83.683	93.004	108.086
Canadá	1.271	7.858	9.614	10.546	2.307	10.514	10.639	11.640
Estados Unidos	13.231	49.592	62.556	68.241	20.935	67.625	75.232	87.958
México	2.250	5.730	8.424	9.432	2.507	5.544	7.133	8.488
América do Sul	51.065	159.129	258.901	278.994	90.976	292.329	336.673	473.092
Argentina	10.579	76.463	127.568	125.286	29.822	149.674	153.594	249.034
Bolívia	3.288	6.430	10.991	10.190	6.140	17.716	20.032	18.485
Chile	9.175	23.757	41.499	61.292	13.266	32.799	49.773	74.258
Colômbia	4.628	9.288	13.590	12.375	5.673	9.738	11.608	13.011
Equador	1.100	1.931	3.858	3.427	753	1.575	1.749	3.016
Guiana	46	293	432	574	103	123	444	695
Guiana Francesa	1	2	-	-	5	-	-	1
Paraguai	17.485	19.055	28.059	27.521	27.504	51.636	64.702	68.078
Peru	2.474	6.456	11.088	12.213	2.898	6.862	8.983	11.927
Suriname	105	323	442	587	129	233	679	603
Uruguai	1.911	14.742	20.998	24.685	4.052	21.359	24.698	33.155
Venezuela	273	389	376	844	631	614	411	829
Ásia	2.448	9.849	16.472	24.866	2.714	10.297	16.601	20.418
Arábia Saudita	31	70	61	180	43	65	78	53
Bangladesh	3	29	83	73	3	21	76	41
China	293	1.085	5.008	8.228	234	910	4.829	6.077
China, Hong Kong	15	82	163	248	13	85	270	253
Cingapura	27	147	432	492	35	225	394	477
Filipinas	105	364	498	445	110	358	486	514
Índia	191	967	1.183	1.476	167	807	983	958
Indonésia	70	378	326	1.255	72	300	352	435
Irã	67	102	135	263	135	147	323	226
Israel	620	1.696	636	1.474	616	2.278	870	1.969
Japão	256	2.015	3.498	4.132	249	2.207	3.515	4.177
Libano	62	207	336	277	131	378	394	332
Malásia	61	185	266	440	59	157	237	369
Paquistão	36	62	62	95	30	83	71	44
República da Coreia	331	1.259	2.214	2.436	508	1.232	2.362	2.776
Síria	21	53	72	65	27	51	62	45
Tailândia	22	296	305	643	31	249	332	328
Taiwan	9	125	256	497	30	94	178	408
Outros países da Ásia	228	727	938	2.147	221	650	789	936

Fonte: Ministério do Turismo, Embratur e Polícia Federal.

1 - Chegadas de turistas internacionais ao Brasil

1.2 - Chegadas de turistas internacionais ao Brasil, por mês e ano, segundo Continentes e países de residência permanente - 2021-2024

(Continuação)

Continentes e países de residência permanente	Chegadas de turistas											
	Total				Janeiro				Fevereiro			
	2021	2022	2023	2024	2021	2022	2023	2024	2021	2022	2023	2024
Europa	222.205	901.691	1.234.351	1.482.166	18.813	52.790	100.512	122.699	8.504	62.975	128.733	170.635
Alemanha	29.514	120.670	158.582	182.166	2.157	8.034	13.629	15.425	1.435	8.621	17.722	22.081
Áustria	2.892	11.211	15.649	18.469	212	718	1.489	1.639	151	810	1.830	2.216
Bélgica	4.778	16.645	21.921	26.530	348	883	1.638	2.003	173	1.139	2.436	2.868
Bulgária	377	1.939	3.345	4.142	28	47	243	281	23	113	250	509
Croácia	499	1.764	2.525	3.444	80	172	332	402	51	183	380	581
Dinamarca	2.321	10.453	13.055	15.117	112	558	1.103	1.314	68	634	1.427	1.808
Eslováquia	366	1.689	2.373	3.253	28	74	136	293	11	110	322	515
Eslovênia	520	1.064	1.623	1.960	47	70	166	185	10	130	207	287
Espanha	22.828	83.745	114.096	132.484	1.529	4.301	7.526	9.091	855	5.076	8.765	11.080
Estônia	253	775	1.467	1.513	13	65	86	191	16	110	180	258
Finlândia	908	3.476	5.112	5.166	54	185	430	507	32	171	501	604
França	34.848	130.910	187.559	235.163	3.493	6.298	11.971	15.509	1.273	9.876	21.072	31.424
Grécia	928	4.986	7.488	9.176	71	200	343	528	35	219	514	695
Holanda	9.080	35.488	45.917	54.273	465	1.993	3.438	4.572	217	1.996	4.410	5.419
Hungria	932	3.810	5.945	6.964	69	309	601	709	76	265	886	942
Irlanda	4.478	30.216	35.983	42.832	811	2.336	3.286	4.224	269	2.630	4.626	5.321
Itália	18.907	86.766	129.447	154.495	1.638	5.158	12.785	15.262	639	5.007	11.791	15.772
Letônia	279	833	1.210	1.499	25	56	95	84	20	47	148	174
Lituânia	404	1.454	2.037	2.615	36	56	188	332	10	118	172	365
Luxemburgo	498	1.393	1.928	2.340	35	70	108	146	28	103	166	288
Noruega	2.091	10.291	12.083	13.869	97	471	1.068	1.194	63	594	1.377	1.442
Polônia	3.449	11.513	19.833	25.967	250	782	1.551	3.993	191	919	2.036	4.080
Portugal	38.704	149.747	182.463	218.354	4.066	9.006	15.831	17.613	623	11.441	18.985	22.892
Reino Unido	9.809	87.909	130.239	153.754	613	4.752	11.508	12.701	394	5.796	14.903	20.319
República Tcheca	1.107	3.747	5.457	7.152	135	253	337	644	99	231	642	1.147
Romênia	1.420	5.456	8.343	10.558	149	244	661	1.170	106	371	837	1.517
Rússia	6.776	17.134	24.163	31.009	396	1.162	1.917	2.680	388	1.157	2.268	2.871
Sérvia	495	1.695	2.250	2.961	26	123	199	213	50	128	261	451
Suécia	3.952	12.457	18.049	20.776	346	1.102	2.308	2.625	227	1.180	2.563	3.242
Suíça	13.568	38.371	50.359	58.092	1.058	2.357	3.731	4.721	595	2.630	4.733	6.023
Turquia	2.018	7.467	14.928	25.117	150	355	1.102	1.398	118	429	1.395	2.181
Ucrânia	2.052	3.299	3.963	4.795	200	361	266	433	190	499	322	457
Outros países da Europa	1.154	3.318	4.959	6.161	76	239	440	617	68	242	606	806
Oceania	2.118	31.651	56.875	64.033	311	1.531	6.108	7.169	138	1.737	7.915	7.841
Austrália	1.650	25.825	46.935	52.888	232	1.274	4.933	6.212	85	1.406	6.753	6.707
Nova Zelândia	460	5.795	9.832	11.030	78	255	1.172	952	53	331	1.148	1.127
Outros países da Oceania	8	31	108	115	1	2	3	5	-	-	14	7
Países não especificados	10	43	72	56	-	6	21	10	2	3	8	5

Fonte: Ministério do Turismo, Embratur e Polícia Federal.

1 - Chegadas de turistas internacionais ao Brasil

1.2 - Chegadas de turistas internacionais ao Brasil, por mês e ano, segundo Continentes e países de residência permanente - 2021-2024

(Continuação)

Continentes e países de residência permanente	Chegadas de turistas											
	Março				Abril				Maio			
	2021	2022	2023	2024	2021	2022	2023	2024	2021	2022	2023	2024
Europa	7.406	72.000	134.573	163.396	4.735	78.270	90.521	102.578	4.404	49.149	61.022	72.343
Alemanha	1.324	10.995	20.878	25.668	539	9.686	11.005	11.851	525	6.421	7.319	8.362
Áustria	132	974	1.627	1.907	65	955	1.014	1.689	52	670	722	932
Bélgica	129	1.334	2.360	2.570	77	1.335	1.646	1.814	97	943	1.038	1.202
Bulgária	11	178	380	538	24	263	361	428	16	172	192	234
Croácia	26	180	340	454	14	275	165	343	20	116	173	207
Dinamarca	46	705	1.402	1.326	28	873	781	866	42	494	561	671
Eslováquia	15	150	261	329	4	206	195	213	6	98	121	199
Eslovênia	4	81	102	156	13	75	120	140	11	76	50	79
Espanha	801	5.911	10.755	13.386	477	7.088	7.552	7.749	481	4.633	5.859	6.419
Estônia	3	54	166	140	8	61	46	141	5	51	43	65
Finlândia	29	200	651	512	9	235	341	392	25	248	345	226
França	1.005	9.499	15.573	19.278	489	11.970	14.306	18.257	500	7.617	10.740	12.739
Grécia	42	317	651	740	46	629	756	916	39	414	406	631
Holanda	210	2.176	3.816	4.213	170	2.905	3.648	4.075	186	2.065	2.694	3.061
Hungria	34	450	790	906	15	250	261	372	19	154	178	244
Irlanda	200	2.834	4.982	6.270	137	2.931	3.172	2.910	27	1.827	2.000	2.450
Itália	676	6.148	12.824	14.325	382	6.103	7.573	9.806	389	4.780	5.706	6.496
Letônia	14	70	154	162	5	75	70	155	17	43	65	93
Lituânia	14	137	205	243	9	128	118	181	3	105	89	143
Luxemburgo	16	129	245	272	5	108	115	125	3	51	48	76
Noruega	57	607	1.301	1.416	26	862	652	841	34	417	476	504
Polônia	107	939	2.155	3.218	90	1.057	1.347	1.751	81	788	878	1.111
Portugal	622	12.945	20.827	28.108	1.058	14.205	15.171	13.551	893	7.421	8.068	9.721
Reino Unido	335	8.166	19.593	20.935	162	8.191	10.086	12.039	124	5.209	7.072	8.187
República Tcheca	25	363	790	836	26	261	332	481	15	166	186	313
Romênia	61	523	864	1.127	23	487	580	727	46	294	384	504
Rússia	473	1.021	1.910	2.607	281	750	1.777	2.137	231	661	1.311	1.803
Sérvia	27	92	189	286	25	233	185	417	20	109	122	194
Suécia	194	1.324	2.764	2.800	64	813	996	1.036	47	415	583	682
Suíça	451	2.324	4.353	5.376	244	3.816	4.304	4.212	166	1.679	2.101	2.360
Turquia	108	627	874	2.193	57	675	1.205	1.761	104	606	838	1.762
Ucrânia	130	305	353	470	116	489	283	647	121	207	337	297
Outros países da Europa	85	242	438	629	47	280	358	555	59	199	317	376
Oceania	163	3.163	8.096	8.816	52	1.906	3.330	4.049	35	1.566	2.704	3.068
Austrália	120	2.625	6.529	7.116	42	1.667	2.693	3.305	28	1.359	2.308	2.503
Nova Zelândia	43	536	1.565	1.685	9	236	626	741	7	204	390	556
Outros países da Oceania	-	2	2	15	1	3	11	3	-	3	6	9
Países não especificados	2	4	8	6	1	2	6	9	-	6	3	-

Fonte: Ministério do Turismo, Embratur e Polícia Federal.

1 - Chegadas de turistas internacionais ao Brasil

1.2 - Chegadas de turistas internacionais ao Brasil, por mês e ano, segundo Continentes e países de residência permanente - 2021-2024

(Continuação)

Continentes e países de residência permanente	Chegadas de turistas											
	Junho				Julho				Agosto			
	2021	2022	2023	2024	2021	2022	2023	2024	2021	2022	2023	2024
Europa	5.875	49.015	55.996	66.839	19.898	75.553	86.697	110.749	14.557	81.834	102.238	123.438
Alemanha	628	6.228	6.158	6.822	1.953	8.487	9.483	12.156	1.532	9.760	10.905	11.691
Áustria	79	551	641	801	276	1.062	1.251	1.527	176	997	1.353	1.326
Bélgica	180	1.122	900	1.174	575	2.373	2.552	3.389	311	1.443	1.540	1.783
Bulgária	9	141	179	160	18	59	89	134	23	95	151	148
Croácia	23	142	131	227	24	91	70	84	29	76	144	125
Dinamarca	49	484	623	562	191	988	993	1.250	105	636	602	707
Eslováquia	19	88	104	110	18	85	118	132	17	75	92	135
Eslovênia	17	90	67	44	27	52	65	108	18	54	89	142
Espanha	820	4.997	6.170	6.605	2.714	7.221	8.440	10.589	2.026	9.608	11.964	14.370
Estônia	11	19	27	61	17	46	46	89	10	42	207	98
Finlândia	24	237	257	282	42	177	199	179	34	196	280	210
França	710	6.319	7.744	10.002	2.595	14.884	17.744	22.585	2.807	15.225	20.227	24.288
Grécia	18	390	455	600	113	335	541	638	65	774	1.289	1.168
Holanda	180	1.834	2.054	2.387	917	4.159	4.395	5.969	614	2.563	3.257	3.656
Hungria	19	156	154	179	109	239	318	388	34	197	225	474
Irlanda	64	2.337	2.228	2.641	427	2.270	2.080	2.924	132	2.383	2.120	2.714
Itália	578	5.816	6.931	7.629	1.664	6.062	7.950	10.081	1.556	10.637	15.035	19.591
Letônia	8	35	80	49	13	34	44	44	19	31	68	44
Lituânia	15	57	95	72	27	138	120	147	17	75	151	140
Luxemburgo	10	50	50	60	127	211	195	307	53	220	293	294
Noruega	52	893	881	976	136	1.003	928	1.182	79	558	533	471
Polônia	91	771	621	946	165	675	780	1.067	190	538	784	1.167
Portugal	1.078	7.258	7.753	9.471	4.406	9.616	10.210	12.176	2.683	12.315	13.810	17.114
Reino Unido	169	4.477	5.836	7.019	437	6.500	7.874	9.776	271	7.146	8.506	10.118
República Tcheca	24	130	197	318	50	202	274	439	38	188	205	340
Romênia	69	252	258	298	58	204	229	345	76	183	367	424
Rússia	241	634	1.300	1.730	634	1.808	2.181	2.831	444	1.726	2.337	3.008
Sérvia	13	170	182	116	26	70	71	98	29	64	128	97
Suécia	119	607	747	908	203	887	909	1.119	180	737	798	844
Suíça	264	1.758	1.715	2.218	1.506	4.454	5.120	5.999	576	2.109	2.435	3.043
Turquia	151	671	707	1.904	295	815	958	2.419	177	758	1.703	3.009
Ucrânia	98	111	386	226	77	130	223	240	145	220	338	346
Outros países da Europa	45	190	365	242	58	216	247	338	91	205	302	353
Oceania	33	1.700	2.883	3.101	127	1.948	2.746	3.677	51	2.368	3.329	3.360
Austrália	26	1.442	2.356	2.651	113	1.714	2.376	3.007	37	2.074	2.885	2.983
Nova Zelândia	7	251	516	446	13	232	365	650	14	292	433	367
Outros países da Oceania	-	7	11	4	1	2	5	20	-	2	11	10
Países não especificados	1	3	3	2	1	1	3	3	1	2	3	4

Fonte: Ministério do Turismo, Embratur e Polícia Federal.

1 - Chegadas de turistas internacionais ao Brasil

1.2 - Chegadas de turistas internacionais ao Brasil, por mês e ano, segundo Continentes e países de residência permanente - 2021-2024

(Continuação)

Continentes e países de residência permanente	Chegadas de turistas							
	Setembro				Outubro			
	2021	2022	2023	2024	2021	2022	2023	2024
Europa	13.653	61.573	77.780	91.287	38.652	81.994	105.598	122.029
Alemanha	1.800	8.823	10.606	11.435	5.540	12.085	14.164	15.964
Áustria	193	884	1.146	1.179	381	1.025	1.504	1.349
Bélgica	313	1.200	1.367	1.662	802	1.370	2.154	2.458
Bulgária	21	51	159	158	67	139	323	378
Croácia	34	85	96	160	44	97	171	183
Dinamarca	126	694	716	1.036	574	1.308	1.462	1.764
Eslováquia	23	134	202	153	63	200	198	260
Eslovênia	37	66	62	100	122	137	280	234
Espanha	1.639	6.968	8.575	9.650	3.476	7.072	9.727	10.833
Estônia	15	70	70	72	37	55	129	102
Finlândia	51	270	221	334	150	403	476	502
França	2.107	7.080	9.955	11.959	6.517	13.313	19.011	21.951
Grécia	72	429	706	922	91	290	409	532
Holanda	652	2.833	2.984	3.773	1.569	3.684	4.370	5.115
Hungria	44	235	383	367	173	375	615	771
Irlanda	180	2.337	2.301	2.750	888	2.050	2.274	3.011
Itália	1.116	5.139	6.543	7.896	2.563	6.428	8.966	10.063
Letônia	17	64	91	56	38	108	80	220
Lituânia	23	99	128	193	60	166	218	196
Luxemburgo	27	77	140	142	53	89	151	175
Noruega	132	957	775	1.137	343	967	1.368	1.350
Polônia	261	781	971	1.295	627	1.153	1.763	1.946
Portugal	2.350	9.060	10.021	12.495	7.807	11.921	12.790	15.400
Reino Unido	286	6.826	8.626	10.050	1.198	8.177	11.453	13.495
República Tcheca	77	224	285	380	188	454	554	645
Romênia	99	198	313	438	221	582	838	852
Rússia	492	1.535	2.148	2.525	990	1.835	1.780	2.589
Sérvia	43	88	112	156	63	174	220	232
Suécia	199	747	928	1.093	564	1.098	1.318	1.415
Suíça	828	2.621	3.847	3.977	2.942	4.237	5.067	5.643
Turquia	166	576	2.762	2.966	160	505	1.090	1.515
Ucrânia	165	217	247	357	215	177	288	342
Outros países da Europa	65	205	294	421	126	320	387	544
Oceania	63	2.557	4.364	4.892	265	3.308	4.704	5.137
Austrália	52	2.253	3.890	4.276	186	2.631	3.821	4.072
Nova Zelândia	11	303	469	602	79	675	881	1.058
Outros países da Oceania	-	1	5	14	-	2	2	7
Países não especificados	1	3	9	5	1	6	3	4

Fonte: Ministério do Turismo, Embratur e Polícia Federal.

1 - Chegadas de turistas internacionais ao Brasil

1.2 - Chegadas de turistas internacionais ao Brasil, por mês e ano, segundo Continentes e países de residência permanente - 2021-2024

(Conclusão)

Continentes e países de residência permanente	Chegadas de turistas							
	Novembro				Dezembro			
	2021	2022	2023	2024	2021	2022	2023	2024
Europa	33.902	107.500	131.359	150.613	51.806	129.038	159.322	185.560
Alemanha	4.790	15.500	17.981	20.155	7.291	16.030	18.732	20.556
Áustria	566	1.296	1.551	2.075	609	1.269	1.521	1.829
Bélgica	725	1.783	2.117	3.072	1.048	1.720	2.173	2.535
Bulgária	51	413	634	784	86	268	384	390
Croácia	60	143	266	332	94	204	257	346
Dinamarca	341	1.541	1.624	1.638	639	1.538	1.761	2.175
Eslováquia	72	249	402	512	90	220	222	402
Eslovênia	89	116	247	325	125	117	168	160
Espanha	3.308	10.298	13.496	15.646	4.702	10.572	15.267	17.066
Estônia	71	98	151	147	47	104	316	149
Finlândia	206	625	685	691	252	529	726	727
França	5.508	13.714	18.159	20.860	7.844	15.115	21.057	26.311
Grécia	145	357	667	901	191	632	751	905
Holanda	1.535	4.676	5.345	5.575	2.365	4.604	5.506	6.458
Hungria	150	681	835	921	190	499	699	691
Irlanda	400	2.691	2.835	3.030	943	3.590	4.079	4.587
Itália	3.006	10.452	13.755	15.247	4.700	15.036	19.588	22.327
Letônia	49	182	187	293	54	88	128	125
Lituânia	67	156	299	276	123	219	254	327
Luxemburgo	51	105	171	151	90	180	246	304
Noruega	392	1.422	1.322	1.461	680	1.540	1.402	1.895
Polônia	838	2.086	4.132	3.489	558	1.024	2.815	1.904
Portugal	4.731	16.354	18.036	21.911	8.387	28.205	30.961	37.902
Reino Unido	2.314	11.095	11.865	14.130	3.506	11.574	12.917	14.985
República Tcheca	213	808	1.094	1.036	217	467	561	573
Romênia	204	1.152	1.640	1.581	308	966	1.372	1.575
Rússia	901	2.357	2.441	2.897	1.305	2.488	2.793	3.331
Sérvia	56	193	314	401	117	251	267	300
Suécia	556	1.508	1.899	1.936	1.253	2.039	2.236	3.076
Suíça	1.812	4.154	5.119	5.823	3.126	6.232	7.834	8.697
Turquia	236	649	1.151	2.258	296	801	1.143	1.751
Ucrânia	264	233	414	468	331	350	506	512
Outros países da Europa	195	413	525	591	239	567	680	689
Oceania	271	4.063	4.541	5.543	609	5.804	6.155	7.380
Austrália	219	3.184	3.524	4.287	510	4.196	4.867	5.769
Nova Zelândia	51	874	992	1.248	95	1.606	1.275	1.598
Outros países da Oceania	1	5	25	8	4	2	13	13
Países não especificados	-	2	3	4	-	5	2	4

Fonte: Ministério do Turismo, Embratur e Polícia Federal.

1 - Chegadas de turistas internacionais ao Brasil

1.3 - Chegadas de turistas internacionais ao Brasil, por mês e ano, segundo Continentes e países de residência permanente - Via aérea - 2021-2024

(Continua)

Continentes e países de residência permanente	Chegadas de turistas internacionais por via aérea											
	Total				Janeiro				Fevereiro			
	2021	2022	2023	2024	2021	2022	2023	2024	2021	2022	2023	2024
Brasil	585.387	2.467.112	3.794.260	4.604.346	51.792	163.320	366.577	439.686	35.552	167.723	389.390	497.169
África	9.146	32.986	45.297	53.979	878	1.350	3.341	3.234	385	1.793	3.737	3.838
África do Sul	676	5.047	8.237	14.483	67	73	508	822	16	251	575	841
Angola	3.345	11.306	13.479	13.505	471	443	1.260	716	94	547	1.274	890
Cabo Verde	275	472	537	563	27	63	45	19	6	32	52	53
Egito	364	1.092	1.439	1.636	18	45	89	87	14	45	106	110
Gana	239	383	673	834	4	14	15	41	10	16	31	83
Marrocos	507	1.899	3.771	4.659	34	88	236	342	15	131	320	464
Moçambique	1.233	3.377	3.900	4.145	78	235	294	426	96	266	286	251
Nigéria	383	1.291	1.734	1.616	36	49	135	56	19	62	185	72
Quênia	52	638	564	886	1	11	17	54	3	13	31	32
Tunísia	421	999	1.574	1.659	35	73	221	109	14	63	187	286
Outros países da África	1.651	6.482	9.389	9.993	107	256	521	562	98	367	690	756
América Central e Caribe	7.541	32.328	53.013	61.467	506	1.698	3.029	2.809	365	1.647	3.064	3.400
Costa Rica	1.675	6.760	12.927	14.348	134	318	860	794	89	370	720	912
Cuba	1.039	3.865	3.403	3.390	36	399	179	161	47	333	220	218
El Salvador	426	1.932	3.641	4.044	40	92	229	258	19	69	270	334
Guatemala	977	4.206	7.077	7.953	37	99	209	210	45	137	321	317
Haiti	250	530	765	786	69	20	60	42	29	52	58	50
Honduras	388	1.535	2.749	3.208	24	56	144	167	10	63	161	134
Nicarágua	173	970	1.436	1.568	13	31	92	75	13	36	50	58
Panamá	1.415	5.862	9.577	10.751	97	361	709	567	63	254	663	611
República Dominicana	859	5.075	8.697	12.031	32	255	430	377	25	265	444	557
Trinidad e Tobago	81	433	741	710	5	12	28	23	2	14	31	43
Outros países da América Central e Caribe	258	1.160	2.000	2.678	19	55	89	135	23	54	126	166
América do Norte	151.789	515.073	779.159	848.756	11.871	27.012	55.435	56.272	9.742	29.441	70.666	79.538
Canadá	7.988	50.305	79.383	86.553	692	2.664	6.732	6.856	310	2.722	8.876	10.070
Estados Unidos	131.502	417.803	626.401	675.004	10.571	22.570	44.720	44.703	8.926	24.625	56.555	62.949
México	12.299	46.965	73.375	87.199	608	1.598	3.983	4.713	506	2.094	5.235	6.519
América do Sul	182.191	961.947	1.614.130	2.052.345	18.464	78.110	199.308	249.178	15.546	67.644	168.271	232.413
Argentina	49.374	499.749	740.356	890.479	6.908	41.947	114.954	132.710	4.650	36.460	83.580	100.759
Bolívia	22.426	46.746	67.108	66.866	2.127	3.224	6.307	7.342	2.253	2.424	4.081	4.487
Chile	46.355	197.494	445.311	637.979	5.483	21.036	49.922	73.248	6.326	16.174	55.161	87.911
Colômbia	26.576	71.325	104.107	110.280	1.672	3.184	5.689	5.475	691	3.940	6.311	6.997
Equador	6.448	16.626	28.343	31.958	305	814	1.489	1.343	314	999	1.849	3.395
Guiana	114	281	446	530	4	18	21	33	8	13	33	29
Guiana Francesa	1	1	1	3	-	-	-	-	-	-	-	-
Paraguai	8.050	25.269	40.147	50.318	682	2.233	4.576	6.666	501	1.827	2.820	4.913
Peru	12.376	43.806	76.874	103.215	914	2.074	5.351	5.910	400	2.673	5.986	9.099
Suriname	421	4.225	6.439	11.522	24	216	386	764	8	200	298	842
Uruguai	8.463	54.465	102.098	144.559	207	3.089	10.199	15.149	252	2.709	7.699	13.300
Venezuela	1.587	1.960	2.900	4.636	138	275	414	538	143	225	453	681
Ásia	15.762	80.458	163.561	228.020	1.225	3.520	10.009	15.064	1.091	6.090	17.210	20.025
Arábia Saudita	156	984	1.494	2.360	1	16	43	39	6	24	36	91
Bangladesh	79	233	709	1.163	-	11	48	151	4	14	22	52
China	2.262	8.309	40.911	71.717	92	164	580	3.337	94	222	1.232	3.297
China, Hong Kong	74	660	2.152	3.364	9	9	62	98	1	16	141	681
Cingapura	159	1.553	2.910	4.383	5	26	129	202	12	39	223	264
Filipinas	884	2.665	3.689	4.597	99	174	247	272	64	172	292	380
Índia	1.125	7.240	12.640	14.454	145	125	700	699	161	188	843	1.053
Indonésia	355	2.306	3.029	5.758	11	60	124	279	11	121	214	365
Irã	364	2.167	2.526	4.396	11	79	80	181	13	75	221	357
Israel	2.797	16.972	20.445	13.731	194	1.190	2.659	957	119	3.430	6.659	1.692
Japão	1.823	16.821	40.088	57.126	262	686	3.232	5.451	217	839	4.378	7.482
Libano	894	1.732	2.337	2.496	95	134	165	140	74	125	225	317
Malásia	204	1.127	2.244	3.098	2	61	96	193	4	41	171	174
Paquistão	219	606	690	924	17	28	33	44	13	32	62	65
República da Coreia	2.363	8.319	14.194	18.875	169	468	1.210	1.858	155	416	1.510	2.214
Síria	136	406	666	563	9	17	31	56	6	30	44	39
Tailândia	204	1.731	2.796	3.777	10	48	106	165	12	76	154	252
Taiwan	96	573	1.561	2.733	9	25	81	230	8	14	91	291
Outros países da Ásia	1.568	6.054	8.480	12.505	85	199	383	712	117	216	692	959

Fonte: Ministério do Turismo, Embratur e Polícia Federal.

1 - Chegadas de turistas internacionais ao Brasil

1.3 - Chegadas de turistas internacionais ao Brasil, por mês e ano, segundo Continentes e países de residência permanente - Via aérea - 2021-2024

(Continuação)

Continentes e países de residência permanente	Chegadas de turistas internacionais por via aérea											
	Março				Abril				Maio			
	2021	2022	2023	2024	2021	2022	2023	2024	2021	2022	2023	2024
Brasil	28.131	199.436	385.442	471.690	15.831	189.965	270.275	297.989	15.899	152.858	225.811	263.253
África	315	2.307	4.011	4.318	337	2.265	3.731	4.399	362	2.742	3.530	4.353
África do Sul	20	394	736	1.401	15	345	461	1.167	21	457	524	811
Angola	32	524	1.334	1.182	81	611	1.357	1.214	112	803	1.183	1.011
Cabo Verde	18	68	70	64	16	38	55	40	20	25	50	49
Egito	15	59	101	111	33	116	170	180	9	125	140	201
Gana	9	26	60	67	5	46	55	76	10	91	44	78
Marrocos	18	171	259	215	14	96	325	356	15	151	324	530
Moçambique	53	376	367	240	42	182	249	229	68	260	217	303
Nigéria	16	62	210	89	18	103	147	117	24	113	131	153
Quênia	6	41	40	69	-	152	35	92	2	155	55	74
Tunísia	22	84	67	95	17	56	73	91	3	94	108	179
Outros países da África	106	502	767	785	96	520	804	837	78	468	754	964
América Central e Caribe	385	2.208	4.497	5.245	162	2.203	4.068	4.625	246	2.277	4.325	4.733
Costa Rica	90	525	1.281	1.343	33	513	959	998	51	588	1.053	1.118
Cuba	39	163	315	292	30	120	346	346	37	259	326	289
El Salvador	18	168	567	443	9	162	260	287	17	156	262	376
Guatemala	66	243	467	564	13	275	604	585	42	276	725	508
Haiti	23	37	51	58	8	20	71	52	13	40	43	54
Honduras	21	130	179	290	9	109	177	262	14	113	303	294
Nicarágua	10	41	106	127	4	106	92	110	6	57	120	138
Panamá	81	394	801	870	35	378	677	695	31	354	626	744
República Dominicana	24	391	481	940	11	411	628	1.047	18	332	677	845
Trinidad e Tobago	7	23	55	65	3	32	68	47	3	36	50	71
Outros países da América Central e Caribe	6	93	194	253	7	77	186	196	14	66	140	296
América do Norte	9.840	44.331	85.932	92.855	6.923	36.722	53.200	55.075	6.281	36.336	55.791	56.631
Canadá	207	4.047	9.339	9.735	149	4.081	6.137	6.847	107	3.373	5.608	5.839
Estados Unidos	9.049	36.668	70.024	75.115	6.388	28.460	41.087	41.313	5.690	28.980	44.336	44.290
México	584	3.616	6.569	8.005	386	4.181	5.976	6.915	484	3.983	5.847	6.502
América do Sul	8.824	74.257	149.726	194.970	2.908	68.172	114.718	124.087	4.056	59.244	93.950	112.411
Argentina	2.868	41.256	79.328	92.768	745	35.596	50.696	51.307	1.080	29.439	40.494	39.689
Bolívia	981	2.490	5.897	5.220	501	2.668	4.495	4.370	832	3.198	3.832	4.762
Chile	2.582	14.148	33.623	49.636	171	10.873	29.173	36.751	154	11.263	25.516	35.451
Colômbia	848	5.554	8.702	10.483	641	5.913	8.431	8.519	678	5.246	7.862	8.970
Equador	367	1.586	2.905	2.725	229	1.468	2.538	2.592	293	1.225	2.068	2.613
Guiana	4	42	31	32	11	29	32	47	-	25	26	46
Guiana Francesa	1	-	-	-	-	-	-	-	-	-	-	-
Paraguai	387	1.845	3.392	4.901	172	1.852	3.004	3.599	331	1.985	2.341	3.862
Peru	451	3.832	6.332	10.037	167	3.438	5.570	7.246	358	3.349	6.048	8.789
Suriname	6	345	511	1.355	5	347	390	432	1	166	144	456
Uruguai	228	2.797	8.385	16.766	225	5.910	10.244	9.042	278	3.265	5.475	7.539
Venezuela	101	362	620	1.047	41	78	145	182	51	83	144	234
Ásia	1.372	6.602	15.554	23.223	830	7.173	12.327	19.106	663	6.482	12.414	19.187
Arábia Saudita	1	42	61	63	3	122	141	173	3	80	109	244
Bangladesh	10	9	40	82	9	21	62	106	1	22	60	139
China	221	655	2.184	6.079	116	479	3.244	5.716	201	618	3.331	6.349
China, Hong Kong	10	15	131	300	13	124	361	360	2	76	243	394
Cingapura	2	89	222	353	1	55	164	275	4	86	185	322
Filipinas	42	292	388	433	52	192	313	404	57	182	253	354
Índia	145	271	1.091	1.314	51	531	1.125	1.238	24	680	1.114	1.466
Indonésia	28	172	285	248	10	142	279	885	7	353	429	595
Irã	24	771	813	1.248	4	292	129	238	11	146	109	259
Israel	264	1.705	2.483	1.413	138	1.472	977	1.242	66	719	722	780
Japão	155	1.233	5.013	7.381	179	1.771	3.069	4.654	32	1.695	3.491	5.159
Libano	87	176	215	171	27	147	104	150	25	120	95	128
Malásia	4	48	198	213	2	83	170	321	14	125	204	334
Paquistão	21	39	54	88	13	39	58	65	9	52	75	86
República da Coreia	227	626	1.364	2.238	152	789	1.135	1.376	111	854	1.163	1.381
Síria	8	33	42	42	2	43	37	39	5	30	69	42
Tailândia	7	72	281	375	8	306	337	624	13	138	251	263
Taiwan	1	23	149	226	1	46	99	241	2	47	97	204
Outros países da Ásia	115	331	540	956	49	519	523	999	76	459	414	688

Fonte: Ministério do Turismo, Embratur e Polícia Federal.

1 - Chegadas de turistas internacionais ao Brasil

1.3 - Chegadas de turistas internacionais ao Brasil, por mês e ano, segundo Continentes e países de residência permanente - Via aérea - 2021-2024

(Continuação)

Continentes e países de residência permanente	Chegadas de turistas internacionais por via aérea											
	Junho				Julho				Agosto			
	2021	2022	2023	2024	2021	2022	2023	2024	2021	2022	2023	2024
Brasil	20.440	148.745	218.281	264.246	48.312	199.397	276.493	325.807	34.446	205.602	289.649	336.580
África	558	2.462	2.926	4.215	800	2.745	2.822	4.046	903	2.960	3.664	5.347
África do Sul	18	346	406	948	32	389	452	877	32	387	556	1.312
Angola	276	827	895	1.180	355	1.017	865	1.317	354	1.194	1.068	1.594
Cabo Verde	16	29	25	31	36	29	29	32	41	29	37	40
Egito	16	76	133	145	24	75	110	85	38	61	110	136
Gana	3	27	39	84	15	23	41	45	131	41	47	99
Marrocos	33	159	238	467	47	160	217	353	49	157	314	394
Moçambique	51	201	330	310	119	277	209	314	77	258	254	343
Nigéria	10	121	138	167	15	120	119	143	27	126	134	148
Quênia	-	43	41	33	2	31	65	46	1	19	49	95
Tunísia	22	89	77	102	33	98	102	103	26	50	106	130
Outros países da África	113	544	604	748	122	526	613	731	127	638	989	1.056
América Central e Caribe	331	2.310	3.449	4.814	602	2.824	3.887	4.527	531	3.086	4.830	5.943
Costa Rica	61	477	769	996	124	671	849	929	91	581	1.194	1.193
Cuba	53	253	278	284	59	265	235	285	79	264	271	275
El Salvador	28	156	190	366	23	170	208	233	37	170	280	323
Guatemala	44	379	502	677	85	412	710	718	74	540	764	1.052
Haiti	9	25	65	54	17	68	73	64	13	46	58	61
Honduras	19	78	148	265	25	96	202	153	36	147	210	252
Nicarágua	6	89	108	135	10	74	99	101	20	95	85	113
Panamá	51	394	635	768	146	507	717	778	101	581	880	1.161
República Dominicana	41	362	550	1.025	92	417	597	1.017	49	508	842	1.155
Trinidad e Tobago	3	22	74	58	2	37	53	32	6	50	72	118
Outros países da América Central e Caribe	16	75	130	186	19	107	144	217	25	104	174	240
América do Norte	8.181	39.153	63.507	65.337	17.997	42.181	60.517	62.748	8.973	42.740	64.196	66.834
Canadá	135	3.058	4.517	4.933	439	2.867	4.285	4.322	313	2.875	4.913	5.429
Estados Unidos	7.478	32.388	53.458	53.533	16.511	35.173	50.410	51.084	7.789	34.887	51.881	52.498
México	568	3.707	5.532	6.871	1.047	4.141	5.822	7.342	871	4.978	7.402	8.907
América do Sul	4.953	52.182	82.021	108.834	8.250	74.932	115.783	133.609	8.917	75.042	109.091	127.359
Argentina	1.170	26.670	29.976	38.273	928	42.227	49.036	63.613	1.034	38.115	42.027	47.435
Bolívia	789	2.686	3.555	3.887	1.836	4.375	6.387	6.149	1.585	4.936	6.615	6.956
Chile	258	8.945	25.586	37.764	530	10.710	32.047	32.200	1.396	11.260	27.719	33.814
Colômbia	1.076	5.528	9.073	9.308	2.363	5.788	6.478	7.171	2.286	6.579	9.629	9.755
Equador	390	1.071	2.134	2.184	525	1.297	2.052	2.022	488	1.485	2.417	3.194
Guiana	2	10	37	30	38	21	38	50	7	25	49	61
Guiana Francesa	-	-	-	-	-	-	1	1	-	-	-	-
Paraguai	459	1.306	2.219	2.507	550	1.774	2.848	3.258	586	2.009	3.543	3.333
Peru	433	2.774	4.433	6.154	784	3.275	6.204	6.938	852	4.135	6.949	9.594
Suriname	-	112	170	282	31	252	427	871	17	673	1.189	2.103
Uruguai	318	3.009	4.724	8.271	598	5.147	10.164	11.186	582	5.741	8.806	10.902
Venezuela	58	71	114	174	67	66	101	150	84	84	148	212
Ásia	651	5.855	12.084	16.967	926	5.909	12.970	17.051	847	6.883	14.781	19.961
Arábia Saudita	4	147	147	425	20	166	336	258	23	132	176	189
Bangladesh	5	13	38	105	5	19	39	148	-	17	79	158
China	161	535	2.838	4.679	193	715	4.867	6.546	218	1.023	5.368	8.952
China, Hong Kong	2	111	281	341	-	43	133	230	3	48	173	259
Cingapura	5	85	164	246	17	170	259	434	19	278	242	322
Filipinas	48	200	305	472	62	181	169	379	50	126	231	281
Índia	17	666	1.061	1.194	32	670	979	1.036	46	870	1.221	1.472
Indonésia	5	279	305	406	6	73	89	208	16	43	123	234
Irã	10	92	98	272	15	47	115	255	13	46	73	514
Israel	65	683	750	617	86	903	1.106	883	101	1.257	1.474	916
Japão	46	1.420	3.511	5.217	91	989	2.516	3.246	51	1.228	2.932	3.453
Libano	33	97	156	156	68	68	118	147	67	76	111	190
Malásia	7	112	234	163	10	86	150	132	11	109	156	229
Paquistão	24	57	51	69	11	52	65	83	16	54	49	88
República da Coreia	133	705	1.042	1.429	138	675	936	1.418	114	752	866	968
Síria	9	30	63	61	19	25	52	48	8	39	77	51
Tailândia	10	183	254	200	14	74	200	224	11	83	182	200
Taiwan	2	48	172	170	7	49	125	204	7	45	210	217
Outros países da Ásia	65	392	614	745	132	904	716	1.172	73	657	1.038	1.268

Fonte: Ministério do Turismo, Embratur e Polícia Federal.

1 - Chegadas de turistas internacionais ao Brasil

1.3 - Chegadas de turistas internacionais ao Brasil, por mês e ano, segundo Continentes e países de residência permanente - Via aérea - 2021-2024

(Continuação)

Continentes e países de residência permanente	Chegadas de turistas internacionais por via aérea							
	Setembro				Outubro			
	2021	2022	2023	2024	2021	2022	2023	2024
Brasil	37.830	206.845	279.190	356.298	83.284	228.798	316.430	401.288
África	855	3.247	3.986	4.674	1.162	3.000	4.049	4.997
África do Sul	44	438	697	1.332	112	538	875	1.722
Angola	408	1.383	1.076	1.371	352	957	1.030	1.102
Cabo Verde	28	23	39	48	24	37	42	46
Egito	37	78	127	104	29	76	114	134
Gana	6	26	79	66	15	28	78	67
Marrocos	51	137	314	280	76	173	276	351
Moçambique	84	238	296	271	238	288	422	323
Nigéria	45	115	159	125	35	120	142	130
Quênia	2	39	83	105	10	49	54	107
Tunísia	24	106	101	123	61	75	122	97
Outros países da África	126	664	1.015	849	210	659	894	918
América Central e Caribe	662	3.496	5.404	6.664	846	3.052	5.665	6.351
Costa Rica	185	670	1.250	1.431	188	623	1.580	1.371
Cuba	76	426	295	264	111	475	273	257
El Salvador	36	196	254	345	44	171	357	415
Guatemala	87	562	781	1.146	92	315	655	755
Haiti	11	42	62	97	11	31	65	90
Honduras	34	150	230	413	55	158	362	353
Nicarágua	22	93	156	150	30	124	188	188
Panamá	106	615	893	1.118	188	525	903	973
República Dominicana	67	551	1.193	1.359	100	502	1.034	1.639
Trinidad e Tobago	15	83	72	57	6	33	46	74
Outros países da América Central e Caribe	23	108	218	284	21	95	202	236
América do Norte	9.356	39.470	55.859	68.273	20.821	43.859	57.858	66.209
Canadá	516	2.954	4.242	4.781	1.591	5.471	6.726	8.035
Estados Unidos	7.767	32.114	44.740	55.394	17.617	34.043	44.034	50.091
México	1.073	4.402	6.877	8.098	1.613	4.345	7.098	8.083
América do Sul	12.587	95.452	125.412	169.553	19.566	96.745	139.925	192.311
Argentina	1.442	49.432	49.956	65.975	3.730	51.590	56.596	77.797
Bolívia	1.992	5.800	6.679	6.473	2.622	3.593	5.683	5.137
Chile	2.448	17.163	35.835	53.948	4.721	20.692	41.695	63.383
Colômbia	2.978	6.356	8.954	9.468	3.740	6.904	11.472	12.185
Equador	838	1.845	2.449	3.363	927	1.736	3.808	3.172
Guiana	20	39	74	46	7	21	35	45
Guiana Francesa	-	-	-	1	-	-	-	-
Paraguai	696	2.773	3.289	3.773	789	2.023	2.950	3.628
Peru	1.248	4.152	6.658	8.108	1.764	4.008	7.538	11.237
Suriname	53	1.080	1.363	2.828	49	315	499	467
Uruguai	749	6.722	10.000	15.271	1.008	5.677	9.439	14.878
Venezuela	123	90	155	299	209	186	210	382
Ásia	937	6.776	13.984	19.507	2.327	7.443	13.510	18.655
Arábia Saudita	8	99	236	524	14	30	72	121
Bangladesh	1	23	79	66	38	35	87	45
China	184	936	4.800	7.919	282	1.115	3.495	5.845
China, Hong Kong	-	37	133	187	6	41	148	158
Cingapura	8	228	313	653	25	166	377	464
Filipinas	68	145	239	281	137	317	409	476
Índia	41	807	1.251	1.384	109	742	1.224	1.314
Indonésia	14	94	155	237	107	337	379	666
Irã	30	232	370	422	31	143	116	162
Israel	79	1.480	1.290	1.231	502	1.051	1.027	1.256
Japão	79	1.176	2.439	3.308	232	1.767	2.964	4.063
Libano	59	77	141	127	173	138	289	382
Malásia	15	89	157	360	20	100	291	291
Paquistão	11	67	69	112	19	52	50	89
República da Coreia	167	564	832	1.129	271	668	1.275	1.695
Síria	11	24	66	33	11	31	53	46
Tailândia	24	95	137	176	43	134	324	383
Taiwan	13	54	121	217	15	67	140	230
Outros países da Ásia	125	549	1.156	1.141	292	509	790	969

Fonte: Ministério do Turismo, Embratur e Polícia Federal.

1 - Chegadas de turistas internacionais ao Brasil

1.3 - Chegadas de turistas internacionais ao Brasil, por mês e ano, segundo Continentes e países de residência permanente - Via aérea - 2021-2024

(Continuação)

Continentes e países de residência permanente	Chegadas de turistas internacionais por via aérea							
	Novembro				Dezembro			
	2021	2022	2023	2024	2021	2022	2023	2024
Brasil	86.732	264.802	369.489	423.466	127.138	339.621	407.233	526.874
África	1.300	4.307	4.813	5.408	1.291	3.808	4.687	5.150
África do Sul	200	666	915	1.288	99	763	1.532	1.962
Angola	306	1.544	1.114	1.157	504	1.456	1.023	771
Cabo Verde	24	55	66	92	19	44	27	49
Egito	46	182	133	202	85	154	106	141
Gana	15	26	132	65	16	19	52	63
Marrocos	90	230	485	311	65	246	463	596
Moçambique	245	485	547	728	82	311	429	407
Nigéria	73	181	157	267	65	119	77	149
Quênia	18	52	45	119	7	33	49	60
Tunísia	64	94	216	150	100	117	194	194
Outros países da África	219	792	1.003	1.029	249	546	735	758
América Central e Caribe	1.339	3.974	6.802	6.441	1.566	3.553	3.993	5.915
Costa Rica	322	749	1.507	1.522	307	675	905	1.741
Cuba	145	428	296	381	327	480	369	338
El Salvador	69	234	580	407	86	188	184	257
Guatemala	223	522	899	661	169	446	440	760
Haiti	17	57	68	75	30	92	91	89
Honduras	76	242	449	347	65	193	184	278
Nicarágua	20	114	202	197	19	110	138	176
Panamá	221	765	1.341	1.351	295	734	732	1.115
República Dominicana	201	606	1.119	1.232	199	475	702	838
Trinidad e Tobago	8	63	121	53	21	28	71	69
Outros países da América Central e Caribe	37	194	220	215	48	132	177	254
América do Norte	16.531	56.210	72.885	79.370	25.273	77.618	83.313	99.614
Canadá	1.260	6.726	8.592	9.078	2.269	9.467	9.416	10.628
Estados Unidos	13.105	44.408	56.882	62.028	20.611	63.307	68.274	82.006
México	2.166	5.076	7.411	8.264	2.393	4.844	5.623	6.980
América do Sul	31.854	96.598	159.135	179.272	46.266	123.569	156.790	228.348
Argentina	8.751	45.931	73.951	73.737	16.068	61.086	69.762	106.416
Bolívia	2.933	4.496	5.974	5.099	3.975	6.856	7.603	6.984
Chile	9.137	23.345	40.756	60.720	13.149	31.885	48.278	73.153
Colômbia	4.443	7.981	11.900	10.834	5.160	8.352	9.606	11.115
Equador	1.064	1.741	3.256	2.858	708	1.359	1.378	2.497
Guiana	4	19	47	67	9	19	23	44
Guiana Francesa	-	1	-	-	-	-	-	1
Paraguai	1.177	2.447	4.544	4.008	1.720	3.195	4.621	5.870
Peru	2.338	4.919	8.898	10.302	2.667	5.177	6.907	9.801
Suriname	104	294	406	559	123	225	656	563
Uruguai	1.669	5.225	9.207	10.749	2.349	5.174	7.756	11.506
Venezuela	234	199	196	339	338	241	200	398
Ásia	2.355	8.885	14.593	22.763	2.538	8.840	14.125	16.511
Arábia Saudita	31	64	60	180	42	62	77	53
Bangladesh	3	29	79	73	3	20	76	38
China	279	1.032	4.634	7.829	221	815	4.338	5.169
China, Hong Kong	15	73	132	193	13	67	214	163
Cingapura	26	126	341	432	35	205	291	416
Filipinas	100	342	446	416	105	342	397	449
Índia	190	944	1.144	1.406	164	746	887	878
Indonésia	68	345	311	1.233	72	287	336	402
Irã	67	99	135	263	135	145	267	225
Israel	612	1.454	569	1.282	571	1.628	729	1.462
Japão	241	1.909	3.290	3.926	238	2.108	3.253	3.786
Libano	61	202	335	269	125	372	383	319
Malásia	61	157	227	383	54	116	190	305
Paquistão	35	55	59	91	30	79	65	44
República da Coreia	290	938	1.442	1.792	436	864	1.419	1.377
Síria	21	53	72	65	27	51	60	41
Tailândia	22	286	269	629	30	236	301	286
Taiwan	8	72	166	263	23	83	110	240
Outros países da Ásia	225	705	882	2.038	214	614	732	858

Fonte: Ministério do Turismo, Embratur e Polícia Federal.

1 - Chegadas de turistas internacionais ao Brasil

1.3 - Chegadas de turistas internacionais ao Brasil, por mês e ano, segundo Continentes e países de residência permanente - Via aérea - 2021-2024

(Continuação)

Continentes e países de residência permanente	Chegadas de turistas internacionais por via aérea											
	Total				Janeiro				Fevereiro			
	2021	2022	2023	2024	2021	2022	2023	2024	2021	2022	2023	2024
Europa	216.858	814.614	1.088.404	1.304.726	18.538	50.119	89.712	107.016	8.288	59.396	118.968	150.997
Alemanha	28.758	108.107	139.528	159.462	2.086	7.699	12.159	13.628	1.384	8.261	16.528	19.390
Áustria	2.855	10.218	13.758	16.108	207	697	1.294	1.426	147	762	1.662	1.985
Bélgica	4.707	14.920	19.399	23.480	346	829	1.488	1.741	173	1.039	2.301	2.535
Bulgária	373	1.483	2.434	2.823	28	43	156	198	22	92	196	363
Croácia	491	1.677	2.325	3.150	80	169	306	377	51	180	361	538
Dinamarca	2.305	9.436	11.397	13.177	112	544	974	1.123	68	558	1.226	1.403
Eslováquia	360	1.233	1.729	2.104	28	71	110	165	11	91	258	323
Eslovênia	519	953	1.395	1.570	47	70	150	127	10	124	193	204
Espanha	22.103	72.489	95.851	110.324	1.484	3.815	6.504	7.112	807	4.632	8.133	9.235
Estônia	244	693	1.252	1.318	12	61	81	153	16	88	166	227
Finlândia	871	3.148	4.637	4.697	54	175	387	450	32	167	459	528
França	32.648	104.660	146.133	184.701	3.466	5.618	9.862	13.028	1.237	8.759	18.391	27.200
Grécia	892	4.344	6.551	8.256	65	186	307	453	33	207	491	618
Holanda	8.998	32.164	41.342	48.737	462	1.888	3.181	3.950	212	1.887	4.049	4.810
Hungria	916	3.341	5.098	6.136	69	292	536	596	76	256	789	859
Irlanda	4.466	29.144	34.344	40.705	811	2.322	3.174	3.996	269	2.587	4.494	5.003
Itália	18.668	81.246	118.529	140.641	1.612	4.995	11.923	13.359	618	4.850	11.143	14.246
Letônia	275	663	1.004	1.206	25	55	89	68	19	45	104	148
Lituânia	389	1.307	1.762	2.114	35	54	166	235	10	105	160	259
Luxemburgo	498	1.299	1.757	2.166	35	69	67	135	28	100	160	258
Noruega	2.073	9.629	11.034	13.023	92	461	1.003	1.141	61	487	1.224	1.338
Polônia	3.347	9.904	16.656	21.546	238	647	1.342	3.343	189	815	1.702	3.491
Portugal	38.586	148.276	180.364	215.907	4.064	8.986	15.638	17.371	620	11.400	18.806	22.669
Reino Unido	9.719	79.312	111.917	132.990	605	4.651	9.126	10.709	388	5.592	13.460	16.981
República Tcheca	1.067	3.161	4.533	5.743	133	233	306	546	98	207	593	959
Romênia	1.363	4.394	6.543	8.669	144	236	567	978	103	308	729	1.325
Rússia	6.580	15.531	21.023	26.601	376	963	1.599	1.899	380	989	1.997	2.336
Sérvia	494	1.604	2.067	2.683	26	115	189	172	50	126	244	406
Suécia	3.912	11.918	16.907	19.441	340	1.085	2.149	2.484	225	1.152	2.453	3.007
Suíça	13.368	35.579	45.747	52.599	1.048	2.220	3.337	4.071	587	2.500	4.417	5.396
Turquia	1.967	6.851	13.672	23.171	148	346	956	1.228	115	403	1.257	1.892
Ucrânia	1.920	2.907	3.304	4.114	185	293	217	322	181	401	285	372
Outros países da Europa	1.126	3.023	4.412	5.364	75	231	369	432	68	226	537	693
Oceania	2.090	29.674	50.655	55.015	310	1.508	5.741	6.113	133	1.710	7.470	6.957
Austrália	1.630	24.170	41.562	45.278	231	1.259	4.624	5.281	80	1.387	6.364	5.913
Nova Zelândia	453	5.475	9.015	9.642	78	247	1.115	829	53	323	1.092	1.040
Outros países da Oceania	7	29	78	95	1	2	2	3	-	-	14	4
Países não especificados	10	32	41	38	-	3	2	-	2	2	4	1

Fonte: Ministério do Turismo, Embratur e Polícia Federal.

1 - Chegadas de turistas internacionais ao Brasil

1.3 - Chegadas de turistas internacionais ao Brasil, por mês e ano, segundo Continentes e países de residência permanente - Via aérea - 2021-2024

(Continuação)

Continentes e países de residência permanente	Chegadas de turistas internacionais por via aérea											
	Março				Abril				Maio			
	2021	2022	2023	2024	2021	2022	2023	2024	2021	2022	2023	2024
Europa	7.231	66.607	118.405	143.460	4.618	71.577	79.379	87.499	4.257	44.290	53.530	63.406
Alemanha	1.283	10.371	18.781	22.344	527	8.996	9.485	9.962	500	5.749	6.546	7.335
Áustria	131	915	1.421	1.648	60	884	892	1.447	52	615	652	825
Bélgica	129	1.240	2.072	2.249	76	1.217	1.431	1.542	97	880	939	1.057
Bulgária	11	145	231	289	23	248	298	283	16	140	150	157
Croácia	26	175	311	407	14	267	154	320	20	112	160	198
Dinamarca	46	603	1.123	1.091	28	797	629	747	37	432	490	554
Eslováquia	15	111	183	169	4	171	133	142	6	73	69	121
Eslovênia	4	69	74	122	13	66	111	126	11	67	46	56
Espanha	780	5.176	9.041	10.824	455	5.909	6.412	6.364	455	4.034	5.167	5.675
Estônia	3	53	155	128	8	57	41	120	5	40	40	51
Finlândia	27	190	583	450	7	219	305	371	25	240	308	219
França	985	7.771	12.390	15.480	469	9.651	10.856	14.339	468	5.967	7.913	9.388
Grécia	39	269	546	619	43	483	665	853	34	392	366	545
Holanda	208	2.029	3.418	3.724	170	2.691	3.297	3.644	184	1.808	2.429	2.753
Hungria	34	375	672	754	15	236	222	334	18	135	160	221
Irlanda	200	2.784	4.800	6.028	137	2.874	3.057	2.694	27	1.774	1.886	2.320
Itália	671	5.888	11.301	12.756	378	5.779	7.007	8.808	382	4.574	5.449	6.151
Letônia	14	64	121	135	5	69	60	132	17	40	48	87
Lituânia	14	104	188	184	9	113	107	131	3	96	72	128
Luxemburgo	16	120	227	239	5	100	101	104	3	40	38	73
Noruega	55	588	1.142	1.285	26	833	605	796	33	405	442	475
Polônia	101	785	1.731	2.346	86	979	1.205	1.439	78	715	769	1.005
Portugal	616	12.809	20.612	27.828	1.053	14.117	15.053	13.298	890	7.334	8.003	9.550
Reino Unido	329	7.811	16.421	17.969	158	7.681	8.325	9.242	120	4.765	6.112	7.147
República Tcheca	25	302	635	732	22	228	264	359	15	143	154	245
Romênia	58	439	652	804	20	327	387	548	43	219	249	373
Rússia	461	877	1.634	2.212	276	662	1.521	1.687	230	566	1.117	1.451
Sérvia	27	88	143	265	25	230	169	391	20	104	121	180
Suécia	192	1.304	2.593	2.594	63	799	936	986	47	394	546	643
Suíça	440	2.118	3.765	4.811	237	3.519	3.906	3.679	159	1.525	1.806	2.069
Turquia	107	566	756	2.029	53	651	1.151	1.530	98	547	764	1.745
Ucrânia	100	272	292	403	109	462	262	565	105	195	236	276
Outros países da Europa	84	196	391	542	44	262	332	516	59	170	283	333
Oceania	162	3.122	7.310	7.615	52	1.851	2.847	3.189	34	1.481	2.268	2.532
Austrália	119	2.596	5.821	6.089	42	1.616	2.293	2.633	27	1.278	1.928	2.071
Nova Zelândia	43	524	1.488	1.517	9	232	548	553	7	200	334	454
Outros países da Oceania	-	2	1	9	1	3	6	3	-	3	6	7
Países não especificados	2	2	7	4	1	2	5	9	-	6	3	-

Fonte: Ministério do Turismo, Embratur e Polícia Federal.

1 - Chegadas de turistas internacionais ao Brasil

1.3 - Chegadas de turistas internacionais ao Brasil, por mês e ano, segundo Continentes e países de residência permanente - Via aérea - 2021-2024

(Continuação)

Continentes e países de residência permanente	Chegadas de turistas internacionais por via aérea											
	Junho				Julho				Agosto			
	2021	2022	2023	2024	2021	2022	2023	2024	2021	2022	2023	2024
Europa	5.732	45.139	51.781	61.310	19.611	68.925	78.004	100.484	14.224	72.636	90.008	108.164
Alemanha	597	5.595	5.552	6.318	1.925	7.850	8.605	11.262	1.484	8.729	9.906	10.653
Áustria	77	520	578	745	275	988	1.167	1.407	174	908	1.226	1.245
Bélgica	176	1.058	836	1.090	571	2.174	2.304	3.086	309	1.290	1.407	1.590
Bulgária	9	108	170	150	18	54	82	122	23	92	135	132
Croácia	22	139	130	218	24	81	68	75	29	70	130	122
Dinamarca	49	444	581	532	191	893	897	1.139	105	590	576	644
Eslováquia	19	80	101	89	18	74	90	97	17	65	76	120
Eslovênia	17	62	62	43	27	50	62	98	18	45	68	121
Espanha	800	4.599	5.790	6.130	2.688	6.580	7.801	9.580	1.961	8.319	10.225	12.263
Estônia	8	18	24	54	17	45	45	89	10	40	206	93
Finlândia	24	229	247	270	42	168	189	172	34	186	263	200
França	671	5.086	6.223	7.666	2.426	11.896	13.524	17.515	2.651	11.830	14.746	16.735
Grécia	17	375	414	562	107	320	483	607	65	592	1.036	984
Holanda	180	1.681	1.927	2.224	913	3.704	3.909	5.359	613	2.250	2.926	3.196
Hungria	18	147	149	168	109	229	295	372	34	179	196	456
Irlanda	63	2.265	2.143	2.561	427	2.180	1.952	2.802	131	2.261	2.005	2.623
Itália	572	5.666	6.730	7.387	1.657	5.794	7.576	9.766	1.545	9.629	13.912	17.995
Letônia	8	32	68	47	13	32	44	43	19	29	58	43
Lituânia	15	53	84	66	27	130	114	134	17	69	125	134
Luxemburgo	10	46	45	60	127	202	193	299	53	215	281	281
Noruega	52	863	860	949	136	968	907	1.135	77	545	508	453
Polônia	90	619	564	852	165	568	657	945	187	479	668	1.054
Portugal	1.074	7.206	7.713	9.391	4.401	9.556	10.150	12.127	2.675	12.034	13.706	16.977
Reino Unido	167	4.095	5.353	6.450	436	5.984	7.333	9.071	270	6.470	7.751	9.242
República Tcheca	24	115	186	233	46	193	238	373	35	168	180	306
Romênia	62	207	229	257	57	186	189	314	73	163	310	380
Rússia	239	545	1.157	1.545	625	1.746	1.983	2.679	436	1.610	2.085	2.790
Sérvia	13	167	175	114	26	63	68	76	29	62	125	94
Suécia	119	588	737	868	198	845	872	1.084	178	688	778	813
Suíça	257	1.632	1.587	2.035	1.498	4.279	4.900	5.761	567	1.903	2.239	2.822
Turquia	147	619	673	1.804	290	779	901	2.368	170	731	1.623	2.976
Ucrânia	92	101	351	200	75	123	186	213	144	208	270	320
Outros países da Europa	44	179	342	232	56	191	220	314	91	187	262	307
Oceania	33	1.642	2.512	2.767	125	1.880	2.507	3.339	50	2.253	3.076	2.968
Austrália	26	1.405	2.033	2.372	111	1.657	2.172	2.727	37	1.995	2.672	2.646
Nova Zelândia	7	231	468	391	13	221	330	593	13	256	399	315
Outros países da Oceania	-	6	11	4	1	2	5	19	-	2	5	7
Países não especificados	1	2	1	2	1	1	3	3	1	2	3	4

Fonte: Ministério do Turismo, Embratur e Polícia Federal.

1 - Chegadas de turistas internacionais ao Brasil

1.3 - Chegadas de turistas internacionais ao Brasil, por mês e ano, segundo Continentes e países de residência permanente - Via aérea - 2021-2024

(Continuação)

Continentes e países de residência permanente	Chegadas de turistas internacionais por via aérea							
	Setembro				Outubro			
	2021	2022	2023	2024	2021	2022	2023	2024
Europa	13.370	56.033	70.710	83.515	38.297	71.762	91.538	108.601
Alemanha	1.754	7.800	9.676	10.285	5.473	10.542	12.306	14.336
Áustria	192	829	1.085	1.079	378	857	1.373	1.233
Bélgica	312	1.047	1.203	1.534	799	1.211	1.861	2.220
Bulgária	21	48	111	122	67	104	258	341
Croácia	34	81	89	141	44	93	156	165
Dinamarca	125	643	682	928	573	1.166	1.244	1.609
Eslováquia	22	74	150	130	63	110	140	178
Eslovênia	37	63	58	88	122	129	244	213
Espanha	1.575	6.081	7.439	8.381	3.416	5.710	7.680	8.894
Estônia	15	63	61	70	37	49	75	98
Finlândia	51	217	214	320	150	384	451	469
França	2.019	5.902	7.864	9.775	6.405	10.323	14.960	17.555
Grécia	68	415	638	898	88	202	369	500
Holanda	648	2.464	2.761	3.459	1.562	3.279	3.995	4.684
Hungria	44	214	373	347	169	309	545	674
Irlanda	177	2.267	2.193	2.653	888	1.925	2.129	2.836
Itália	1.107	4.846	6.155	7.461	2.533	5.840	8.079	9.398
Letônia	17	59	90	51	37	90	73	172
Lituânia	23	95	120	183	57	153	187	179
Luxemburgo	27	68	130	129	53	80	135	167
Noruega	132	939	742	1.108	343	890	1.064	1.249
Polônia	249	713	906	1.138	621	1.018	1.507	1.755
Portugal	2.342	8.975	9.934	12.431	7.791	11.797	12.589	15.248
Reino Unido	285	6.083	7.669	9.128	1.191	7.014	9.764	11.885
República Tcheca	77	176	252	291	187	391	446	453
Romênia	94	174	259	357	219	508	611	741
Rússia	483	1.435	1.989	2.405	980	1.704	1.531	2.328
Sérvia	43	87	103	111	63	158	199	230
Suécia	199	734	884	1.069	564	993	1.262	1.305
Suíça	817	2.487	3.665	3.770	2.926	3.846	4.677	5.237
Turquia	159	564	2.739	2.942	159	447	1.027	1.437
Ucrânia	161	196	226	321	213	151	248	318
Outros países da Europa	61	194	250	410	126	289	353	494
Oceania	62	2.368	3.829	4.108	264	2.932	3.882	4.160
Austrália	51	2.098	3.436	3.592	185	2.311	3.106	3.250
Nova Zelândia	11	269	390	502	79	619	774	904
Outros países da Oceania	-	1	3	14	-	2	2	6
Países não especificados	1	3	6	4	1	5	3	4

Fonte: Ministério do Turismo, Embratur e Polícia Federal.

1 - Chegadas de turistas internacionais ao Brasil

1.3 - Chegadas de turistas internacionais ao Brasil, por mês e ano, segundo Continentes e países de residência permanente - Via aérea - 2021-2024

(Conclusão)

Continentes e países de residência permanente	Chegadas de turistas internacionais por via aérea							
	Novembro				Dezembro			
	2021	2022	2023	2024	2021	2022	2023	2024
Europa	33.084	91.275	107.445	125.546	49.608	116.855	138.924	164.728
Alemanha	4.648	12.218	13.756	15.615	7.097	14.297	16.228	18.334
Áustria	561	1.125	1.202	1.533	601	1.118	1.206	1.535
Bélgica	712	1.411	1.689	2.588	1.007	1.524	1.868	2.248
Bulgária	51	191	374	376	84	218	273	290
Croácia	58	124	218	285	89	186	242	304
Dinamarca	334	1.361	1.356	1.387	637	1.405	1.619	2.020
Eslováquia	70	163	234	305	87	150	185	265
Eslovênia	88	104	186	223	125	104	141	149
Espanha	3.193	8.135	9.590	11.944	4.489	9.499	12.069	13.922
Estônia	71	90	141	111	42	89	217	124
Finlândia	199	513	569	578	226	460	662	670
França	5.264	10.168	13.769	16.303	6.587	11.689	15.635	19.717
Grécia	144	319	587	827	189	584	649	790
Holanda	1.514	4.222	4.570	4.965	2.332	4.261	4.880	5.969
Hungria	148	517	620	748	182	452	541	607
Irlanda	395	2.442	2.627	2.801	941	3.463	3.884	4.388
Itália	2.964	9.404	11.737	13.068	4.629	13.981	17.517	20.246
Letônia	49	82	141	171	52	66	108	109
Lituânia	60	141	231	208	119	194	208	273
Luxemburgo	51	95	152	131	90	164	228	290
Noruega	392	1.252	1.201	1.331	674	1.398	1.336	1.763
Polônia	801	1.674	3.262	2.612	542	892	2.343	1.566
Portugal	4.710	16.216	17.672	21.498	8.350	27.846	30.488	37.519
Reino Unido	2.303	9.307	9.581	11.735	3.467	9.859	11.022	13.431
República Tcheca	204	598	799	780	201	407	480	466
Romênia	199	770	1.250	1.239	291	857	1.111	1.353
Rússia	859	2.174	2.022	2.470	1.235	2.260	2.388	2.799
Sérvia	56	181	282	368	116	223	249	276
Suécia	549	1.419	1.601	1.705	1.238	1.917	2.096	2.883
Suíça	1.767	3.719	4.316	4.944	3.065	5.831	7.132	8.004
Turquia	231	558	904	1.774	290	640	921	1.446
Ucrânia	252	208	344	405	303	297	387	399
Outros países da Europa	187	374	462	518	231	524	611	573
Oceania	269	3.551	3.813	4.663	596	5.376	5.400	6.604
Austrália	217	2.728	2.903	3.576	504	3.840	4.210	5.128
Nova Zelândia	51	819	899	1.079	89	1.534	1.178	1.465
Outros países da Oceania	1	4	11	8	3	2	12	11
Países não especificados	-	2	3	3	-	2	1	4

Fonte: Ministério do Turismo, Embratur e Polícia Federal.

1 - Chegadas de turistas internacionais ao Brasil

1.4 - Chegadas de turistas internacionais ao Brasil, por mês e ano, segundo Continentes e países de residência permanente - Via terrestre - 2021-2024

(Continua)

Continentes e países de residência permanente	Chegadas de turistas internacionais por via terrestre											
	Total				Janeiro				Fevereiro			
	2021	2022	2023	2024	2021	2022	2023	2024	2021	2022	2023	2024
Brasil	158.853	1.081.900	1.923.243	1.934.823	20.074	163.002	562.798	473.460	12.425	138.850	332.415	298.036
África	41	358	576	776	7	7	61	77	2	18	30	44
África do Sul	20	192	350	518	6	4	35	51	1	9	14	20
Angola	1	9	8	12	-	-	2	2	-	1	-	2
Cabo Verde	3	1	1	2	-	1	-	-	1	-	-	-
Egito	1	14	16	5	-	-	1	-	-	-	5	-
Gana	-	4	7	28	-	-	-	-	-	-	-	3
Marrocos	3	57	97	93	-	1	11	9	-	3	8	14
Moçambique	-	1	-	11	-	-	-	2	-	-	-	-
Nigéria	4	4	7	6	1	-	-	1	-	-	1	-
Quênia	-	5	13	5	-	1	4	-	-	1	1	-
Tunísia	1	42	42	34	-	-	2	2	-	1	1	1
Outros países da África	8	29	35	62	-	-	6	10	-	3	-	4
América Central e Caribe	236	2.633	4.402	5.711	17	83	306	722	8	144	132	357
Costa Rica	32	796	1.359	2.294	-	9	118	362	1	75	19	85
Cuba	42	185	766	426	6	6	29	141	2	24	36	69
El Salvador	9	151	262	298	-	7	9	11	1	1	5	14
Guatemala	38	426	530	911	4	12	15	60	-	9	11	25
Haiti	28	16	26	32	5	1	4	2	1	-	2	4
Honduras	18	68	180	281	2	3	12	16	-	1	7	12
Nicarágua	12	63	143	163	-	3	12	29	-	1	5	7
Panamá	13	196	295	334	-	4	36	41	-	9	4	43
República Dominicana	35	536	576	705	-	20	45	25	1	23	26	54
Trinidad e Tobago	3	84	120	93	-	2	13	16	-	-	7	8
Outros países da América Central e Caribe	6	112	145	174	-	16	13	19	2	1	10	36
América do Norte	1.137	25.619	43.697	55.169	81	804	2.470	6.577	26	920	2.335	5.411
Canadá	81	2.754	5.102	6.373	17	57	340	759	2	69	413	833
Estados Unidos	629	17.990	30.544	37.951	29	615	1.758	4.644	19	741	1.709	4.000
México	427	4.875	8.051	10.845	35	132	372	1.174	5	110	213	578
América do Sul	152.443	971.007	1.736.195	1.697.540	19.697	159.004	551.497	448.222	12.177	133.158	318.129	271.779
Argentina	17.870	481.947	1.018.216	916.809	317	99.728	416.021	286.447	341	100.912	236.032	180.271
Bolívia	3.902	43.854	56.293	62.851	82	3.190	6.891	10.274	83	3.389	4.032	4.530
Chile	291	4.493	10.295	12.602	14	465	1.818	3.251	23	457	2.083	3.550
Colômbia	1.307	12.783	13.432	16.661	37	750	994	1.925	46	450	825	1.238
Equador	145	2.149	4.784	6.283	7	51	117	315	6	52	116	291
Guiana	152	2.629	4.640	5.850	2	99	245	348	-	56	222	385
Guiana Francesa	5	1	6	-	-	-	-	-	-	-	2	-
Paraguai	124.076	280.845	380.878	410.853	19.056	45.650	79.642	97.091	11.417	21.197	43.437	46.606
Peru	677	17.627	21.897	27.412	36	454	1.614	3.219	26	759	1.791	2.713
Suriname	8	142	307	298	-	3	5	5	-	1	12	7
Uruguai	3.099	122.843	222.796	234.175	122	8.475	43.576	44.738	150	5.683	29.036	31.682
Venezuela	911	1.694	2.651	3.746	24	139	574	609	85	202	541	506
Ásia	682	9.118	17.308	23.727	49	561	1.878	2.938	53	1.415	3.987	3.861
Arábia Saudita	1	19	24	22	-	-	-	2	-	-	5	-
Bangladesh	6	4	21	8	-	-	-	-	1	-	-	1
China	95	415	1.310	3.540	8	13	53	450	4	20	72	432
China, Hong Kong	1	54	290	631	-	-	12	45	-	1	32	225
Cingapura	2	102	414	523	-	2	10	53	-	1	14	101
Filipinas	14	81	125	237	1	-	9	18	-	3	4	31
Índia	29	272	418	689	8	6	25	36	3	3	10	92
Indonésia	2	68	81	90	-	-	2	23	-	5	4	-
Irã	-	55	106	42	-	-	1	-	-	14	-	-
Israel	101	4.454	5.508	2.557	8	411	1.109	158	8	1.229	2.807	309
Japão	79	800	2.172	2.865	5	27	103	270	2	34	140	482
Libano	50	43	67	69	5	3	5	10	8	2	10	6
Malásia	-	245	279	679	-	8	6	98	-	1	11	75
Paquistão	1	38	41	27	-	-	6	5	-	4	1	1
República da Coreia	250	2.059	5.498	9.437	10	76	488	1.565	18	72	831	1.791
Síria	5	1	6	4	-	-	2	-	4	-	1	-
Tailândia	2	116	218	302	-	-	7	10	-	6	7	29
Taiwan	23	103	293	1.208	-	2	14	114	-	2	10	147
Outros países da Ásia	21	189	437	797	4	13	26	81	5	18	28	139

Fonte: Ministério do Turismo, Embratur e Polícia Federal.

1 - Chegadas de turistas internacionais ao Brasil

1.4 - Chegadas de turistas internacionais ao Brasil, por mês e ano, segundo Continentes e países de residência permanente - Via terrestre - 2021-2024

(Continuação)

Continentes e países de residência permanente	Chegadas de turistas internacionais por via terrestre											
	Março				Abril				Maio			
	2021	2022	2023	2024	2021	2022	2023	2024	2021	2022	2023	2024
Brasil	4.234	74.003	159.070	232.247	2.574	111.771	128.246	84.209	7.738	46.145	61.736	67.654
África	1	20	51	67	5	19	34	83	1	31	52	47
África do Sul	1	10	25	49	4	7	23	59	1	19	36	24
Angola	-	1	-	1	-	-	-	-	-	-	1	-
Cabo Verde	-	-	1	-	-	-	-	-	-	-	-	-
Egito	-	1	7	1	-	-	-	-	-	4	1	-
Gana	-	-	-	5	-	-	-	2	-	1	-	-
Marrocos	-	5	6	6	-	6	8	8	-	3	7	14
Moçambique	-	-	-	-	-	-	-	-	-	-	-	-
Nigéria	-	-	1	1	1	1	-	-	-	-	-	-
Quênia	-	-	-	-	-	-	1	-	-	-	-	3
Tunísia	-	2	5	2	-	4	2	5	-	3	3	-
Outros países da África	-	1	6	2	-	1	-	9	-	1	4	6
América Central e Caribe	15	127	267	423	10	169	314	457	6	197	269	367
Costa Rica	1	32	92	141	-	48	109	214	1	56	118	164
Cuba	2	11	23	72	3	16	27	17	1	20	15	15
El Salvador	-	15	20	11	-	11	27	27	-	11	23	20
Guatemala	3	15	33	48	-	19	32	68	-	19	25	45
Haiti	5	3	1	2	3	1	4	2	3	-	-	1
Honduras	2	1	15	17	1	9	9	15	1	7	16	22
Nicarágua	2	1	7	13	1	7	15	16	-	2	9	13
Panamá	-	5	9	25	-	16	14	20	-	10	16	22
República Dominicana	-	28	50	53	2	24	45	62	-	59	29	35
Trinidad e Tobago	-	12	9	12	-	12	8	4	-	4	7	9
Outros países da América Central e Caribe	-	4	8	29	-	6	24	12	-	9	11	21
América do Norte	46	1.451	5.141	7.183	48	1.844	3.331	4.579	30	1.824	2.758	3.477
Canadá	2	173	793	1.099	3	153	424	574	-	197	377	376
Estados Unidos	29	1.067	3.886	4.767	20	1.264	2.126	3.061	14	1.231	1.792	2.257
México	15	211	462	1.317	25	427	781	944	16	396	589	844
América do Sul	3.993	66.797	139.578	205.135	2.384	103.118	113.487	64.509	7.554	39.118	50.776	53.597
Argentina	131	46.197	90.282	109.923	54	31.237	35.119	29.025	73	12.395	17.400	19.100
Bolívia	58	2.497	3.116	3.498	46	2.924	3.160	3.135	93	2.447	2.272	3.569
Chile	18	306	716	729	12	315	531	594	14	179	480	487
Colômbia	44	854	869	1.414	21	1.096	1.121	1.268	54	1.164	1.011	1.285
Equador	2	192	468	500	10	123	451	752	2	204	291	521
Guiana	-	209	227	1.047	-	445	916	648	-	151	313	381
Guiana Francesa	-	-	1	-	-	-	-	-	-	-	-	-
Paraguai	3.522	10.808	16.549	33.646	2.165	34.118	41.126	18.411	7.102	16.424	17.986	22.122
Peru	25	1.231	1.573	2.180	10	1.577	1.507	1.767	36	1.274	1.421	1.946
Suriname	-	22	11	41	1	7	35	14	-	4	11	14
Uruguai	64	4.308	25.318	51.613	47	31.225	29.425	8.781	81	4.753	9.492	4.055
Venezuela	129	173	448	544	18	51	96	114	99	123	99	117
Ásia	51	672	1.734	3.133	32	701	1.280	2.230	36	511	718	1.375
Arábia Saudita	-	2	1	1	-	-	-	3	-	-	3	1
Bangladesh	1	1	3	1	-	1	3	3	-	-	2	-
China	5	23	63	402	4	35	75	367	6	21	46	223
China, Hong Kong	-	1	50	46	-	2	17	40	-	5	17	22
Cingapura	-	4	41	37	-	5	59	56	-	10	24	29
Filipinas	2	3	10	10	-	8	21	80	-	4	11	16
Índia	1	13	32	51	2	13	43	37	-	15	26	92
Indonésia	-	9	5	15	-	3	23	16	-	8	3	8
Irã	-	8	3	32	-	2	22	5	-	1	-	-
Israel	11	465	457	291	-	415	272	391	2	189	121	172
Japão	7	17	210	281	2	35	167	195	7	45	179	166
Libano	6	1	2	4	3	6	3	2	6	1	2	5
Malásia	-	33	24	28	-	4	35	84	-	41	41	89
Paquistão	-	2	4	-	-	4	1	1	-	3	-	1
República da Coreia	15	73	763	1.607	21	133	411	703	14	120	198	342
Síria	-	1	1	-	-	-	1	-	1	-	-	-
Tailândia	-	-	29	10	-	13	53	112	-	39	17	26
Taiwan	3	1	7	281	-	8	9	92	-	3	8	36
Outros países da Ásia	-	15	29	36	-	14	65	43	-	6	20	147

Fonte: Ministério do Turismo, Embratur e Polícia Federal.

1 - Chegadas de turistas internacionais ao Brasil

1.4 - Chegadas de turistas internacionais ao Brasil, por mês e ano, segundo Continentes e países de residência permanente - Via terrestre - 2021-2024

(Continuação)

Continentes e países de residência permanente	Chegadas de turistas internacionais por via terrestre											
	Junho				Julho				Agosto			
	2021	2022	2023	2024	2021	2022	2023	2024	2021	2022	2023	2024
Brasil	3.554	41.789	52.458	62.566	11.761	85.458	93.285	103.464	5.789	54.895	70.315	74.768
África	1	42	39	72	1	21	35	35	3	32	40	43
África do Sul	-	19	29	48	-	6	24	15	3	20	16	24
Angola	-	1	2	1	-	-	-	-	-	1	-	3
Cabo Verde	-	-	-	2	-	-	-	-	-	-	-	-
Egito	-	-	-	1	-	-	-	-	-	-	-	-
Gana	-	-	-	3	-	1	-	-	-	1	3	3
Marrocos	-	2	6	13	-	1	10	9	-	4	9	4
Moçambique	-	-	-	4	-	1	-	5	-	-	-	-
Nigéria	-	-	-	-	-	1	-	-	-	1	-	-
Quênia	-	-	-	-	-	-	-	-	-	-	-	-
Tunísia	1	16	-	-	-	5	-	5	-	4	11	3
Outros países da África	-	4	2	-	1	6	1	1	-	1	1	6
América Central e Caribe	9	172	266	404	6	275	294	316	15	241	397	324
Costa Rica	1	27	52	114	1	80	55	160	-	62	137	92
Cuba	1	12	47	5	1	20	94	17	5	21	84	8
El Salvador	-	15	7	21	2	13	16	22	-	13	43	50
Guatemala	-	45	38	142	-	57	27	32	-	27	23	55
Haiti	2	1	3	1	-	2	2	4	4	1	2	4
Honduras	-	5	21	12	2	12	7	11	2	7	6	22
Nicarágua	2	3	5	10	-	5	10	5	1	5	4	4
Panamá	1	16	17	34	-	18	10	20	1	24	21	22
República Dominicana	2	39	51	55	-	53	57	35	2	56	40	52
Trinidad e Tobago	-	2	9	5	-	6	7	4	-	15	23	6
Outros países da América Central e Caribe	-	7	16	5	-	9	9	6	-	10	14	9
América do Norte	35	1.879	2.782	3.110	40	2.209	2.783	3.062	50	2.145	2.900	2.920
Canadá	3	115	176	178	3	162	213	209	1	137	298	273
Estados Unidos	9	1.371	2.058	2.439	20	1.528	1.931	1.977	17	1.526	1.857	1.774
México	23	393	548	493	17	519	639	876	32	482	745	873
América do Sul	3.384	35.794	44.648	52.713	11.551	76.816	81.850	89.751	5.495	43.549	54.760	56.416
Argentina	94	12.122	13.611	20.832	148	31.849	32.035	38.042	180	12.980	14.881	17.379
Bolívia	153	2.351	2.635	3.112	184	4.716	5.427	5.935	233	2.993	3.462	3.621
Chile	8	207	434	478	11	615	658	437	9	274	431	365
Colômbia	76	1.199	1.213	1.487	44	1.227	884	1.122	86	1.289	792	998
Equador	4	115	358	293	3	117	273	393	10	296	445	899
Guiana	-	161	243	232	4	261	364	401	2	385	618	615
Guiana Francesa	-	-	-	-	-	-	2	-	-	-	1	-
Paraguai	2.798	12.401	15.485	17.778	10.965	24.636	26.831	28.535	4.822	15.927	21.484	19.942
Peru	15	1.144	1.221	1.623	31	2.267	2.608	2.839	32	2.268	1.996	2.893
Suriname	-	5	17	17	-	7	17	31	-	12	67	31
Uruguai	110	6.004	9.334	6.750	128	11.023	12.654	11.893	98	7.015	10.447	9.513
Venezuela	126	85	97	111	33	98	97	123	23	110	136	160
Ásia	25	417	509	810	46	498	584	755	35	579	821	817
Arábia Saudita	-	7	-	5	-	-	1	1	-	-	4	-
Bangladesh	-	-	5	-	4	1	-	-	-	-	-	-
China	3	33	47	63	10	37	46	124	9	31	49	75
China, Hong Kong	-	5	9	27	-	5	12	13	-	1	14	19
Cingapura	-	9	17	21	-	10	5	21	1	7	18	15
Filipinas	-	14	11	10	-	13	6	14	-	5	2	2
Índia	-	28	16	49	-	24	11	22	5	19	11	42
Indonésia	-	1	5	2	-	2	11	4	-	2	4	4
Irã	-	1	4	-	-	-	-	3	-	3	-	-
Israel	3	74	72	59	12	104	82	80	-	109	136	70
Japão	8	60	108	198	4	72	132	172	3	126	291	190
Libano	3	4	7	6	4	7	10	3	1	2	6	6
Malásia	-	53	27	23	-	4	7	15	-	18	4	18
Paquistão	-	2	4	6	-	7	2	1	-	3	2	-
República da Coreia	8	113	132	300	10	180	219	229	12	233	172	262
Síria	-	-	1	-	-	-	-	-	-	-	-	-
Tailândia	-	6	5	9	-	17	15	7	-	5	7	5
Taiwan	-	2	25	12	1	4	14	18	3	3	27	18
Outros países da Ásia	-	5	14	20	1	11	11	28	1	12	74	91

Fonte: Ministério do Turismo, Embratur e Polícia Federal.

1 - Chegadas de turistas internacionais ao Brasil

1.4 - Chegadas de turistas internacionais ao Brasil, por mês e ano, segundo Continentes e países de residência permanente - Via terrestre - 2021-2024

(Continuação)

Continentes e países de residência permanente	Chegadas de turistas internacionais por via terrestre							
	Setembro				Outubro			
	2021	2022	2023	2024	2021	2022	2023	2024
Brasil	12.632	63.276	68.538	83.909	10.398	71.120	89.535	99.160
África	6	30	22	42	1	54	60	69
África do Sul	-	16	11	30	-	37	36	42
Angola	-	2	-	1	-	1	1	-
Cabo Verde	2	-	-	-	-	-	-	-
Egito	-	1	-	-	1	1	1	-
Gana	-	-	-	2	-	-	2	2
Marrocos	-	7	5	4	-	7	10	6
Moçambique	-	-	-	-	-	-	-	-
Nigéria	2	1	1	1	-	-	1	2
Quênia	-	-	-	1	-	1	4	-
Tunísia	-	-	2	1	-	5	1	10
Outros países da África	2	3	3	2	-	2	4	7
América Central e Caribe	5	309	441	582	16	314	614	779
Costa Rica	-	141	159	333	2	111	170	303
Cuba	1	8	99	7	-	18	116	8
El Salvador	-	11	9	36	1	20	50	33
Guatemala	1	48	53	97	5	31	48	100
Haiti	-	-	1	2	-	1	3	9
Honduras	2	1	15	10	1	10	33	65
Nicarágua	-	7	12	5	1	8	21	53
Panamá	-	22	23	32	5	28	62	23
República Dominicana	-	58	52	51	1	59	92	177
Trinidad e Tobago	-	4	7	3	-	8	14	5
Outros países da América Central e Caribe	1	9	11	6	-	20	5	3
América do Norte	46	2.466	3.270	2.980	63	3.144	4.077	4.094
Canadá	2	265	294	229	1	341	349	432
Estados Unidos	14	1.627	2.273	2.006	31	2.227	2.788	2.826
México	30	574	703	745	31	576	940	836
América do Sul	12.343	54.403	56.693	71.217	10.001	57.542	70.780	79.106
Argentina	291	16.540	15.210	23.614	688	24.073	32.138	33.838
Bolívia	161	3.155	3.266	3.802	289	3.476	4.775	4.851
Chile	13	331	667	730	15	420	905	732
Colômbia	96	1.067	860	1.179	107	1.263	1.463	1.642
Equador	7	338	596	722	13	301	767	643
Guiana	-	236	351	349	10	253	339	291
Guiana Francesa	-	-	-	-	-	-	-	-
Paraguai	11.536	17.698	18.323	20.204	8.601	17.674	17.007	21.843
Peru	51	1.592	1.790	1.894	61	1.943	2.234	2.430
Suriname	-	42	50	51	-	8	28	36
Uruguai	170	13.302	15.470	18.495	193	7.987	11.017	12.384
Venezuela	18	102	110	177	24	144	107	416
Ásia	41	698	903	909	53	812	1.048	1.574
Arábia Saudita	-	1	-	-	-	-	8	9
Bangladesh	-	-	1	-	-	-	3	-
China	6	35	55	123	13	34	100	149
China, Hong Kong	-	3	20	11	1	4	22	43
Cingapura	-	8	30	17	-	8	33	59
Filipinas	-	6	24	16	2	5	13	8
Índia	2	51	28	79	4	27	100	87
Indonésia	-	4	-	1	-	-	4	7
Irã	-	17	21	-	-	4	2	1
Israel	1	223	177	132	3	391	109	330
Japão	10	88	222	204	7	103	173	193
Líbano	5	5	5	6	2	1	5	4
Malásia	-	3	22	66	-	22	21	75
Paquistão	-	-	10	6	-	2	2	3
República da Coreia	15	200	235	183	14	178	363	450
Síria	-	-	-	1	-	-	-	-
Tailândia	-	4	5	12	1	6	11	28
Taiwan	2	9	5	19	6	6	25	92
Outros países da Ásia	-	41	43	33	-	21	54	36

Fonte: Ministério do Turismo, Embratur e Polícia Federal.

1 - Chegadas de turistas internacionais ao Brasil

1.4 - Chegadas de turistas internacionais ao Brasil, por mês e ano, segundo Continentes e países de residência permanente - Via terrestre - 2021-2024

(Continuação)

Continentes e países de residência permanente	Chegadas de turistas internacionais por via terrestre							
	Novembro				Dezembro			
	2021	2022	2023	2024	2021	2022	2023	2024
Brasil	20.235	76.649	124.243	114.976	47.439	154.942	180.604	240.374
África	2	42	59	63	11	42	93	134
África do Sul	2	21	40	45	2	24	61	111
Angola	-	-	-	1	1	2	2	1
Cabo Verde	-	-	-	-	-	-	-	-
Egito	-	6	-	1	-	1	1	2
Gana	-	-	1	1	-	1	1	7
Marrocos	-	8	5	2	3	10	12	4
Moçambique	-	-	-	-	-	-	-	-
Nigéria	-	-	2	-	-	-	1	1
Quênia	-	-	-	1	-	2	3	-
Tunísia	-	1	11	1	-	1	4	4
Outros países da África	-	6	-	11	5	1	8	4
América Central e Caribe	32	369	622	455	97	233	480	525
Costa Rica	6	104	161	129	19	51	169	197
Cuba	-	9	107	29	20	20	89	38
El Salvador	5	21	35	26	-	13	18	27
Guatemala	2	96	132	111	23	48	93	128
Haiti	-	-	-	-	5	6	4	1
Honduras	1	2	30	44	4	10	9	35
Nicarágua	2	10	26	4	3	11	17	4
Panamá	1	34	64	37	5	10	19	15
República Dominicana	12	71	54	56	15	46	35	50
Trinidad e Tobago	1	12	5	7	2	7	11	14
Outros países da América Central e Caribe	2	10	8	12	1	11	16	16
América do Norte	219	4.209	5.858	5.427	453	2.724	5.992	6.349
Canadá	10	693	757	696	37	392	668	715
Estados Unidos	125	2.883	4.099	3.667	302	1.910	4.267	4.533
México	84	633	1.002	1.064	114	422	1.057	1.101
América do Sul	19.196	57.871	96.516	90.372	44.668	143.837	157.481	214.723
Argentina	1.827	26.191	50.664	42.796	13.726	67.723	64.823	115.542
Bolívia	355	1.932	5.017	5.087	2.165	10.784	12.240	11.437
Chile	38	401	687	508	116	523	885	741
Colômbia	184	1.296	1.664	1.501	512	1.128	1.736	1.602
Equador	36	190	601	564	45	170	301	390
Guiana	40	273	384	506	94	100	418	647
Guiana Francesa	-	1	-	-	5	-	-	-
Paraguai	16.308	16.420	23.405	23.132	25.784	47.892	59.603	61.543
Peru	129	1.517	2.174	1.893	225	1.601	1.968	2.015
Suriname	1	25	35	20	6	6	19	31
Uruguai	239	9.435	11.707	13.862	1.697	13.633	15.320	20.409
Venezuela	39	190	178	503	293	277	168	366
Ásia	90	934	1.767	1.866	171	1.320	2.079	3.459
Arábia Saudita	-	6	1	-	1	3	1	-
Bangladesh	-	-	4	-	-	1	-	3
China	14	53	368	309	13	80	336	823
China, Hong Kong	-	9	31	51	-	18	54	89
Cingapura	1	19	90	54	-	19	73	60
Filipinas	4	11	5	20	5	9	9	12
Índia	1	21	28	64	3	52	88	38
Indonésia	2	28	7	3	-	6	13	7
Irã	-	3	-	-	-	2	53	1
Israel	8	237	58	165	45	607	108	400
Japão	13	105	204	200	11	88	243	314
Libano	1	5	1	4	6	6	11	13
Malásia	-	28	37	49	-	30	44	59
Paquistão	1	7	3	3	-	4	6	-
República da Coreia	41	318	763	636	72	363	923	1.369
Síria	-	-	-	-	-	-	-	3
Tailândia	-	10	33	13	1	10	29	41
Taiwan	1	53	85	217	7	10	64	162
Outros países da Ásia	3	21	49	78	7	12	24	65

Fonte: Ministério do Turismo, Embratur e Polícia Federal.

1 - Chegadas de turistas internacionais ao Brasil

1.4 - Chegadas de turistas internacionais ao Brasil, por mês e ano, segundo Continentes e países de residência permanente - Via terrestre - 2021-2024

(Continuação)

Continentes e países de residência permanente	Chegadas de turistas internacionais por via terrestre											
	Total				Janeiro				Fevereiro			
	2021	2022	2023	2024	2021	2022	2023	2024	2021	2022	2023	2024
Europa	4.289	71.346	115.517	143.766	223	2.517	6.245	13.920	155	3.170	7.437	15.821
Alemanha	734	9.688	14.647	17.015	68	333	1.109	1.660	40	357	1.056	2.020
Áustria	36	792	1.379	1.689	5	21	127	208	3	48	115	182
Bélgica	67	1.577	2.203	2.616	2	52	99	237	-	92	108	293
Bulgária	3	438	793	1.078	-	4	47	49	1	21	44	103
Croácia	5	61	130	196	-	3	15	19	-	3	9	36
Dinamarca	11	928	1.428	1.762	-	14	96	185	-	69	159	390
Eslováquia	4	440	612	1.106	-	3	24	124	-	19	60	192
Eslovênia	1	103	198	298	-	-	9	54	-	6	10	42
Espanha	716	10.589	16.542	20.046	44	486	748	1.871	47	440	520	1.718
Estônia	5	71	194	179	1	4	2	38	-	22	14	31
Finlândia	36	283	412	389	-	8	38	57	-	4	38	55
França	1.437	19.552	32.489	39.892	12	544	1.114	2.210	21	864	2.018	3.640
Grécia	6	589	637	737	-	5	20	61	-	10	16	59
Holanda	73	3.062	3.988	4.984	3	105	201	518	3	109	289	557
Hungria	15	415	709	717	-	17	54	107	-	9	75	70
Irlanda	12	1.013	1.484	1.844	-	14	95	203	-	41	121	210
Itália	208	4.229	7.651	10.391	25	163	458	1.648	9	148	409	1.265
Letônia	2	154	171	262	-	1	3	11	-	2	35	21
Lituânia	15	126	240	428	1	2	19	91	-	13	11	87
Luxemburgo	-	75	108	137	-	1	6	7	-	3	6	26
Noruega	16	409	526	677	4	10	37	43	2	3	59	86
Polónia	83	1.508	2.778	3.790	12	133	159	540	2	102	270	548
Portugal	110	958	1.274	1.544	2	19	81	170	2	40	96	132
Reino Unido	79	7.071	13.040	16.568	4	101	667	1.681	4	202	932	1.985
República Tcheca	35	568	877	1.350	2	20	24	96	1	24	49	187
Romênia	47	994	1.511	1.610	4	8	55	177	2	63	51	164
Rússia	174	1.529	2.865	3.905	12	199	299	636	4	167	250	476
Sérvia	1	71	143	242	-	8	9	38	-	2	16	41
Suécia	37	435	906	1.135	6	17	125	135	2	24	99	209
Suíça	197	2.501	3.672	4.346	9	137	285	622	8	128	285	565
Turquia	48	539	1.175	1.726	2	9	137	163	3	23	135	286
Ucrânia	55	332	323	471	4	68	33	93	1	97	25	58
Outros países da Europa	21	246	412	636	1	8	50	168	-	15	57	87
Oceania	25	1.811	5.525	8.123	-	23	327	995	4	24	361	762
Austrália	17	1.516	4.791	6.895	-	15	276	886	4	16	316	684
Nova Zelândia	7	294	726	1.217	-	8	50	108	-	8	45	76
Outros países da Oceania	1	1	8	11	-	-	1	1	-	-	-	2
Países não especificados	-	8	23	11	-	3	14	9	-	1	4	1

Fonte: Ministério do Turismo, Embratur e Polícia Federal.

1 - Chegadas de turistas internacionais ao Brasil

1.4 - Chegadas de turistas internacionais ao Brasil, por mês e ano, segundo Continentes e países de residência permanente - Via terrestre - 2021-2024

(Continuação)

Continentes e países de residência permanente	Chegadas de turistas internacionais por via terrestre											
	Março				Abril				Maio			
	2021	2022	2023	2024	2021	2022	2023	2024	2021	2022	2023	2024
Europa	128	4.898	11.591	15.398	95	5.865	9.361	11.673	110	4.380	6.758	8.259
Alemanha	40	612	1.563	2.199	12	670	1.405	1.667	23	622	736	1.012
Áustria	1	54	106	170	5	63	114	203	-	50	67	104
Bélgica	-	90	244	247	1	118	185	233	-	60	98	140
Bulgária	-	33	143	213	-	15	63	88	-	32	36	74
Croácia	-	2	13	33	-	3	8	20	-	4	8	7
Dinamarca	-	102	241	213	-	76	147	106	1	62	68	116
Eslováquia	-	39	74	143	-	32	61	71	-	25	52	78
Eslovênia	-	12	24	34	-	8	9	11	-	9	4	23
Espanha	21	730	1.402	2.321	22	1.119	1.077	1.176	26	590	682	735
Estônia	-	1	8	11	-	4	5	17	-	11	1	12
Finlândia	1	7	57	50	2	16	33	15	-	7	36	6
França	15	1.326	2.370	2.660	14	1.641	2.743	3.224	13	1.295	2.392	2.784
Grécia	-	46	102	101	-	143	85	49	3	16	33	73
Holanda	-	142	354	422	-	214	336	344	2	255	250	307
Hungria	-	75	92	132	-	14	31	32	1	19	18	20
Irlanda	-	50	170	213	-	57	96	152	-	51	113	130
Itália	4	245	687	1.133	4	313	437	624	7	193	251	329
Letônia	-	6	31	22	-	5	10	23	-	3	12	6
Lituânia	-	33	12	42	-	15	10	46	-	9	17	15
Luxemburgo	-	9	8	14	-	8	13	19	-	11	8	3
Noruega	2	18	108	84	-	29	43	30	1	12	33	29
Polônia	5	152	365	692	-	71	133	275	2	72	84	101
Portugal	5	134	144	174	5	83	92	158	3	72	64	165
Reino Unido	5	341	1.922	2.490	4	506	1.194	1.539	4	443	916	1.038
República Tcheca	-	61	145	86	4	31	68	122	-	23	32	67
Romênia	2	83	204	286	3	160	183	151	1	73	126	128
Rússia	12	141	264	368	5	76	245	424	1	95	180	341
Sérvia	-	4	22	15	-	3	16	14	-	5	1	14
Suécia	1	20	137	151	1	14	55	36	-	18	35	39
Suíça	11	199	387	404	7	296	370	491	7	146	277	287
Turquia	-	55	116	150	4	24	53	227	6	59	72	17
Ucrânia	2	32	33	46	1	24	19	59	9	12	26	17
Outros países da Europa	1	44	43	79	1	14	22	27	-	26	30	42
Oceania	-	37	707	908	-	55	438	678	1	84	405	532
Austrália	-	29	648	791	-	51	363	531	1	80	349	428
Nova Zelândia	-	8	58	116	-	4	75	147	-	4	56	102
Outros países da Oceania	-	-	1	1	-	-	-	-	-	-	-	2
Países não especificados	-	1	1	-	-	-	1	-	-	-	-	-

Fonte: Ministério do Turismo, Embratur e Polícia Federal.

1 - Chegadas de turistas internacionais ao Brasil

1.4 - Chegadas de turistas internacionais ao Brasil, por mês e ano, segundo Continentes e países de residência permanente - Via terrestre - 2021-2024

(Continuação)

Continentes e países de residência permanente	Chegadas de turistas internacionais por via terrestre											
	Junho				Julho				Agosto			
	2021	2022	2023	2024	2021	2022	2023	2024	2021	2022	2023	2024
Europa	100	3.428	3.841	5.124	115	5.571	7.501	9.210	190	8.234	11.145	13.859
Alemanha	31	613	601	499	26	632	854	886	48	1.028	998	1.031
Áustria	2	28	63	56	1	74	81	120	2	87	127	79
Bélgica	4	59	63	83	3	193	243	295	2	149	129	191
Bulgária	-	31	8	10	-	5	7	10	-	3	13	14
Croácia	1	3	-	9	-	10	2	2	-	6	13	3
Dinamarca	-	40	42	30	-	93	94	111	-	46	26	63
Eslováquia	-	8	3	21	-	11	28	35	-	10	16	15
Eslovênia	-	28	5	1	-	2	3	10	-	9	21	21
Espanha	20	398	375	475	26	635	622	1.001	65	1.282	1.736	2.105
Estônia	3	1	3	7	-	-	1	-	-	2	1	5
Finlândia	-	8	10	12	-	9	10	7	-	10	17	9
França	8	856	1.288	1.995	15	1.981	3.243	4.097	17	2.626	4.642	6.208
Grécia	-	12	4	19	-	13	20	21	-	180	173	166
Holanda	-	153	122	162	2	452	482	609	1	311	326	457
Hungria	-	9	4	11	-	10	23	16	-	18	29	18
Irlanda	1	72	81	80	-	88	128	122	1	122	115	91
Itália	6	143	196	238	7	267	351	311	11	995	1.120	1.588
Letônia	-	3	11	-	-	1	-	-	-	2	4	1
Lituânia	-	4	10	4	-	7	6	13	-	6	25	6
Luxemburgo	-	4	5	-	-	9	2	8	-	5	12	13
Noruega	-	27	19	25	-	35	20	45	2	13	24	17
Polônia	-	149	36	89	-	102	112	120	3	57	109	108
Portugal	3	47	36	79	4	57	51	41	8	131	100	134
Reino Unido	2	378	483	566	1	513	527	705	1	672	740	874
República Tcheca	-	13	8	82	4	8	36	66	3	20	25	34
Romênia	4	42	19	39	-	17	25	31	3	19	45	43
Rússia	2	89	135	180	8	62	188	152	4	116	216	214
Sérvia	-	3	6	2	-	7	3	22	-	1	3	3
Suécia	-	19	10	39	3	40	37	35	2	49	20	28
Suíça	7	122	126	183	8	175	213	236	9	203	195	221
Turquia	4	48	34	100	5	36	57	40	7	27	72	33
Ucrânia	1	10	18	19	1	6	14	22	1	11	20	22
Outros países da Europa	1	8	17	9	1	21	18	21	-	18	33	44
Oceania	-	57	371	333	2	68	238	335	1	115	252	389
Austrália	-	37	323	279	2	57	203	280	-	79	212	336
Nova Zelândia	-	20	48	54	-	11	35	54	1	36	34	51
Outros países da Oceania	-	-	-	-	-	-	-	1	-	-	6	2
Países não especificados	-	-	2	-	-	-	-	-	-	-	-	-

Fonte: Ministério do Turismo, Embratur e Polícia Federal.

1 - Chegadas de turistas internacionais ao Brasil

1.4 - Chegadas de turistas internacionais ao Brasil, por mês e ano, segundo Continentes e países de residência permanente - Via terrestre - 2021-2024

(Continuação)

Continentes e países de residência permanente	Chegadas de turistas internacionais por via terrestre							
	Setembro				Outubro			
	2021	2022	2023	2024	2021	2022	2023	2024
Europa	190	5.184	6.681	7.395	263	8.904	12.190	12.600
Alemanha	46	1.019	923	1.144	66	1.413	1.677	1.605
Áustria	1	55	60	99	3	130	119	115
Bélgica	-	152	161	120	3	146	272	233
Bulgária	-	3	43	36	-	34	62	33
Croácia	-	4	2	9	-	2	8	17
Dinamarca	1	50	30	101	1	134	156	155
Eslováquia	1	60	50	23	-	89	58	82
Eslovênia	-	3	3	12	-	7	35	21
Espanha	63	887	1.130	1.261	60	1.304	2.028	1.929
Estônia	-	7	8	2	-	4	50	2
Finlândia	-	53	5	14	-	15	22	31
França	15	881	1.865	1.903	31	2.306	3.372	3.776
Grécia	-	13	47	12	-	87	23	22
Holanda	2	366	221	312	7	384	345	419
Hungria	-	21	9	20	4	62	70	97
Irlanda	3	70	107	97	-	120	133	170
Itália	8	286	381	430	26	459	681	662
Letônia	-	5	-	2	-	18	6	47
Lituânia	-	4	5	10	3	11	23	17
Luxemburgo	-	9	9	13	-	6	15	8
Noruega	-	18	31	29	-	56	77	100
Polônia	10	62	57	154	5	132	238	175
Portugal	5	83	83	58	16	84	104	150
Reino Unido	1	714	948	920	6	1.098	1.495	1.528
República Tcheca	-	48	32	89	1	59	108	187
Romênia	5	24	46	79	2	62	217	109
Rússia	7	98	150	119	10	120	241	255
Sérvia	-	1	8	45	-	15	21	1
Suécia	-	11	30	23	-	99	50	110
Suíça	11	134	181	207	16	360	361	395
Turquia	7	12	22	24	1	44	61	78
Ucrânia	3	20	9	21	2	17	32	21
Outros países da Europa	1	11	25	7	-	27	30	50
Oceania	1	186	527	784	1	349	766	938
Austrália	1	155	449	684	1	294	666	790
Nova Zelândia	-	31	78	100	-	55	100	147
Outros países da Oceania	-	-	-	-	-	-	-	1
Países não especificados	-	-	1	-	-	1	-	-

Fonte: Ministério do Turismo, Embratur e Polícia Federal.

1 - Chegadas de turistas internacionais ao Brasil

1.4 - Chegadas de turistas internacionais ao Brasil, por mês e ano, segundo Continentes e países de residência permanente - Via terrestre - 2021-2024

(Conclusão)

Continentes e países de residência permanente	Chegadas de turistas internacionais por via terrestre							
	Novembro				Dezembro			
	2021	2022	2023	2024	2021	2022	2023	2024
Europa	694	12.755	18.864	16.038	2.026	6.440	13.903	14.469
Alemanha	142	1.570	2.253	1.850	192	819	1.472	1.442
Áustria	5	122	226	213	8	60	174	140
Bélgica	13	351	375	361	39	115	226	183
Bulgária	-	218	250	384	2	39	77	64
Croácia	2	16	44	18	2	5	8	23
Dinamarca	7	173	259	172	1	69	110	120
Eslováquia	-	82	154	193	3	62	32	129
Eslovênia	1	12	55	63	-	7	20	6
Espanha	114	2.048	3.614	3.016	208	670	2.608	2.438
Estônia	-	8	8	30	1	7	93	24
Finlândia	7	94	115	103	26	52	31	30
França	156	2.972	3.569	2.846	1.120	2.260	3.873	4.549
Grécia	1	36	55	58	2	28	59	96
Holanda	21	376	655	472	32	195	407	405
Hungria	2	155	193	138	8	6	111	56
Irlanda	5	242	185	194	2	86	140	182
Itália	32	688	1.515	1.121	69	329	1.165	1.042
Letônia	-	100	46	117	2	8	13	12
Lituânia	7	14	59	59	4	8	43	38
Luxemburgo	-	5	8	12	-	5	16	14
Noruega	-	155	42	85	5	33	33	104
Polônia	29	400	837	702	15	76	378	286
Portugal	20	119	204	127	37	89	219	156
Reino Unido	10	1.469	2.005	1.913	37	634	1.211	1.329
República Tcheca	5	206	277	239	15	55	73	95
Romênia	5	377	359	261	16	66	181	142
Rússia	42	176	366	324	67	190	331	416
Sérvia	-	12	29	27	1	10	9	20
Suécia	7	77	236	179	15	47	72	151
Suíça	43	354	556	354	61	247	436	381
Turquia	3	74	231	335	6	128	185	273
Ucrânia	7	19	40	25	23	16	54	68
Outros países da Europa	8	35	44	47	7	19	43	55
Oceania	2	469	557	754	13	344	576	715
Austrália	2	417	479	612	6	286	507	594
Nova Zelândia	-	51	78	142	6	58	69	120
Outros países da Oceania	-	1	-	-	1	-	-	1
Países não especificados	-	-	-	1	-	2	-	-

Fonte: Ministério do Turismo, Embratur e Polícia Federal.

1 - Chegadas de turistas internacionais ao Brasil

1.5 - Chegadas de turistas internacionais ao Brasil, por mês e ano, segundo Continentes e países de residência permanente - Via marítima - 2021-2024

(Continua)

Continentes e países de residência permanente	Chegadas de turistas internacionais por via marítima											
	Total				Janeiro				Fevereiro			
	2021	2022	2023	2024	2021	2022	2023	2024	2021	2022	2023	2024
Brasil	495	34.699	124.360	140.570	81	51	27.098	29.451	71	204	25.525	28.227
África	19	376	516	456	3	4	75	60	2	12	37	46
África do Sul	6	157	233	275	1	4	66	48	2	12	27	29
Angola	-	-	-	3	-	-	-	-	-	-	-	-
Cabo Verde	3	-	3	3	-	-	-	-	-	-	3	1
Egito	-	7	5	15	-	-	-	-	-	-	2	7
Gana	1	-	7	3	1	-	-	-	-	-	-	-
Marrocos	-	9	17	27	-	-	2	4	-	-	2	-
Moçambique	-	-	-	-	-	-	-	-	-	-	-	-
Nigéria	-	1	1	5	-	-	-	-	-	-	1	1
Quênia	-	6	31	16	-	-	-	-	-	-	-	-
Tunísia	-	5	15	12	-	-	-	1	-	-	-	-
Outros países da África	9	191	204	97	1	-	7	7	-	-	2	8
América Central e Caribe	3	113	260	435	-	-	46	88	-	1	42	33
Costa Rica	-	10	76	166	-	-	6	37	-	-	20	3
Cuba	-	4	12	21	-	-	8	4	-	1	3	3
El Salvador	2	5	14	15	-	-	-	3	-	-	6	1
Guatemala	-	31	53	43	-	-	18	7	-	-	5	-
Haiti	-	3	1	-	-	-	-	-	-	-	1	-
Honduras	1	7	19	46	-	-	5	10	-	-	1	3
Nicarágua	-	14	1	7	-	-	-	-	-	-	-	-
Panamá	-	1	38	28	-	-	6	1	-	-	1	2
República Dominicana	-	11	11	47	-	-	1	5	-	-	2	16
Trinidad e Tobago	-	3	1	16	-	-	-	1	-	-	-	-
Outros países da América Central e Caribe	-	24	34	46	-	-	2	20	-	-	3	5
América do Norte	63	3.628	10.941	15.296	29	11	616	1.910	4	4	2.208	1.407
Canadá	7	685	1.670	3.051	2	-	143	970	3	1	377	162
Estados Unidos	51	2.629	8.383	11.176	26	-	365	840	1	3	1.747	1.187
México	5	314	888	1.069	1	11	108	100	-	-	84	58
América do Sul	64	21.359	87.174	93.799	5	13	22.044	25.805	4	16	21.370	21.522
Argentina	25	17.634	72.634	76.991	-	9	18.598	21.729	2	13	17.365	17.311
Bolívia	1	76	375	252	-	-	90	64	1	-	36	27
Chile	26	463	2.927	3.282	-	-	464	716	-	2	1.113	1.341
Colômbia	1	261	544	2.466	1	2	99	175	-	-	61	49
Equador	-	46	142	249	-	-	6	32	-	-	31	24
Guiana	-	3	1	1	-	-	-	-	-	-	1	-
Guiana Francesa	-	-	2	-	-	-	-	-	-	-	-	-
Paraguai	-	53	268	209	-	-	62	47	-	-	84	40
Peru	1	73	406	567	1	-	35	75	-	-	109	218
Suriname	-	-	2	2	-	-	-	-	-	-	-	-
Uruguai	9	2.654	9.661	9.533	3	2	2.657	2.931	1	1	2.519	2.462
Venezuela	1	96	212	247	-	-	33	36	-	-	51	50
Ásia	42	263	1.854	4.399	4	6	85	131	18	2	102	1.795
Arábia Saudita	-	-	-	2	-	-	-	-	-	-	-	2
Bangladesh	-	-	1	-	-	-	-	-	-	-	-	-
China	1	42	314	1.243	-	-	22	21	-	-	1	103
China, Hong Kong	-	-	5	56	-	-	-	1	-	-	1	42
Cingapura	-	8	59	107	-	-	1	-	-	-	1	80
Filipinas	8	29	908	869	1	3	6	47	-	1	19	218
Índia	18	14	65	122	-	-	5	21	18	-	8	11
Indonésia	-	7	57	159	-	-	14	5	-	-	4	72
Irã	2	-	3	-	2	-	-	-	-	-	-	-
Israel	-	58	104	195	-	-	8	2	-	-	26	26
Japão	2	10	75	1.124	-	-	8	3	-	-	16	1.027
Libano	-	-	-	3	-	-	-	-	-	-	-	-
Malásia	7	10	42	94	1	-	3	-	-	-	7	33
Paquistão	-	-	-	1	-	-	-	-	-	-	-	-
República da Coreia	1	12	110	122	-	-	10	12	-	-	14	37
Síria	-	-	-	21	-	-	-	-	-	-	-	19
Tailândia	1	37	31	33	-	3	2	1	-	-	2	7
Taiwan	2	5	12	136	-	-	3	-	-	-	-	87
Outros países da Ásia	-	31	68	112	-	-	3	18	-	1	3	31

Fonte: Ministério do Turismo, Embratur e Polícia Federal.

1 - Chegadas de turistas internacionais ao Brasil

1.5 - Chegadas de turistas internacionais ao Brasil, por mês e ano, segundo Continentes e países de residência permanente - Via marítima - 2021-2024

(Continuação)

Continentes e países de residência permanente	Chegadas de turistas internacionais por via marítima											
	Março				Abril				Maio			
	2021	2022	2023	2024	2021	2022	2023	2024	2021	2022	2023	2024
Brasil	49	160	28.714	28.448	20	163	4.476	11.087	45	122	367	571
África	-	23	38	98	-	8	23	77	-	8	15	12
África do Sul	-	23	14	24	-	8	8	70	-	7	14	4
Angola	-	-	-	-	-	-	-	-	-	-	-	2
Cabo Verde	-	-	-	-	-	-	-	-	-	-	-	-
Egito	-	-	1	1	-	-	-	1	-	1	-	-
Gana	-	-	-	1	-	-	-	-	-	-	-	1
Marrocos	-	-	-	1	-	-	1	-	-	-	-	-
Moçambique	-	-	-	-	-	-	-	-	-	-	-	-
Nigéria	-	-	-	2	-	-	-	-	-	-	-	2
Quênia	-	-	4	15	-	-	3	-	-	-	-	-
Tunísia	-	-	10	2	-	-	-	-	-	-	-	-
Outros países da África	-	-	9	52	-	-	11	6	-	-	1	3
América Central e Caribe	-	-	26	51	-	-	17	69	-	-	2	18
Costa Rica	-	-	12	16	-	-	5	17	-	-	-	-
Cuba	-	-	-	5	-	-	-	3	-	-	-	-
El Salvador	-	-	5	2	-	-	-	-	-	-	-	1
Guatemala	-	-	2	5	-	-	5	10	-	-	-	-
Haiti	-	-	-	-	-	-	-	-	-	-	-	-
Honduras	-	-	2	7	-	-	-	5	-	-	-	11
Nicarágua	-	-	-	1	-	-	-	4	-	-	-	-
Panamá	-	-	1	4	-	-	1	10	-	-	2	2
República Dominicana	-	-	2	6	-	-	4	8	-	-	-	3
Trinidad e Tobago	-	-	-	-	-	-	-	11	-	-	-	-
Outros países da América Central e Caribe	-	-	2	5	-	-	2	1	-	-	-	1
América do Norte	3	5	2.345	3.709	-	11	1.247	3.525	1	7	16	53
Canadá	-	1	308	517	-	-	224	505	-	5	2	-
Estados Unidos	-	4	2.004	2.949	-	11	825	2.862	1	2	14	53
México	3	-	33	243	-	-	198	158	-	-	-	-
América do Sul	3	18	21.796	19.874	-	43	2.054	4.095	24	44	31	164
Argentina	1	15	18.185	14.788	-	13	1.755	3.270	-	16	10	93
Bolívia	-	-	50	41	-	-	8	52	-	-	1	1
Chile	1	1	589	505	-	24	77	274	24	22	1	23
Colômbia	-	-	52	1.847	-	-	52	80	-	-	-	7
Equador	-	-	23	18	-	-	11	42	-	-	-	-
Guiana	-	-	-	-	-	-	-	1	-	-	-	-
Guiana Francesa	-	-	-	-	-	-	-	-	-	-	-	-
Paraguai	-	-	67	53	-	1	7	14	-	-	-	1
Peru	-	-	133	110	-	-	17	25	-	1	2	36
Suriname	-	-	1	-	-	-	-	-	-	-	-	-
Uruguai	-	2	2.619	2.449	-	5	124	309	-	5	17	1
Venezuela	1	-	77	63	-	-	3	28	-	-	-	2
Ásia	1	23	85	516	1	3	55	310	2	4	141	224
Arábia Saudita	-	-	-	-	-	-	-	-	-	-	-	-
Bangladesh	-	-	1	-	-	-	-	-	-	-	-	-
China	1	1	4	320	-	-	1	42	-	-	4	124
China, Hong Kong	-	-	1	8	-	-	-	1	-	-	-	-
Cingapura	-	-	-	19	-	1	13	2	-	-	-	-
Filipinas	-	-	16	63	1	1	10	107	1	3	112	95
Índia	-	-	3	13	-	-	2	24	-	-	12	2
Indonésia	-	-	13	6	-	-	-	52	-	-	1	-
Irã	-	-	-	-	-	-	-	-	-	-	-	-
Israel	-	-	5	7	-	1	23	27	-	-	-	1
Japão	-	-	24	8	-	-	2	5	-	-	-	1
Libano	-	-	-	-	-	-	-	-	-	-	-	-
Malásia	-	-	-	18	-	-	1	32	-	-	-	-
Paquistão	-	-	-	-	-	-	-	-	-	-	-	-
República da Coreia	-	-	6	16	-	-	-	6	-	-	12	-
Síria	-	-	-	-	-	-	-	-	-	-	-	-
Tailândia	-	22	3	-	-	-	-	5	1	1	-	-
Taiwan	-	-	-	27	-	-	-	1	-	-	-	-
Outros países da Ásia	-	-	9	11	-	-	3	6	-	-	-	1

Fonte: Ministério do Turismo, Embratur e Polícia Federal.

1 - Chegadas de turistas internacionais ao Brasil

1.5 - Chegadas de turistas internacionais ao Brasil, por mês e ano, segundo Continentes e países de residência permanente - Via marítima - 2021-2024

(Continuação)

Continentes e países de residência permanente	Chegadas de turistas internacionais por via marítima											
	Junho				Julho				Agosto			
	2021	2022	2023	2024	2021	2022	2023	2024	2021	2022	2023	2024
Brasil	15	67	364	290	18	68	410	208	6	223	497	191
África	3	6	4	5	-	1	19	11	-	10	7	9
África do Sul	-	6	3	3	-	1	19	9	-	5	7	5
Angola	-	-	-	-	-	-	-	1	-	-	-	-
Cabo Verde	3	-	-	-	-	-	-	1	-	-	-	-
Egito	-	-	-	-	-	-	-	-	-	-	-	3
Gana	-	-	-	-	-	-	-	-	-	-	-	-
Marrocos	-	-	-	-	-	-	-	-	-	1	-	-
Moçambique	-	-	-	-	-	-	-	-	-	-	-	-
Nigéria	-	-	-	-	-	-	-	-	-	-	-	-
Quênia	-	-	-	-	-	-	-	-	-	-	-	-
Tunísia	-	-	-	-	-	-	-	-	-	1	-	-
Outros países da África	-	-	1	2	-	-	-	-	-	3	-	1
América Central e Caribe	-	-	5	-	-	2	6	2	-	-	7	-
Costa Rica	-	-	-	-	-	-	-	-	-	-	-	-
Cuba	-	-	-	-	-	-	-	-	-	-	-	-
El Salvador	-	-	1	-	-	-	-	-	-	-	1	-
Guatemala	-	-	-	-	-	-	-	-	-	-	-	-
Haiti	-	-	-	-	-	-	-	-	-	-	-	-
Honduras	-	-	1	-	-	-	1	-	-	-	-	-
Nicarágua	-	-	-	-	-	-	-	-	-	-	-	-
Panamá	-	-	2	-	-	-	5	2	-	-	6	-
República Dominicana	-	-	-	-	-	-	-	-	-	-	-	-
Trinidad e Tobago	-	-	-	-	-	2	-	-	-	-	-	-
Outros países da América Central e Caribe	-	-	1	-	-	-	-	-	-	-	-	-
América do Norte	1	3	15	2	-	3	15	3	-	17	1	4
Canadá	-	-	9	-	-	-	5	-	-	-	-	-
Estados Unidos	-	3	6	1	-	3	10	3	-	17	1	3
México	1	-	-	1	-	-	-	-	-	-	-	1
América do Sul	-	12	50	4	2	29	22	25	-	24	13	11
Argentina	-	11	27	2	2	21	20	14	-	17	11	6
Bolívia	-	-	-	-	-	-	-	-	-	-	-	-
Chile	-	1	4	-	-	2	1	-	-	2	1	2
Colômbia	-	-	3	-	-	-	-	2	-	2	-	-
Equador	-	-	-	-	-	-	-	-	-	-	1	-
Guiana	-	-	-	-	-	-	-	-	-	-	-	-
Guiana Francesa	-	-	-	-	-	-	-	-	-	-	-	-
Paraguai	-	-	-	-	-	-	-	-	-	-	-	-
Peru	-	-	-	-	-	-	-	-	-	-	-	-
Suriname	-	-	-	-	-	-	-	-	-	-	-	-
Uruguai	-	-	16	1	-	6	1	8	-	3	-	3
Venezuela	-	-	-	1	-	-	-	1	-	-	-	-
Ásia	-	13	158	224	3	10	128	107	-	3	282	123
Arábia Saudita	-	-	-	-	-	-	-	-	-	-	-	-
Bangladesh	-	-	-	-	-	-	-	-	-	-	-	-
China	-	-	3	173	-	10	-	51	-	-	39	45
China, Hong Kong	-	-	-	-	-	-	-	-	-	-	-	-
Cingapura	-	-	-	-	-	-	3	-	-	-	-	-
Filipinas	-	4	131	30	-	-	108	55	-	-	219	78
Índia	-	-	4	1	-	-	3	1	-	-	2	-
Indonésia	-	-	-	-	-	-	1	-	-	-	-	-
Irã	-	-	-	-	-	-	-	-	-	-	-	-
Israel	-	-	-	-	-	-	-	-	-	-	-	-
Japão	-	-	-	-	-	-	-	-	-	-	1	-
Líbano	-	-	-	-	-	-	-	-	-	-	-	-
Malásia	-	-	-	-	1	-	13	-	-	-	-	-
Paquistão	-	-	-	-	-	-	-	-	-	-	-	-
República da Coreia	-	3	-	-	-	-	-	-	-	1	20	-
Síria	-	-	-	-	-	-	-	-	-	-	-	-
Tailândia	-	-	18	18	-	-	-	-	-	2	-	-
Taiwan	-	-	-	-	2	-	-	-	-	-	-	-
Outros países da Ásia	-	6	2	2	-	-	-	-	-	-	1	-

Fonte: Ministério do Turismo, Embratur e Polícia Federal.

1 - Chegadas de turistas internacionais ao Brasil

1.5 - Chegadas de turistas internacionais ao Brasil, por mês e ano, segundo Continentes e países de residência permanente - Via marítima - 2021-2024

(Continuação)

Continentes e países de residência permanente	Chegadas de turistas internacionais por via marítima							
	Setembro				Outubro			
	2021	2022	2023	2024	2021	2022	2023	2024
Brasil	11	192	781	282	19	1.124	1.649	1.297
África	-	121	22	1	6	36	9	12
África do Sul	-	4	13	-	-	24	9	8
Angola	-	-	-	-	-	-	-	-
Cabo Verde	-	-	-	-	-	-	-	-
Egito	-	-	-	-	-	4	-	-
Gana	-	-	-	-	-	-	-	-
Marrocos	-	-	2	-	-	-	-	-
Moçambique	-	-	-	-	-	-	-	-
Nigéria	-	-	-	-	-	1	-	-
Quênia	-	-	-	-	-	-	-	-
Tunísia	-	-	1	-	-	-	-	-
Outros países da África	-	117	6	1	6	7	-	4
América Central e Caribe	2	-	22	3	-	7	6	7
Costa Rica	-	-	1	-	-	5	2	-
Cuba	-	-	-	-	-	-	-	-
El Salvador	2	-	1	-	-	-	-	6
Guatemala	-	-	1	-	-	1	-	-
Haiti	-	-	-	-	-	-	-	-
Honduras	-	-	1	-	-	-	1	-
Nicarágua	-	-	1	-	-	1	-	-
Panamá	-	-	4	3	-	-	2	1
República Dominicana	-	-	-	-	-	-	-	-
Trinidad e Tobago	-	-	1	-	-	-	-	-
Outros países da América Central e Caribe	-	-	12	-	-	-	1	-
América do Norte	-	13	12	3	-	255	146	597
Canadá	-	1	5	-	-	63	26	68
Estados Unidos	-	12	6	3	-	177	117	527
México	-	-	1	-	-	15	3	2
América do Sul	-	13	296	87	-	123	114	295
Argentina	-	13	227	8	-	80	103	294
Bolívia	-	-	13	-	-	1	-	-
Chile	-	-	14	-	-	8	6	1
Colômbia	-	-	5	-	-	17	1	-
Equador	-	-	1	-	-	-	-	-
Guiana	-	-	-	-	-	-	-	-
Guiana Francesa	-	-	2	-	-	-	-	-
Paraguai	-	-	8	-	-	2	-	-
Peru	-	-	21	3	-	9	-	-
Suriname	-	-	1	-	-	-	-	-
Uruguai	-	-	1	76	-	6	4	-
Venezuela	-	-	3	-	-	-	-	-
Ásia	1	1	266	120	4	55	72	212
Arábia Saudita	-	-	-	-	-	-	-	-
Bangladesh	-	-	-	-	-	-	-	-
China	-	-	79	62	-	17	3	137
China, Hong Kong	-	-	1	-	-	-	-	-
Cingapura	-	-	10	-	-	4	-	-
Filipinas	1	1	114	51	3	4	53	65
Índia	-	-	4	1	-	4	4	-
Indonésia	-	-	11	-	-	-	2	1
Irã	-	-	-	-	-	-	-	-
Israel	-	-	1	-	-	13	3	-
Japão	-	-	1	-	-	-	2	1
Libano	-	-	-	-	-	-	-	-
Malásia	-	-	13	-	-	3	1	-
Paquistão	-	-	-	-	-	-	-	-
República da Coreia	-	-	19	5	1	-	4	8
Síria	-	-	-	1	-	-	-	-
Tailândia	-	-	1	-	-	6	-	-
Taiwan	-	-	-	-	-	4	-	-
Outros países da Ásia	-	-	12	-	-	-	-	-

Fonte: Ministério do Turismo, Embratur e Polícia Federal.

1 - Chegadas de turistas internacionais ao Brasil

1.5 - Chegadas de turistas internacionais ao Brasil, por mês e ano, segundo Continentes e países de residência permanente - Via marítima - 2021-2024

(Continuação)

Continentes e países de residência permanente	Chegadas de turistas internacionais por via marítima							
	Novembro				Dezembro			
	2021	2022	2023	2024	2021	2022	2023	2024
Brasil	71	5.242	8.183	13.084	89	27.083	26.296	27.434
África	5	18	206	58	-	129	61	67
África do Sul	3	14	16	28	-	49	37	47
Angola	-	-	-	-	-	-	-	-
Cabo Verde	-	-	-	1	-	-	-	-
Egito	-	-	-	-	-	2	2	3
Gana	-	-	7	-	-	-	-	1
Marrocos	-	1	2	18	-	7	8	4
Moçambique	-	-	-	-	-	-	-	-
Nigéria	-	-	-	-	-	-	-	-
Quênia	-	-	24	-	-	6	-	1
Tunísia	-	2	4	7	-	2	-	2
Outros países da África	2	1	153	4	-	63	14	9
América Central e Caribe	1	4	7	30	-	99	74	134
Costa Rica	-	1	3	5	-	4	27	88
Cuba	-	-	-	-	-	3	1	6
El Salvador	-	-	-	-	-	5	-	2
Guatemala	-	-	-	3	-	30	22	18
Haiti	-	-	-	-	-	3	-	-
Honduras	1	1	-	8	-	6	7	2
Nicarágua	-	-	-	1	-	13	-	1
Panamá	-	-	-	1	-	1	8	2
República Dominicana	-	-	-	-	-	11	2	9
Trinidad e Tobago	-	-	-	4	-	1	-	-
Outros países da América Central e Caribe	-	2	4	8	-	22	7	6
América do Norte	2	839	1.617	2.408	23	2.460	2.703	1.675
Canadá	1	109	205	568	1	505	366	261
Estados Unidos	1	713	1.404	1.737	22	1.684	1.884	1.011
México	-	17	8	103	-	271	453	403
América do Sul	3	1.597	1.744	2.113	23	19.427	17.640	19.804
Argentina	-	1.494	1.574	1.933	20	15.932	14.759	17.543
Bolívia	-	-	-	3	-	75	177	64
Chile	-	11	52	63	1	390	605	357
Colômbia	-	4	23	34	-	236	248	272
Equador	-	-	1	4	-	46	68	129
Guiana	-	-	-	-	-	3	-	-
Guiana Francesa	-	-	-	-	-	-	-	-
Paraguai	-	6	5	7	-	44	35	47
Peru	-	2	6	7	-	61	83	93
Suriname	-	-	-	-	-	-	-	2
Uruguai	3	80	81	61	2	2.544	1.622	1.232
Venezuela	-	-	2	1	-	96	43	65
Ásia	3	16	104	209	5	127	376	428
Arábia Saudita	-	-	-	-	-	-	-	-
Bangladesh	-	-	-	-	-	-	-	-
China	-	-	6	82	-	14	152	83
China, Hong Kong	-	-	-	3	-	-	2	1
Cingapura	-	2	1	6	-	1	30	-
Filipinas	1	5	45	7	-	7	75	53
Índia	-	1	11	6	-	9	7	42
Indonésia	-	-	8	12	-	7	3	11
Irã	-	-	-	-	-	-	3	-
Israel	-	3	7	25	-	41	31	107
Japão	2	1	4	3	-	9	17	76
Libano	-	-	-	3	-	-	-	-
Malásia	-	-	1	7	5	7	3	4
Paquistão	-	-	-	1	-	-	-	-
República da Coreia	-	3	9	8	-	5	16	30
Síria	-	-	-	-	-	-	-	1
Tailândia	-	-	3	1	-	3	2	1
Taiwan	-	-	5	15	-	1	4	6
Outros países da Ásia	-	1	4	30	-	23	31	13

Fonte: Ministério do Turismo, Embratur e Polícia Federal.

1 - Chegadas de turistas internacionais ao Brasil

1.5 - Chegadas de turistas internacionais ao Brasil, por mês e ano, segundo Continentes e países de residência permanente - Via marítima - 2021-2024

(Continuação)

Continentes e países de residência permanente	Chegadas de turistas internacionais por via marítima											
	Total				Janeiro				Fevereiro			
	2021	2022	2023	2024	2021	2022	2023	2024	2021	2022	2023	2024
Europa	301	8.854	23.040	25.410	39	17	4.192	1.422	42	166	1.694	3.310
Alemanha	21	2.670	4.273	5.534	3	-	352	114	10	2	127	658
Áustria	1	172	506	662	-	-	68	4	1	-	53	44
Bélgica	-	104	273	369	-	1	48	16	-	7	25	38
Bulgária	1	14	113	239	-	-	40	34	-	-	10	43
Croácia	3	19	67	93	-	-	10	6	-	-	10	5
Dinamarca	5	79	216	159	-	-	33	4	-	7	42	9
Eslováquia	2	16	32	39	-	-	2	4	-	-	4	-
Eslovênia	-	8	27	90	-	-	6	4	-	-	4	41
Espanha	7	616	1.651	2.052	1	-	268	94	1	3	109	122
Estônia	4	11	18	16	-	-	3	-	-	-	-	-
Finlândia	1	40	58	76	-	-	5	-	-	-	4	21
França	50	898	2.942	3.298	6	6	720	108	-	21	117	157
Grécia	23	41	275	183	4	9	2	14	-	2	7	18
Holanda	5	198	546	464	-	-	55	67	2	-	72	36
Hungria	1	54	136	106	-	-	11	6	-	-	21	13
Irlanda	-	49	141	277	-	-	16	23	-	2	11	107
Itália	24	1.196	3.214	3.417	-	-	403	250	12	7	237	259
Letônia	2	15	32	30	-	-	3	5	1	-	9	5
Lituânia	-	19	30	72	-	-	3	6	-	-	1	19
Luxemburgo	-	10	62	35	-	-	35	2	-	-	-	4
Noruega	2	231	453	161	1	-	28	10	-	103	94	15
Polônia	18	77	365	602	-	1	47	110	-	2	63	40
Portugal	-	483	794	867	-	-	111	71	-	-	81	87
Reino Unido	11	1.189	4.721	3.838	4	-	1.685	236	2	2	456	1.343
República Tcheca	4	15	44	57	-	-	5	2	-	-	-	1
Romênia	9	59	267	273	1	-	35	15	1	-	54	27
Rússia	22	66	264	497	8	-	19	145	4	-	20	58
Sérvia	-	19	40	36	-	-	1	3	-	-	1	4
Suécia	3	90	186	185	-	-	31	6	-	4	11	26
Suíça	3	238	869	1.105	1	-	105	23	-	-	25	54
Turquia	3	75	69	217	-	-	8	7	-	3	3	3
Ucrânia	73	49	241	206	10	-	15	16	8	1	11	27
Outros países da Europa	3	34	115	155	-	-	19	17	-	-	12	26
Oceania	3	106	572	770	1	-	40	35	1	3	72	111
Austrália	3	84	479	613	1	-	33	24	1	3	65	99
Nova Zelândia	-	22	71	148	-	-	7	10	-	-	7	11
Outros países da Oceania	-	-	22	9	-	-	-	1	-	-	-	1
Países não especificados	-	-	3	5	-	-	-	-	-	-	-	3

Fonte: Ministério do Turismo, Embratur e Polícia Federal.

1 - Chegadas de turistas internacionais ao Brasil

1.5 - Chegadas de turistas internacionais ao Brasil, por mês e ano, segundo Continentes e países de residência permanente - Via marítima - 2021-2024

(Continuação)

Continentes e países de residência permanente	Chegadas de turistas internacionais por via marítima											
	Março				Abril				Maio			
	2021	2022	2023	2024	2021	2022	2023	2024	2021	2022	2023	2024
Europa	41	87	4.345	3.913	19	98	1.048	2.829	18	58	160	96
Alemanha	1	4	524	1.110	-	-	101	213	2	3	20	9
Áustria	-	-	100	89	-	-	8	39	-	-	1	3
Bélgica	-	1	40	69	-	-	28	36	-	1	-	-
Bulgária	-	-	6	36	1	-	-	57	-	-	5	3
Croácia	-	3	15	14	-	5	3	3	-	-	4	2
Dinamarca	-	-	38	22	-	-	2	11	4	-	1	1
Eslováquia	-	-	4	13	-	3	1	-	-	-	-	-
Eslovênia	-	-	3	-	-	1	-	3	-	-	-	-
Espanha	-	3	311	237	-	58	59	205	-	2	-	7
Estônia	-	-	3	1	-	-	-	4	-	-	-	2
Finlândia	1	3	11	11	-	-	2	6	-	-	-	-
França	1	31	617	617	3	3	153	153	-	30	38	11
Grécia	3	-	3	20	3	-	5	14	2	4	7	13
Holanda	2	4	44	65	-	-	11	85	-	1	7	-
Hungria	-	-	26	20	-	-	8	4	-	-	-	-
Irlanda	-	-	12	28	-	-	15	64	-	1	1	-
Itália	-	7	830	429	-	3	128	370	-	-	4	13
Letônia	-	-	1	5	-	1	-	-	-	-	4	-
Lituânia	-	-	5	17	-	-	1	4	-	-	-	-
Luxemburgo	-	-	9	19	-	-	1	2	-	-	2	-
Noruega	-	1	51	46	-	-	3	14	-	-	1	-
Polônia	1	2	56	176	4	4	6	37	1	1	7	4
Portugal	-	-	70	102	-	1	24	94	-	12	-	4
Reino Unido	1	13	1.249	424	-	2	447	1.258	-	1	11	1
República Tcheca	-	-	10	18	-	2	-	-	-	-	-	1
Romênia	1	1	7	36	-	-	9	27	2	1	3	3
Rússia	-	1	12	27	-	11	11	26	-	-	14	11
Sérvia	-	-	24	6	-	-	-	12	-	-	-	-
Suécia	1	-	32	53	-	-	2	12	-	-	-	-
Suíça	-	6	198	161	-	-	15	37	-	1	5	3
Turquia	1	6	2	13	-	-	1	4	-	-	1	-
Ucrânia	28	1	28	21	6	3	-	23	7	-	20	4
Outros países da Europa	-	-	4	8	2	1	4	12	-	-	4	1
Oceania	1	4	79	285	-	-	32	182	-	1	2	4
Austrália	1	-	60	232	-	-	24	141	-	1	2	4
Nova Zelândia	-	4	19	48	-	-	3	41	-	-	-	-
Outros países da Oceania	-	-	-	5	-	-	5	-	-	-	-	-
Países não especificados	-	-	-	2	-	-	-	-	-	-	-	-

Fonte: Ministério do Turismo, Embratur e Polícia Federal.

1 - Chegadas de turistas internacionais ao Brasil

1.5 - Chegadas de turistas internacionais ao Brasil, por mês e ano, segundo Continentes e países de residência permanente - Via marítima - 2021-2024

(Continuação)

Continentes e países de residência permanente	Chegadas de turistas internacionais por via marítima											
	Junho				Julho				Agosto			
	2021	2022	2023	2024	2021	2022	2023	2024	2021	2022	2023	2024
Europa	11	33	132	54	13	23	219	57	6	169	187	41
Alemanha	-	-	3	4	2	2	12	-	-	2	-	1
Áustria	-	-	-	-	-	-	3	-	-	2	-	2
Bélgica	-	3	1	1	-	2	2	3	-	2	1	-
Bulgária	-	-	1	-	-	-	-	2	-	-	2	2
Croácia	-	-	1	-	-	-	-	7	-	-	1	-
Dinamarca	-	-	-	-	-	-	2	-	-	-	-	-
Eslováquia	-	-	-	-	-	-	-	-	-	-	-	-
Eslovênia	-	-	-	-	-	-	-	-	-	-	-	-
Espanha	-	-	2	-	-	-	11	-	-	2	-	-
Estônia	-	-	-	-	-	1	-	-	-	-	-	-
Finlândia	-	-	-	-	-	-	-	-	-	-	-	-
França	-	11	7	3	-	5	51	12	2	3	8	3
Grécia	1	3	37	19	6	2	38	10	-	2	79	18
Holanda	-	-	5	-	1	-	4	1	-	-	-	-
Hungria	1	-	-	-	-	-	-	-	-	-	-	-
Irlanda	-	-	4	-	-	2	-	-	-	-	-	-
Itália	-	3	2	-	-	-	16	-	-	2	2	-
Letônia	-	-	1	2	-	-	-	1	-	-	6	-
Lituânia	-	-	1	1	-	1	-	-	-	-	1	-
Luxemburgo	-	-	-	-	-	-	-	-	-	-	-	-
Noruega	-	1	2	1	-	-	1	1	-	-	1	1
Polónia	1	2	21	2	-	1	10	1	-	1	7	3
Portugal	-	2	-	-	-	-	4	1	-	148	-	-
Reino Unido	-	3	-	3	-	3	14	-	-	4	15	2
República Tcheca	-	-	3	3	-	-	-	-	-	-	-	-
Romênia	3	1	10	2	1	-	13	-	-	-	10	1
Rússia	-	-	8	5	1	-	8	-	4	-	33	-
Sérvia	-	-	1	-	-	-	-	-	-	-	-	-
Suécia	-	-	-	-	2	2	-	-	-	-	-	3
Suíça	-	-	1	-	-	-	2	-	-	-	-	-
Turquia	-	4	-	-	-	-	-	10	-	-	1	-
Ucrânia	5	-	17	7	-	-	22	5	-	1	17	4
Outros países da Europa	-	-	4	1	-	2	6	3	-	-	3	1
Oceania	-	-	-	1	-	-	1	3	-	-	-	3
Austrália	-	-	-	-	-	-	1	-	-	-	-	1
Nova Zelândia	-	-	-	1	-	-	-	3	-	-	-	1
Outros países da Oceania	-	-	-	-	-	-	-	-	-	-	-	1
Países não especificados	-	-	-	-	-	-	-	-	-	-	-	-

Fonte: Ministério do Turismo, Embratur e Polícia Federal.

1 - Chegadas de turistas internacionais ao Brasil

1.5 - Chegadas de turistas internacionais ao Brasil, por mês e ano, segundo Continentes e países de residência permanente - Via marítima - 2021-2024

(Continuação)

Continentes e países de residência permanente	Chegadas de turistas internacionais por via marítima							
	Setembro				Outubro			
	2021	2022	2023	2024	2021	2022	2023	2024
Europa	8	41	153	68	9	633	1.257	149
Alemanha	-	-	4	3	1	126	173	7
Áustria	-	-	1	1	-	38	12	-
Bélgica	-	-	1	6	-	7	19	-
Bulgária	-	-	5	-	-	-	-	3
Croácia	-	-	5	9	-	1	7	1
Dinamarca	-	-	4	-	-	8	62	-
Eslováquia	-	-	2	-	-	1	-	-
Eslovênia	-	-	1	-	-	1	1	-
Espanha	-	-	5	-	-	49	13	3
Estônia	-	-	1	-	-	2	3	2
Finlândia	-	-	1	-	-	3	2	2
França	-	-	8	10	6	80	169	23
Grécia	4	1	21	12	-	1	14	10
Holanda	-	1	2	2	-	17	20	1
Hungria	-	-	1	-	-	4	-	-
Irlanda	-	-	1	-	-	5	10	4
Itália	-	-	5	-	-	103	200	3
Letônia	-	-	1	3	1	-	-	1
Lituânia	-	-	2	-	-	1	4	-
Luxemburgo	-	-	1	-	-	3	1	-
Noruega	-	-	2	-	-	8	226	1
Polônia	2	6	5	-	-	1	17	14
Portugal	-	-	2	-	-	37	94	-
Reino Unido	-	28	8	-	1	54	160	51
República Tcheca	-	-	1	-	-	4	-	4
Romênia	-	-	7	2	-	11	9	2
Rússia	2	2	9	-	-	8	7	6
Sérvia	-	-	1	-	-	1	-	1
Suécia	-	2	14	1	-	6	5	-
Suíça	-	-	1	-	-	27	19	7
Turquia	-	-	1	-	-	14	-	-
Ucrânia	-	1	12	15	-	8	7	3
Outros países da Europa	-	-	18	4	-	4	3	-
Oceania	-	3	8	-	-	15	45	25
Austrália	-	-	5	-	-	14	43	19
Nova Zelândia	-	3	1	-	-	1	2	6
Outros países da Oceania	-	-	2	-	-	-	-	-
Países não especificados	-	-	2	-	-	-	-	-

Fonte: Ministério do Turismo, Embratur e Polícia Federal.

1 - Chegadas de turistas internacionais ao Brasil

1.5 - Chegadas de turistas internacionais ao Brasil, por mês e ano, segundo Continentes e países de residência permanente - Via marítima - 2021-2024

(Conclusão)

Continentes e países de residência permanente	Chegadas de turistas internacionais por via marítima							
	Novembro				Dezembro			
	2021	2022	2023	2024	2021	2022	2023	2024
Europa	57	2.757	4.365	8.189	38	4.772	5.288	5.282
Alemanha	-	1.673	1.953	2.643	2	858	1.004	772
Áustria	-	48	123	326	-	84	137	154
Bélgica	-	12	44	98	-	68	64	102
Bulgária	-	3	10	24	-	11	34	35
Croácia	-	-	4	29	3	10	7	17
Dinamarca	-	4	5	78	1	60	27	34
Eslováquia	2	4	14	14	-	8	5	8
Eslovênia	-	-	6	37	-	6	6	5
Espanha	1	110	288	683	4	389	585	701
Estônia	-	-	2	6	4	8	6	1
Finlândia	-	18	1	10	-	16	32	26
França	22	254	408	1.179	10	454	646	1.022
Grécia	-	-	24	16	-	17	38	19
Holanda	-	43	112	125	-	132	214	82
Hungria	-	9	22	35	-	41	47	28
Irlanda	-	2	18	34	-	37	53	17
Itália	10	355	490	1.056	2	716	897	1.037
Letônia	-	-	-	5	-	14	7	3
Lituânia	-	-	9	9	-	17	3	16
Luxemburgo	-	5	11	8	-	2	2	-
Noruega	-	10	16	44	1	108	28	28
Polônia	8	7	32	166	1	49	94	49
Portugal	-	17	158	283	-	266	250	225
Reino Unido	1	76	183	309	2	1.003	493	211
República Tcheca	4	4	18	17	-	5	7	11
Romênia	-	5	31	80	-	40	79	78
Rússia	-	6	49	103	3	38	74	116
Sérvia	-	-	3	6	-	18	9	4
Suécia	-	3	24	42	-	73	67	42
Suíça	2	66	245	512	-	138	253	308
Turquia	2	16	16	148	-	32	36	32
Ucrânia	5	4	29	38	4	30	63	43
Outros países da Europa	-	3	17	26	1	24	21	56
Oceania	-	11	140	77	-	69	153	44
Austrália	-	9	113	60	-	57	133	33
Nova Zelândia	-	2	13	17	-	12	19	10
Outros países da Oceania	-	-	14	-	-	-	1	1
Países não especificados	-	-	-	-	-	-	1	-

Fonte: Ministério do Turismo, Embratur e Polícia Federal.

1 - Chegadas de turistas internacionais ao Brasil

1.6 - Chegadas de turistas internacionais ao Brasil, por mês e ano, segundo Continentes e países de residência permanente - Via fluvial - 2021-2024

(Continua)

Continentes e países de residência permanente	Chegadas de turistas internacionais por via fluvial											
	Total				Janeiro				Fevereiro			
	2021	2022	2023	2024	2021	2022	2023	2024	2021	2022	2023	2024
Brasil	1.136	46.320	66.478	93.880	42	297	14.802	14.140	48	4.565	8.512	9.874
África	11	40	214	120	3	-	12	23	2	1	16	9
África do Sul	6	7	14	4	1	-	-	2	1	-	-	-
Angola	-	-	1	-	-	-	1	-	-	-	-	-
Cabo Verde	-	-	-	-	-	-	-	-	-	-	-	-
Egito	1	-	-	-	-	-	-	-	-	-	-	-
Gana	-	1	-	2	-	-	-	-	-	-	-	-
Marrocos	-	5	150	75	-	-	2	15	-	-	2	5
Moçambique	-	-	-	-	-	-	-	-	-	-	-	-
Nigéria	-	-	-	-	-	-	-	-	-	-	-	-
Quênia	-	3	-	2	-	-	-	1	-	-	-	-
Tunísia	-	3	-	5	-	-	-	-	-	-	-	3
Outros países da África	4	21	49	32	2	-	9	5	1	1	14	1
América Central e Caribe	292	98	72	102	22	1	6	14	26	3	4	7
Costa Rica	-	-	4	4	-	-	-	-	-	-	-	-
Cuba	84	18	2	11	16	-	-	11	24	-	-	-
El Salvador	-	-	-	-	-	-	-	-	-	-	-	-
Guatemala	-	14	3	2	-	-	-	-	-	-	-	-
Haiti	206	16	15	18	6	-	-	1	2	-	-	1
Honduras	-	-	3	-	-	-	-	-	-	-	-	-
Nicarágua	-	1	1	1	-	-	-	-	-	-	-	-
Panamá	-	5	2	12	-	-	-	-	-	-	-	3
República Dominicana	2	43	39	50	-	1	6	2	-	3	3	3
Trinidad e Tobago	-	-	1	1	-	-	-	-	-	-	-	-
Outros países da América Central e Caribe	-	1	2	3	-	-	-	-	-	-	1	-
América do Norte	1	3.110	3.596	4.993	-	1	879	1.874	-	3	826	638
Canadá	1	508	436	563	-	1	70	139	-	3	50	114
Estados Unidos	-	2.585	3.150	4.406	-	-	808	1.732	-	-	774	519
México	-	17	10	24	-	-	1	3	-	-	2	5
América do Sul	62	36.048	54.745	80.144	1	156	13.528	11.847	1	4.312	7.007	8.697
Argentina	11	33.432	51.034	75.903	1	2	12.873	11.250	-	4.255	6.786	8.415
Bolívia	1	18	27	23	-	-	2	6	-	2	3	2
Chile	1	20	43	32	-	1	13	6	-	-	1	1
Colômbia	8	101	80	94	-	3	2	7	-	4	4	6
Equador	-	150	4	3	-	147	-	-	-	-	1	-
Guiana	5	8	15	18	-	-	-	1	-	-	2	1
Guiana Francesa	7	-	1	1	-	-	-	-	-	-	-	1
Paraguai	-	2.067	3.167	3.640	-	-	604	534	-	48	186	243
Peru	23	128	176	174	-	3	20	10	1	1	10	11
Suriname	2	22	36	51	-	-	3	2	-	1	7	1
Uruguai	4	102	148	197	-	-	6	30	-	1	7	16
Venezuela	-	-	14	8	-	-	5	1	-	-	-	-
Ásia	13	84	333	130	3	2	9	14	-	3	13	5
Arábia Saudita	-	-	2	-	-	-	-	-	-	-	2	-
Bangladesh	-	-	-	-	-	-	-	-	-	-	-	-
China	2	21	7	24	-	1	-	2	-	-	-	1
China, Hong Kong	-	-	-	1	-	-	-	-	-	-	-	-
Cingapura	-	-	1	1	-	-	-	-	-	-	-	-
Filipinas	-	11	235	11	-	-	3	4	-	-	6	1
Índia	-	2	7	9	-	-	2	-	-	-	-	-
Indonésia	-	6	19	28	-	-	-	2	-	-	-	-
Irã	-	-	-	-	-	-	-	-	-	-	-	-
Israel	-	4	6	2	-	-	-	-	-	-	-	-
Japão	-	4	6	14	-	-	-	4	-	-	-	1
Libano	-	-	-	1	-	-	-	-	-	-	-	-
Malásia	-	4	2	2	-	-	-	-	-	-	-	-
Paquistão	-	-	-	-	-	-	-	-	-	-	-	-
República da Coreia	-	4	6	1	-	-	-	-	-	-	-	-
Síria	11	2	4	-	3	1	-	-	-	-	-	-
Tailândia	-	22	4	-	-	-	1	-	-	-	-	-
Taiwan	-	-	3	10	-	-	-	2	-	-	3	-
Outros países da Ásia	-	4	31	26	-	-	3	-	-	3	2	2

Fonte: Ministério do Turismo, Embratur e Polícia Federal.

1 - Chegadas de turistas internacionais ao Brasil

1.6 - Chegadas de turistas internacionais ao Brasil, por mês e ano, segundo Continentes e países de residência permanente - Via fluvial - 2021-2024

(Continuação)

Continentes e países de residência permanente	Chegadas de turistas internacionais por via fluvial											
	Março				Abril				Maio			
	2021	2022	2023	2024	2021	2022	2023	2024	2021	2022	2023	2024
Brasil	25	3.109	3.989	8.098	3	4.896	5.801	5.302	31	3.131	4.461	4.174
África	-	2	13	11	-	1	7	13	1	3	17	3
África do Sul	-	-	-	-	-	-	-	-	-	-	3	-
Angola	-	-	-	-	-	-	-	-	-	-	-	-
Cabo Verde	-	-	-	-	-	-	-	-	-	-	-	-
Egito	-	-	-	-	-	-	-	-	1	-	-	-
Gana	-	-	-	-	-	-	-	-	-	-	-	-
Marrocos	-	1	-	2	-	-	5	8	-	-	12	2
Moçambique	-	-	-	-	-	-	-	-	-	-	-	-
Nigéria	-	-	-	-	-	-	-	-	-	-	-	-
Quênia	-	-	-	-	-	-	-	-	-	-	-	-
Tunísia	-	1	-	1	-	-	-	1	-	-	-	-
Outros países da África	-	-	13	8	-	1	2	4	-	3	2	1
América Central e Caribe	18	4	2	8	-	3	7	8	10	9	7	10
Costa Rica	-	-	-	-	-	-	-	-	-	-	1	-
Cuba	6	-	-	-	-	-	-	-	-	-	-	-
El Salvador	-	-	-	-	-	-	-	-	-	-	-	-
Guatemala	-	1	-	-	-	-	-	-	-	-	1	-
Haiti	12	1	-	-	-	-	3	3	10	5	4	1
Honduras	-	-	-	-	-	-	-	-	-	-	1	-
Nicarágua	-	-	-	-	-	-	-	-	-	-	-	-
Panamá	-	-	-	-	-	-	-	3	-	-	-	3
República Dominicana	-	1	2	8	-	3	4	1	-	4	-	6
Trinidad e Tobago	-	-	-	-	-	-	-	1	-	-	-	-
Outros países da América Central e Caribe	-	1	-	-	-	-	-	-	-	-	-	-
América do Norte	-	7	3	829	-	2	305	-	-	-	166	2
Canadá	-	2	-	50	-	2	30	-	-	-	12	-
Estados Unidos	-	2	3	778	-	-	275	-	-	-	152	2
México	-	3	-	1	-	-	-	-	-	-	2	-
América do Sul	1	2.683	3.736	6.601	-	4.120	4.715	4.700	1	2.698	3.509	3.573
Argentina	-	2.584	3.489	6.123	-	3.769	4.252	4.449	-	2.584	3.291	3.445
Bolívia	-	-	2	1	-	-	5	-	-	-	-	1
Chile	-	-	7	7	-	1	1	3	-	4	1	1
Colômbia	-	19	6	2	-	2	5	2	-	16	3	5
Equador	-	-	-	-	-	1	-	1	-	-	-	-
Guiana	-	-	1	2	-	-	1	2	-	-	1	-
Guiana Francesa	-	-	1	-	-	-	-	-	-	-	-	-
Paraguai	-	49	170	407	-	323	408	221	-	85	195	102
Peru	1	15	14	12	-	7	10	11	-	8	7	13
Suriname	-	3	2	7	-	1	2	1	1	1	2	2
Uruguai	-	13	39	38	-	16	30	10	-	-	9	4
Venezuela	-	-	5	2	-	-	1	-	-	-	-	-
Ásia	-	4	3	16	-	40	21	4	-	-	159	4
Arábia Saudita	-	-	-	-	-	-	-	-	-	-	-	-
Bangladesh	-	-	-	-	-	-	-	-	-	-	-	-
China	-	-	-	2	-	18	-	2	-	-	3	-
China, Hong Kong	-	-	-	-	-	-	-	-	-	-	-	-
Cingapura	-	-	-	-	-	-	-	-	-	-	-	-
Filipinas	-	-	-	2	-	-	2	-	-	-	143	-
Índia	-	-	-	4	-	-	-	-	-	-	-	2
Indonésia	-	-	-	1	-	-	-	-	-	-	10	-
Irã	-	-	-	-	-	-	-	-	-	-	-	-
Israel	-	-	-	-	-	-	2	-	-	-	-	-
Japão	-	-	-	1	-	-	-	-	-	-	2	2
Libano	-	-	-	-	-	-	-	-	-	-	-	-
Malásia	-	-	-	-	-	-	-	-	-	-	-	-
Paquistão	-	-	-	-	-	-	-	-	-	-	-	-
República da Coreia	-	4	1	-	-	-	-	-	-	-	-	-
Síria	-	-	-	-	-	-	-	-	-	-	1	-
Tailândia	-	-	-	-	-	22	-	-	-	-	-	-
Taiwan	-	-	-	5	-	-	-	-	-	-	-	-
Outros países da Ásia	-	-	2	1	-	-	17	2	-	-	-	-

Fonte: Ministério do Turismo, Embratur e Polícia Federal.

1 - Chegadas de turistas internacionais ao Brasil

1.6 - Chegadas de turistas internacionais ao Brasil, por mês e ano, segundo Continentes e países de residência permanente - Via fluvial - 2021-2024

(Continuação)

Continentes e países de residência permanente	Chegadas de turistas internacionais por via fluvial											
	Junho				Julho				Agosto			
	2021	2022	2023	2024	2021	2022	2023	2024	2021	2022	2023	2024
Brasil	61	2.308	3.199	5.372	179	4.658	5.460	7.624	169	2.906	4.580	6.401
África	-	10	6	9	-	7	13	2	-	1	37	3
África do Sul	-	2	-	-	-	-	-	-	-	1	-	-
Angola	-	-	-	-	-	-	-	-	-	-	-	-
Cabo Verde	-	-	-	-	-	-	-	-	-	-	-	-
Egito	-	-	-	-	-	-	-	-	-	-	-	-
Gana	-	-	-	-	-	-	-	1	-	-	-	-
Marrocos	-	-	6	5	-	1	12	1	-	-	35	1
Moçambique	-	-	-	-	-	-	-	-	-	-	-	-
Nigéria	-	-	-	-	-	-	-	-	-	-	-	-
Quênia	-	-	-	-	-	3	-	-	-	-	-	1
Tunísia	-	-	-	-	-	1	-	-	-	-	-	-
Outros países da África	-	8	-	4	-	2	1	-	-	-	2	1
América Central e Caribe	21	4	6	3	6	7	5	12	29	6	4	9
Costa Rica	-	-	-	-	-	-	-	1	-	-	-	1
Cuba	4	-	-	-	3	3	-	-	3	1	1	-
El Salvador	-	-	-	-	-	-	-	-	-	-	-	-
Guatemala	-	-	-	-	-	-	-	1	-	3	-	-
Haiti	17	2	1	-	3	1	1	7	26	-	1	-
Honduras	-	-	-	-	-	-	-	-	-	-	-	-
Nicarágua	-	-	-	-	-	-	-	-	-	-	-	-
Panamá	-	-	-	-	-	-	-	-	-	-	-	-
República Dominicana	-	2	4	3	-	3	4	2	-	2	2	8
Trinidad e Tobago	-	-	-	-	-	-	-	-	-	-	-	-
Outros países da América Central e Caribe	-	-	1	-	-	-	-	1	-	-	-	-
América do Norte	-	-	4	4	-	2	8	3	-	1	3	6
Canadá	-	-	1	-	-	-	-	-	-	-	-	-
Estados Unidos	-	-	3	4	-	2	7	-	-	1	3	4
México	-	-	-	-	-	-	1	3	-	-	-	2
América do Sul	3	1.875	2.940	5.003	14	3.606	4.460	6.595	3	2.102	3.591	5.008
Argentina	-	1.753	2.788	4.776	-	3.297	3.988	6.179	-	1.887	3.333	4.702
Bolívia	-	-	-	2	1	11	2	6	-	2	1	4
Chile	-	2	3	1	-	3	4	-	1	5	-	-
Colômbia	2	5	9	2	3	5	9	5	-	5	7	9
Equador	-	-	-	-	-	-	-	-	-	-	-	-
Guiana	-	1	-	1	1	1	4	1	1	2	2	5
Guiana Francesa	1	-	-	-	5	-	-	-	-	-	-	-
Paraguai	-	103	118	200	-	259	407	322	-	187	208	250
Peru	-	7	13	10	3	21	28	40	1	7	19	22
Suriname	-	1	1	2	1	3	7	9	-	3	1	10
Uruguai	-	3	8	9	-	6	11	33	-	4	18	2
Venezuela	-	-	-	-	-	-	-	-	-	-	2	4
Ásia	5	2	1	2	-	2	1	14	-	1	46	1
Arábia Saudita	-	-	-	-	-	-	-	-	-	-	-	-
Bangladesh	-	-	-	-	-	-	-	-	-	-	-	-
China	-	1	-	-	-	-	-	7	-	-	-	-
China, Hong Kong	-	-	-	-	-	-	-	-	-	-	-	-
Cingapura	-	-	-	-	-	-	-	-	-	-	-	-
Filipinas	-	-	-	-	-	2	-	1	-	-	36	1
Índia	-	-	-	-	-	-	-	3	-	-	-	-
Indonésia	-	-	-	-	-	-	-	3	-	-	9	-
Irã	-	-	-	-	-	-	-	-	-	-	-	-
Israel	-	-	-	-	-	-	-	-	-	-	-	-
Japão	-	1	1	-	-	-	-	-	-	1	1	-
Libano	-	-	-	-	-	-	-	-	-	-	-	-
Malásia	-	-	-	-	-	-	-	-	-	-	-	-
Paquistão	-	-	-	-	-	-	-	-	-	-	-	-
República da Coreia	-	-	-	1	-	-	1	-	-	-	-	-
Síria	5	-	-	-	-	-	-	-	-	-	-	-
Tailândia	-	-	-	-	-	-	-	-	-	-	-	-
Taiwan	-	-	-	-	-	-	-	-	-	-	-	-
Outros países da Ásia	-	-	-	1	-	-	-	-	-	-	-	-

Fonte: Ministério do Turismo, Embratur e Polícia Federal.

1 - Chegadas de turistas internacionais ao Brasil

1.6 - Chegadas de turistas internacionais ao Brasil, por mês e ano, segundo Continentes e países de residência permanente - Via fluvial - 2021-2024

(Continuação)

Continentes e países de residência permanente	Chegadas de turistas internacionais por via fluvial							
	Setembro				Outubro			
	2021	2022	2023	2024	2021	2022	2023	2024
Brasil	202	2.691	3.846	4.900	123	4.602	2.310	6.993
África	2	4	31	6	2	2	34	11
África do Sul	2	-	-	-	2	-	6	-
Angola	-	-	-	-	-	-	-	-
Cabo Verde	-	-	-	-	-	-	-	-
Egito	-	-	-	-	-	-	-	-
Gana	-	-	-	-	-	-	-	1
Marrocos	-	1	31	6	-	-	23	5
Moçambique	-	-	-	-	-	-	-	-
Nigéria	-	-	-	-	-	-	-	-
Quênia	-	-	-	-	-	-	-	-
Tunísia	-	-	-	-	-	1	-	-
Outros países da África	-	3	-	-	-	1	5	5
América Central e Caribe	111	9	3	4	29	22	14	6
Costa Rica	-	-	-	-	-	-	3	-
Cuba	16	1	-	-	12	13	-	-
El Salvador	-	-	-	-	-	-	-	-
Guatemala	-	5	-	-	-	1	1	-
Haiti	94	-	-	1	17	2	2	-
Honduras	-	-	-	-	-	-	1	-
Nicarágua	-	-	-	-	-	-	1	-
Panamá	-	3	-	-	-	-	2	-
República Dominicana	1	-	3	3	-	6	3	4
Trinidad e Tobago	-	-	-	-	-	-	1	-
Outros países da América Central e Caribe	-	-	-	-	-	-	-	2
América do Norte	1	4	4	6	-	287	168	169
Canadá	1	2	3	4	-	18	21	16
Estados Unidos	-	2	1	1	-	266	146	149
México	-	-	-	1	-	3	1	4
América do Sul	2	2.358	3.561	4.560	5	3.579	1.430	6.106
Argentina	1	2.135	3.271	4.379	-	3.386	1.334	5.832
Bolívia	-	-	-	-	-	-	-	-
Chile	-	1	3	1	-	2	1	4
Colômbia	-	5	6	13	1	8	8	15
Equador	-	-	-	-	-	2	1	1
Guiana	-	2	-	-	1	-	-	-
Guiana Francesa	-	-	-	-	-	-	-	-
Paraguai	-	201	249	142	-	125	74	227
Peru	1	8	13	4	3	10	7	12
Suriname	-	-	4	-	-	3	2	2
Uruguai	-	6	14	21	-	43	3	13
Venezuela	-	-	1	-	-	-	-	-
Ásia	1	1	11	14	4	5	40	8
Arábia Saudita	-	-	-	-	-	-	-	-
Bangladesh	-	-	-	-	-	-	-	-
China	1	-	-	-	1	-	1	-
China, Hong Kong	-	-	-	-	-	-	-	-
Cingapura	-	-	-	-	-	-	1	-
Filipinas	-	-	7	-	-	3	31	-
Índia	-	-	-	-	-	1	4	-
Indonésia	-	1	-	-	-	-	-	-
Irã	-	-	-	-	-	-	-	-
Israel	-	-	-	-	-	-	-	-
Japão	-	-	-	-	-	-	-	2
Líbano	-	-	-	-	-	-	-	-
Malásia	-	-	-	-	-	-	1	-
Paquistão	-	-	-	-	-	-	-	-
República da Coreia	-	-	-	-	-	-	-	-
Síria	-	-	1	-	3	1	-	-
Tailândia	-	-	3	-	-	-	-	-
Taiwan	-	-	-	-	-	-	-	1
Outros países da Ásia	-	-	-	14	-	-	2	5

Fonte: Ministério do Turismo, Embratur e Polícia Federal.

1 - Chegadas de turistas internacionais ao Brasil

1.6 - Chegadas de turistas internacionais ao Brasil, por mês e ano, segundo Continentes e países de residência permanente - Via fluvial - 2021-2024

(Continuação)

Continentes e países de residência permanente	Chegadas de turistas internacionais por via fluvial							
	Novembro				Dezembro			
	2021	2022	2023	2024	2021	2022	2023	2024
Brasil	85	5.765	2.480	9.206	168	7.392	7.038	11.796
África	1	3	10	22	-	6	18	8
África do Sul	-	-	-	2	-	4	5	-
Angola	-	-	-	-	-	-	-	-
Cabo Verde	-	-	-	-	-	-	-	-
Egito	-	-	-	-	-	-	-	-
Gana	-	1	-	-	-	-	-	-
Marrocos	-	1	10	18	-	1	12	7
Moçambique	-	-	-	-	-	-	-	-
Nigéria	-	-	-	-	-	-	-	-
Quênia	-	-	-	-	-	-	-	-
Tunísia	-	-	-	-	-	-	-	-
Outros países da África	1	1	-	2	-	1	1	1
América Central e Caribe	5	18	6	16	15	12	8	5
Costa Rica	-	-	-	2	-	-	-	-
Cuba	-	-	-	-	-	-	1	-
El Salvador	-	-	-	-	-	-	-	-
Guatemala	-	2	1	1	-	2	-	-
Haiti	5	5	2	4	14	-	1	-
Honduras	-	-	-	-	-	-	1	-
Nicarágua	-	-	-	1	-	1	-	-
Panamá	-	1	-	2	-	1	-	1
República Dominicana	-	10	3	6	1	8	5	4
Trinidad e Tobago	-	-	-	-	-	-	-	-
Outros países da América Central e Caribe	-	-	-	-	-	-	-	-
América do Norte	-	1.922	234	1.014	-	881	996	448
Canadá	-	330	60	204	-	150	189	36
Estados Unidos	-	1.588	171	809	-	724	807	408
México	-	4	3	1	-	7	-	4
América do Sul	12	3.063	1.506	7.237	19	5.496	4.762	10.217
Argentina	1	2.847	1.379	6.820	8	4.933	4.250	9.533
Bolívia	-	2	-	1	-	1	12	-
Chile	-	-	4	1	-	1	5	7
Colômbia	1	7	3	6	1	22	18	22
Equador	-	-	-	1	-	-	2	-
Guiana	2	1	1	1	-	1	3	4
Guiana Francesa	1	-	-	-	-	-	-	-
Paraguai	-	182	105	374	-	505	443	618
Peru	7	18	10	11	6	23	25	18
Suriname	-	4	1	8	-	2	4	7
Uruguai	-	2	3	13	4	8	-	8
Venezuela	-	-	-	1	-	-	-	-
Ásia	-	14	8	28	-	10	21	20
Arábia Saudita	-	-	-	-	-	-	-	-
Bangladesh	-	-	-	-	-	-	-	-
China	-	-	-	8	-	1	3	2
China, Hong Kong	-	-	-	1	-	-	-	-
Cingapura	-	-	-	-	-	-	-	1
Filipinas	-	6	2	2	-	-	5	-
Índia	-	1	-	-	-	-	1	-
Indonésia	-	5	-	7	-	-	-	15
Irã	-	-	-	-	-	-	-	-
Israel	-	2	2	2	-	2	2	-
Japão	-	-	-	3	-	2	2	1
Libano	-	-	-	1	-	-	-	-
Malásia	-	-	1	1	-	4	-	1
Paquistão	-	-	-	-	-	-	-	-
República da Coreia	-	-	-	-	-	-	4	-
Síria	-	-	-	-	-	-	2	-
Tailândia	-	-	-	-	-	-	-	-
Taiwan	-	-	-	2	-	-	-	-
Outros países da Ásia	-	-	3	1	-	1	2	-

Fonte: Ministério do Turismo, Embratur e Polícia Federal.

1 - Chegadas de turistas internacionais ao Brasil

1.6 - Chegadas de turistas internacionais ao Brasil, por mês e ano, segundo Continentes e países de residência permanente - Via fluvial - 2021-2024

(Continuação)

Continentes e países de residência permanente	Chegadas de turistas internacionais por via fluvial											
	Total				Janeiro				Fevereiro			
	2021	2022	2023	2024	2021	2022	2023	2024	2021	2022	2023	2024
Europa	757	6.877	7.390	8.264	13	137	363	341	19	243	634	507
Alemanha	1	205	134	155	-	2	9	23	1	1	11	13
Áustria	-	29	6	10	-	-	-	1	-	-	-	5
Bélgica	4	44	46	65	-	1	3	9	-	1	2	2
Bulgária	-	4	5	2	-	-	-	-	-	-	-	-
Croácia	-	7	3	5	-	-	1	-	-	-	-	2
Dinamarca	-	10	14	19	-	-	-	2	-	-	-	6
Eslováquia	-	-	-	4	-	-	-	-	-	-	-	-
Eslovênia	-	-	3	2	-	-	1	-	-	-	-	-
Espanha	2	51	52	62	-	-	6	14	-	1	3	5
Estônia	-	-	3	-	-	-	-	-	-	-	-	-
Finlândia	-	5	5	4	-	2	-	-	-	-	-	-
França	713	5.800	5.995	7.272	9	130	275	163	15	232	546	427
Grécia	7	12	25	-	2	-	14	-	2	-	-	-
Holanda	4	64	41	88	-	-	1	37	-	-	-	16
Hungria	-	-	2	5	-	-	-	-	-	-	1	-
Irlanda	-	10	14	6	-	-	1	2	-	-	-	1
Itália	7	95	53	46	1	-	1	5	-	2	2	2
Letônia	-	1	3	1	-	-	-	-	-	-	-	-
Lituânia	-	2	5	1	-	-	-	-	-	-	-	-
Luxemburgo	-	9	1	2	-	-	-	2	-	-	-	-
Noruega	-	22	70	8	-	-	-	-	-	1	-	3
Polônia	1	24	34	29	-	1	3	-	-	-	1	1
Portugal	8	30	31	36	-	1	1	1	1	1	2	4
Reino Unido	-	337	561	358	-	-	30	75	-	-	55	10
República Tcheca	1	3	3	2	-	-	2	-	-	-	-	-
Romênia	1	9	22	6	-	-	4	-	-	-	3	1
Rússia	-	8	11	6	-	-	-	-	-	1	1	1
Sérvia	-	1	-	-	-	-	-	-	-	-	-	-
Suécia	-	14	50	15	-	-	3	-	-	-	-	-
Suíça	-	53	71	42	-	-	4	5	-	2	6	8
Turquia	-	2	12	3	-	-	1	-	-	-	-	-
Ucrânia	4	11	95	4	1	-	1	2	-	-	1	-
Outros países da Europa	4	15	20	6	-	-	2	-	-	1	-	-
Oceania	-	60	123	125	-	-	-	26	-	-	12	11
Austrália	-	55	103	102	-	-	-	21	-	-	8	11
Nova Zelândia	-	4	20	23	-	-	-	5	-	-	4	-
Outros países da Oceania	-	1	-	-	-	-	-	-	-	-	-	-
Países não especificados	-	3	5	2	-	-	5	1	-	-	-	-

Fonte: Ministério do Turismo, Embratur e Polícia Federal.

1 - Chegadas de turistas internacionais ao Brasil

1.6 - Chegadas de turistas internacionais ao Brasil, por mês e ano, segundo Continentes e países de residência permanente - Via fluvial - 2021-2024

(Continuação)

Continentes e países de residência permanente	Chegadas de turistas internacionais por via fluvial											
	Março				Abril				Maio			
	2021	2022	2023	2024	2021	2022	2023	2024	2021	2022	2023	2024
Europa	6	408	232	625	3	730	733	577	19	421	574	582
Alemanha	-	8	10	15	-	20	14	9	-	47	17	6
Áustria	-	5	-	-	-	8	-	-	-	5	2	-
Bélgica	-	3	4	5	-	-	2	3	-	2	1	5
Bulgária	-	-	-	-	-	-	-	-	-	-	1	-
Croácia	-	-	1	-	-	-	-	-	-	-	1	-
Dinamarca	-	-	-	-	-	-	3	2	-	-	2	-
Eslováquia	-	-	-	4	-	-	-	-	-	-	-	-
Eslovênia	-	-	1	-	-	-	-	-	-	-	-	-
Espanha	-	2	1	4	-	2	4	4	-	7	10	2
Estônia	-	-	-	-	-	-	-	-	-	-	2	-
Finlândia	-	-	-	1	-	-	1	-	-	1	1	1
França	4	371	196	521	3	675	554	541	19	325	397	556
Grécia	-	2	-	-	-	3	1	-	-	2	-	-
Holanda	-	1	-	2	-	-	4	2	-	1	8	1
Hungria	-	-	-	-	-	-	-	2	-	-	-	3
Irlanda	-	-	-	1	-	-	4	-	-	1	-	-
Itália	1	8	6	7	-	8	1	4	-	13	2	3
Letônia	-	-	1	-	-	-	-	-	-	-	1	-
Lituânia	-	-	-	-	-	-	-	-	-	-	-	-
Luxemburgo	-	-	1	-	-	-	-	-	-	-	-	-
Noruega	-	-	-	1	-	-	1	1	-	-	-	-
Polônia	-	-	3	4	-	3	3	-	-	-	18	1
Portugal	1	2	1	4	-	4	2	1	-	3	1	2
Reino Unido	-	1	1	52	-	2	120	-	-	-	33	1
República Tcheca	-	-	-	-	-	-	-	-	-	-	-	-
Romênia	-	-	1	1	-	-	1	1	-	1	6	-
Rússia	-	2	-	-	-	1	-	-	-	-	-	-
Sérvia	-	-	-	-	-	-	-	-	-	-	-	-
Suécia	-	-	2	2	-	-	3	2	-	3	2	-
Suíça	-	1	3	-	-	1	13	5	-	7	13	1
Turquia	-	-	-	1	-	-	-	-	-	-	1	-
Ucrânia	-	-	-	-	-	-	2	-	-	-	55	-
Outros países da Europa	-	2	-	-	-	3	-	-	-	3	-	-
Oceania	-	-	-	8	-	-	13	-	-	-	29	-
Austrália	-	-	-	4	-	-	13	-	-	-	29	-
Nova Zelândia	-	-	-	4	-	-	-	-	-	-	-	-
Outros países da Oceania	-	-	-	-	-	-	-	-	-	-	-	-
Países não especificados	-	1	-	-	-	-	-	-	-	-	-	-

Fonte: Ministério do Turismo, Embratur e Polícia Federal.

1 - Chegadas de turistas internacionais ao Brasil

1.6 - Chegadas de turistas internacionais ao Brasil, por mês e ano, segundo Continentes e países de residência permanente - Via fluvial - 2021-2024

(Continuação)

Continentes e países de residência permanente	Chegadas de turistas internacionais por via fluvial											
	Junho				Julho				Agosto			
	2021	2022	2023	2024	2021	2022	2023	2024	2021	2022	2023	2024
Europa	32	415	242	351	159	1.034	973	998	137	795	898	1.374
Alemanha	-	20	2	1	-	3	12	8	-	1	1	6
Áustria	-	3	-	-	-	-	-	-	-	-	-	-
Bélgica	-	2	-	-	1	4	3	5	-	2	3	2
Bulgária	-	2	-	-	-	-	-	-	-	-	1	-
Croácia	-	-	-	-	-	-	-	-	-	-	-	-
Dinamarca	-	-	-	-	-	2	-	-	-	-	-	-
Eslováquia	-	-	-	-	-	-	-	-	-	-	-	-
Eslovênia	-	-	-	-	-	-	-	-	-	-	-	-
Espanha	-	-	3	-	-	6	6	8	-	5	3	2
Estônia	-	-	-	-	-	-	-	-	-	-	-	-
Finlândia	-	-	-	-	-	-	-	-	-	-	-	1
França	31	366	226	338	154	1.002	926	961	137	766	831	1.342
Grécia	-	-	-	-	-	-	-	-	-	-	1	-
Holanda	-	-	-	1	1	3	-	-	-	2	5	3
Hungria	-	-	1	-	-	-	-	-	-	-	-	-
Irlanda	-	-	-	-	-	-	-	-	-	-	-	-
Itália	-	4	3	4	-	1	7	4	-	11	1	8
Letônia	-	-	-	-	-	1	-	-	-	-	-	-
Lituânia	-	-	-	1	-	-	-	-	-	-	-	-
Luxemburgo	-	-	-	-	-	-	-	-	-	-	-	-
Noruega	-	2	-	1	-	-	-	1	-	-	-	-
Polônia	-	1	-	3	-	4	1	1	-	1	-	2
Portugal	1	3	4	1	1	3	5	7	-	2	4	3
Reino Unido	-	1	-	-	-	-	-	-	-	-	-	-
República Tcheca	-	2	-	-	-	1	-	-	-	-	-	-
Romênia	-	2	-	-	-	1	2	-	-	1	2	-
Rússia	-	-	-	-	-	-	2	-	-	-	3	4
Sérvia	-	-	-	-	-	-	-	-	-	1	-	-
Suécia	-	-	-	1	-	-	-	-	-	-	-	-
Suíça	-	4	1	-	-	-	5	2	-	3	1	-
Turquia	-	-	-	-	-	-	-	1	-	-	7	-
Ucrânia	-	-	-	-	1	1	1	-	-	-	31	-
Outros países da Europa	-	3	2	-	1	2	3	-	-	-	4	1
Oceania	-	1	-	-	-	-	-	-	-	-	1	-
Austrália	-	-	-	-	-	-	-	-	-	-	1	-
Nova Zelândia	-	-	-	-	-	-	-	-	-	-	-	-
Outros países da Oceania	-	1	-	-	-	-	-	-	-	-	-	-
Países não especificados	-	1	-	-	-	-	-	-	-	-	-	-

Fonte: Ministério do Turismo, Embratur e Polícia Federal.

1 - Chegadas de turistas internacionais ao Brasil

1.6 - Chegadas de turistas internacionais ao Brasil, por mês e ano, segundo Continentes e países de residência permanente - Via fluvial - 2021-2024

(Continuação)

Continentes e países de residência permanente	Chegadas de turistas internacionais por via fluvial							
	Setembro				Outubro			
	2021	2022	2023	2024	2021	2022	2023	2024
Europa	85	315	236	309	83	695	613	679
Alemanha	-	4	3	3	-	4	8	16
Áustria	-	-	-	-	-	-	-	1
Bélgica	1	1	2	2	-	6	2	5
Bulgária	-	-	-	-	-	1	3	1
Croácia	-	-	-	1	-	1	-	-
Dinamarca	-	1	-	7	-	-	-	-
Eslováquia	-	-	-	-	-	-	-	-
Eslovênia	-	-	-	-	-	-	-	-
Espanha	1	-	1	8	-	9	6	7
Estônia	-	-	-	-	-	-	1	-
Finlândia	-	-	1	-	-	1	1	-
França	73	297	218	271	75	604	510	597
Grécia	-	-	-	-	3	-	3	-
Holanda	2	2	-	-	-	4	10	11
Hungria	-	-	-	-	-	-	-	-
Irlanda	-	-	-	-	-	-	2	1
Itália	1	7	2	5	4	26	6	-
Letônia	-	-	-	-	-	-	1	-
Lituânia	-	-	1	-	-	1	4	-
Luxemburgo	-	-	-	-	-	-	-	-
Noruega	-	-	-	-	-	13	1	-
Polônia	-	-	3	3	1	2	1	2
Portugal	3	2	2	6	-	3	3	2
Reino Unido	-	1	1	2	-	11	34	31
República Tcheca	-	-	-	-	-	-	-	1
Romênia	-	-	1	-	-	1	1	-
Rússia	-	-	-	1	-	3	1	-
Sérvia	-	-	-	-	-	-	-	-
Suécia	-	-	-	-	-	-	1	-
Suíça	-	-	-	-	-	4	10	4
Turquia	-	-	-	-	-	-	2	-
Ucrânia	1	-	-	-	-	1	1	-
Outros países da Europa	3	-	1	-	-	-	1	-
Oceania	-	-	-	-	-	12	11	14
Austrália	-	-	-	-	-	12	6	13
Nova Zelândia	-	-	-	-	-	-	5	1
Outros países da Oceania	-	-	-	-	-	-	-	-
Países não especificados	-	-	-	1	-	-	-	-

Fonte: Ministério do Turismo, Embratur e Polícia Federal.

1 - Chegadas de turistas internacionais ao Brasil

1.6 - Chegadas de turistas internacionais ao Brasil, por mês e ano, segundo Continentes e países de residência permanente - Via fluvial - 2021-2024

(Conclusão)

Continentes e países de residência permanente	Chegadas de turistas internacionais por via fluvial							
	Novembro				Dezembro			
	2021	2022	2023	2024	2021	2022	2023	2024
Europa	67	713	685	840	134	971	1.207	1.081
Alemanha	-	39	19	47	-	56	28	8
Áustria	-	1	-	3	-	7	4	-
Bélgica	-	9	9	25	2	13	15	2
Bulgária	-	1	-	-	-	-	-	1
Croácia	-	3	-	-	-	3	-	2
Dinamarca	-	3	4	1	-	4	5	1
Eslováquia	-	-	-	-	-	-	-	-
Eslovênia	-	-	-	2	-	-	1	-
Espanha	-	5	4	3	1	14	5	5
Estônia	-	-	-	-	-	-	-	-
Finlândia	-	-	-	-	-	1	1	1
França	66	320	413	532	127	712	903	1.023
Grécia	-	2	1	-	-	3	5	-
Holanda	-	35	8	13	1	16	5	2
Hungria	-	-	-	-	-	-	-	-
Irlanda	-	5	5	1	-	4	2	-
Itália	-	5	13	2	-	10	9	2
Letônia	-	-	-	-	-	-	-	1
Lituânia	-	1	-	-	-	-	-	-
Luxemburgo	-	-	-	-	-	9	-	-
Noruega	-	5	63	1	-	1	5	-
Polônia	-	5	1	9	-	7	-	3
Portugal	1	2	2	3	-	4	4	2
Reino Unido	-	243	96	173	-	78	191	14
República Tcheca	-	-	-	-	1	-	1	1
Romênia	-	-	-	1	1	3	1	2
Rússia	-	1	4	-	-	-	-	-
Sérvia	-	-	-	-	-	-	-	-
Suécia	-	9	38	10	-	2	1	-
Suíça	-	15	2	13	-	16	13	4
Turquia	-	1	-	1	-	1	1	-
Ucrânia	-	2	1	-	1	7	2	2
Outros países da Europa	-	1	2	-	-	-	5	5
Oceania	-	32	31	49	-	15	26	17
Austrália	-	30	29	39	-	13	17	14
Nova Zelândia	-	2	2	10	-	2	9	3
Outros países da Oceania	-	-	-	-	-	-	-	-
Países não especificados	-	-	-	-	-	1	-	-

Fonte: Ministério do Turismo, Embratur e Polícia Federal.

Capítulo

Síntese do turismo receptivo no Brasil

O capítulo analisa a evolução do turismo internacional no Brasil. Após o baixo número de 2021, quando foram registradas apenas 745.871 chegadas, a retomada foi impulsionada pela reabertura de voos internacionais.

São Paulo permanece como principal porta de entrada, recebendo 2,2 milhões de turistas em 2024, enquanto o Rio de Janeiro recuperou seu fluxo, atingindo cerca de 1,5 milhão de chegadas. O turismo fluvial, registrou um crescimento entre 2021 e 2024, com 93.880 entradas, concentradas principalmente nos meses de janeiro, novembro e dezembro, período de alta temporada.

A análise da sazonalidade confirma que os meses de janeiro (957 mil chegadas), dezembro (806 mil) e julho (437 mil) concentram o maior fluxo de turistas.

No entanto, observa-se uma leve redução nessa concentração nos últimos anos, com aumento gradual de turistas em períodos tradicionalmente menos demandados. Essa mudança sugere uma transformação nos hábitos de viagem, além da busca por experiências turísticas fora da alta temporada.

Os dados de 2024 apontam para um cenário promissor, com a superação de recordes, a expansão de novos mercados e a diversificação dos modais de acesso. Esses resultados reforçam a importância de políticas públicas voltadas para o aumento da conectividade aérea e atenção especial para regiões em crescimento, como o Norte, ampliando assim o potencial competitivo do Brasil no mercado de viagens.



Marau, BA – Marcio Filho

2. Síntese do turismo receptivo no Brasil

2.1. Chegadas de turistas internacionais ao Brasil, por Unidades da Federação - 2021-2024

Unidades da Federação	Chegadas de turistas internacionais			
	Vias de acesso			
	Total			
	2021	2022	2023	2024
Brasil	745.871	3.630.031	5.908.341	6.773.619
Acre	322	16.461	17.205	19.816
Amapá	2.166	17.240	31.570	38.918
Amazonas	1.373	14.354	24.072	28.514
Bahia	7.530	56.644	92.059	143.605
Ceará	17.045	56.552	71.545	96.882
Distrito Federal	6.638	30.772	54.006	68.469
Mato Grosso do Sul	15.923	54.344	70.277	76.557
Minas Gerais	5.755	21.593	38.526	43.287
Pará	1.091	10.694	21.724	33.285
Paraná	128.721	522.832	791.536	912.255
Pernambuco	7.650	31.786	62.559	70.686
Rio de Janeiro	101.487	652.962	1.192.814	1.528.133
Rio Grande do Norte	2.021	12.058	20.368	25.919
Rio Grande do Sul	13.373	474.474	1.000.909	883.662
Roraima	550	4.653	8.259	10.868
Santa Catarina	9.228	140.533	288.429	495.358
São Paulo	422.954	1.505.129	2.107.179	2.274.932
Outras Unidades da Federação	2.044	6.950	15.304	22.473

Fonte: Ministério do Turismo, Embratur e Polícia Federal.

2. Síntese do turismo receptivo no Brasil

2.1.1 - Chegadas de turistas internacionais ao Brasil, por via de acesso Aérea, segundo Unidades da Federação - 2021-2024

Unidades da Federação	Chegadas de turistas internacionais			
	Vias de acesso			
	Aérea			
	2021	2022	2023	2024
Brasil	585.387	2.467.112	3.794.260	4.604.346
Acre	-	-	-	2
Amapá	30	21	44	79
Amazonas	590	6.315	17.382	21.286
Bahia	7.499	49.517	84.626	138.132
Ceará	17.009	56.490	69.223	94.507
Distrito Federal	6.638	30.772	54.006	68.469
Mato Grosso do Sul	135	197	236	186
Minas Gerais	5.755	21.593	38.526	43.287
Pará	1.061	9.998	21.342	32.464
Paraná	982	8.380	25.458	31.119
Pernambuco	7.548	25.716	52.415	59.548
Rio de Janeiro	101.354	636.959	1.129.960	1.477.402
Rio Grande do Norte	2.015	11.740	20.227	25.908
Rio Grande do Sul	3.930	35.554	43.051	13.895
Roraima	143	62	39	31
Santa Catarina	6.643	70.043	148.493	320.797
São Paulo	422.932	1.500.683	2.079.618	2.264.606
Outras Unidades da Federação	1.123	3.072	9.614	12.628

Fonte: Ministério do Turismo, Embratur e Polícia Federal.

2. Síntese do turismo receptivo no Brasil

2.1.2 - Chegadas de turistas internacionais ao Brasil, por vias de acesso Terrestre, segundo Unidades da Federação - 2021-2024

Unidades da Federação	Chegadas de turistas internacionais			
	Vias de acesso			
	Terrestre			
	2021	2022	2023	2024
Brasil	158.853	1.081.900	1.923.243	1.934.823
Acre	322	16.461	17.205	19.814
Amapá	1.039	7.296	20.035	25.882
Amazonas	782	8.038	6.690	7.226
Bahia	-	-	-	-
Ceará	-	-	-	-
Distrito Federal	-	-	-	-
Mato Grosso do Sul	15.788	54.130	70.031	76.369
Minas Gerais	-	-	-	-
Pará	-	-	-	-
Paraná	127.729	514.444	760.109	871.574
Pernambuco	-	-	-	-
Rio de Janeiro	-	-	-	-
Rio Grande do Norte	-	-	-	-
Rio Grande do Sul	9.406	402.771	903.121	793.093
Roraima	407	4.591	8.220	10.837
Santa Catarina	2.511	70.366	132.896	124.253
São Paulo	-	-	-	-
Outras Unidades da Federação	869	3.803	4.936	5.775

Fonte: Ministério do Turismo, Embratur e Polícia Federal.

2. Síntese do turismo receptivo no Brasil

2.1.3 - Chegadas de turistas internacionais ao Brasil, por via de acesso Marítima, segundo Unidades da Federação - 2021-2024

Unidades da Federação	Chegadas de turistas internacionais			
	Vias de acesso			
	Marítima			
	2021	2022	2023	2024
Brasil	495	34.699	124.360	140.570
Acre	-	-	-	-
Amapá	-	-	-	-
Amazonas	-	-	-	-
Bahia	31	7.127	7.433	5.473
Ceará	36	62	2.322	2.375
Distrito Federal	-	-	-	-
Mato Grosso do Sul	-	-	-	-
Minas Gerais	-	-	-	-
Pará	-	-	-	-
Paraná	10	8	5.969	9.562
Pernambuco	102	6.070	10.144	11.138
Rio de Janeiro	133	16.003	62.854	50.731
Rio Grande do Norte	6	318	141	11
Rio Grande do Sul	29	466	1.179	99
Roraima	-	-	-	-
Santa Catarina	74	124	6.003	46.785
São Paulo	22	4.446	27.561	10.326
Outras Unidades da Federação	52	75	754	4.070

Fonte: Ministério do Turismo, Embratur e Polícia Federal.

2. Síntese do turismo receptivo no Brasil

2.1.4 - Chegadas de turistas internacionais ao Brasil, por via de acesso Fluvial, segundo Unidades da Federação - 2021-2024

Unidades da Federação	Chegadas de turistas internacionais			
	Vias de acesso			
	Fluvial			
	2021	2022	2023	2024
Brasil	1.136	46.320	66.478	93.880
Acre	-	-	-	-
Amapá	1.097	9.923	11.491	12.957
Amazonas	1	1	-	2
Bahia	-	-	-	-
Ceará	-	-	-	-
Distrito Federal	-	-	-	-
Mato Grosso do Sul	-	17	10	2
Minas Gerais	-	-	-	-
Pará	30	696	382	821
Paraná	-	-	-	-
Pernambuco	-	-	-	-
Rio de Janeiro	-	-	-	-
Rio Grande do Norte	-	-	-	-
Rio Grande do Sul	8	35.683	53.558	76.575
Roraima	-	-	-	-
Santa Catarina	-	-	1.037	3.523
São Paulo	-	-	-	-
Outras Unidades da Federação	-	-	-	-

Fonte: Ministério do Turismo, Embratur e Polícia Federal.

2. Síntese do turismo receptivo no Brasil

2.2. Chegadas de turistas internacionais ao Brasil, por mês, segundo os anos - 2022-2024

Mês	Chegadas de turistas internacionais			
	Vias de acesso			
	Total			
	2021	2022	2023	2024
Brasil	745.871	3.630.031	5.908.341	6.773.619
Janeiro	71.989	326.670	971.275	956.737
Fevereiro	48.096	311.342	755.842	833.306
Março	32.439	276.708	577.215	740.483
Abril	18.428	306.795	408.798	398.587
Maiο	23.713	202.256	292.375	335.652
Junho	24.070	192.909	274.302	332.474
Julho	60.270	289.581	375.648	437.103
Agosto	40.410	263.626	365.041	417.940
Setembro	50.675	273.004	352.355	445.389
Outubro	93.824	305.644	409.924	508.738
Novembro	107.123	352.458	504.395	560.732
Dezembro	174.834	529.038	621.171	806.478

Fonte: Ministério do Turismo, Embratur e Polícia Federal.

2. Síntese do turismo receptivo no Brasil

2.2.1 - Chegadas de turistas internacionais ao Brasil, por via de acesso Aérea, por meses e anos - 2022-2024

Mês	Chegadas de turistas internacionais			
	Vias de acesso			
	Aérea			
	2021	2022	2023	2024
Brasil	585.387	2.467.112	3.794.260	4.604.346
Janeiro	51.792	163.320	366.577	439.686
Fevereiro	35.552	167.723	389.390	497.169
Março	28.131	199.436	385.442	471.690
Abril	15.831	189.965	270.275	297.989
Maio	15.899	152.858	225.811	263.253
Junho	20.440	148.745	218.281	264.246
Julho	48.312	199.397	276.493	325.807
Agosto	34.446	205.602	289.649	336.580
Setembro	37.830	206.845	279.190	356.298
Outubro	83.284	228.798	316.430	401.288
Novembro	86.732	264.802	369.489	423.466
Dezembro	127.138	339.621	407.233	526.874

Fonte: Ministério do Turismo, Embratur e Polícia Federal.

2. Síntese do turismo receptivo no Brasil

2.2.2 - Chegadas de turistas internacionais ao Brasil, por via de acesso Terrestre, por meses e anos - 2022-2024

Mês	Chegadas de turistas internacionais			
	Vias de acesso			
	Terrestre			
	2021	2022	2023	2024
Brasil	158.853	1.081.900	1.923.243	1.934.823
Janeiro	20.074	163.002	562.798	473.460
Fevereiro	12.425	138.850	332.415	298.036
Março	4.234	74.003	159.070	232.247
Abril	2.574	111.771	128.246	84.209
Maio	7.738	46.145	61.736	67.654
Junho	3.554	41.789	52.458	62.566
Julho	11.761	85.458	93.285	103.464
Agosto	5.789	54.895	70.315	74.768
Setembro	12.632	63.276	68.538	83.909
Outubro	10.398	71.120	89.535	99.160
Novembro	20.235	76.649	124.243	114.976
Dezembro	47.439	154.942	180.604	240.374

Fonte: Ministério do Turismo, Embratur e Polícia Federal.

2. Síntese do turismo receptivo no Brasil

2.2.3 - Chegadas de turistas internacionais ao Brasil, por via de acesso Marítima, por meses e anos - 2022-2024

Mês	Chegadas de turistas internacionais			
	Vias de acesso			
	Marítima			
	2021	2022	2023	2024
Brasil	495	34.699	124.360	140.570
Janeiro	81	51	27.098	29.451
Fevereiro	71	204	25.525	28.227
Março	49	160	28.714	28.448
Abril	20	163	4.476	11.087
Maio	45	122	367	571
Junho	15	67	364	290
Julho	18	68	410	208
Agosto	6	223	497	191
Setembro	11	192	781	282
Outubro	19	1.124	1.649	1.297
Novembro	71	5.242	8.183	13.084
Dezembro	89	27.083	26.296	27.434

Fonte: Ministério do Turismo, Embratur e Polícia Federal.

2. Síntese do turismo receptivo no Brasil

2.2.4 - Chegadas de turistas internacionais ao Brasil, por via de acesso Fluvial, por meses e anos - 2022-2024

Mês	Chegadas de turistas internacionais			
	Vias de acesso			
	Fluvial			
	2021	2022	2023	2024
Brasil	1.136	46.320	66.478	93.880
Janeiro	42	297	14.802	14.140
Fevereiro	48	4.565	8.512	9.874
Março	25	3.109	3.989	8.098
Abril	3	4.896	5.801	5.302
Maio	31	3.131	4.461	4.174
Junho	61	2.308	3.199	5.372
Julho	179	4.658	5.460	7.624
Agosto	169	2.906	4.580	6.401
Setembro	202	2.691	3.846	4.900
Outubro	123	4.602	2.310	6.993
Novembro	85	5.765	2.480	9.206
Dezembro	168	7.392	7.038	11.796

Fonte: Ministério do Turismo, Embratur e Polícia Federal.

2. Síntese do turismo receptivo no Brasil

2.3 - Chegadas de turistas internacionais ao Brasil, por Unidades da Federação, segundo os meses - 2021-2024

(Continua)

Mês	Chegadas de turistas internacionais											
	Total				Unidades da Federação							
					Acre				Amapá			
	2021	2022	2023	2024	2021	2022	2023	2024	2021	2022	2023	2024
Brasil	745.871	3.630.031	5.908.341	6.773.619	322	16.461	17.205	19.816	2.166	17.240	31.570	38.918
Janeiro	71.989	326.670	971.275	956.737	5	358	1.389	2.096	41	462	1.759	3.129
Fevereiro	48.096	311.342	755.842	833.306	2	666	1.422	1.428	54	507	2.694	2.825
Março	32.439	276.708	577.215	740.483	6	1.121	1.291	1.286	29	663	1.211	2.531
Abril	18.428	306.795	408.798	398.587	3	1.598	1.326	1.155	5	1.205	2.761	2.396
Mai	23.713	202.256	292.375	335.652	7	1.123	1.065	1.311	33	755	2.299	2.477
Junho	24.070	192.909	274.302	332.474	2	1.152	1.017	1.411	65	711	1.240	2.047
Julho	60.270	289.581	375.648	437.103	19	2.372	2.404	2.592	182	2.033	3.553	4.475
Agosto	40.410	263.626	365.041	417.940	20	2.077	1.604	2.116	170	1.778	4.097	6.366
Setembro	50.675	273.004	352.355	445.389	13	1.446	1.333	1.562	176	536	1.608	1.587
Outubro	93.824	305.644	409.924	508.738	8	1.622	1.291	1.792	126	1.625	2.884	3.615
Novembro	107.123	352.458	504.395	560.732	17	1.299	1.297	1.385	103	3.428	2.395	3.105
Dezembro	174.834	529.038	621.171	806.478	220	1.627	1.766	1.682	1.182	3.537	5.069	4.365

Fonte: Ministério do Turismo, Embratur e Polícia Federal.

2. Síntese do turismo receptivo no Brasil

2.3 - Chegadas de turistas internacionais ao Brasil, por Unidades da Federação, segundo os meses - 2021-2024

(Continuação)

Mês	Chegadas de turistas internacionais											
	Unidades da Federação											
	Amazonas				Bahia				Ceará			
	2021	2022	2023	2024	2021	2022	2023	2024	2021	2022	2023	2024
Brasil	1.373	14.354	24.072	28.514	7.530	56.644	92.059	143.605	17.045	56.552	71.545	96.882
Janeiro	56	682	2.265	2.568	1.133	3.236	11.683	16.408	1.033	2.804	4.740	6.222
Fevereiro	15	550	1.588	3.073	47	3.462	9.569	14.809	2	2.820	4.655	6.294
Março	33	926	2.244	3.092	10	3.520	8.177	14.231	-	2.301	3.919	5.253
Abril	100	1.107	1.796	1.981	106	5.361	6.179	6.512	154	3.022	3.241	3.932
Mai	69	1.231	1.972	2.256	211	1.864	2.325	4.316	262	2.137	2.431	3.375
Junho	57	1.491	2.823	3.341	138	2.095	2.646	5.393	337	3.464	4.429	5.968
Julho	56	1.517	2.361	2.255	404	3.682	5.952	10.148	1.429	6.850	7.831	10.289
Agosto	69	1.490	1.939	1.973	394	3.722	5.970	10.589	971	7.888	8.933	12.361
Setembro	77	1.284	1.548	1.373	348	4.921	7.253	12.297	923	5.839	6.303	8.006
Outubro	131	1.387	1.904	1.851	1.365	5.928	7.755	11.654	3.947	6.475	6.997	10.463
Novembro	92	1.310	1.641	2.422	1.003	6.869	10.809	18.842	4.396	6.823	8.470	13.549
Dezembro	618	1.379	1.991	2.329	2.371	11.984	13.741	18.406	3.591	6.129	9.596	11.170

Fonte: Ministério do Turismo, Embratur e Polícia Federal.

2. Síntese do turismo receptivo no Brasil

2.3. Chegadas de turistas internacionais ao Brasil, por Unidades da Federação - 2021-2024

(Continuação)

Mês	Chegadas de turistas internacionais											
	Unidades da Federação											
	Distrito Federal				Mato Grosso do Sul				Minas Gerais			
	2021	2022	2023	2024	2021	2022	2023	2024	2021	2022	2023	2024
Brasil	6.638	30.772	54.006	68.469	15.923	54.344	70.277	76.557	5.755	21.593	38.526	43.287
Janeiro	606	1.209	3.683	6.079	1.476	5.365	10.144	13.042	493	1.871	2.597	3.517
Fevereiro	146	1.201	3.410	6.455	1.039	4.177	5.202	5.491	86	1.766	2.926	4.910
Março	132	1.343	4.970	6.218	651	3.138	3.986	4.667	82	2.388	4.750	5.113
Abril	250	1.459	3.330	2.652	503	3.816	4.057	4.113	158	1.291	2.338	2.406
Mai	177	1.599	3.229	3.438	724	2.933	3.155	4.445	190	1.129	1.719	2.232
Junho	497	1.804	3.339	3.368	578	2.646	3.215	3.550	222	1.352	2.109	2.565
Julho	823	4.276	5.047	6.241	919	5.110	6.025	6.465	1.110	2.701	4.923	4.830
Agosto	484	3.099	4.727	6.277	1.014	3.567	4.252	4.419	505	2.603	5.149	4.839
Setembro	485	2.675	3.683	5.377	1.246	4.026	4.154	4.981	425	1.776	3.788	3.563
Outubro	1.082	2.897	4.675	5.854	1.504	3.986	5.577	5.418	710	1.107	2.242	3.511
Novembro	726	3.595	5.904	6.439	1.614	2.582	6.340	6.322	622	1.543	2.846	2.360
Dezembro	1.230	5.615	8.009	10.071	4.655	12.998	14.170	13.644	1.152	2.066	3.139	3.441

Fonte: Ministério do Turismo, Embratur e Polícia Federal.

2. Síntese do turismo receptivo no Brasil

2.3 - Chegadas de turistas internacionais ao Brasil, por Unidades da Federação, segundo os meses - 2021-2024

(Continuação)

Mês	Chegadas de turistas internacionais											
	Unidades da Federação											
	Pará				Paraná				Pernambuco			
	2021	2022	2023	2024	2021	2022	2023	2024	2021	2022	2023	2024
Brasil	1.091	10.694	21.724	33.285	128.721	522.832	791.536	912.255	7.650	31.786	62.559	70.686
Janeiro	27	511	1.165	2.005	18.458	62.271	129.310	164.530	758	1.205	6.054	5.555
Fevereiro	9	480	1.129	3.034	11.231	41.467	83.703	106.601	29	1.408	5.119	7.217
Março	6	543	1.144	3.638	3.521	27.380	51.222	89.266	2	1.468	4.795	7.011
Abril	6	618	782	1.306	2.015	55.500	67.310	51.872	94	2.578	3.812	2.955
Mai	-	387	1.039	1.399	6.939	30.388	39.176	50.884	168	940	1.846	1.869
Junho	1	348	999	1.302	2.767	25.531	32.783	44.407	232	1.446	2.491	2.996
Julho	31	962	2.010	3.085	10.670	52.695	56.239	66.020	633	2.230	4.695	5.223
Agosto	16	1.454	2.715	3.952	4.601	34.624	43.568	48.125	540	2.500	4.953	5.426
Setembro	106	1.613	2.692	4.176	11.168	39.021	41.532	53.403	621	1.683	3.665	4.085
Outubro	103	1.206	2.829	2.812	8.533	43.315	58.927	64.859	1.666	2.327	3.739	5.619
Novembro	343	1.045	2.151	2.976	18.143	44.346	83.875	65.176	1.004	6.064	8.570	9.278
Dezembro	443	1.527	3.069	3.600	30.675	66.294	103.891	107.112	1.903	7.937	12.820	13.452

Fonte: Ministério do Turismo, Embratur e Polícia Federal.

2. Síntese do turismo receptivo no Brasil

2.3 - Chegadas de turistas internacionais ao Brasil, por Unidades da Federação, segundo os meses - 2021-2024

(Continuação)

Mês	Chegadas de turistas internacionais											
	Unidades da Federação											
	Rio de Janeiro				Rio Grande do Norte				Rio Grande do Sul			
	2021	2022	2023	2024	2021	2022	2023	2024	2021	2022	2023	2024
Brasil	101.487	652.962	1.192.814	1.528.133	2.021	12.058	20.368	25.919	13.373	474.474	1.000.909	883.662
Janeiro	10.407	42.146	136.256	163.598	-	633	1.921	3.042	114	76.016	380.744	265.719
Fevereiro	7.705	30.068	137.200	170.305	2	813	1.946	2.501	121	78.140	211.946	161.873
Março	5.001	51.265	128.802	157.684	-	710	1.597	2.187	142	41.674	103.494	133.928
Abril	2.630	53.651	80.985	102.175	3	1.141	1.366	1.229	163	53.616	57.266	30.072
Mai	2.554	39.831	65.886	84.116	-	387	761	951	285	15.130	22.107	11.629
Junho	2.611	38.772	59.894	82.402	2	675	943	1.230	259	14.138	19.440	15.800
Julho	4.595	52.501	83.776	108.090	4	1.135	1.815	2.455	521	27.472	31.082	28.729
Agosto	4.595	48.059	80.697	91.505	-	1.437	2.301	2.541	281	16.737	24.524	19.273
Setembro	5.887	55.477	82.149	116.004	-	709	1.497	1.880	447	21.729	26.888	27.169
Outubro	12.602	63.413	92.918	130.985	3	1.087	1.477	2.066	516	24.793	24.884	29.301
Novembro	16.611	69.120	114.550	145.148	816	1.326	2.072	2.660	1.051	30.964	32.979	44.623
Dezembro	26.289	108.659	129.701	176.121	1.191	2.005	2.672	3.177	9.473	74.065	65.555	115.546

Fonte: Ministério do Turismo, Embratur e Polícia Federal.

2. Síntese do turismo receptivo no Brasil

2.3 - Chegadas de turistas internacionais ao Brasil, por Unidades da Federação, segundo os meses - 2021-2024

(Continuação)

Mês	Chegadas de turistas internacionais							
	Unidades da Federação							
	Roraima				Santa Catarina			
	2021	2022	2023	2024	2021	2022	2023	2024
Brasil	550	4.653	8.259	10.868	9.228	140.533	288.429	495.358
Janeiro	19	167	780	929	1.735	37.038	94.096	116.209
Fevereiro	8	166	742	912	1.592	33.672	68.043	99.098
Março	4	388	693	1.683	307	11.796	23.937	58.198
Abril	2	560	1.176	952	17	7.022	11.198	20.761
Mai	1	323	512	619	46	1.882	4.707	11.432
Junho	3	301	437	390	16	1.547	3.668	9.999
Julho	124	409	556	650	31	4.418	6.928	12.559
Agosto	11	600	889	898	20	2.239	4.465	11.614
Setembro	-	427	595	640	50	3.453	7.106	18.824
Outubro	14	467	535	841	31	5.173	9.037	26.305
Novembro	49	506	645	1.153	63	7.371	16.052	30.752
Dezembro	315	339	699	1.201	5.320	24.922	39.192	79.607

Fonte: Ministério do Turismo, Embratur e Polícia Federal.

2. Síntese do turismo receptivo no Brasil

2.3 - Chegadas de turistas internacionais ao Brasil, por Unidades da Federação, segundo os meses - 2021-2024

(Conclusão)

Mês	Chegadas de turistas internacionais							
	Unidades da Federação							
	São Paulo				Outras Unidades da Federação			
	2021	2022	2023	2024	2021	2022	2023	2024
Brasil	422.954	1.505.129	2.107.179	2.274.932	2.044	6.950	15.304	22.473
Janeiro	35.536	90.273	181.343	179.749	92	423	1.346	2.340
Fevereiro	25.968	109.627	213.512	234.583	40	352	1.036	1.897
Março	22.486	125.795	229.823	242.956	27	289	1.160	1.541
Abril	12.152	112.810	158.356	161.168	67	440	1.519	950
Mai	11.923	99.667	137.156	147.949	124	550	990	954
Junho	15.889	94.985	132.036	145.117	394	451	793	1.188
Julho	38.560	118.549	149.320	161.224	159	669	1.131	1.773
Agosto	26.551	128.918	163.021	184.292	168	834	1.237	1.374
Setembro	28.617	125.891	155.607	178.977	86	498	954	1.485
Outubro	61.362	138.390	181.013	200.664	121	446	1.240	1.128
Novembro	60.139	163.716	201.945	201.869	331	551	1.854	2.673
Dezembro	83.771	196.508	204.047	236.384	435	1.447	2.044	5.170

Fonte: Ministério do Turismo, Embratur e Polícia Federal.

2. Síntese do turismo receptivo no Brasil

2.4 - Chegadas de turistas internacionais ao Brasil, por Unidades da Federação, segundo os meses - Via aérea - 2021-2024

(Continua)

Mês	Chegadas de turistas internacionais por via aérea											
	Total				Unidades da Federação							
					Acre				Amapá			
	2021	2022	2023	2024	2021	2022	2023	2024	2021	2022	2023	2024
Brasil	585.387	2.467.112	3.794.260	4.604.346	-	-	-	2	30	21	44	79
Janeiro	51.792	163.320	366.577	439.686	-	-	-	-	-	1	-	2
Fevereiro	35.552	167.723	389.390	497.169	-	-	-	-	1	-	-	-
Março	28.131	199.436	385.442	471.690	-	-	-	-	-	-	-	-
Abril	15.831	189.965	270.275	297.989	-	-	-	-	-	4	1	-
Mai	15.899	152.858	225.811	263.253	-	-	-	2	1	3	-	5
Junho	20.440	148.745	218.281	264.246	-	-	-	-	3	-	4	33
Julho	48.312	199.397	276.493	325.807	-	-	-	-	1	5	-	1
Agosto	34.446	205.602	289.649	336.580	-	-	-	-	-	-	-	2
Setembro	37.830	206.845	279.190	356.298	-	-	-	-	-	-	27	34
Outubro	83.284	228.798	316.430	401.288	-	-	-	-	-	3	1	-
Novembro	86.732	264.802	369.489	423.466	-	-	-	-	18	-	-	2
Dezembro	127.138	339.621	407.233	526.874	-	-	-	-	6	5	11	-

Fonte: Ministério do Turismo, Embratur e Polícia Federal.

2. Síntese do turismo receptivo no Brasil

2.4 - Chegadas de turistas internacionais ao Brasil, por Unidades da Federação, segundo os meses - Via aérea - 2021-2024

(Continuação)

Mês	Chegadas de turistas internacionais por via aérea											
	Unidades da Federação											
	Amazonas				Bahia				Ceará			
	2021	2022	2023	2024	2021	2022	2023	2024	2021	2022	2023	2024
Brasil	590	6.315	17.382	21.286	7.499	49.517	84.626	138.132	17.009	56.490	69.223	94.507
Janeiro	41	157	1.532	1.648	1.126	3.234	9.727	16.405	1.003	2.803	4.715	6.209
Fevereiro	12	164	797	2.383	47	3.452	9.466	14.743	2	2.820	4.653	6.283
Março	17	325	1.608	2.593	8	3.514	8.173	14.203	-	2.301	3.918	5.235
Abril	79	497	1.072	1.225	106	5.293	6.175	6.493	154	3.020	3.238	3.921
Mai	21	449	1.450	1.766	211	1.863	2.315	4.308	260	2.127	2.428	3.375
Junho	17	675	2.354	2.726	138	2.089	2.627	5.390	337	3.459	4.424	5.965
Julho	14	723	1.804	1.552	400	3.668	5.889	10.141	1.428	6.850	7.822	10.289
Agosto	7	655	1.450	1.408	394	3.566	5.970	10.585	971	7.888	8.933	12.360
Setembro	-	542	1.145	895	346	4.920	7.248	12.296	923	5.837	6.300	8.006
Outubro	71	715	1.521	1.376	1.362	4.988	6.570	11.649	3.947	6.472	6.853	10.456
Novembro	3	726	1.118	1.934	1.003	4.790	7.746	13.552	4.396	6.823	8.465	11.239
Dezembro	308	687	1.531	1.780	2.358	8.140	12.720	18.367	3.588	6.090	7.474	11.169

Fonte: Ministério do Turismo, Embratur e Polícia Federal.

2. Síntese do turismo receptivo no Brasil

2.4 - Chegadas de turistas internacionais ao Brasil, por Unidades da Federação, segundo os meses - Via aérea - 2021-2024

(Continuação)

Mês	Chegadas de turistas internacionais por via aérea											
	Unidades da Federação											
	Distrito Federal				Mato Grosso do Sul				Minas Gerais			
	2021	2022	2023	2024	2021	2022	2023	2024	2021	2022	2023	2024
Brasil	6.638	30.772	54.006	68.469	135	197	236	186	5.755	21.593	38.526	43.287
Janeiro	606	1.209	3.683	6.079	7	-	6	4	493	1.871	2.597	3.517
Fevereiro	146	1.201	3.410	6.455	-	-	10	14	86	1.766	2.926	4.910
Março	132	1.343	4.970	6.218	8	13	15	5	82	2.388	4.750	5.113
Abril	250	1.459	3.330	2.652	4	6	10	11	158	1.291	2.338	2.406
Mai	177	1.599	3.229	3.438	-	13	10	-	190	1.129	1.719	2.232
Junho	497	1.804	3.339	3.368	2	16	5	13	222	1.352	2.109	2.565
Julho	823	4.276	5.047	6.241	-	15	13	12	1.110	2.701	4.923	4.830
Agosto	484	3.099	4.727	6.277	61	106	112	14	505	2.603	5.149	4.839
Setembro	485	2.675	3.683	5.377	8	1	-	3	425	1.776	3.788	3.563
Outubro	1.082	2.897	4.675	5.854	7	2	18	74	710	1.107	2.242	3.511
Novembro	726	3.595	5.904	6.439	24	15	33	25	622	1.543	2.846	2.360
Dezembro	1.230	5.615	8.009	10.071	14	10	4	11	1.152	2.066	3.139	3.441

Fonte: Ministério do Turismo, Embratur e Polícia Federal.

2. Síntese do turismo receptivo no Brasil

2.4 - Chegadas de turistas internacionais ao Brasil, por Unidades da Federação, segundo os meses - Via aérea - 2021-2024

(Continuação)

Mês	Chegadas de turistas internacionais por via aérea											
	Unidades da Federação											
	Pará				Paraná				Pernambuco			
	2021	2022	2023	2024	2021	2022	2023	2024	2021	2022	2023	2024
Brasil	1.061	9.998	21.342	32.464	982	8.380	25.458	31.119	7.548	25.716	52.415	59.548
Janeiro	27	362	1.158	2.001	6	850	2.336	2.476	745	1.201	4.553	5.487
Fevereiro	9	480	1.129	3.028	7	802	2.298	2.878	3	1.353	5.024	5.986
Março	6	543	1.144	3.628	20	779	2.339	2.593	1	1.397	4.707	6.370
Abril	6	618	782	1.301	12	1.113	1.999	1.707	90	2.546	3.800	2.909
Maio	-	387	809	1.392	86	429	1.733	2.158	168	907	1.785	1.841
Junho	1	340	999	1.299	7	374	1.774	2.093	232	1.435	2.464	2.984
Julho	31	934	2.010	3.075	94	257	1.499	2.231	632	2.223	4.642	5.215
Agosto	16	1.453	2.622	3.950	67	554	1.984	2.969	540	2.473	4.915	5.402
Setembro	80	1.579	2.654	4.139	103	285	2.206	3.220	621	1.673	3.655	3.989
Outubro	103	858	2.827	2.807	26	367	2.505	2.727	1.665	2.317	3.679	4.622
Novembro	343	933	2.151	2.731	57	767	2.585	2.746	961	2.962	4.958	5.101
Dezembro	439	1.511	3.057	3.113	497	1.803	2.200	3.321	1.890	5.229	8.233	9.642

Fonte: Ministério do Turismo, Embratur e Polícia Federal.

2. Síntese do turismo receptivo no Brasil

2.4 - Chegadas de turistas internacionais ao Brasil, por Unidades da Federação, segundo os meses - Via aérea - 2021-2024

(Continuação)

Mês	Chegadas de turistas internacionais por via aérea											
	Unidades da Federação											
	Rio de Janeiro				Rio Grande do Norte				Rio Grande do Sul			
	2021	2022	2023	2024	2021	2022	2023	2024	2021	2022	2023	2024
Brasil	101.354	636.959	1.129.960	1.477.402	2.015	11.740	20.227	25.908	3.930	35.554	43.051	13.895
Janeiro	10.398	42.117	118.854	149.613	-	633	1.921	3.042	6	2.273	4.273	2.911
Fevereiro	7.685	29.936	120.037	159.333	-	813	1.834	2.492	2	969	3.626	3.266
Março	4.969	51.205	107.091	143.527	-	709	1.593	2.187	98	1.942	4.597	4.557
Abril	2.623	53.649	80.952	98.655	3	1.139	1.365	1.229	131	4.245	3.411	2.490
Maio	2.554	39.816	65.664	83.817	-	387	761	950	217	2.956	2.855	153
Junho	2.605	38.752	59.619	82.162	2	675	943	1.230	178	2.278	2.681	23
Julho	4.586	52.492	83.539	107.958	3	1.132	1.813	2.455	416	3.738	3.794	74
Agosto	4.591	48.051	80.287	91.360	-	1.435	2.295	2.541	204	3.552	4.332	13
Setembro	5.882	55.327	81.834	115.859	-	707	1.489	1.880	296	3.326	3.531	-
Outubro	12.595	63.364	92.700	130.735	3	985	1.477	2.065	325	3.033	2.749	7
Novembro	16.608	69.099	114.442	145.026	816	1.326	2.072	2.660	761	3.575	3.166	14
Dezembro	26.258	93.151	124.941	169.357	1.188	1.799	2.664	3.177	1.296	3.667	4.036	387

Fonte: Ministério do Turismo, Embratur e Polícia Federal.

2. Síntese do turismo receptivo no Brasil

2.4 - Chegadas de turistas internacionais ao Brasil, por Unidades da Federação, segundo os meses - Via aérea - 2021-2024

(Continuação)

Mês	Chegadas de turistas internacionais por via aérea							
	Unidades da Federação							
	Roraima				Santa Catarina			
	2021	2022	2023	2024	2021	2022	2023	2024
Brasil	143	62	39	31	6.643	70.043	148.493	320.797
Janeiro	6	4	-	5	1.726	16.179	35.205	62.758
Fevereiro	5	7	14	2	1.578	14.155	27.400	51.758
Março	-	28	-	1	303	7.010	16.312	32.575
Abril	-	12	2	2	12	2.003	6.408	13.800
Maio	1	-	-	4	6	899	3.314	9.529
Junho	1	1	12	4	3	405	2.469	8.523
Julho	119	2	4	3	25	1.626	3.739	9.472
Agosto	7	8	1	1	16	889	3.118	9.712
Setembro	-	-	4	-	47	2.183	5.795	17.086
Outubro	1	-	-	9	23	3.131	6.753	23.993
Novembro	2	-	-	-	19	4.739	12.030	26.778
Dezembro	1	-	2	-	2.885	16.824	25.950	54.813

Fonte: Ministério do Turismo, Embratur e Polícia Federal.

2. Síntese do turismo receptivo no Brasil

2.4 - Chegadas de turistas internacionais ao Brasil, por Unidades da Federação, segundo os meses - Via aérea - 2021-2024

(Conclusão)

Mês	Chegadas de turistas internacionais por via aérea							
	Unidades da Federação							
	São Paulo				Outras Unidades da Federação			
	2021	2022	2023	2024	2021	2022	2023	2024
Brasil	422.932	1.500.683	2.079.618	2.264.606	1.123	3.072	9.614	12.628
Janeiro	35.533	90.272	175.185	175.894	69	154	832	1.635
Fevereiro	25.968	109.627	206.055	232.214	1	178	711	1.424
Março	22.485	125.782	223.452	241.731	2	157	773	1.154
Abril	12.151	112.810	154.253	158.528	52	260	1.139	660
Maio	11.922	99.663	137.145	147.757	85	231	594	526
Junho	15.889	94.983	132.031	145.115	306	107	427	753
Julho	38.560	118.546	149.320	161.213	70	209	635	1.045
Agosto	26.551	128.907	163.021	184.284	32	363	733	863
Setembro	28.614	125.886	155.195	178.971	-	128	636	980
Outubro	61.359	138.387	181.011	200.662	5	172	849	741
Novembro	60.133	163.716	201.140	201.865	240	193	833	994
Dezembro	83.767	192.104	201.810	236.372	261	920	1.452	1.853

Fonte: Ministério do Turismo, Embratur e Polícia Federal.

2. Síntese do turismo receptivo no Brasil

2.5 - Chegadas de turistas internacionais ao Brasil, por Unidades da Federação, segundo os meses - Via terrestre - 2021-2024

(Continua)

Mês	Chegadas de turistas internacionais por via terrestre											
	Total				Unidades da Federação							
					Acre				Amapá			
	2021	2022	2023	2024	2021	2022	2023	2024	2021	2022	2023	2024
Brasil	158.853	1.081.900	1.923.243	1.934.823	322	16.461	17.205	19.814	1.039	7.296	20.035	25.882
Janeiro	20.074	163.002	562.798	473.460	5	358	1.389	2.096	-	314	503	853
Fevereiro	12.425	138.850	332.415	298.036	2	666	1.422	1.428	5	257	1.184	1.661
Março	4.234	74.003	159.070	232.247	6	1.121	1.291	1.286	4	212	960	1.058
Abril	2.574	111.771	128.246	84.209	3	1.598	1.326	1.155	2	420	1.668	1.797
Mai	7.738	46.145	61.736	67.654	7	1.123	1.065	1.309	1	302	1.576	1.860
Junho	3.554	41.789	52.458	62.566	2	1.152	1.017	1.411	2	276	958	1.644
Julho	11.761	85.458	93.285	103.464	19	2.372	2.404	2.592	2	967	2.528	3.407
Agosto	5.789	54.895	70.315	74.768	20	2.077	1.604	2.116	1	958	3.181	4.947
Setembro	12.632	63.276	68.538	83.909	13	1.446	1.333	1.562	-	229	1.317	1.260
Outubro	10.398	71.120	89.535	99.160	8	1.622	1.291	1.792	3	900	1.997	2.733
Novembro	20.235	76.649	124.243	114.976	17	1.299	1.297	1.385	-	821	1.408	1.396
Dezembro	47.439	154.942	180.604	240.374	220	1.627	1.766	1.682	1.019	1.640	2.755	3.266

Fonte: Ministério do Turismo, Embratur e Polícia Federal.

2. Síntese do turismo receptivo no Brasil

2.5 - Chegadas de turistas internacionais ao Brasil, por Unidades da Federação, segundo os meses - Via terrestre - 2021-2024

(Continuação)

Mês	Chegadas de turistas internacionais por via terrestre											
	Unidades da Federação											
	Amazonas				Mato Grosso do Sul				Paraná			
	2021	2022	2023	2024	2021	2022	2023	2024	2021	2022	2023	2024
Brasil	782	8.038	6.690	7.226	15.788	54.130	70.031	76.369	127.729	514.444	760.109	871.574
Janeiro	15	525	733	920	1.469	5.365	10.138	13.038	18.449	61.421	126.974	158.011
Fevereiro	3	386	791	690	1.039	4.176	5.192	5.477	11.223	40.664	81.397	100.812
Março	16	601	636	499	643	3.125	3.969	4.662	3.501	26.601	48.882	85.799
Abril	21	610	724	756	499	3.796	4.047	4.102	1.998	54.387	65.310	50.165
Mai	48	782	522	490	724	2.920	3.145	4.444	6.852	29.957	37.440	48.726
Junho	39	815	469	613	576	2.630	3.210	3.537	2.760	25.157	31.008	42.312
Julho	42	794	557	703	919	5.094	6.006	6.452	10.576	52.436	54.740	63.779
Agosto	62	835	489	565	953	3.461	4.140	4.405	4.534	34.070	41.583	45.156
Setembro	77	742	403	478	1.238	4.025	4.154	4.978	11.065	38.736	39.323	50.182
Outubro	60	672	383	475	1.497	3.984	5.559	5.344	8.507	42.946	56.419	62.132
Novembro	89	584	523	488	1.590	2.566	6.305	6.297	18.086	43.578	81.290	62.426
Dezembro	310	692	460	549	4.641	12.988	14.166	13.633	30.178	64.491	95.743	102.074

Fonte: Ministério do Turismo, Embratur e Polícia Federal.

2. Síntese do turismo receptivo no Brasil

2.5 - Chegadas de turistas internacionais ao Brasil, por Unidades da Federação, segundo os meses - Via terrestre - 2021-2024

(Continuação)

Mês	Chegadas de turistas internacionais por via terrestre							
	Unidades da Federação							
	Rio Grande do Sul				Roraima			
	2021	2022	2023	2024	2021	2022	2023	2024
Brasil	9.406	402.771	903.121	793.093	407	4.591	8.220	10.837
Janeiro	102	73.731	363.928	252.914	13	163	780	924
Fevereiro	117	72.851	200.764	151.262	3	159	728	910
Março	42	37.068	94.686	122.784	4	360	693	1.682
Abril	32	45.262	49.130	22.874	2	548	1.174	950
Maio	68	9.475	15.725	7.920	-	323	512	615
Junho	81	9.987	13.822	10.777	2	300	425	386
Julho	105	20.152	22.848	22.109	5	407	552	647
Agosto	77	11.094	16.611	14.274	4	592	888	897
Setembro	151	16.044	19.808	22.590	-	427	591	640
Outubro	191	18.228	20.697	23.187	13	467	535	832
Novembro	290	24.321	28.320	37.350	47	506	645	1.153
Dezembro	8.150	64.558	56.782	105.052	314	339	697	1.201

Fonte: Ministério do Turismo, Embratur e Polícia Federal.

2. Síntese do turismo receptivo no Brasil

2.5 - Chegadas de turistas internacionais ao Brasil, por Unidades da Federação, segundo os meses - Via terrestre - 2021-2024

(Conclusão)

Mês	Chegadas de turistas internacionais por via terrestre							
	Unidades da Federação							
	Santa Catarina				Outras Unidades da Federação			
	2021	2022	2023	2024	2021	2022	2023	2024
Brasil	2.511	70.366	132.896	124.253	869	3.803	4.936	5.775
Janeiro	5	20.856	57.861	44.049	16	269	492	655
Fevereiro	14	19.517	40.641	35.363	19	174	296	433
Março	4	4.783	7.580	14.109	14	132	373	368
Abril	2	4.972	4.507	2.139	15	178	360	271
Maio	4	953	1.379	1.896	34	310	372	394
Junho	4	1.139	1.195	1.458	88	333	354	428
Julho	4	2.786	3.162	3.077	89	450	488	698
Agosto	2	1.341	1.318	1.900	136	467	501	508
Setembro	2	1.261	1.300	1.737	86	366	309	482
Outubro	6	2.036	2.274	2.307	113	265	380	358
Novembro	31	2.632	4.019	3.953	85	342	436	528
Dezembro	2.433	8.090	7.660	12.265	174	517	575	652

Fonte: Ministério do Turismo, Embratur e Polícia Federal.

2. Síntese do turismo receptivo no Brasil

2.6 - Chegadas de turistas internacionais ao Brasil, por Unidades da Federação, segundo os meses - Via marítima - 2021-2024

(Continua)

Mês	Chegadas de turistas internacionais por via marítima											
	Total				Unidades da Federação							
					Bahia				Ceará			
	2021	2022	2023	2024	2021	2022	2023	2024	2021	2022	2023	2024
Brasil	495	34.699	124.360	140.570	31	7.127	7.433	5.473	36	62	2.322	2.375
Janeiro	81	51	27.098	29.451	7	2	1.956	3	30	1	25	13
Fevereiro	71	204	25.525	28.227	-	10	103	66	-	-	2	11
Março	49	160	28.714	28.448	2	6	4	28	-	-	1	18
Abril	20	163	4.476	11.087	-	68	4	19	-	2	3	11
Mai	45	122	367	571	-	1	10	8	2	10	3	-
Junho	15	67	364	290	-	6	19	3	-	5	5	3
Julho	18	68	410	208	4	14	63	7	1	-	9	-
Agosto	6	223	497	191	-	156	-	4	-	-	-	1
Setembro	11	192	781	282	2	1	5	1	-	2	3	-
Outubro	19	1.124	1.649	1.297	3	940	1.185	5	-	3	144	7
Novembro	71	5.242	8.183	13.084	-	2.079	3.063	5.290	-	-	5	2.310
Dezembro	89	27.083	26.296	27.434	13	3.844	1.021	39	3	39	2.122	1

Fonte: Ministério do Turismo, Embratur e Polícia Federal.

2. Síntese do turismo receptivo no Brasil

2.6 - Chegadas de turistas internacionais ao Brasil, por Unidades da Federação, segundo os meses - Via marítima - 2021-2024

(Continuação)

Mês	Chegadas de turistas internacionais por via marítima											
	Unidades da Federação											
	Paraná				Pernambuco				Rio de Janeiro			
	2021	2022	2023	2024	2021	2022	2023	2024	2021	2022	2023	2024
Brasil	10	8	5.969	9.562	102	6.070	10.144	11.138	133	16.003	62.854	50.731
Janeiro	3	-	-	4.043	13	4	1.501	68	9	29	17.402	13.985
Fevereiro	1	1	8	2.911	26	55	95	1.231	20	132	17.163	10.972
Março	-	-	1	874	1	71	88	641	32	60	21.711	14.157
Abril	5	-	1	-	4	32	12	46	7	2	33	3.520
Mai	1	2	3	-	-	33	61	28	-	15	222	299
Junho	-	-	1	2	-	11	27	12	6	20	275	240
Julho	-	2	-	10	1	7	53	8	9	9	237	132
Agosto	-	-	1	-	-	27	38	24	4	8	410	145
Setembro	-	-	3	1	-	10	10	96	5	150	315	145
Outubro	-	2	3	-	1	10	60	997	7	49	218	250
Novembro	-	1	-	4	43	3.102	3.612	4.177	3	21	108	122
Dezembro	-	-	5.948	1.717	13	2.708	4.587	3.810	31	15.508	4.760	6.764

Fonte: Ministério do Turismo, Embratur e Polícia Federal.

2. Síntese do turismo receptivo no Brasil

2.6 - Chegadas de turistas internacionais ao Brasil, por Unidades da Federação, segundo os meses - Via marítima - 2021-2024

(Continuação)

Mês	Chegadas de turistas internacionais por via marítima											
	Unidades da Federação											
	Rio Grande do Norte				Rio Grande do Sul				Santa Catarina			
	2021	2022	2023	2024	2021	2022	2023	2024	2021	2022	2023	2024
Brasil	6	318	141	11	29	466	1.179	99	74	124	6.003	46.785
Janeiro	-	-	-	-	5	11	8	23	4	3	26	7.411
Fevereiro	2	-	112	9	2	6	554	7	-	-	2	10.611
Março	-	1	4	-	2	6	508	14	-	3	12	11.472
Abril	-	2	1	-	-	8	16	10	3	47	283	4.822
Maio	-	-	-	1	-	18	19	2	36	30	14	7
Junho	-	-	-	-	-	9	16	3	9	3	4	18
Julho	1	3	2	-	-	14	11	-	2	6	27	10
Agosto	-	2	6	-	-	6	10	4	2	9	29	2
Setembro	-	2	8	-	-	9	5	9	1	9	11	1
Outubro	-	102	-	1	-	-	16	1	2	6	10	5
Novembro	-	-	-	-	-	23	2	5	13	-	3	21
Dezembro	3	206	8	-	20	356	14	21	2	8	5.582	12.405

Fonte: Ministério do Turismo, Embratur e Polícia Federal.

2. Síntese do turismo receptivo no Brasil

2.6 - Chegadas de turistas internacionais ao Brasil, por Unidades da Federação, segundo os meses - Via marítima - 2021-2024

(Conclusão)

Mês	Chegadas de turistas internacionais por via marítima							
	Unidades da Federação							
	São Paulo				Outras Unidades da Federação			
	2021	2022	2023	2024	2021	2022	2023	2024
Brasil	22	4.446	27.561	10.326	52	75	754	4.070
Janeiro	3	1	6.158	3.855	7	-	22	50
Fevereiro	-	-	7.457	2.369	20	-	29	40
Março	1	13	6.371	1.225	11	-	14	19
Abril	1	-	4.103	2.640	-	2	20	19
Maio	1	4	11	192	5	9	24	34
Junho	-	2	5	2	-	11	12	7
Julho	-	3	-	11	-	10	8	30
Agosto	-	11	-	8	-	4	3	3
Setembro	3	5	412	6	-	4	9	23
Outubro	3	3	2	2	3	9	11	29
Novembro	6	-	805	4	6	16	585	1.151
Dezembro	4	4.404	2.237	12	-	10	17	2.665

Fonte: Ministério do Turismo, Embratur e Polícia Federal.

2. Síntese do turismo receptivo no Brasil

2.7 - Chegadas de turistas internacionais ao Brasil, por Unidades da Federação, segundo os meses - Via fluvial - 2022-2024

(Continua)

Mês	Chegadas de turistas internacionais por via fluvial											
	Total				Unidades da Federação							
					Acre				Amapá			
	2021	2022	2023	2024	2021	2022	2023	2024	2021	2022	2023	2024
Brasil	1.136	46.320	66.478	93.880	-	-	-	-	1.097	9.923	11.491	12.957
Janeiro	42	297	14.802	14.140	-	-	-	-	41	147	1.256	2.274
Fevereiro	48	4.565	8.512	9.874	-	-	-	-	48	250	1.510	1.164
Março	25	3.109	3.989	8.098	-	-	-	-	25	451	251	1.473
Abril	3	4.896	5.801	5.302	-	-	-	-	3	781	1.092	599
Maio	31	3.131	4.461	4.174	-	-	-	-	31	450	723	612
Junho	61	2.308	3.199	5.372	-	-	-	-	60	435	278	370
Julho	179	4.658	5.460	7.624	-	-	-	-	179	1.061	1.025	1.067
Agosto	169	2.906	4.580	6.401	-	-	-	-	169	820	916	1.417
Setembro	202	2.691	3.846	4.900	-	-	-	-	176	307	264	293
Outubro	123	4.602	2.310	6.993	-	-	-	-	123	722	886	882
Novembro	85	5.765	2.480	9.206	-	-	-	-	85	2.607	987	1.707
Dezembro	168	7.392	7.038	11.796	-	-	-	-	157	1.892	2.303	1.099

Fonte: Ministério do Turismo, Embratur e Polícia Federal.

2. Síntese do turismo receptivo no Brasil

2.7 - Chegadas de turistas internacionais ao Brasil, por Unidades da Federação, segundo os meses - Via fluvial - 2022-2024

(Continuação)

Mês	Chegadas de turistas internacionais por via Fluvial											
	Unidades da Federação											
	Amazonas				Mato Grosso do Sul				Pará			
	2021	2022	2023	2024	2021	2022	2023	2024	2021	2022	2023	2024
Brasil	1	1	-	2	-	17	10	2	30	696	382	821
Janeiro	-	-	-	-	-	-	-	-	-	149	7	4
Fevereiro	-	-	-	-	-	1	-	-	-	-	-	6
Março	-	-	-	-	-	-	2	-	-	-	-	10
Abril	-	-	-	-	-	14	-	-	-	-	-	5
Maio	-	-	-	-	-	-	-	1	-	-	230	7
Junho	1	1	-	2	-	-	-	-	-	8	-	3
Julho	-	-	-	-	-	1	6	1	-	28	-	10
Agosto	-	-	-	-	-	-	-	-	-	1	93	2
Setembro	-	-	-	-	-	-	-	-	26	34	38	37
Outubro	-	-	-	-	-	-	-	-	-	348	2	5
Novembro	-	-	-	-	-	1	2	-	-	112	-	245
Dezembro	-	-	-	-	-	-	-	-	4	16	12	487

Fonte: Ministério do Turismo, Embratur e Polícia Federal.

2. Síntese do turismo receptivo no Brasil

2.7 - Chegadas de turistas internacionais ao Brasil, por Unidades da Federação, segundo os meses - Via fluvial - 2022-2024

(Conclusão)

Mês	Chegadas de turistas internacionais por via Fluvial							
	Unidades da Federação							
	Rio Grande do Sul				Santa Catarina			
	2021	2022	2023	2024	2021	2022	2023	2024
Brasil	8	35.683	53.558	76.575	-	-	1.037	3.523
Janeiro	1	1	12.535	9.871	-	-	1.004	1.991
Fevereiro	-	4.314	7.002	7.338	-	-	-	1.366
Março	-	2.658	3.703	6.573	-	-	33	42
Abril	-	4.101	4.709	4.698	-	-	-	-
Maio	-	2.681	3.508	3.554	-	-	-	-
Junho	-	1.864	2.921	4.997	-	-	-	-
Julho	-	3.568	4.429	6.546	-	-	-	-
Agosto	-	2.085	3.571	4.982	-	-	-	-
Setembro	-	2.350	3.544	4.570	-	-	-	-
Outubro	-	3.532	1.422	6.106	-	-	-	-
Novembro	-	3.045	1.491	7.254	-	-	-	-
Dezembro	7	5.484	4.723	10.086	-	-	-	124

Fonte: Ministério do Turismo, Embratur e Polícia Federal.

2. Síntese do turismo receptivo no Brasil

2.8 - Chegadas de turistas internacionais ao Brasil, segundo principais países emissores - 2020-2024

Principais países emissores	Ano														
	2020			2021			2022			2023			2024		
	Total	(%)	Posição	Total	(%)	Posição	Total	(%)	Posição	Total	(%)	Posição	Total	(%)	Posição
Total Geral	2.146.435	100,0		745.871	100,0		3.630.031	100,0		5.908.341	100,0		6.773.619	100,0	
Argentina	887.805	41,4	1º	67.280	9,0	3º	1.032.762	28,5	1º	1.882.240	31,9	1º	1.960.182	28,9	1º
Estados Unidos	172.105	8,0	2º	132.182	17,7	1º	441.007	12,1	2º	668.478	11,3	2º	728.537	10,8	2º
Chile	131.174	6,1	3º	46.673	6,3	4º	202.470	5,6	4º	458.576	7,8	3º	653.895	9,7	3º
Paraguai	122.981	5,7	4º	132.126	17,7	2º	308.234	8,5	3º	424.460	7,2	4º	465.020	6,9	4º
Uruguai	113.714	5,3	5º	11.575	1,6	15º	180.064	5,0	5º	334.703	5,7	5º	388.464	5,7	5º
França	70.369	3,3	6º	34.848	4,7	6º	130.910	3,6	7º	187.559	3,2	6º	235.163	3,5	6º
Portugal	51.028	2,4	8º	38.704	5,2	5º	149.747	4,1	6º	182.463	3,1	7º	218.354	3,2	7º
Alemanha	61.149	2,8	7º	29.514	4,0	7º	120.670	3,3	8º	158.582	2,7	8º	182.166	2,7	8º
Itália	45.646	2,1	10º	18.907	2,5	11º	86.766	2,4	11º	129.447	2,2	10º	154.495	2,3	9º
Reino Unido	48.595	2,3	9º	9.809	1,3	16º	87.909	2,4	10º	130.239	2,2	9º	153.754	2,3	10º
Espanha	32.665	1,5	13º	22.828	3,1	10º	83.745	2,3	13º	114.096	1,9	13º	132.484	2,0	11º
Peru	33.895	1,6	12º	13.077	1,8	13º	61.634	1,7	14º	99.353	1,7	14º	131.368	1,9	12º
Bolívia	45.449	2,1	11º	26.330	3,5	9º	90.694	2,5	9º	123.803	2,1	11º	129.992	1,9	13º
Colômbia	27.129	1,3	14º	27.892	3,7	8º	84.470	2,3	12º	118.163	2,0	12º	129.501	1,9	14º
México	18.068	0,8	18º	12.731	1,7	14º	52.171	1,4	16º	82.324	1,4	16º	99.137	1,5	15º
Canadá	26.950	1,3	15º	8.077	1,1	18º	54.252	1,5	15º	86.591	1,5	15º	96.540	1,4	16º
China	6.297	0,3	30º	2.360	0,3	30º	8.787	0,2	33º	42.542	0,7	20º	76.524	1,1	17º
Japão	20.476	1,0	16º	1.904	0,3	35º	17.635	0,5	23º	42.341	0,7	21º	61.129	0,9	18º
Suíça	17.063	0,8	20º	13.568	1,8	12º	38.371	1,1	17º	50.359	0,9	17º	58.092	0,9	19º
Holanda	16.532	0,8	21º	9.080	1,2	17º	35.488	1,0	18º	45.917	0,8	19º	54.273	0,8	20º
Outros	197.345	9,2		86.406	11,6		362.245	10,0		546.105	9,2		664.549	9,8	

Fonte: Ministério do Turismo, Embratur e Polícia Federal.

2. Síntese do turismo receptivo no Brasil

2.9 - Chegadas de turistas internacionais ao Brasil, segundo os anos - 1970-2024

Chegadas de turistas internacionais							
Ano	Total	Ano	Total	Ano	Total	Ano	Total
1970	249.900	1984	1.595.726	1998	4.818.084	2012	5.676.843
1971	287.926	1985	1.735.982	1999	5.107.169	2013	5.813.342
1972	342.961	1986	1.934.091	2000	5.313.463	2014	6.429.852
1973	399.127	1987	1.929.053	2001	4.772.575	2015	6.305.838
1974	480.267	1988	1.742.939	2002	3.784.898	2016	6.546.696
1975	517.967	1989	1.402.882	2003	4.132.847	2017	6.588.770
1976	555.967	1990	1.091.065	2004	4.793.703	2018	6.621.376
1977	634.595	1991	1.191.898	2005	5.358.170	2019	6.353.141
1978	784.316	1992	1.474.858	2006	5.017.251	2020	2.146.435
1979	1.081.799	1993	1.571.940	2007	5.025.834	2021	745.871
1980	1.625.422	1994	1.853.301	2008	5.050.099	2022	3.630.031
1981	1.357.879	1995	1.991.416	2009	4.802.217	2023	5.908.341
1982	1.146.681	1996	2.665.508	2010	5.161.379	2024	6.773.619
1983	1.420.481	1997	2.849.749	2011	5.433.354		

Fonte: Ministério do Turismo - Estatísticas do Turismo



Foz do Rio São Francisco - Embratur



Capítulo

Eventos internacionais realizados no Brasil

Dados compilados pela Embratur – Agência Brasileira de Promoção do Turismo – com base em informações da International Congress & Convention Association (ICCA) revelam um cenário positivo para o país no segmento de eventos internacionais entre 2019 e 2024. A ICCA, uma das principais referências mundiais no setor de reuniões e convenções, considera em sua análise apenas eventos itinerantes, com pelo menos 50 participantes, periodicidade regular e a partir da terceira edição.

Em 2024, o mercado global de eventos mostrou sinais de recuperação, com 11.099 encontros internacionais realizados – um aumento de 9% em relação a 2023. Apesar de ainda não ter retornado ao patamar de 2019 (13.269 eventos), a trajetória é de crescimento consistente.

No Brasil, porém, os números não apenas se recuperaram como superaram as expectativas. Em 2024, o

país sediou 234 eventos internacionais, um salto significativo em comparação aos 156 de 2023 e aos 110 de 2022 – ultrapassando até mesmo o desempenho pré-pandemia (209 em 2019). Com esse resultado, o Brasil subiu para a 15ª posição no ranking mundial e reafirmou sua liderança na América do Sul, à frente de nações como Argentina, Chile, Colômbia e Peru.

O Rio de Janeiro se firmou como o principal destino, com 58 eventos recebidos, seguido por São Paulo (43) e Foz do Iguaçu (16). Outras capitais, como Brasília, Salvador e Manaus, também ganharam espaço no calendário internacional. No total, mais de 40 cidades brasileiras foram palco de eventos em 2024, demonstrando uma distribuição cada vez maior pelo território nacional.

Esses resultados comprovam que o Brasil retomou seu lugar de destaque no cenário global de eventos.

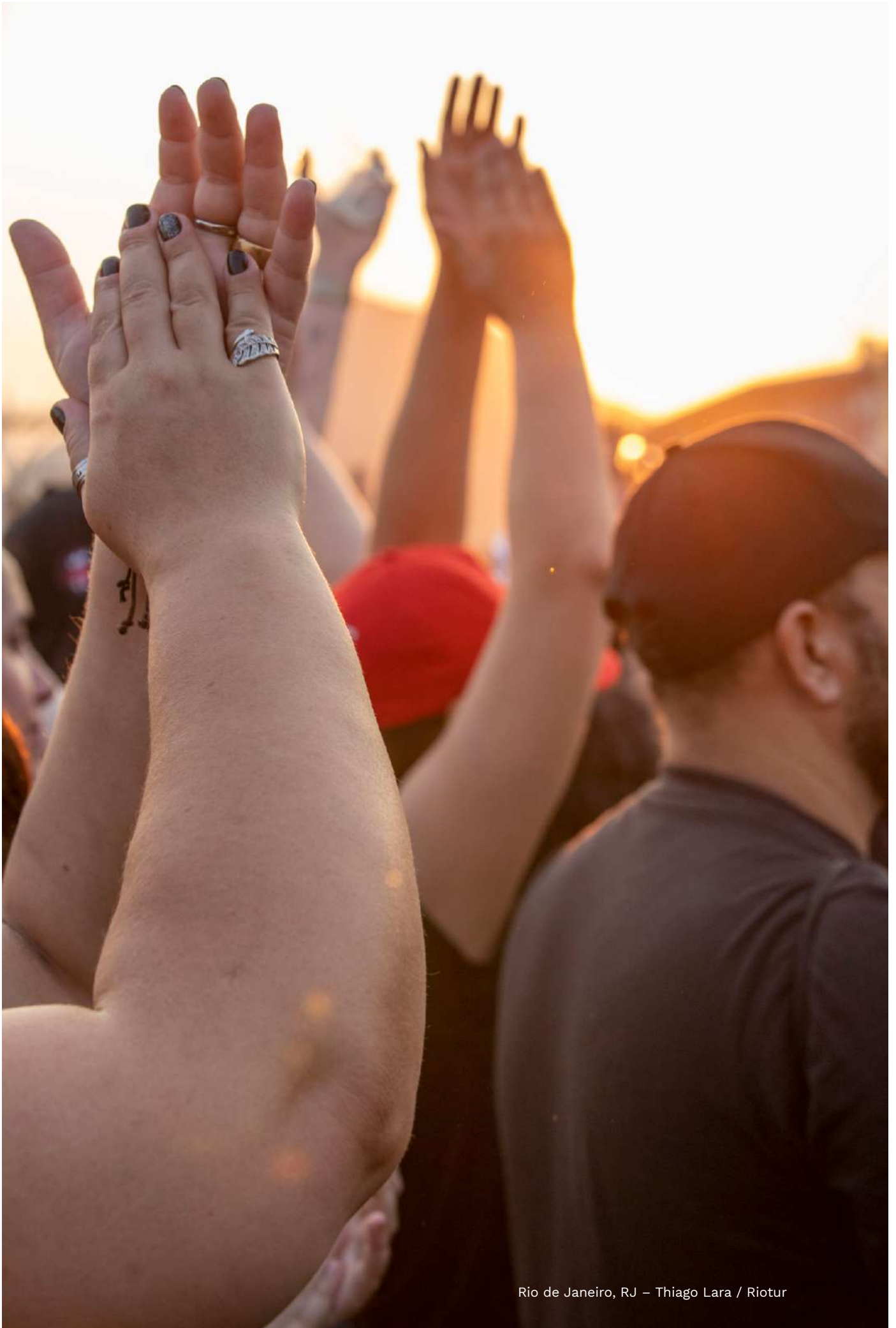

Rio de Janeiro, RJ – Thiago Lara / Riotur

3. Eventos internacionais realizados no Brasil

3.1 Eventos internacionais realizados no Brasil, segundo cidades - 2019-2023

Ranking Brasil 2024	Cidades	Eventos internacionais ⁽¹⁾					
		2019	2020	2021	2022	2023	2024
-	Brasil	209	6	4	110	156	234
1º	Rio de Janeiro - RJ	33	3	3	29	39	58
2º	São Paulo - SP	56	1	-	27	48	43
3º	Foz do Iguaçu - PR	15	-	-	5	6	16
4º	Brasília - DF	11	-	-	4	7	12
5º	Campinas - SP	6	-	-	3	5	10
6º	Salvador - BA	9	-	-	5	-	9
7º	Florianópolis - SC	7	1	-	5	-	8
8º	Curitiba - PR	8	1	-	4	-	8
9º	Belo Horizonte - MG	7	-	-	3	5	5
10º	Maceió - AL	1	-	-	2	-	5
11º	Manaus - AM	-	-	-	-	-	5
12º	Natal - RN	1	-	-	-	-	5
13º	Belém - PA	-	-	-	-	-	5
14º	Porto Alegre - RS	9	-	1	5	6	4
15º	Fortaleza - CE	5	-	-	1	-	4
16º	Porto Seguro - BA	-	-	-	-	-	4
17º	São Carlos - SP	1	-	-	1	-	3
18º	Campo Grande - MS	2	-	-	-	-	2
19º	Goiânia - GO	1	-	-	-	-	2
20º	Ouro Preto - MG	-	-	-	-	-	2
21º	Búzios - RJ	-	-	-	-	-	2
22º	Recife - PE	5	-	-	2	-	1
23º	Itajaí - SC	-	-	-	1	-	1
24º	João Pessoa - PB	1	-	-	1	-	1
25º	Santos - SP	2	-	-	1	-	1
26º	São Leopoldo - RS	1	-	-	1	-	1
27º	Uberlândia - MG	1	-	-	1	-	1
28º	Araraquara - SP	1	-	-	-	-	1
29º	Campos do Jordão - SP	-	-	-	-	-	1
30º	Guarujá - SP	1	-	-	-	-	1
31º	Niterói - RJ	2	-	-	-	-	1
32º	Ribeirão Preto - SP	4	-	-	-	-	1
33º	São Sebastião (Maresias) - SP	-	-	-	-	-	1
34º	Bauru - SP	-	-	-	-	-	1
35º	Caraguatatuba - SP	-	-	-	-	-	1
36º	Caxias do Sul - RS	-	-	-	-	-	1
37º	Balneário Camboriú - SC	-	-	-	-	-	1
38º	Ilheus - BA	-	-	-	-	-	1
39º	Pirenópolis - GO	-	-	-	-	-	1
40º	Salto Veloso - SC	-	-	-	-	-	1
41º	Sant'Ana do Livramento - RS	-	-	-	-	-	1
42º	São João del Rei - MG	-	-	-	-	-	1
43º	São Luis - MA	-	-	-	-	-	1
	Outras cidades	19	-	-	9	40	-

Fonte: International Congress & Convention Association - ICCA.

(1) São considerados internacionais os eventos itinerantes, com periodicidade fixa, mínimo de 50 participantes e que estejam, pelo menos, em sua terceira edição.



Alexandre Macieira - Riotur



Capítulo

Movimentação internacional de passageiros em aeroportos do Brasil

Entre 2022 e 2024, a movimentação internacional de passageiros nos aeroportos brasileiros apresentou crescimento contínuo. Nesse período, os desembarques passaram de 7,6 milhões em 2022 para 10,6 milhões em 2023 e 12,6 milhões em 2024. A média anual de desembarques foi de 10,27 milhões evidenciando que os valores se mantiveram em trajetória ascendente.

A variação percentual entre 2022 e 2023 foi de aproximadamente 39%, enquanto o crescimento de 2023 para 2024 foi de 19%, indicando uma desaceleração do ritmo, embora em níveis elevados. Para os embarques, a média no período foi de 10,93 milhões, com aumento acumulado aproximado de 60% em relação a 2022.

Regionalmente, o Sudeste concentrou a maior parte do fluxo, com São Paulo registrando, sozinho, mais de 8,2 milhões de embarques em 2024. O Nordeste apresentou média de 525 mil embarques anuais, destacando-se Bahia e Pernambuco.

A evolução dessa estatística mostra não apenas o crescimento absoluto, mas também a consolidação do setor, com tendência de estabilização em valores superiores ao período antes da pandemia.



Rio de Janeiro, RJ – Luciola Vilella

4. Movimentação internacional de passageiros em aeroportos do Brasil

4.1 - Embarques e desembarques internacionais de passageiros em aeroportos, por tipos de voos, segundo os anos - 2001-2024

Ano ^{2, 3}	Embarques de passageiros ¹			Desembarques de passageiros ¹		
	Total	Tipos de voos		Total	Tipos de voos	
		Regulares	Não regulares		Regulares	Não regulares
2001	3.852.535	3.672.052	180.483	3.887.910	3.683.809	204.101
2002	3.530.203	3.413.319	116.884	3.612.701	3.500.083	112.618
2003	3.910.794	3.695.338	215.456	3.969.799	3.759.775	210.024
2004	4.449.785	4.122.737	327.048	4.537.822	4.203.233	334.589
2005	5.060.980	4.704.115	356.865	5.088.770	4.753.247	335.523
2006	5.204.647	4.784.548	420.099	5.195.088	4.792.264	402.824
2007	5.821.585	5.392.654	428.931	5.795.138	5.371.534	423.604
2008	6.455.383	6.258.854	196.529	6.553.390	6.363.553	189.837
2009	6.215.601	6.067.238	148.363	6.299.251	6.169.171	130.080
2010	7.666.860	7.421.340	245.520	7.568.445	7.368.508	199.937
2011	8.798.301	8.571.276	227.025	8.729.060	8.520.140	208.920
2012	9.301.615	9.127.457	174.158	9.311.360	9.137.148	174.212
2013	9.777.263	9.521.031	256.232	9.756.341	9.489.808	266.533
2014	10.483.811	10.206.016	277.795	10.428.880	10.125.013	303.867
2015	10.581.312	10.329.877	251.435	10.573.554	10.285.994	287.560
2016	10.429.622	10.082.118	347.504	10.205.368	9.873.700	331.668
2017	10.945.975	10.588.180	357.795	10.694.230	10.309.063	385.167
2018	12.075.681	11.733.215	342.466	11.776.458	11.426.835	349.623
2019	12.107.348	11.944.076	163.272	11.842.167	11.704.651	137.516
2020	3.281.691	3.168.167	113.524	3.498.425	3.395.192	103.233
2021	2.572.785	2.434.541	138.244	2.308.160	2.205.760	102.400
2022	8.080.225	7.872.586	207.639	7.671.542	7.460.852	210.690
2023	10.943.941	10.632.975	310.966	10.670.132	10.365.731	304.401
2024	12.746.750	12.288.045	458.705	12.646.447	12.161.479	484.968

Fonte: Agência Nacional de Aviação Civil - ANAC

Notas: 1. Os dados incluem embarques e desembarques de passageiros residentes e não-residentes no Brasil.

2. Informações a partir de 2011 atualizadas conforme dados disponibilizados pela ANAC.

3. Dados revisados.

4. Movimentação internacional de passageiros em aeroportos do Brasil

4.2 - Embarques e desembarques internacionais de passageiros em aeroportos, por tipos de voos, segundo Grandes Regiões e Unidades da Federação - 2019

Grandes Regiões e Unidades da Federação	Embarques de passageiros			Desembarques de passageiros		
	Total	Tipos de voos		Total	Tipos de voos	
		Regulares	Não regulares		Regulares	Não regulares
Brasil	12.107.348	11.944.076	163.272	11.842.167	11.704.651	137.516
Norte	149.379	148.335	1.044	144.959	143.710	1.249
Acre	-	-	-	-	-	-
Amapá	-	-	-	-	-	-
Amazonas	65.327	64.283	1.044	63.354	62.343	1.011
Pará	84.052	84.052	-	81.602	81.367	235
Rondônia	-	-	-	-	-	-
Roraima	-	-	-	-	-	-
Tocantins	-	-	-	3	-	3
Nordeste	847.316	827.991	19.325	815.523	796.474	19.049
Alagoas	7.128	6.961	167	6.298	6.157	141
Bahia	234.390	223.066	11.324	235.003	222.779	12.224
Ceará	284.457	281.740	2.717	268.134	266.011	2.123
Maranhão	-	-	-	-	-	-
Paraíba	476	476	-	1.104	1.104	-
Pernambuco	276.425	273.149	3.276	260.427	257.764	2.663
Piauí	-	-	-	-	-	-
Rio Grande do Norte	44.440	42.599	1.841	44.557	42.659	1.898
Sergipe	-	-	-	-	-	-
Sudeste	10.308.136	10.183.838	124.298	10.093.810	9.997.543	96.267
Espírito Santo	-	-	-	-	-	-
Minas Gerais	217.964	215.440	2.524	206.710	204.448	2.262
Rio de Janeiro	2.209.972	2.193.366	16.606	2.172.043	2.154.170	17.873
São Paulo	7.880.200	7.775.032	105.168	7.715.057	7.638.925	76.132
Sul	470.271	453.100	17.171	461.531	442.313	19.218
Paraná	77.865	76.796	1.069	72.783	71.479	1.304
Rio Grande do Sul	257.306	252.508	4.798	249.306	244.512	4.794
Santa Catarina	135.100	123.796	11.304	139.442	126.322	13.120
Centro-Oeste	332.246	330.812	1.434	326.344	324.611	1.733
Distrito Federal	332.246	330.812	1.434	326.344	324.611	1.733
Goiás	-	-	-	-	-	-
Mato Grosso	-	-	-	-	-	-
Mato Grosso do Sul	-	-	-	-	-	-

Fonte: Agência Nacional de Aviação Civil - ANAC

Notas: 1. Os dados incluem embarques e desembarques de passageiros residentes e não-residentes no Brasil.

2. Dados atualizados.

4. Movimentação internacional de passageiros em aeroportos do Brasil

4.3 - Embarques e desembarques internacionais de passageiros em aeroportos, por tipos de voos, segundo Grandes Regiões e Unidades da Federação - 2020

Grandes Regiões e Unidades da Federação	Embarques de passageiros			Desembarques de passageiros		
	Total	Tipos de voos		Total	Tipos de voos	
		Regulares	Não regulares		Regulares	Não regulares
Brasil	3.281.691	3.168.167	113.524	3.498.425	3.395.192	103.233
Norte	29.775	27.995	1.780	34.735	32.163	2.572
Acre	-	-	-	-	-	-
Amapá	-	-	-	-	-	-
Amazonas	13.283	13.282	1	14.565	14.272	293
Pará	16.466	14.713	1.753	20.156	17.891	2.265
Rondônia	-	-	-	-	-	-
Roraima	26	-	26	14	-	14
Tocantins	-	-	-	-	-	-
Nordeste	213.604	198.265	15.339	215.279	200.494	14.785
Alagoas	1.817	1.817	-	2.550	2.446	104
Bahia	66.628	63.674	2.954	67.294	65.033	2.261
Ceará	66.774	64.065	2.709	67.278	64.123	3.155
Maranhão	37	-	37	48	-	48
Paraíba	154	154	-	230	230	-
Pernambuco	63.756	60.450	3.306	64.961	60.920	4.041
Piauí	-	-	-	-	-	-
Rio Grande do Norte	14.438	8.105	6.333	12.918	7.742	5.176
Sergipe	-	-	-	-	-	-
Sudeste	2.806.472	2.721.018	85.454	3.003.311	2.928.553	74.758
Espírito Santo	-	-	-	-	-	-
Minas Gerais	54.284	52.379	1.905	60.035	56.727	3.308
Rio de Janeiro	602.039	565.255	36.784	605.598	571.839	33.759
São Paulo	2.150.149	2.103.384	46.765	2.337.678	2.299.987	37.691
Sul	151.325	141.488	9.837	154.930	144.921	10.009
Paraná	20.160	19.738	422	20.239	19.672	567
Rio Grande do Sul	54.629	49.252	5.377	58.570	52.349	6.221
Santa Catarina	76.536	72.498	4.038	76.121	72.900	3.221
Centro-Oeste	80.515	79.401	1.114	90.170	89.061	1.109
Distrito Federal	80.467	79.401	1.066	90.124	89.061	1.063
Goiás	48	-	48	46	-	46
Mato Grosso	-	-	-	-	-	-
Mato Grosso do Sul	-	-	-	-	-	-

Fonte: Agência Nacional de Aviação Civil - ANAC

Notas: 1. Os dados incluem embarques e desembarques de passageiros residentes e não-residentes no Brasil.

4. Movimentação internacional de passageiros em aeroportos do Brasil

4.4 - Embarques e desembarques internacionais de passageiros em aeroportos, por tipos de voos, segundo Grandes Regiões e Unidades da Federação - 2021

Grandes Regiões e Unidades da Federação	Embarques de passageiros			Desembarques de passageiros		
	Total	Tipos de voos		Total	Tipos de voos	
		Regulares	Não regulares		Regulares	Não regulares
Brasil	2.572.785	2.434.541	138.244	2.308.160	2.205.760	102.400
Norte	10.353	6.102	4.251	9.380	5.953	3.427
Acre	-	-	-	-	-	-
Amapá	-	-	-	-	-	-
Amazonas	4.639	2.596	2.043	2.966	2.067	899
Pará	5.476	3.376	2.100	6.263	3.756	2.507
Rondônia	-	-	-	-	-	-
Roraima	238	130	108	151	130	21
Tocantins	-	-	-	-	-	-
Nordeste	95.177	93.634	1.543	87.202	84.764	2.438
Alagoas	1.621	1.593	28	1.729	1.729	-
Bahia	25.043	24.417	626	22.169	20.409	1.760
Ceará	34.652	34.390	262	33.405	33.132	273
Maranhão	-	-	-	-	-	-
Paraíba	-	-	-	-	-	-
Pernambuco	30.737	30.110	627	25.923	25.923	-
Piauí	-	-	-	-	-	-
Rio Grande do Norte	3.124	3.124	-	3.976	3.571	405
Sergipe	-	-	-	-	-	-
Sudeste	2.379.937	2.251.045	128.892	2.141.362	2.048.340	93.022
Espírito Santo	-	-	-	-	-	-
Minas Gerais	45.354	44.781	573	38.221	35.498	2.723
Rio de Janeiro	303.092	284.613	18.479	272.965	256.873	16.092
São Paulo	2.031.491	1.921.651	109.840	1.830.176	1.755.969	74.207
Sul	35.452	32.738	2.714	29.817	27.203	2.614
Paraná	1.316	427	889	1.489	649	840
Rio Grande do Sul	27.624	26.666	958	21.218	20.628	590
Santa Catarina	6.512	5.645	867	7.110	5.926	1.184
Centro-Oeste	51.866	51.022	844	40.399	39.500	899
Distrito Federal	51.268	50.791	477	39.721	39.319	402
Goiás	491	195	296	433	73	360
Mato Grosso	107	36	71	241	104	137
Mato Grosso do Sul	-	-	-	4	4	-

Fonte: Agência Nacional de Aviação Civil - ANAC

Notas: 1. Os dados incluem embarques e desembarques de passageiros residentes e não-residentes no Brasil.

2. Dados atualizados.

4. Movimentação internacional de passageiros em aeroportos do Brasil

4.5 - Embarques e desembarques internacionais de passageiros em aeroportos, por tipos de voos, segundo Grandes Regiões e Unidades da Federação - 2022

Grandes Regiões e Unidades da Federação	Embarques de passageiros			Desembarques de passageiros		
	Total	Tipos de voos		Total	Tipos de voos	
		Regulares	Não regulares		Regulares	Não regulares
Brasil	8.080.225	7.872.586	207.639	7.671.542	7.460.852	210.690
Norte	59.504	56.540	2.964	55.399	49.362	6.037
Acre	-	-	-	-	-	-
Amapá	-	-	-	-	-	-
Amazonas	26.271	24.462	1.809	23.764	20.885	2.879
Pará	33.088	32.078	1.010	31.315	28.311	3.004
Rondônia	-	-	-	156	156	-
Roraima	145	-	145	164	10	154
Tocantins	-	-	-	-	-	-
Nordeste	351.944	336.856	15.088	301.280	289.273	12.007
Alagoas	7.308	6.473	835	6.710	6.710	-
Bahia	92.881	81.564	11.317	82.698	72.255	10.443
Ceará	128.558	127.987	571	109.001	108.220	781
Maranhão	43	-	43	43	-	43
Paraíba	6	6	-	14	11	3
Pernambuco	91.780	91.046	734	77.991	77.485	506
Piauí	-	-	-	-	-	-
Rio Grande do Norte	31.368	29.780	1.588	24.823	24.592	231
Sergipe	-	-	-	-	-	-
Sudeste	7.213.088	7.038.864	174.224	6.879.949	6.703.233	176.716
Espírito Santo	-	-	-	-	-	-
Minas Gerais	114.683	113.945	738	103.695	99.661	4.034
Rio de Janeiro	1.245.052	1.201.445	43.607	1.188.568	1.150.533	38.035
São Paulo	5.853.353	5.723.474	129.879	5.587.686	5.453.039	134.647
Sul	242.161	232.921	9.240	241.550	229.937	11.613
Paraná	24.833	22.764	2.069	24.382	21.726	2.656
Rio Grande do Sul	133.285	131.498	1.787	129.338	127.519	1.819
Santa Catarina	84.043	78.659	5.384	87.830	80.692	7.138
Centro-Oeste	213.528	207.405	6.123	193.364	189.047	4.317
Distrito Federal	213.028	207.405	5.623	192.676	189.043	3.633
Goiás	421	-	421	475	-	475
Mato Grosso	79	-	79	79	-	79
Mato Grosso do Sul	-	-	-	134	4	130

Fonte: Agência Nacional de Aviação Civil - ANAC

Notas: 1. Os dados incluem embarques e desembarques de passageiros residentes e não-residentes no Brasil.

4. Movimentação internacional de passageiros em aeroportos do Brasil

4.6 - Embarques e desembarques internacionais de passageiros em aeroportos, por tipos de voos, segundo Grandes Regiões e Unidades da Federação - 2023

Grandes Regiões e Unidades da Federação	Embarques de passageiros			Desembarques de passageiros		
	Total	Tipos de voos		Total	Tipos de voos	
		Regulares	Não regulares		Regulares	Não regulares
Brasil	10.943.941	10.632.975	310.966	10.670.132	10.365.731	304.401
Norte	129.673	124.850	4.823	122.041	116.164	5.877
Acre	144	144	-	144	144	-
Amapá	33	-	33	28	-	28
Amazonas	64.327	61.480	2.847	59.629	55.901	3.728
Pará	64.961	63.076	1.885	62.196	60.119	2.077
Rondônia	148	148	-	-	-	-
Roraima	60	2	58	44	-	44
Tocantins	-	-	-	-	-	-
Nordeste	529.286	502.100	27.186	504.918	484.901	20.017
Alagoas	14.950	12.264	2.686	15.438	14.845	593
Bahia	156.846	141.661	15.185	149.452	137.711	11.741
Ceará	156.333	151.641	4.692	146.446	140.988	5.458
Maranhão	-	-	-	-	-	-
Paraíba	2.195	2.195	-	508	507	1
Pernambuco	155.709	155.553	156	151.854	150.874	980
Piauí	-	-	-	-	-	-
Rio Grande do Norte	43.253	38.786	4.467	41.220	39.976	1.244
Sergipe	-	-	-	-	-	-
Sudeste	9.523.549	9.269.086	254.463	9.298.475	9.051.989	246.486
Espírito Santo	-	-	-	-	-	-
Minas Gerais	197.815	196.429	1.386	188.632	186.748	1.884
Rio de Janeiro	1.806.787	1.708.240	98.547	1.778.334	1.686.054	92.280
São Paulo	7.518.947	7.364.417	154.530	7.331.509	7.179.187	152.322
Sul	474.435	457.129	17.306	468.521	444.951	23.570
Paraná	73.868	72.372	1.496	70.743	68.069	2.674
Rio Grande do Sul	205.939	200.147	5.792	199.332	192.989	6.343
Santa Catarina	194.628	184.610	10.018	198.446	183.893	14.553
Centro-Oeste	286.998	279.810	7.188	276.177	267.726	8.451
Distrito Federal	286.699	279.810	6.889	275.968	267.651	8.317
Goiás	155	-	155	209	75	134
Mato Grosso	144	-	144	-	-	-
Mato Grosso do Sul	-	-	-	-	-	-

Fonte: Agência Nacional de Aviação Civil - ANAC

Notas: 1. Os dados incluem embarques e desembarques de passageiros residentes e não-residentes no Brasil.

2. Dados atualizados.

4. Movimentação internacional de passageiros em aeroportos do Brasil

4.7 - Embarques e desembarques internacionais de passageiros em aeroportos, por tipos de voos, segundo Grandes Regiões e Unidades da Federação - 2024

Grandes Regiões e Unidades da Federação	Embarques de passageiros			Desembarques de passageiros		
	Total	Tipos de voos		Total	Tipos de voos	
		Regulares	Não regulares		Regulares	Não regulares
Brasil	12.746.750	12.288.045	458.705	12.646.447	12.161.479	484.968
Norte	163.814	155.279	8.535	159.457	143.729	15.728
Acre	-	-	-	-	-	-
Amapá	-	-	-	-	-	-
Amazonas	72.017	67.899	4.118	69.719	61.952	7.767
Pará	91.797	87.380	4.417	89.738	81.777	7.961
Rondônia	-	-	-	-	-	-
Roraima	-	-	-	-	-	-
Tocantins	-	-	-	-	-	-
Nordeste	697.315	660.958	36.357	680.704	647.985	32.719
Alagoas	16.044	13.545	2.499	20.287	17.207	3.080
Bahia	229.386	203.331	26.055	227.188	205.046	22.142
Ceará	223.716	220.721	2.995	209.836	207.690	2.146
Maranhão	-	-	-	-	-	-
Paraíba	1.575	1.575	-	276	276	-
Pernambuco	180.299	177.214	3.085	176.610	173.100	3.510
Piauí	-	-	-	-	-	-
Rio Grande do Norte	46.295	44.572	1.723	46.507	44.666	1.841
Sergipe	-	-	-	-	-	-
Sudeste	10.879.008	10.548.139	330.869	10.797.646	10.447.529	350.117
Espírito Santo	-	-	-	-	-	-
Minas Gerais	273.664	266.052	7.612	276.052	267.232	8.820
Rio de Janeiro	2.328.742	2.196.721	132.021	2.346.828	2.203.146	143.682
São Paulo	8.276.602	8.085.366	191.236	8.174.766	7.977.151	197.615
Sul	642.130	585.975	56.155	655.305	595.274	60.031
Paraná	114.688	106.519	8.169	119.381	112.496	6.885
Rio Grande do Sul	69.439	62.158	7.281	66.909	59.110	7.799
Santa Catarina	458.003	417.298	40.705	469.015	423.668	45.347
Centro-Oeste	364.483	337.694	26.789	353.335	326.962	26.373
Distrito Federal	364.330	337.694	26.636	353.074	326.810	26.264
Goiás	-	-	-	-	-	-
Mato Grosso	153	-	153	260	152	108
Mato Grosso do Sul	-	-	-	1	-	1

Fonte: Agência Nacional de Aviação Civil - ANAC

Notas: 1. Os dados incluem embarques e desembarques de passageiros residentes e não-residentes no Brasil.

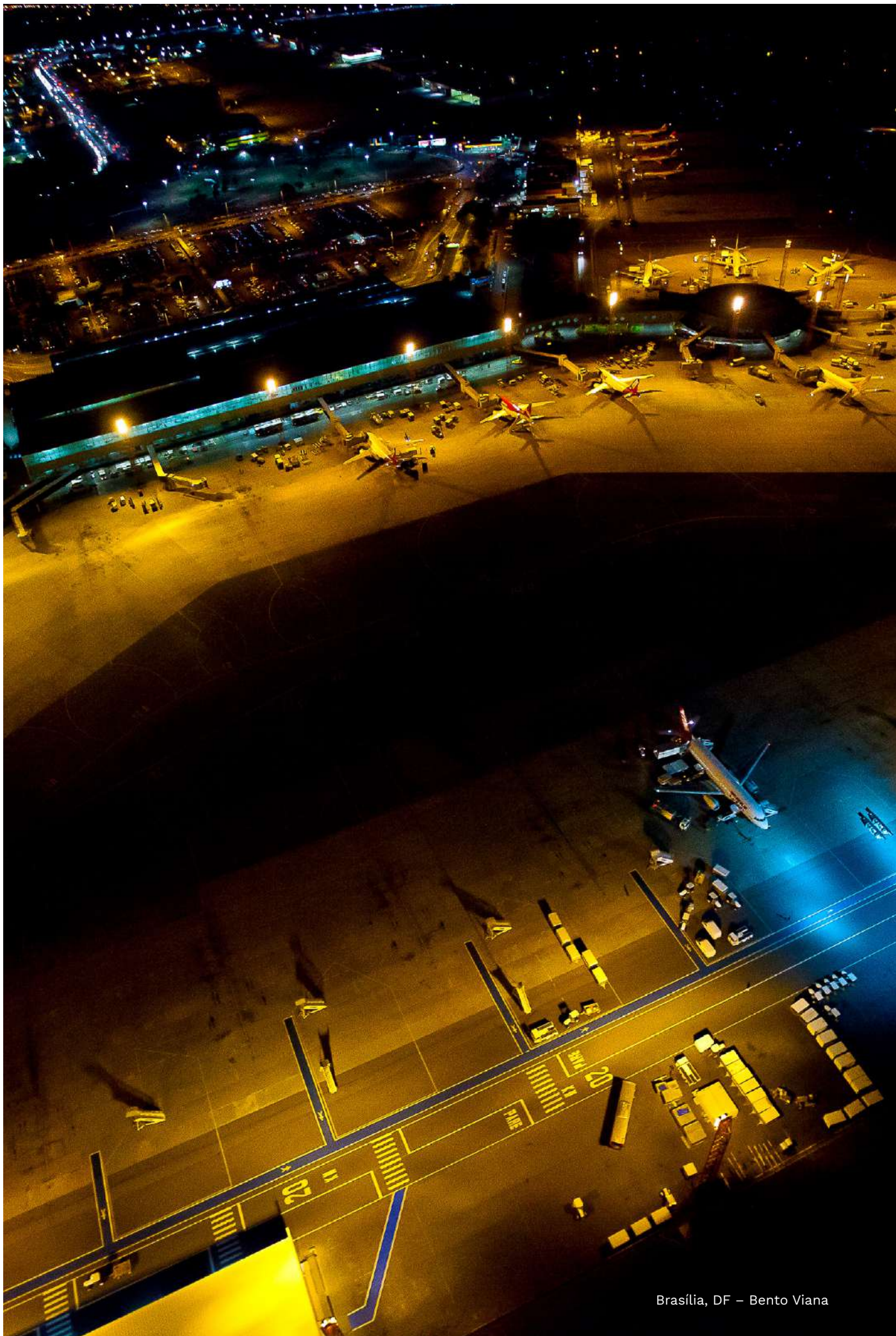

Brasília, DF – Bento Viana

Seção II



Canoa Quebrada, CE – Jade Queiroz

Turismo interno

A presente seção aborda o turismo interno no Brasil, fornecendo informações essenciais. A aplicação de dados estatísticos confiáveis é fundamental para mapear polos turísticos desenvolvidos e regiões com forte potencial para o setor.

São apresentados, nesta seção, os indicadores relativos à movimentação nacional de passageiros nos aeroportos brasileiros, com os volumes de embarque e desembarque. Também são disponibilizados dados sobre o fluxo de passageiros nos terminais rodoviários nacionais.

Esta seção também apresentará informações detalhadas sobre os prestadores de serviços turísticos registrados no Cadastro de Prestadores de

Serviços Turísticos (CADASTUR) do Ministério do Turismo. Os dados serão segmentados por tipo de estabelecimento, unidade da federação, número de leitos e de unidades habitacionais, além de outras especificidades pertinentes a cada categoria de prestador de serviço.

A seção é encerrada com um panorama detalhado dos resultados econômicos do turismo no Brasil. São abordados o desempenho da balança de serviços turísticos, a evolução das receitas e despesas internacionais, a contribuição para o Produto Interno Bruto (PIB) nacional, o volume das atividades turísticas e suas variações regionais, além de outros indicadores socioeconômicos relevantes para o setor.



Capítulo

Movimentação nacional de passageiros em aeroportos do Brasil

Este capítulo apresenta dados da ANAC sobre a movimentação nacional de passageiros em aeroportos do Brasil, segmentada por voos regulares e não regulares. O período de 2022 a 2024 evidencia uma recuperação consistente dos baixos níveis de movimentação de passageiros durante a pandemia, seguida de estabilidade em níveis recordes.

Em 2022, foram contabilizados 84 milhões de desembarques nacionais, crescimento de 33% em relação a 2021. O Sudeste concentrou quase metade do movimento, com 40,9 milhões, enquanto o Nordeste registrou 17,2 milhões, impulsionado por destinos turísticos como Bahia, Pernambuco e Ceará.

Em 2023, o número de desembarques subiu para 93,4 milhões, crescimento de 11% em relação a 2022. O aumento refletiu o fortalecimento das rotas regionais e a maior demanda por viagens domésticas, além do crescimento expressivo em Brasília, principal hub do Centro-Oeste.

No ano de 2024, o Brasil registrou 95,2 milhões de desembarques nacionais, consolidando o melhor resultado da série histórica. Embora o avanço sobre 2023 tenha sido mais moderado, o volume confirma a solidez do transporte aéreo doméstico. O Sudeste manteve a liderança absoluta, seguido pelo Nordeste, que superou 18,8 milhões de desembarques.

Os resultados indicam que a movimentação aérea nacional não apenas se recuperou, mas também atingiu níveis semelhantes aos observados antes da pandemia. Esse desempenho reflete o fortalecimento do turismo interno, principal modalidade do setor no Brasil, e a expansão da conectividade entre as regiões do país.

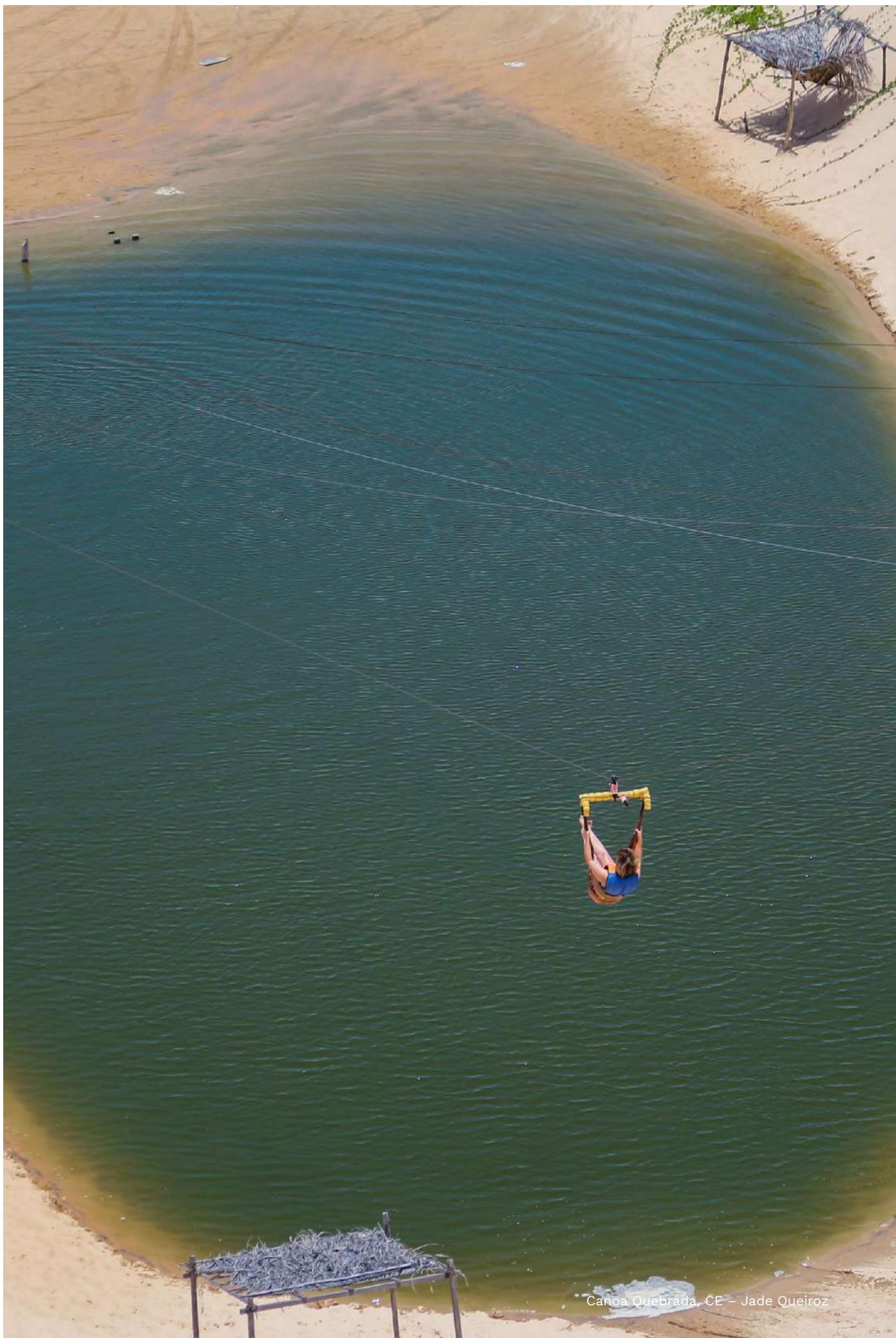

Canoa Quebrada, CE – Jade Queiroz

5. Movimentação nacional de passageiros em aeroportos do Brasil

5.1 - Movimentação nacional de passageiros em aeroportos, por tipos de voos, segundo os anos - 2001-2024

Ano	Movimentação de passageiros		
	Total	Tipos de voos	
		Regulares	Não regulares
2001	31.979.183	29.839.711	2.139.472
2002	32.490.754	29.717.275	2.773.479
2003	29.866.723	27.577.239	2.289.484
2004	32.805.326	31.268.946	1.536.380
2005	39.690.429	37.456.435	2.233.994
2006	44.025.922	40.377.171	3.648.751
2007	48.126.072	42.432.787	5.693.285
2008	51.267.763	48.949.851	2.317.912
2009	58.330.353	56.918.269	1.412.084
2010	71.361.378	69.036.077	2.325.301
2011	83.587.944	82.104.006	1.483.938
2012	90.349.554	88.810.580	1.538.974
2013	91.887.322	89.439.774	2.447.548
2014	97.743.633	94.263.380	3.480.253
2015	97.900.102	94.881.404	3.018.698
2016	90.270.813	86.908.143	3.362.670
2017	92.217.277	88.425.655	3.791.622
2018	95.649.045	93.106.770	2.542.275
2019 ³	97.146.755	93.836.908	3.309.847
2020 ³	45.542.987	43.528.086	2.014.901
2021	63.833.187	62.244.265	1.588.922
2022	84.035.440	82.034.496	2.000.944
2023	93.427.441	90.987.787	2.439.654
2024	95.207.494	91.847.050	3.360.444

Fonte: Agência Nacional de Aviação Civil - ANAC

Notas: 1. Os dados incluem desembarques domésticos de passageiros residentes e não-residentes no Brasil.

2. Informações a partir de 2011 atualizadas conforme dados disponibilizados pela ANAC.

3. Dados atualizados.

5. Movimentação nacional de passageiros em aeroportos do Brasil

5.2 - Embarques e desembarques nacionais de passageiros em aeroportos, por tipos de voos, segundo Grandes Regiões e Unidades da Federação - 2019

Grandes Regiões e Unidades da Federação	Embarques de passageiros			Desembarques de passageiros		
	Total	Tipos de voos		Total	Tipos de voos	
		Regulares	Não regulares		Regulares	Não regulares
Brasil	97.146.755	93.836.908	3.309.847	97.146.755	93.836.908	3.309.847
Norte	5.152.903	4.920.237	232.666	5.308.922	5.087.784	221.138
Acre	209.551	202.180	7.371	202.625	200.510	215
Amapá	300.907	290.491	10.416	306.597	295.976	10.621
Amazonas	1.521.659	1.387.487	134.172	1.595.815	1.481.766	114.049
Pará	2.204.003	2.133.944	70.059	2.250.077	2.180.067	70.010
Rondônia	458.751	453.997	4.754	453.813	449.287	4.526
Roraima	154.350	152.170	2.180	191.765	1.868.48	491.7
Tocantins	303.682	299.968	3.714	308.230	293.330	14.900
Nordeste	18.018.086	16.971.880	1.046.206	18.088.345	17.015.051	1.073.294
Alagoas	1.057.659	957.206	100.453	1.057.957	949.858	108.099
Bahia	4.921.558	4.446.716	474.842	4.931.859	4.455.656	476.203
Ceará	3.601.857	3.445.417	156.440	3.622.005	3.444.602	177.403
Maranhão	957.818	932.901	24.917	979.286	953.375	25.911
Paraíba	736.883	704.119	32.764	742.740	709.627	33.113
Pernambuco	4.475.550	4.331.446	144.104	4.456.787	4.315.230	141.557
Piauí	586.067	560.770	25.297	589.201	564.107	25.094
Rio Grande do Norte	1.124.966	1.069.477	55.489	1.137.527	1.083.616	53.911
Sergipe	555.728	523.828	31.900	570.983	538.980	32.003
Sudeste	48.901.781	47.547.158	1.354.623	48.684.053	47.334.888	1.349.165
Espírito Santo	1.637.263	1.599.329	37.934	1.651.028	1.615.293	35.735
Minas Gerais	6.198.517	5.933.401	265.116	6.186.250	5.907.332	278.918
Rio de Janeiro	9.376.582	9.119.645	256.937	9.371.398	9.087.062	284.336
São Paulo	31.689.419	30.894.783	794.636	31.475.377	30.725.201	750.176
Sul	12.871.189	12.491.371	379.818	12.821.199	12.446.510	374.689
Paraná	5.374.751	5.203.666	171.085	5.369.716	5.196.276	173.440
Rio Grande do Sul	4.150.001	4.050.359	99.642	4.130.347	4.038.078	92.269
Santa Catarina	3.346.437	3.237.346	109.091	3.321.136	3.212.156	108.980
Centro-Oeste	12.202.796	11.906.262	296.534	12.244.236	11.952.675	291.561
Distrito Federal	8.105.322	7.956.524	148.798	8.103.023	7.956.891	146.132
Goiás	1.660.689	1.589.238	71.451	1.676.755	1.605.412	71.343
Mato Grosso	1.608.277	1.547.926	60.351	1.634.602	1.576.019	58.583
Mato Grosso do Sul	828.508	812.574	15.934	829.856	814.353	15.503

Fonte: Agência Nacional de Aviação Civil - ANAC

Notas: 1. Os dados incluem embarques e desembarques de passageiros residentes e não-residentes no Brasil.

2. Dados atualizados.

5. Movimentação nacional de passageiros em aeroportos do Brasil

5.3 - Embarques e desembarques nacionais de passageiros em aeroportos, por tipos de voos, segundo Grandes Regiões e Unidades da Federação - 2020

Grandes Regiões e Unidades da Federação	Embarques de passageiros			Desembarques de passageiros		
	Total	Tipos de voos		Total	Tipos de voos	
		Regulares	Não regulares		Regulares	Não regulares
Brasil	45.542.987	43.528.086	2.014.901	45.542.987	43.528.086	2.014.901
Norte	2.956.465	2.806.421	150.044	2.923.912	2.782.986	140.926
Acre	102.708	101506	1202	93.412	91835	1577
Amapá	177.168	169785	7383	180.725	172291	8434
Amazonas	907.790	827044	80746	903.874	823711	80163
Pará	1.301.578	1264448	37130	1.285.146	1252853	32293
Rondônia	239.185	222259	16926	227.522	218232	9290
Roraima	93.795	92834	961	100.293	94216	6077
Tocantins	134.241	128545	5696	132.940	129848	3092
Nordeste	9.345.889	8.678.092	667.797	9.119.654	8.508.428	611.226
Alagoas	573.617	490279	83338	550.573	471711	78862
Bahia	2.496.867	2253725	243142	2.469.119	2235958	233161
Ceará	1.673.535	1585721	87814	1.626.951	1558809	68142
Maranhão	486.841	476185	10656	462.096	450573	11523
Paraíba	423.567	398682	24885	400.849	384807	16042
Pernambuco	2.507.057	2379259	127798	2.465.885	2346272	119613
Piauí	302.237	285786	16451	284.638	269325	15313
Rio Grande do Norte	578.202	524580	53622	561.303	515434	45869
Sergipe	303.966	283875	20091	298.240	275539	22701
Sudeste	22.266.837	21.427.403	839.434	22.650.399	21.744.349	906.050
Espírito Santo	730.900	691257	39643	719.013	692322	26691
Minas Gerais	2.671.711	2545655	126056	2.601.385	2478100	123285
Rio de Janeiro	4.191.831	4014848	176983	4.172.317	3977354	194963
São Paulo	14.672.395	14175643	496752	15.157.684	14596573	561111
Sul	5.391.674	5.194.794	196.880	5.173.814	4.994.048	179.766
Paraná	2.078.878	2009664	69214	1.991.820	1932723	59097
Rio Grande do Sul	1.764.581	1692254	72327	1.704.551	1642695	61856
Santa Catarina	1.548.215	1492876	55339	1.477.443	1418630	58813
Centro-Oeste	5.582.122	5.421.376	160.746	5.675.208	5.498.275	176.933
Distrito Federal	3.641.437	3550382	91055	3.811.379	3698095	113284
Goiás	717.646	688194	29452	684.741	658633	26108
Mato Grosso	834.908	805112	29796	811.710	779879	31831
Mato Grosso do Sul	388.131	377688	10443	367.378	361668	5710

Fonte: Agência Nacional de Aviação Civil - ANAC

Notas: 1. Os dados incluem embarques e desembarques de passageiros residentes e não-residentes no Brasil.

5. Movimentação nacional de passageiros em aeroportos do Brasil

5.4 - Embarques e desembarques nacionais de passageiros em aeroportos, por tipos de voos, segundo Grandes Regiões e Unidades da Federação - 2021

Grandes Regiões e Unidades da Federação	Embarques de passageiros			Desembarques de passageiros		
	Total	Tipos de voos		Total	Tipos de voos	
		Regulares	Não regulares		Regulares	Não regulares
Brasil	63.833.187	62.244.265	1.588.922	63.833.187	62.244.265	1.588.922
Norte	4.100.174	4.001.536	98.638	4.254.955	4.141.924	113.031
Acre	158.449	158.125	324	157.732	157.281	451
Amapá	221.859	218.509	3.350	233.837	230.314	3.523
Amazonas	1.214.610	1.151.009	63.601	1.266.462	1.199.830	66.632
Pará	1.778.072	1.755.749	22.323	1.822.308	1.797.829	24.479
Rondônia	355.574	350.206	5.368	372.634	366.823	5.811
Roraima	145.815	143.037	2.778	170.027	158.408	11.619
Tocantins	225.795	224.901	894	231.955	231.439	516
Nordeste	13.979.340	13.435.303	544.037	14.051.702	13.508.568	543.134
Alagoas	958.568	901.168	57.400	957.457	894.955	62.502
Bahia	3.886.540	3.640.181	246.359	3.899.133	3.656.962	242.171
Ceará	2.211.674	2.140.268	71.406	2.223.162	2.151.039	72.123
Maranhão	645.358	641.001	4.357	665.183	660.512	4.671
Paraíba	559.144	542.867	16.277	571.176	551.839	19.337
Pernambuco	4.002.832	3.906.812	96.020	3.998.346	3.909.589	88.757
Piauí	409.935	408.659	1.276	417.673	416.254	1.419
Rio Grande do Norte	916.445	875.877	40.568	921.615	879.896	41.719
Sergipe	388.844	378.470	10.374	397.957	387.522	10.435
Sudeste	30.507.761	29.853.407	654.354	30.362.691	29.713.293	649.398
Espírito Santo	974.481	953.401	21.080	990.239	973.046	17.193
Minas Gerais	3.798.369	3.669.425	128.944	3.815.152	3.674.113	141.039
Rio de Janeiro	5.118.616	4.970.619	147.997	5.088.415	4.930.393	158.022
São Paulo	20.616.295	20.259.962	356.333	20.468.885	20.135.741	333.144
Sul	7.256.424	7.087.223	169.201	7.150.847	6.988.423	162.424
Paraná	2.582.907	2.521.130	61.777	2.551.980	2.492.351	59.629
Rio Grande do Sul	2.471.836	2.417.817	54.019	2.461.090	2.407.665	53.425
Santa Catarina	2.201.681	2.148.276	53.405	2.137.777	2.088.407	49.370
Centro-Oeste	7.989.488	7.866.796	122.692	8.012.992	7.892.057	120.935
Distrito Federal	5.194.492	5.129.620	64.872	5.194.239	5.133.019	61.220
Goiás	1.051.603	1.033.233	18.370	1.066.528	1.048.184	18.344
Mato Grosso	1.184.666	1.150.988	33.678	1.203.519	1.168.145	35.374
Mato Grosso do Sul	558.727	552.955	5.772	548.706	542.709	5.997

Fonte: Agência Nacional de Aviação Civil - ANAC

Notas: 1. Os dados incluem embarques e desembarques de passageiros residentes e não-residentes no Brasil.

2. Dados atualizados.

5. Movimentação nacional de passageiros em aeroportos do Brasil

5.5 - Embarques e desembarques nacionais de passageiros em aeroportos, por tipos de voos, segundo Grandes Regiões e Unidades da Federação - 2022

Grandes Regiões e Unidades da Federação	Embarques de passageiros			Desembarques de passageiros		
	Total	Tipos de voos		Total	Tipos de voos	
		Regulares	Não regulares		Regulares	Não regulares
Brasil	84.035.440	82.034.496	2.000.944	84.035.440	82.034.496	2.000.944
Norte	4.851.779	4.732.021	119.758	5.034.026	4.896.087	137.939
Acre	189.113	185.895	3.218	188.431	184.784	3.647
Amapá	281.787	277.871	3.916	291.543	287.062	4.481
Amazonas	1.448.054	1.370.532	77.522	1.490.703	1.411.847	78.856
Pará	2.032.148	2.011.616	20.532	2.093.708	2.071.254	22.454
Rondônia	433.192	424.970	8.222	443.156	434.688	8.468
Roraima	160.264	157.896	2.368	212.198	197.205	14.993
Tocantins	307.221	303.241	3.980	314.287	309.247	5.040
Nordeste	17.195.377	16.634.940	560.437	17.284.995	16.710.417	574.578
Alagoas	1.133.179	1.068.405	64.774	1.137.956	1.074.271	63.685
Bahia	4.709.292	4.476.439	232.853	4.762.320	4.515.926	246.394
Ceará	3.154.340	3.096.771	57.569	3.168.378	3.110.679	57.699
Maranhão	813.685	808.381	5.304	832.691	827.785	4.906
Paraíba	675.401	656.838	18.563	686.655	668.017	18.638
Pernambuco	4.631.291	4.509.950	121.341	4.601.181	4.477.571	123.610
Piauí	472.907	470.088	2.819	476.141	472.501	3.640
Rio Grande do Norte	1.134.257	1.087.501	46.756	1.143.198	1.097.055	46.143
Sergipe	471.025	460.567	10.458	476.475	466.612	9.863
Sudeste	40.970.145	40.086.692	883.453	40.727.911	39.855.339	872.572
Espírito Santo	1.273.195	1.257.213	15.982	1.290.481	1.273.269	17.212
Minas Gerais	5.334.938	5.100.502	234.436	5.350.367	5.118.336	232.031
Rio de Janeiro	6.886.511	6.710.625	175.886	6.836.279	6.644.497	191.782
São Paulo	27.475.501	27.018.352	457.149	27.250.784	26.819.237	431.547
Sul	10.457.070	10.199.925	257.145	10.423.134	10.192.960	230.174
Paraná	4.006.672	3.914.215	92.457	4.011.272	3.929.780	81.492
Rio Grande do Sul	3.415.475	3.336.912	78.563	3.411.362	3.346.872	64.490
Santa Catarina	3.034.923	2.948.798	86.125	3.000.500	2.916.308	84.192
Centro-Oeste	10.561.069	10.380.918	180.151	10.565.374	10.379.693	185.681
Distrito Federal	6.546.589	6.472.059	74.530	6.498.534	6.420.566	77.968
Goiás	1.560.313	1.524.735	35.578	1.589.050	1.552.251	36.799
Mato Grosso	1.693.328	1.640.109	53.219	1.712.824	1.658.957	53.867
Mato Grosso do Sul	760.839	744.015	16.824	764.966	747.919	17.047

Fonte: Agência Nacional de Aviação Civil - ANAC

Notas: 1. Os dados incluem embarques e desembarques de passageiros residentes e não-residentes no Brasil.

5. Movimentação nacional de passageiros em aeroportos do Brasil

5.6 - Embarques e desembarques nacionais de passageiros em aeroportos, por tipos de voos, segundo Grandes Regiões e Unidades da Federação - 2023

Grandes Regiões e Unidades da Federação	Embarques de passageiros			Desembarques de passageiros		
	Total	Tipos de voos		Total	Tipos de voos	
		Regulares	Não regulares		Regulares	Não regulares
Brasil	93.427.441	90.987.787	2.439.654	93.427.441	90.987.787	2.439.654
Norte	4.872.953	4.709.604	163.349	5.034.685	4.842.723	191.962
Acre	172.597	168.467	4.130	172.994	167.894	5.100
Amapá	302.050	295.370	6.680	309.207	302.413	6.794
Amazonas	1.307.236	1.224.049	83.187	1.372.632	1.279.186	93.446
Pará	2.215.443	2.162.694	52.749	2.249.716	2.193.488	56.228
Rondônia	346.052	338.565	7.487	347.042	333.169	13.873
Roraima	173.904	170.605	3.299	223.802	213.339	10.463
Tocantins	355.671	349.854	5.817	359.292	353.234	6.058
Nordeste	17.990.476	17.250.856	739.620	17.988.906	17.228.299	760.607
Alagoas	1.159.307	1.063.534	95.773	1.152.538	1.053.832	98.706
Bahia	5.113.147	4.820.631	292.516	5.107.171	4.799.627	307.544
Ceará	2.995.071	2.927.077	67.994	3.005.371	2.936.933	68.438
Maranhão	917.255	898.709	18.546	921.424	902.109	19.315
Paraíba	820.347	789.543	30.804	818.311	793.135	25.176
Pernambuco	4.779.228	4.611.010	168.218	4.763.228	4.591.234	171.994
Piauí	534.764	532.115	2.649	535.518	531.706	3.812
Rio Grande do Norte	1.090.659	1.042.951	47.708	1.100.846	1.050.224	50.622
Sergipe	580.698	565.286	15.412	584.499	569.499	15.000
Sudeste	47.038.591	46.027.860	1.010.731	46.912.458	45.963.707	948.751
Espírito Santo	1.538.396	1.497.076	41.320	1.553.825	1.508.219	45.606
Minas Gerais	6.011.523	5.793.325	218.198	6.026.108	5.791.305	234.803
Rio de Janeiro	7.940.754	7.765.947	174.807	7.922.686	7.729.682	193.004
São Paulo	31.547.918	30.971.512	576.406	31.409.839	30.934.501	475.338
Sul	12.106.308	11.857.065	249.243	12.045.064	11.768.251	276.813
Paraná	4.653.015	4.550.378	102.637	4.642.966	4.531.967	110.999
Rio Grande do Sul	3.960.530	3.892.877	67.653	3.946.932	3.867.259	79.673
Santa Catarina	3.492.763	3.413.810	78.953	3.455.166	3.369.025	86.141
Centro-Oeste	11.419.113	11.142.402	276.711	11.446.328	11.184.807	261.521
Distrito Federal	7.124.232	6.946.086	178.146	7.150.217	6.999.253	150.964
Goiás	1.790.583	1.739.506	51.077	1.798.106	1.742.519	55.587
Mato Grosso	1.666.335	1.631.910	34.425	1.668.114	1.631.564	36.550
Mato Grosso do Sul	837.963	824.900	13.063	829.891	811.471	18.420

Fonte: Agência Nacional de Aviação Civil - ANAC

Notas: 1. Os dados incluem embarques e desembarques de passageiros residentes e não-residentes no Brasil.

5. Movimentação nacional de passageiros em aeroportos do Brasil

5.7 - Embarques e desembarques nacionais de passageiros em aeroportos, por tipos de voos, segundo Grandes Regiões e Unidades da Federação - 2024

Grandes Regiões e Unidades da Federação	Embarques de passageiros			Desembarques de passageiros		
	Total	Tipos de voos		Total	Tipos de voos	
		Regulares	Não regulares		Regulares	Não regulares
Brasil	95.207.494	91.847.050	3.360.444	95.207.494	91.847.050	3.360.444
Norte	5.314.686	5.116.499	198.187	5.483.870	5.272.093	211.777
Acre	191.859	189.446	2.413	193.402	190.551	2.851
Amapá	296.477	294.399	2.078	301.955	299.082	2.873
Amazonas	1.465.194	1.362.774	102.420	1.542.728	1.434.309	108.419
Pará	2.520.052	2.448.727	71.325	2.556.444	2.482.314	74.130
Rondônia	273.868	268.185	5.683	277.670	271.592	6.078
Roraima	205.703	203.668	2.035	245.634	240.499	5.135
Tocantins	361.533	349.300	12.233	366.037	353.746	12.291
Nordeste	18.836.750	17.937.013	899.737	18.832.599	17.971.644	860.955
Alagoas	1.317.339	1.199.601	117.738	1.318.784	1.202.553	116.231
Bahia	5.223.522	4.919.844	303.678	5.227.503	4.930.346	297.157
Ceará	2.948.904	2.803.355	145.549	2.945.460	2.806.948	138.512
Maranhão	966.228	939.774	26.454	965.133	938.996	26.137
Paraíba	925.006	867.748	57.258	930.938	872.382	58.556
Pernambuco	5.108.390	4.954.619	153.771	5.089.117	4.957.832	131.285
Piauí	547.825	536.307	11.518	550.960	541.901	9.059
Rio Grande do Norte	1.162.585	1.110.343	52.242	1.169.577	1.113.690	55.887
Sergipe	636.951	605.422	31.529	635.127	606.996	28.131
Sudeste	48.762.624	47.233.999	1.528.625	48.627.738	47.078.951	1.548.787
Espírito Santo	1.522.451	1.491.008	31.443	1.529.351	1.502.970	26.381
Minas Gerais	6.811.184	6.524.275	286.909	6.813.644	6.524.742	288.902
Rio de Janeiro	7.985.496	7.629.805	355.691	7.996.592	7.635.626	360.966
São Paulo	32.443.493	31.588.911	854.582	32.288.151	31.415.613	872.538
Sul	10.825.076	10.309.670	515.406	10.782.724	10.282.368	500.356
Paraná	4.778.216	4.668.414	109.802	4.777.282	4.668.694	108.588
Rio Grande do Sul	2.342.240	2.104.405	237.835	2.342.044	2.102.980	239.064
Santa Catarina	3.704.620	3.536.851	167.769	3.663.398	3.510.694	152.704
Centro-Oeste	11.468.358	11.249.869	218.489	11.480.563	11.241.994	238.569
Distrito Federal	7.224.824	7.119.217	105.607	7.206.862	7.089.162	117.700
Goiás	1.808.761	1.732.785	75.976	1.820.821	1.742.049	78.772
Mato Grosso	1.607.305	1.589.962	17.343	1.621.386	1.603.816	17.570
Mato Grosso do Sul	827.468	807.905	19.563	831.494	806.967	24.527

Fonte: Agência Nacional de Aviação Civil - ANAC

Notas: 1. Os dados incluem embarques e desembarques de passageiros residentes e não-residentes no Brasil.





Capítulo

Equipamentos, prestadores de serviços turísticos e profissionais da área de turismo cadastrados no Ministério do Turismo

O capítulo 6 apresenta um panorama dos equipamentos, prestadores de serviços turísticos e profissionais da área cadastrados no Ministério do Turismo, revelando um setor em recuperação e crescimento entre 2021 e 2024, ainda que com significativas disparidades regionais. O Sudeste domina a maioria dos segmentos, com São Paulo liderando categorias como agências de turismo (11.845 unidades), meios de hospedagem, restaurantes, transportadoras e organizadoras de eventos. Rio de Janeiro se destaca especialmente no número de guias de turismo, com mais de 11 mil profissionais cadastrados. No Nordeste, Bahia e Pernambuco são os estados mais expressivos, enquanto o Norte, apesar dos menores volumes, registrou crescimento em Amazonas e Pará.

Em 2024, o Brasil contabilizou 40.825 agências de turismo, 17.793 meios de hospedagem, 28.036 restaurantes e bares, 36.188 guias de turismo, 15.122 transportadoras, 11.521 organizadoras de eventos e 2.287 locadoras de veículos. Os segmentos que mais se destacaram em crescimento foram meios de hospedagem, guias de turismo e restaurantes, estes últimos impulsionados pela retomada do turismo gastronômico e pela recuperação pós-pandemia.

Os parques temáticos, com apenas 300 unidades concentradas no Sudeste e Sul, seguem como o segmento menos desenvolvido nacionalmente e representam uma oportunidade de investimento ainda pouco explorada, sobretudo nas regiões Norte e Nordeste.

De forma geral, os dados revelam uma infraestrutura turística em expansão, mas ainda concentrada no eixo Sudeste. Políticas de incentivo voltadas para regiões menos desenvolvidas turisticamente poderiam contribuir para uma distribuição mais equilibrada dos equipamentos e serviços em todo o território nacional.



Jericoacoara, CE – Jade Queiroz

6. Equipamentos, prestadores de serviços turísticos e profissionais da área de turismo cadastrados no Ministério do Turismo

6.1 - Agências de turismo cadastradas no Ministério do Turismo, segundo Grandes Regiões e Unidades da Federação - 2021-2024

Grandes Regiões e Unidades da Federação	Agências de turismo			
	2021	2022	2023	2024
Brasil	34.120	34.995	48.599	40.825
Norte	1.958	2.036	2.783	2.312
Acre	150	137	169	138
Amapá	97	93	99	85
Amazonas	599	615	894	747
Pará	490	536	754	601
Rondônia	228	248	333	282
Roraima	123	122	215	158
Tocantins	271	285	319	301
Nordeste	6.238	6.617	8.560	7.494
Alagoas	731	774	968	925
Bahia	1.301	1.404	1.747	1.618
Ceará	893	986	1.256	1.145
Maranhão	556	649	821	638
Paraíba	583	574	840	668
Pernambuco	1.183	1.225	1.613	1.390
Piauí	192	215	280	226
Rio Grande do Norte	442	455	624	525
Sergipe	357	335	411	359
Sudeste	18.045	17.695	25.191	20.759
Espírito Santo	499	600	872	739
Minas Gerais	2.775	2.887	4.163	3.395
Rio de Janeiro	4.964	4.123	5.675	4.780
São Paulo	9.807	10.085	14.481	11.845
Sul	5.044	5.628	8.126	6.921
Paraná	1.731	1.908	3.197	2.430
Rio Grande do Sul	1.958	2.187	2.543	2.558
Santa Catarina	1.355	1.533	2.386	1.933
Centro-Oeste	2.835	3.019	3.939	3.339
Distrito Federal	931	895	1.005	828
Goiás	1.052	1.200	1.770	1.504
Mato Grosso	390	434	630	520
Mato Grosso do Sul	462	490	534	487

Fonte: Ministério do Turismo.

Notas:

- Quantidade de prestadores de serviços turísticos regularmente cadastrados no Sistema de Cadastro dos Empreendimentos, Equipamentos e Profissionais da Área de Turismo (CADASTUR), que declararam exercer as atividades de "Agências de Turismo".
- A Lei 11.771/2008, com redação dada pela Lei nº 14.978/2024, institui o cadastro obrigatório dos prestadores de serviços turísticos junto ao Ministério do Turismo. Incluem-se como prestadores de serviços turísticos: sociedade empresária; sociedade simples; empresários individuais; microempreendedores individuais; sociedades limitadas unipessoais; os serviços sociais autônomos; e as associações privadas de turismo que prestem serviços turísticos remunerados.
- No CADASTUR, conforme a Lei 11.771/2008, com redação dada pela Lei nº 14.978/2024, considera-se agência de turismo a pessoa jurídica que exerce a atividade econômica de intermediação remunerada entre prestadores, consumidores e usuários de serviços turísticos ou que fornece diretamente esses serviços.
- Cada prestador de serviços pode se cadastrar em mais de uma atividade.

6. Equipamentos, prestadores de serviços turísticos e profissionais da área de turismo cadastrados no Ministério do Turismo

6.2 - Meios de hospedagem, cadastrados no Ministério do Turismo, segundo Grandes Regiões e Unidades da Federação - 2021-2024

Grandes Regiões e Unidades da Federação	Meios de Hospedagem											
	2021			2022			2023			2024		
	Meios de hospedagem (MH)	Unidades habitacionais (UH)	Leitos	Meios de hospedagem (MH)	Unidades habitacionais (UH)	Leitos	Meios de hospedagem (MH)	Unidades habitacionais (UH)	Leitos	Meios de hospedagem (MH)	Unidades habitacionais (UH)	Leitos
Brasil	16.038	608.272	1.381.637	15.862	557.704	1.258.148	16.219	644.895	1.454.615	17.793	690.371	1.568.821
Norte	942	29.401	62.402	1.239	33.051	68.563	1.370	38.798	81.132	1.638	44.799	99.972
Acre	88	2.807	6.545	82	2.745	5.796	85	2.540	5.936	80	2.375	5.683
Amapá	45	1.545	2.994	36	1.191	2.301	44	1.362	2.549	68	1.859	3.573
Amazonas	255	7.150	15.973	427	7.733	17.519	437	9.121	20.959	466	9.551	22.149
Pará	302	10.348	20.796	394	13.346	26.489	453	16.074	31.898	633	20.462	45.807
Rondônia	77	2.844	6.115	75	2.725	4.924	89	3.478	6.269	94	3.543	7.228
Roraima	30	654	1.409	21	615	1.212	22	695	1.322	29	819	1.553
Tocantins	145	4.053	8.570	204	4.696	10.322	240	5.528	12.199	268	6.190	13.979
Nordeste	4.144	135.855	330.408	4.038	123.718	294.648	4.044	142.216	338.822	4.242	148.717	359.685
Alagoas	529	16.045	38.542	596	16.030	39.239	610	17.975	44.562	594	18.702	46.757
Bahia	1.228	43.835	110.762	968	34.451	81.883	968	41.639	98.329	940	40.103	97.302
Ceará	707	20.519	51.918	847	19.973	49.142	838	23.377	57.277	859	24.206	58.873
Maranhão	305	7.936	17.336	299	7.185	16.989	250	7.227	16.888	362	9.986	23.001
Paraíba	262	8.717	21.578	272	8.269	19.432	301	10.217	24.547	342	11.143	26.985
Pernambuco	514	18.108	41.595	450	17.868	40.008	439	18.997	42.272	460	20.340	47.281
Piauí	152	3.928	8.782	160	3.745	8.191	155	4.109	8.934	188	4.682	10.398
Rio Grande do Norte	353	12.158	30.660	344	11.574	30.302	381	13.967	36.295	395	14.648	38.701
Sergipe	94	4.609	9.235	102	4.623	9.462	102	4.708	9.718	102	4.907	10.387
Sudeste	6.364	261.554	563.308	6.057	233.811	497.913	6.119	275.043	588.680	6.721	291.547	623.397
Espírito Santo	355	13.880	32.725	374	14.099	31.923	378	15.390	33.871	461	15.796	33.675
Minas Gerais	1.603	50.998	107.270	1.268	44.072	93.681	1.296	49.159	104.412	1.390	53.413	110.693
Rio de Janeiro	1.940	65.982	147.477	1.890	55.753	119.481	1.904	68.216	150.421	2.038	69.304	153.582
São Paulo	2.466	130.694	275.836	2.525	119.887	252.828	2.541	142.278	299.976	2.832	153.034	325.447
Sul	2.866	117.480	277.293	2.646	103.770	244.388	2.803	117.016	273.982	3.165	127.087	297.339
Paraná	789	37.770	84.402	768	36.153	80.497	773	39.710	88.680	938	44.552	101.060
Rio Grande do Sul	911	39.349	88.878	826	36.037	84.157	915	40.793	94.175	954	43.435	98.927
Santa Catarina	1.166	40.361	104.013	1.052	31.580	79.734	1.115	36.513	91.127	1.273	39.100	97.352
Centro-Oeste	1.722	63.982	148.226	1.882	63.354	152.636	1.883	71.822	171.999	2.027	78.221	188.428
Distrito Federal	87	11.750	19.937	130	11.436	19.834	132	12.724	22.331	114	12.089	20.849
Goiás	1.045	32.407	82.713	1.116	32.308	87.110	1.102	37.602	99.097	1.171	41.712	110.611
Mato Grosso	340	11.043	24.308	361	10.448	23.022	373	12.052	26.668	422	13.885	30.900
Mato Grosso do Sul	250	8.782	21.268	275	9.162	22.670	276	9.444	23.903	320	10.535	26.068

Fonte: Ministério do Turismo.

Notas:

1. Quantidade de prestadores de serviços turísticos regularmente cadastrados no Sistema de Cadastro dos Empreendimentos, Equipamentos e Profissionais da Área de Turismo (CADASTUR), que declararam exercer as atividades de "Meios de Hospedagem".

2. A Lei 11.771/2008, com redação dada pela Lei nº 14.978/2024, institui o cadastro obrigatório dos prestadores de serviços turísticos junto ao Ministério do Turismo. Incluem-se como prestadores de serviços turísticos: sociedade empresária; sociedade simples; empresários individuais; microempreendedores individuais; sociedades limitadas unipessoais; os serviços sociais autônomos; e as associações privadas de turismo que prestem serviços turísticos remunerados.

3. No CADASTUR, conforme a Lei 11.771/2008, com redação dada pela Lei nº 14.978/2024, consideram-se meios de hospedagem os empreendimentos ou estabelecimentos destinados a prestar serviços de alojamento temporário, ofertados em unidades de frequência individual ou coletiva de uso exclusivo de hóspede, bem como outros serviços necessários aos usuários, denominados serviços de hospedagem, mediante instrumento contratual, tácito ou expresso, e cobrança de diária.

4. Cada prestador de serviços pode se cadastrar em mais de uma atividade.

6. Equipamentos, prestadores de serviços turísticos e profissionais da área de turismo cadastrados no Ministério do Turismo

6.3 - Acampamentos turísticos cadastrados no Ministério do Turismo, segundo Grandes Regiões e Unidades da Federação - 2021-2024

Grandes Regiões e Unidades da Federação	Acampamentos turísticos			
	2021	2022	2023	2024
Brasil	465	599	596	623
Norte	27	33	37	47
Acre	1	1	-	1
Amapá	-	-	-	-
Amazonas	5	8	19	27
Pará	2	4	5	10
Rondônia	1	1	1	3
Roraima	5	2	1	3
Tocantins	13	17	11	3
Nordeste	44	62	56	57
Alagoas	9	9	12	13
Bahia	9	16	11	6
Ceará	9	16	12	6
Maranhão	3	2	2	4
Paraíba	3	5	6	12
Pernambuco	8	10	8	5
Piauí	-	-	-	-
Rio Grande do Norte	3	3	4	8
Sergipe	-	1	1	3
Sudeste	158	203	208	200
Espírito Santo	9	14	12	14
Minas Gerais	37	55	49	46
Rio de Janeiro	62	61	58	44
São Paulo	50	73	89	96
Sul	139	200	190	222
Paraná	47	56	53	74
Rio Grande do Sul	51	74	62	66
Santa Catarina	41	70	75	82
Centro-Oeste	97	101	105	97
Distrito Federal	5	5	1	1
Goiás	60	60	63	59
Mato Grosso	16	20	26	24
Mato Grosso do Sul	16	16	15	13

Fonte: Ministério do Turismo.

Notas:

- Quantidade de prestadores de serviços turísticos regularmente cadastrados no Sistema de Cadastro dos Empreendimentos, Equipamentos e Profissionais da Área de Turismo (CADASTUR), que declararam exercer as atividades de "acampamentos turísticos".
- A Lei 11.771/2008, com redação dada pela Lei nº 14.978/2024, institui o cadastro obrigatório dos prestadores de serviços turísticos junto ao Ministério do Turismo. Incluem-se como prestadores de serviços turísticos: sociedade empresária; sociedade simples; empresários individuais; microempreendedores individuais; sociedades limitadas unipessoais; os serviços sociais autônomos; e as associações privadas de turismo que prestem serviços turísticos remunerados.
- No CADASTUR, conforme a Lei 11.771/2008, com redação dada pela Lei nº 14.978/2024, consideram-se acampamentos turísticos as áreas especialmente preparadas para a montagem de barracas e o estacionamento de reboques habitáveis, ou equipamento similar, dispondo, ainda, de instalações, equipamentos e serviços específicos para facilitar a permanência dos usuários ao ar livre.
- Cada prestador de serviços pode se cadastrar em mais de uma atividade.

6. Equipamentos, prestadores de serviços turísticos e profissionais da área de turismo cadastrados no Ministério do Turismo

6.4 - Restaurantes, bares e similares cadastrados no Ministério do Turismo, segundo Grandes Regiões e Unidades da Federação - 2021-2024

Grandes Regiões e Unidades da Federação	Restaurantes, bares e similares			
	2021	2022	2023	2024
Brasil	19.720	26.357	26.453	28.036
Norte	768	1.415	2.053	2.397
Acre	103	95	97	136
Amapá	49	57	53	84
Amazonas	160	237	461	529
Pará	182	703	944	1.015
Rondônia	67	80	73	110
Roraima	21	15	20	23
Tocantins	186	228	405	500
Nordeste	5.167	6.114	5.809	5.618
Alagoas	2.267	2.357	2.165	1.792
Bahia	771	842	850	848
Ceará	300	616	782	719
Maranhão	254	292	228	318
Paraíba	241	325	390	477
Pernambuco	314	613	618	626
Piauí	366	324	243	283
Rio Grande do Norte	572	625	422	443
Sergipe	82	120	111	112
Sudeste	6.505	10.196	10.529	10.666
Espírito Santo	462	735	646	1.197
Minas Gerais	2.090	1.886	1.910	2.125
Rio de Janeiro	1.318	2.302	2.449	2.254
São Paulo	2.635	5.273	5.524	5.090
Sul	4.655	5.446	4.872	5.946
Paraná	1.193	1.486	1.612	2.083
Rio Grande do Sul	1.149	1.444	1.588	1.875
Santa Catarina	2.313	2.516	1.672	1.988
Centro-Oeste	2.625	3.186	3.190	3.409
Distrito Federal	372	814	633	597
Goiás	1.681	1.818	1.989	2.150
Mato Grosso	388	329	356	420
Mato Grosso do Sul	184	225	212	242

Fonte: Ministério do Turismo.

Notas:

1. Quantidade de prestadores de serviços turísticos regularmente cadastrados no Sistema de Cadastro dos Empreendimentos, Equipamentos e Profissionais da Área de Turismo (CADASTUR), que declararam exercer as atividades de "restaurantes, cafeterias, bares e similares".

2. A Lei 11.771/2008, com redação dada pela Lei nº 14.978/2024, institui o cadastro obrigatório dos prestadores de serviços turísticos junto ao Ministério do Turismo. Incluem-se como prestadores de serviços turísticos: sociedade empresária; sociedade simples; empresários individuais; microempreendedores individuais; sociedades limitadas unipessoais; os serviços sociais autônomos; e as associações privadas de turismo que prestem serviços turísticos remunerados.

3. Cada prestador de serviços pode se cadastrar em mais de uma atividade.

6. Equipamentos, prestadores de serviços turísticos e profissionais da área de turismo cadastrados no Ministério do Turismo

6.5 - Parques temáticos cadastrados no Ministério do Turismo, segundo Grandes Regiões e Unidades da Federação - 2021-2024

Grandes Regiões e Unidades da Federação	Parques temáticos			
	2021	2022	2023	2024
Brasil	226	224	250	300
Norte	4	6	7	13
Acre	-	-	-	-
Amapá	-	-	-	-
Amazonas	3	4	3	2
Pará	1	2	2	8
Rondônia	-	-	1	1
Roraima	-	-	-	1
Tocantins	-	-	1	1
Nordeste	62	59	71	70
Alagoas	10	12	11	9
Bahia	8	4	8	7
Ceará	6	6	10	10
Maranhão	2	2	4	4
Paraíba	6	7	9	9
Pernambuco	19	17	17	18
Piauí	1	1	1	2
Rio Grande do Norte	2	5	6	6
Sergipe	8	5	5	5
Sudeste	62	69	70	93
Espírito Santo	2	1	1	2
Minas Gerais	11	6	8	10
Rio de Janeiro	11	16	14	13
São Paulo	38	46	47	68
Sul	79	70	80	101
Paraná	13	15	16	18
Rio Grande do Sul	46	37	45	53
Santa Catarina	20	18	19	30
Centro-Oeste	19	20	22	23
Distrito Federal	4	4	3	2
Goiás	14	15	18	19
Mato Grosso	-	-	1	2
Mato Grosso do Sul	1	1	-	-

Fonte: Ministério do Turismo.

Notas:

- Quantidade de prestadores de serviços turísticos regularmente cadastrados no Sistema de Cadastro dos Empreendimentos, Equipamentos e Profissionais da Área de Turismo (CADASTUR), que declararam exercer as atividades de "parques temáticos, parques aquáticos, parques de diversões, atrações e empreendimentos turísticos dotados de equipamentos de entretenimento e lazer".
- A Lei 11.771/2008, com redação dada pela Lei nº 14.978/2024, institui o cadastro obrigatório dos prestadores de serviços turísticos junto ao Ministério do Turismo. Incluem-se como prestadores de serviços turísticos: sociedade empresária; sociedade simples; empresários individuais; microempreendedores individuais; sociedades limitadas unipessoais; os serviços sociais autônomos; e as associações privadas de turismo que prestem serviços turísticos remunerados.
- No CADASTUR, conforme a Lei 11.771/2008, com redação dada pela Lei nº 14.978/2024, consideram-se parques temáticos, parques aquáticos e parques de diversões, atrações e empreendimentos turísticos dotados de equipamentos de entretenimento e lazer, os estabelecimentos considerados de interesse turístico e capazes de induzir fluxo turístico, que exercem a prestação de serviços e atividades de entretenimento, lazer, diversão, apoio, suporte ao turista e alimentação, mediante cobrança de ingresso e venda de produtos e serviços aos turistas, implantados em um único espaço.
- Cada prestador de serviços pode se cadastrar em mais de uma atividade.

6. Equipamentos, prestadores de serviços turísticos e profissionais da área de turismo cadastrados no Ministério do Turismo

6.6 - Transportadoras turísticas cadastradas no Ministério do Turismo, segundo Grandes Regiões e Unidades da Federação - 2021-2024

Grandes Regiões e Unidades da Federação	Transportadoras turísticas			
	2021	2022	2023	2024
Brasil	13.942	14.055	16.342	15.122
Norte	467	462	697	580
Acre	28	27	38	29
Amapá	8	6	1	2
Amazonas	115	91	166	152
Pará	236	257	388	312
Rondônia	21	25	27	22
Roraima	12	12	34	18
Tocantins	47	44	43	45
Nordeste	2.429	2.383	2.673	2.451
Alagoas	326	353	415	392
Bahia	659	654	778	688
Ceará	358	317	318	313
Maranhão	92	94	101	85
Paraíba	162	170	223	183
Pernambuco	336	322	343	315
Piauí	148	147	146	139
Rio Grande do Norte	193	181	196	175
Sergipe	155	145	153	161
Sudeste	5.670	5.789	6.395	6.111
Espírito Santo	152	276	310	287
Minas Gerais	1.973	2.014	1.961	2.038
Rio de Janeiro	809	870	988	949
São Paulo	2.736	2.629	3.136	2.837
Sul	3.796	3.756	4.735	4.236
Paraná	1.088	1.101	2.000	1.541
Rio Grande do Sul	1.927	1.875	1.826	1.881
Santa Catarina	781	780	909	814
Centro-Oeste	1.580	1.665	1.842	1.744
Distrito Federal	411	307	249	237
Goiás	686	850	984	945
Mato Grosso	277	276	298	282
Mato Grosso do Sul	206	232	311	280

Fonte: Ministério do Turismo.

Notas:

- Quantidade de prestadores de serviços turísticos regularmente cadastrados no Sistema de Cadastro dos Empreendimentos, Equipamentos e Profissionais da Área de Turismo (CADASTUR), que declararam exercer as atividades de "transportadoras turísticas".
- A Lei 11.771/2008, com redação dada pela Lei nº 14.978/2024, institui o cadastro obrigatório dos prestadores de serviços turísticos junto ao Ministério do Turismo. Incluem-se como prestadores de serviços turísticos: sociedade empresária; sociedade simples; empresários individuais; microempreendedores individuais; sociedades limitadas unipessoais; os serviços sociais autônomos; e as associações privadas de turismo que prestem serviços turísticos remunerados.
- No CADASTUR, conforme a Lei 11.771/2008, com redação dada pela Lei nº 14.978/2024, consideram-se transportadoras turísticas as pessoas jurídicas que exercem atividade econômica de prestação de serviços de transporte turístico de superfície, caracterizado pelo deslocamento de pessoas em veículos e embarcações por vias terrestres e aquáticas, compreendidas as seguintes modalidades: pacote de viagem; passeio local; itinerário realizado para visitação a locais de interesse turístico do município ou vizinhança, sem incluir pernoite; traslado; e especial.
- Cada prestador de serviços pode se cadastrar em mais de uma atividade.

6. Equipamentos, prestadores de serviços turísticos e profissionais da área de turismo cadastrados no Ministério do Turismo

6.7 - Locadoras de veículos cadastradas no Ministério do Turismo, segundo Grandes Regiões e Unidades da Federação - 2021-2024

Grandes Regiões e Unidades da Federação	Locadoras de veículos			
	2021	2022	2023	2024
Brasil	1.725	2.053	2.676	2.287
Norte	87	112	200	218
Acre	12	12	15	16
Amapá	1	3	5	2
Amazonas	20	23	38	38
Pará	33	40	87	131
Rondônia	7	11	20	10
Roraima	2	1	14	9
Tocantins	12	22	21	12
Nordeste	436	504	652	597
Alagoas	53	74	103	110
Bahia	81	74	131	101
Ceará	65	76	98	79
Maranhão	17	35	37	34
Paraíba	33	32	47	53
Pernambuco	47	57	84	70
Piauí	47	57	41	44
Rio Grande do Norte	55	69	67	60
Sergipe	38	30	44	46
Sudeste	846	966	1.197	929
Espírito Santo	48	59	96	73
Minas Gerais	171	193	260	206
Rio de Janeiro	201	224	208	179
São Paulo	426	490	633	471
Sul	121	225	336	271
Paraná	68	99	126	125
Rio Grande do Sul	23	39	110	80
Santa Catarina	30	87	100	66
Centro-Oeste	235	246	291	272
Distrito Federal	53	78	65	50
Goiás	65	64	111	130
Mato Grosso	53	56	64	51
Mato Grosso do Sul	64	48	51	41

Fonte: Ministério do Turismo.

Notas:

- Quantidade de prestadores de serviços turísticos regularmente cadastrados no Sistema de Cadastro dos Empreendimentos, Equipamentos e Profissionais da Área de Turismo (CADASTUR), que declararam exercer as atividades de "locadoras de veículos".
- A Lei 11.771/2008, com redação dada pela Lei nº 14.978/2024, institui o cadastro obrigatório dos prestadores de serviços turísticos junto ao Ministério do Turismo. Incluem-se como prestadores de serviços turísticos: sociedade empresária; sociedade simples; empresários individuais; microempreendedores individuais; sociedades limitadas unipessoais; os serviços sociais autônomos; e as associações privadas de turismo que prestem serviços turísticos remunerados.
- Cada prestador de serviços pode se cadastrar em mais de uma atividade.

6. Equipamentos, prestadores de serviços turísticos e profissionais da área de turismo cadastrados no Ministério do Turismo

6.8 - Organizadoras de eventos (congressos, convenções e congêneres) cadastradas no Ministério do Turismo, segundo Grandes Regiões e Unidades da Federação - 2021-2024

Grandes Regiões e Unidades da Federação	Organizadoras de eventos (congressos, convenções e congêneres)			
	2021	2022	2023	2024
Brasil	8.378	8.486	9.011	11.521
Norte	310	373	397	650
Acre	18	18	19	25
Amapá	40	40	32	36
Amazonas	111	119	139	157
Pará	82	123	138	313
Rondônia	15	18	16	39
Roraima	10	13	11	14
Tocantins	34	42	42	66
Nordeste	1.692	1.922	2.020	2.389
Alagoas	521	530	497	483
Bahia	272	356	419	455
Ceará	199	269	321	357
Maranhão	106	123	123	140
Paraíba	87	113	125	175
Pernambuco	225	223	232	314
Piauí	89	87	98	219
Rio Grande do Norte	134	157	143	170
Sergipe	59	64	62	76
Sudeste	3.723	3.552	3.883	4.581
Espírito Santo	180	231	249	287
Minas Gerais	773	687	725	938
Rio de Janeiro	893	776	832	964
São Paulo	1.877	1.858	2.077	2.392
Sul	1.489	1.533	1.634	2.508
Paraná	438	466	509	749
Rio Grande do Sul	482	491	523	855
Santa Catarina	569	576	602	904
Centro-Oeste	1.164	1.106	1.077	1.393
Distrito Federal	471	375	304	324
Goiás	436	511	601	837
Mato Grosso	124	87	85	139
Mato Grosso do Sul	133	133	87	93

Fonte: Ministério do Turismo.

Notas:

- Quantidade de prestadores de serviços turísticos regularmente cadastrados no Sistema de Cadastro dos Empreendimentos, Equipamentos e Profissionais da Área de Turismo (CADASTUR), que declararam exercer as atividades de "organizadoras de eventos".
- A Lei 11.771/2008, com redação dada pela Lei nº 14.978/2024, institui o cadastro obrigatório dos prestadores de serviços turísticos junto ao Ministério do Turismo. Incluem-se como prestadores de serviços turísticos: sociedade empresária; sociedade simples; empresários individuais; microempreendedores individuais; sociedades limitadas unipessoais; os serviços sociais autônomos; e as associações privadas de turismo que prestem serviços turísticos remunerados.
- No CADASTUR, conforme a Lei 11.771/2008, com redação dada pela Lei nº 14.978/2024, consideram-se organizadoras de eventos as pessoas jurídicas que exercem atividade econômica de prestação de serviços de gestão, planejamento, organização, promoção, coordenação, operacionalização, produção e assessoria de eventos.
- Cada prestador de serviços pode se cadastrar em mais de uma atividade.

6. Equipamentos, prestadores de serviços turísticos e profissionais da área de turismo cadastrados no Ministério do Turismo

6.9 - Prestadoras de serviços de infraestrutura para eventos, cadastradas no Ministério do Turismo, segundo Grandes Regiões e Unidades da Federação - 2021-2024

Grandes Regiões e Unidades da Federação	Prestadoras de serviços de infraestrutura para eventos			
	2021	2022	2023	2024
Brasil	5.386	4.878	4.305	4.943
Norte	166	281	334	383
Acre	19	20	22	29
Amapá	27	25	16	29
Amazonas	40	59	85	94
Pará	27	128	160	167
Rondônia	10	7	7	22
Roraima	8	7	4	2
Tocantins	35	35	40	40
Nordeste	973	1.045	1.009	1.076
Alagoas	394	402	375	363
Bahia	136	152	145	148
Ceará	112	118	119	137
Maranhão	41	49	45	53
Paraíba	33	42	37	53
Pernambuco	105	116	124	139
Piauí	48	40	33	58
Rio Grande do Norte	75	99	106	93
Sergipe	29	27	25	32
Sudeste	2.307	1.694	1.573	1.776
Espírito Santo	109	148	128	166
Minas Gerais	494	383	380	392
Rio de Janeiro	380	346	351	401
São Paulo	1.324	817	714	817
Sul	1.287	1.280	882	1.154
Paraná	358	393	285	341
Rio Grande do Sul	205	180	252	389
Santa Catarina	724	707	345	424
Centro-Oeste	653	578	507	554
Distrito Federal	199	187	126	117
Goiás	281	257	276	326
Mato Grosso	105	61	56	56
Mato Grosso do Sul	68	73	49	55

Fonte: Ministério do Turismo.

Notas:

1. Quantidade de prestadores de serviços turísticos regularmente cadastrados no Sistema de Cadastro dos Empreendimentos, Equipamentos e Profissionais da Área de Turismo (CADASTUR), que declararam exercer as atividades de "organizadores, promotores e prestadores de serviços de infraestrutura e de locação de equipamentos, fornecedores de produtos e serviços relacionados com o turismo e montadoras de feiras de negócios, exposições e eventos".

2. A Lei 11.771/2008, com redação dada pela Lei nº 14.978/2024, institui o cadastro obrigatório dos prestadores de serviços turísticos junto ao Ministério do Turismo. Incluem-se como prestadores de serviços turísticos: sociedade empresária; sociedade simples; empresários individuais; microempreendedores individuais; sociedades limitadas unipessoais; os serviços sociais autônomos; e as associações privadas de turismo que prestem serviços turísticos remunerados.

3. Cada prestador de serviços pode se cadastrar em mais de uma atividade.

6. Equipamentos, prestadores de serviços turísticos e profissionais da área de turismo cadastrados no Ministério do Turismo

6.10 - Guias de Turismo, cadastrados no Ministério do Turismo, segundo Grandes Regiões e Unidades da Federação - 2021-2024

Grandes Regiões e Unidades da Federação	Guias de Turismo			
	2021	2022	2023	2024
Brasil	26.813	29.675	32.556	36.188
Norte	739	779	913	1.139
Acre	26	20	25	28
Amapá	78	81	76	75
Amazonas	289	286	379	463
Pará	169	203	242	310
Rondônia	17	18	17	32
Roraima	36	37	43	78
Tocantins	124	134	131	153
Nordeste	5.471	6.199	6.828	7.830
Alagoas	975	1.286	1.469	1.750
Bahia	788	891	967	1.039
Ceará	729	774	820	834
Maranhão	191	190	198	215
Paraíba	577	646	755	1.095
Pernambuco	749	807	883	1.033
Piauí	161	176	172	178
Rio Grande do Norte	902	1.011	1.107	1.196
Sergipe	399	418	457	490
Sudeste	15.461	17.104	18.823	20.561
Espírito Santo	503	532	549	602
Minas Gerais	570	642	701	772
Rio de Janeiro	9.100	9.881	10.801	11.614
São Paulo	5.288	6.049	6.772	7.573
Sul	4.023	4.377	4.702	5.266
Paraná	1.913	2.022	2.160	2.452
Rio Grande do Sul	1.536	1.679	1.801	2.019
Santa Catarina	574	676	741	795
Centro-Oeste	1.119	1.216	1.290	1.392
Distrito Federal	337	364	378	385
Goiás	186	219	228	238
Mato Grosso	311	334	354	419
Mato Grosso do Sul	285	299	330	350

Fonte: Ministério do Turismo.

Notas:

1. Quantidade de prestadores de serviços turísticos regularmente cadastrados no Sistema de Cadastro dos Empreendimentos, Equipamentos e Profissionais da Área de Turismo (CADASTUR), que declararam exercer as atividades de "Guias de Turismo".

2. A Lei 8.623/1993 instituiu o cadastro dos Guias de Turismo.

3. Números referentes aos registros de Guias de Turismo de MEI e Pessoa Física.

4. Cada prestador de serviços pode se cadastrar em mais de uma atividade.

Capítulo

Resultados econômicos do turismo no Brasil

Esta seção analisa a influência do turismo no resultado do Produto Interno Bruto (PIB) brasileiro, com base na Conta Turismo do Banco Central e na Pesquisa Mensal de Serviços (PMS) do IBGE. Os dados de 2022 a 2024 mostram evolução positiva das receitas, porém acompanhada de aumento expressivo das despesas, mantendo o saldo deficitário.

Em 2022, as receitas do turismo atingiram US\$ 4,95 bilhões, enquanto as despesas chegaram a US\$ 12,18 bilhões, resultando em déficit de US\$ 7,23 bilhões. Em 2023, observou-se forte crescimento: a receita avançou 39%, alcançando US\$ 6,91 bilhões, enquanto as despesas cresceram 47%, atingindo US\$ 17,95 bilhões. O déficit subiu para US\$ 11,04 bilhões. Já em 2024, as receitas chegaram a US\$ 7,34 bilhões e as despesas a US\$ 19,67 bilhões, ampliando o déficit para US\$ 12,33 bilhões. A média das receitas no período foi de US\$ 6,40 bilhões evidenciando crescimento contínuo. As despesas apresentaram média de US\$ 16,6 bilhões, quase três vezes superiores às receitas, reforçando o caráter estrutural do déficit.

O setor turístico brasileiro em 2024 manteve sua trajetória de crescimento, porém em ritmo mais moderado quando comparado ao avanço de 7,2% registrado em 2023. De acordo com a Pesquisa Mensal de Serviços (PMS/IBGE), o volume das atividades turísticas apresentou uma variação anual de 3,6% no ano, indicando uma desaceleração consistente após os fortes crescimentos do período pós-pandemia.

No aspecto regional, o comportamento do volume revelou disparidades significativas. Estados como Bahia (8,4%), Santa Catarina (9,1%) e Paraná (7,2%) lideraram o crescimento, demonstrando a vitalidade de seus destinos turísticos. Por outro lado, unidades federativas como Rio Grande do Sul (-14,3%), Mato Grosso (-12,5%) e Amazonas (-2,4%) enfrentaram retrações, apontando para desafios específicos nestas localidades.

A receita nominal das atividades turísticas, que não considera o efeito da inflação, apresentou desempenho mais robusto, com crescimento de 9,8% em 2024. Este resultado foi impulsionado principalmente por destinos tradicionais como Bahia (16,6%), Minas Gerais (12,7%) e Santa Catarina (12,8%), que consolidaram sua posição como polos turísticos de excelência. Em contraste, algumas regiões tiveram desempenhos mais modestos, refletindo as assimetrias do desenvolvimento turístico nacional.

Ao longo do ano, o volume de atividades apresentou variações contidas, com os melhores resultados concentrados em novembro (9,3%) e dezembro (10,0%). Já a receita nominal manteve trajetória positiva na maior parte dos meses, atingindo seus picos em agosto (11,9%) e fevereiro (11,4%). Esses dados reforçam a importância da sazonalidade e de eventos específicos para o desempenho do setor.

Os dados confirmam que o turismo brasileiro mantém trajetória de crescimento, mas ainda enfrenta déficit expressivo na balança de serviços.



Mirante de Pipa, RN – Embratur

7. Resultados econômicos do turismo no Brasil

7.1 - Conta turismo do Brasil - 2000-2024

Ano	Conta turismo (milhões de US\$) ^{(1) (2)}		
	Receita	Despesa	Saldo
2000	1.810	3.894	(2.084)
2001	1.731	3.199	(1.468)
2002	1.998	2.396	(398)
2003	2.479	2.261	218
2004	3.222	2.871	351
2005	3.861	4.720	(858)
2006	4.316	5.764	(1.448)
2007	4.953	8.211	(3.258)
2008	5.785	10.962	(5.177)
2009	5.305	10.898	(5.594)
2010	5.261	15.965	(10.704)
2011	6.095	20.802	(14.707)
2012	6.378	22.039	(15.661)
2013	6.474	25.028	(18.554)
2014	6.843	25.567	(18.724)
2015	5.844	17.357	(11.513)
2016	6.024	14.497	(8.473)
2017	5.809	19.002	(13.192)
2018	5.921	18.266	(12.345)
2019	5.995	17.593	(11.599)
2020	3.044	5.394	(2.350)
2021	2.947	5.250	(2.303)
2022	4.952	12.185	(7.233)
2023	6.907	17.948	(11.040)
2024	7.341	19.671	(12.330)

Fonte: Banco Central do Brasil - BACEN.

Notas: (1) Os valores de Receita e Despesa são referentes ao período de janeiro a dezembro dos respectivos anos, com aproximações decimais.

(2) Valores atualizados de acordo com a nova metodologia do Banco Central do Brasil.

7. Resultados econômicos do turismo no Brasil

7.2 - Variação percentual do Volume das Atividades Turísticas no Brasil, por mês, segundo os anos - 2021-2024

Mês	2021		2022		2023		2024	
	Mês imediatamente anterior (%)	Mês do ano anterior (%)	Mês imediatamente anterior (%)	Mês do ano anterior (%)	Mês imediatamente anterior (%)	Mês do ano anterior (%)	Mês imediatamente anterior (%)	Mês do ano anterior (%)
Janeiro	3,4	-29,3	0,4	29,2	1,6	12,9	0,4	0,9
Fevereiro	4,9	-31,2	-0,5	28,7	0,2	14,4	0,1	0,6
Março	-24,7	-19,2	6,1	75,9	-0,8	6,5	0,2	1,2
Abril	4,7	72,5	5,5	86,1	-0,4	1,8	1,1	3,8
Maio	23,2	102,5	-2,6	43,6	3,1	8,7	-1,6	-1,6
Junho	12,2	92,6	-1,3	25,8	-0,8	9,8	4,1	4
Julho	-2,0	82,9	1,4	26,5	1,5	8,6	-0,7	1,4
Agosto	6,8	53,8	2,0	22,7	-1,3	5,6	0	2,7
Setembro	0,5	37,0	0,5	22,7	1,7	7,3	0,3	1,4
Outubro	1,7	25,6	-2,7	16,5	-2,2	7,5	4,8	8,6
Novembro	4,3	26,1	0,0	11,9	-1,7	3,6	-0,8	9,3
Dezembro	3,4	31,6	4,8	12,6	1,4	2,3	2,7	10

Fonte: Pesquisa Mensal de Serviços - PMS/ IBGE

Nota: Volume das Atividades Turísticas é o resultado da deflação dos valores nominais correntes, na receita bruta de serviços prestados, por índice de preços específicos para cada Unidade da Federação, construídos a partir dos relativos preços do IPCA.

7.3 - Variação percentual do Volume das Atividades Turísticas no Brasil, por UF, segundo os anos - 2021-2024

Mês	2021	2022	2023	2024
	Ano anterior (%)	Ano anterior (%)	Ano anterior (%)	Ano anterior (%)
Brasil	22,2	29,9	7,2	3,6
Amazonas	29,2	32,7	-3,6	-2,4
Pará	31,8	14,6	4,5	9,7
Ceará	19,5	36,7	-3	4
Rio Grande do Norte	44	24,6	-1,2	1,7
Pernambuco	41,1	16,1	1,9	4,4
Alagoas	50,9	37,8	3,9	-3
Bahia	47,5	23,4	11,3	8,4
Minas Gerais	31,7	49,4	16	4,5
Espírito Santo	28	25,5	1,2	-2,5
Rio de Janeiro	16,9	16,1	11,5	6,3
São Paulo	12	36	6,9	3,8
Paraná	13,7	27,8	11,6	7,2
Santa Catarina	18,9	30,6	7,2	9,1
Rio Grande do Sul	39,2	35,8	3,5	-14,3
Mato Grosso	29,5	24,3	0,8	-12,5
Goiás	34,3	16,6	1,7	1,9
Distrito Federal	33	21,2	-1,3	-0,7

Fonte: Pesquisa Mensal de Serviços - PMS/ IBGE

Nota: Volume das Atividades Turísticas é o resultado da deflação dos valores nominais correntes, na receita bruta de serviços prestados, por índice de preços específicos para cada Unidade da Federação, construídos a partir dos relativos preços do IPCA.

7. Resultados econômicos do turismo no Brasil

7.4 - Variação percentual da Receita Nominal das Atividades Turísticas no Brasil, por mês, segundo os anos - 2021-2024

Mês	2021		2022		2023		2024	
	Mês imediatamente anterior (%)	Mês do ano anterior (%)	Mês imediatamente anterior (%)	Mês do ano anterior (%)	Mês imediatamente anterior (%)	Mês do ano anterior (%)	Mês imediatamente anterior (%)	Mês do ano anterior (%)
Janeiro	4,9	-32,8	-0,2	41,1	3,2	32,9	-0,5	11,2
Fevereiro	9,2	-33,5	-0,2	37,6	1,4	33,7	0,8	11,4
Março	-24,3	-20,7	6,9	90,7	0,2	24,2	-0,6	10,6
Abril	5,4	73,6	5,3	100,8	1,4	19,3	-2,1	6,3
Maió	18,6	97,3	3,7	72,8	1,0	15,3	2,7	7,6
Junho	8,2	90,5	0,7	59,9	1,3	16,8	1,7	8,5
Julho	-0,5	96,4	3,1	55,3	1,0	14,0	1,5	9,0
Agosto	11,0	64,1	2,7	48,9	-1,4	9,1	1,1	11,9
Setembro	4,6	54,7	0,5	42,4	2,7	12,4	0,4	9,0
Outubro	5,2	41,7	-0,2	33,2	0,7	12,0	1,2	9,1
Novembro	4,6	40,5	-0,3	26,9	0,9	15,2	2,2	11,2
Dezembro	3,3	44,1	3,6	24,6	2,2	14,8	3,3	11,1

Fonte: Pesquisa Mensal de Serviços - PMS/ IBGE

7.5 - Variação percentual da Receita Nominal das Atividades Turísticas no Brasil, por UF, segundo os anos - 2021-2024

Mês	2021	2022	2023	2024
	Ano anterior (%)	Ano anterior (%)	Ano anterior (%)	Ano anterior (%)
Brasil	26,5	48,2	17,6	9,8
Amazonas	33,3	48,2	5,6	0
Pará	32,1	30,2	15	12,1
Ceará	24,6	54,2	4,7	10,5
Rio Grande do Norte	47,5	46,4	6,4	9
Pernambuco	45,2	36,8	12,3	10,1
Alagoas	53,7	59,1	15	3,3
Bahia	48	42,4	17,3	16,6
Minas Gerais	35,3	58,6	24,6	12,7
Espírito Santo	36,8	42,9	8,8	4,7
Rio de Janeiro	21,7	31,7	20,7	10,2
São Paulo	18	56,2	18,3	10,6
Paraná	18,2	43,2	20,7	11,3
Santa Catarina	22,1	48,9	16,4	12,8
Rio Grande do Sul	38,7	53,8	16,5	-8,8
Mato Grosso	37,4	46,5	8,8	-2,1
Goiás	40,6	33,1	10,4	12,1
Distrito Federal	26,1	54,1	20,1	6,6

Fonte: Pesquisa Mensal de Serviços - PMS/ IBGE





Capítulo

Indicadores socioeconômicos - Brasil

Este capítulo apresenta a evolução recente dos indicadores socioeconômicos do Brasil, com destaque para a projeção populacional, o Produto Interno Bruto (PIB), a taxa de câmbio e o PIB per capita. Também são abordadas as ocupações formais nas Atividades Características do Turismo (ACTs), de acordo com dados da Relação Anual de Informações Sociais (RAIS).

Entre 2022 e 2024, o PIB brasileiro em dólares correntes variou entre US\$ 1,95 trilhão em 2022, US\$ 2,19 trilhões em 2023 e US\$ 2,17 trilhões em 2024. A média para o período foi de US\$ 2,10 trilhões indicando estabilidade no patamar elevado. O PIB per capita evoluiu de US\$ 9.084 em 2022 para US\$ 10.130 em 2023, recuando levemente para US\$ 10.007 em 2024. Apesar do pequeno declínio no último ano, a variação acumulada entre 2022 e 2024 foi de 10%. A taxa de câmbio manteve-se relativamente estável, oscilando entre R\$ 4,99 e R\$ 5,39 por dólar.

No mercado de trabalho do turismo, as ocupações formais cresceram continuamente. O total passou de 2,13 milhões em 2022 para 2,24 milhões em 2023 e 2,33 milhões em 2024, com média anual de 2,24 milhões e crescimento acumulado de 8,8%. Entre as ACTs, Alimentação liderou com 1,46 milhão de empregos em 2024, seguida por Alojamento (367 mil) e Transporte Terrestre (203 mil). As maiores taxas de crescimento no período

foram observadas em Aluguel de Transporte (30%) e Cultura e Lazer (15%), no período de 2022 a 2024.

Regionalmente, o Sudeste concentrou mais da metade das ocupações, atingindo 1,21 milhão em 2024, enquanto o Nordeste registrou 433 mil, o Sul 367 mil, o Centro-Oeste 202 mil e o Norte 105 mil. Em termos percentuais, o maior avanço ocorreu na região Norte (12,1%), impulsionado pelo crescimento expressivo no Amazonas e Pará.

Esses indicadores mostram que, apesar de oscilações no PIB per capita, o setor de turismo apresentou recuperação sólida no emprego formal, reforçando seu papel estratégico na economia brasileira.

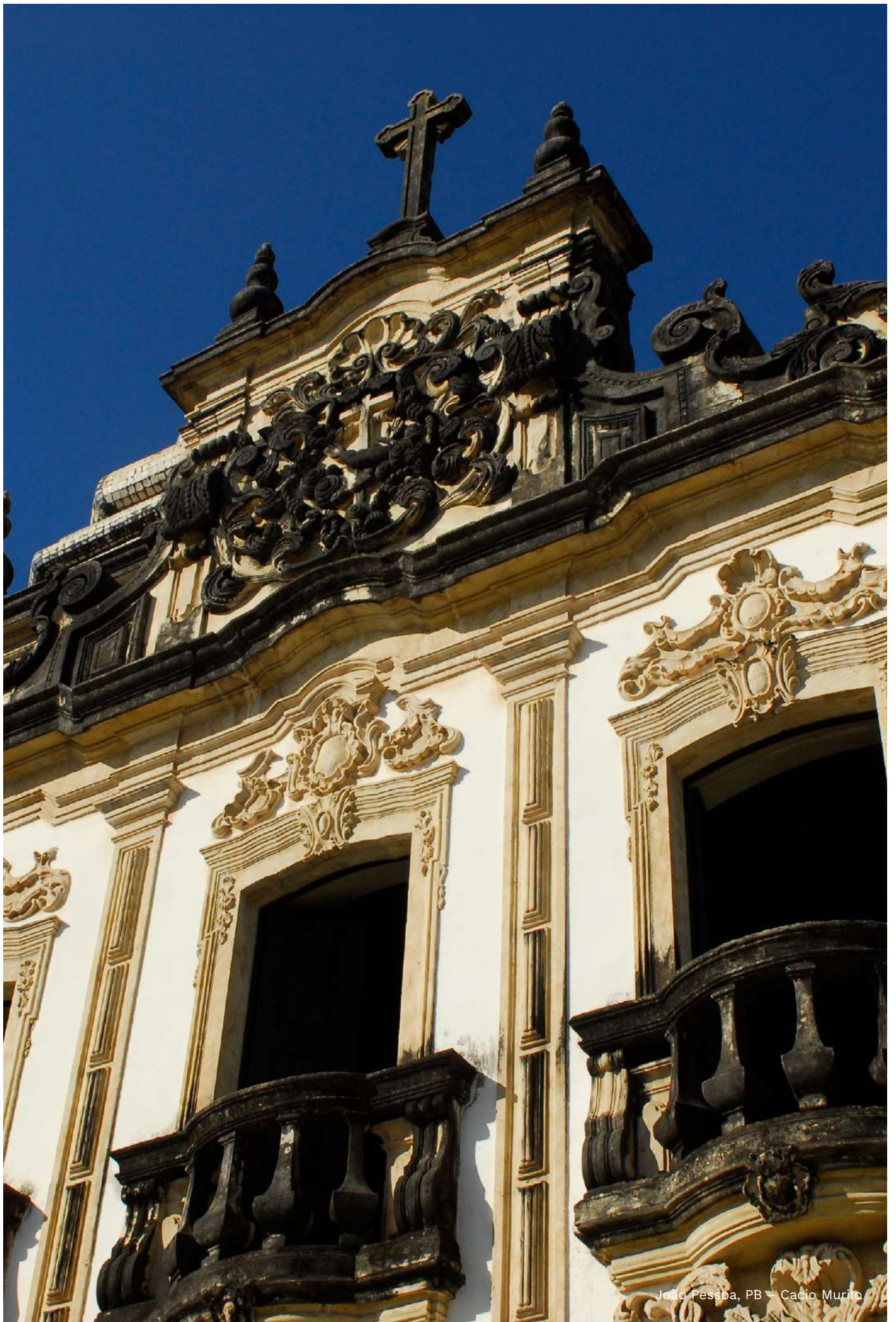

João Pessoa, PB - Cacio Murilo

8. Indicadores socioeconômicos - Brasil

8.1 - Indicadores gerais da economia, segundo os anos - 2001-2024

Ano	Projeção da população (1.000 habitantes) ⁽¹⁾	PIB a preços correntes (milhões de US\$) ^{(2) (3)}	Taxa de câmbio R\$ / US\$		PIB per capita a preços correntes (US\$) ^{(1) (2) (3)}
			Compra ⁽⁴⁾	Venda ⁽⁵⁾	
2001	176.209	559.562,59	2,3514	2,3522	3.175,57
2002	178.499	508.101,18	2,9301	2,9309	2.846,52
2003	180.708	559.465,40	3,0707	3,0715	3.095,96
2004	182.865	669.339,54	2,9249	2,9257	3.660,29
2005	184.991	892.033,25	2,4333	2,4341	4.822,03
2006	187.062	1.107.131,33	2,1763	2,1771	5.918,54
2007	189.038	1.396.797,40	1,9475	1,9483	7.388,97
2008	191.010	1.693.147,00	1,8367	1,8375	8.864,17
2009	192.981	1.672.624,76	1,9927	1,9935	8.667,31
2010	194.891	2.209.750,92	1,7585	1,7593	11.338,41
2011	196.604	2.614.482,35	1,6739	1,6746	13.298,23
2012	198.315	2.463.548,92	1,9544	1,9550	12.422,41
2013	200.004	2.468.456,41	2,1599	2,1605	12.342,02
2014	201.718	2.454.846,01	2,3541	2,3547	12.169,72
2015	203.476	1.796.167,58	3,3381	3,3387	8.827,43
2016	205.157	1.800.134,38	3,4827	3,4833	8.774,44
2017	206.805	2.063.184,62	3,1919	3,1925	9.976,49
2018	208.495	1.916.212,79	3,6552	3,6558	9.190,69
2019	210.147	1.872.799,65	3,9455	3,9461	8.911,85
2020	211.756	1.475.528,78	5,1572	5,1578	6.968,07
2021	213.318	1.670.492,87	5,3949	5,3956	7.831,01
2022	214.829	1.951.572,48	5,1649	5,1655	9.084,33
2023	216.284	2.190.991,38	4,9947	4,9953	10.130,15
2024	217.684	2.178.415,63	5,3914	5,3920	10.007,22

Fonte: Instituto Brasileiro de Geografia e Estatísticas (IBGE); e Banco Central do Brasil (BACEN).

Notas: (1) Dados de 2001-2021 revisados de acordo com o IBGE, Tabela 7358 - População, por sexo e idade.

(2) Os dados do PIB e PIB per capita de 2001 a 2021 foram revisados de acordo com o Sistema de Contas Nacionais - Tabela 6 - Produto Interno Bruto, Produto Interno Bruto per capita, população residente e deflator - 1996-2018 (IBGE).

(3) Os dados do PIB e PIB per capita de 2019 e 2021 foram revisados de acordo com o Sistema de Contas Nacionais Trimestrais - Tabela 1846 - valores a preços correntes, II - Tabela de usos de bens e serviços (IBGE).

(4) BACEN - Taxa de câmbio - Livre - Dólar americano (compra) - Média de período - anual, série revisada.

(5) BACEN - Taxa de câmbio - Livre - Dólar americano (venda) - Média de período - anual, série revisada.

8. Indicadores socioeconômicos - Brasil

8.2 - Ocupações Formais na Economia do Turismo do Brasil, por Atividade Característica do Turismo (ACT), segundo os anos - 2020-2024

Atividade Característica do Turismo	Ocupações Formais				
	2020	2021	2022	2023	2024
Economia do Turismo	1.693.074	1.793.996	2.138.620	2.241.975	2.311.506
Alojamento	271.902	302.104	338.000	357.228	366.878
Alimentação	1.051.147	1.106.747	1.346.880	1.407.866	1.445.451
Transporte Terrestre	165.576	167.443	198.904	195.340	201.237
Transporte Aquaviário	7.452	7.061	9.167	7.821	7.520
Transporte Aéreo	46.389	47.959	50.313	52.073	54.271
Aluguel de Transporte	54.376	63.495	69.932	86.999	92.038
Agências de Viagem	46.600	47.121	61.257	66.307	69.852
Cultura e Lazer	49.632	52.066	64.167	68.341	74.259

Fonte: Relação Anual de Informações Sociais - RAIS.

8.3 - Ocupações Formais na Economia do Turismo do Brasil por Escolaridade, Grupo de Idade, Horas Trabalhadas e Remuneração, segundo os anos - 2020-2024

Atributo	Ocupações Formais				
	2020	2021	2022	2023	2024 ⁽²⁾
Escolaridade					
Até 5º ano	64.630	63.169	68.896	69.468	68.144
6º a 9º ano	250.229	242.788	270.315	267.885	253.799
Ensino médio e superior incompleto	1.275.486	1.380.672	1.681.151	1.778.280	1.710.376
Superior completo	102.729	107.367	118.250	126.342	279.187
Não classificado ¹	-	-	8	-	-
Idade					
Até 24 anos	335.640	368.240	438.789	456.214	456.559
25 a 49 anos	1.098.940	1.150.887	1.362.269	1.415.688	1.451.706
50 anos ou mais	258.493	274.866	337.559	370.071	403.239
Não classificado ¹	1	3	3	2	2
Horas trabalhadas por semana					
Até 20 horas	66.203	41.550	23.468	21.581	21.385
21 a 40 horas	200.362	190.455	239.951	250.947	255.325
41 horas ou mais	1.405.974	1.540.791	1.795.893	1.831.230	1.976.566
Não classificado ¹	20.535	21.200	79.308	138.217	58.230
Remuneração em Salários Mínimos (SMs)					
Ate 2 SMs	1.128.244	1.280.499	1.397.559	1.289.079	1.615.237
2,01 a 3,0 SMs	188.861	240.155	274.055	290.682	281.406
3,01 a 5,0 SMs	79.603	106.424	121.259	130.130	113.813
5,01 SMs ou mais	43.506	55.208	58.310	223.764	57.716
Não classificado ¹	252.860	111.710	287.437	291.689	243.334

Fonte: Relação Anual de Informações Sociais - RAIS.

Notas: (1) Empregado não foi classificado no sistema da RAIS para o indicador.

(2) Dados da divulgação parcial da RAIS realizada pelo Ministério do Trabalho e Emprego.

8. Indicadores socioeconômicos - Brasil

8.4 - Ocupações Formais na Economia do Turismo segundo Grandes Regiões e Unidades da Federação - 2020-2024

Grandes Regiões e Unidades da Federação	Ocupações Formais				
	2020	2021	2022	2023	2024 ⁽¹⁾
Brasil	1.693.074	1.793.996	2.138.620	2.241.922	2.327.455
Norte	68.650	74.093	93.792	99.546	105.182
Acre	2.473	2.723	4.095	4.950	5.263
Amapá	2.297	2.453	3.342	3.529	3.954
Amazonas	16.800	17.670	22.544	24.688	26.179
Pará	27.198	30.013	36.497	38.659	40.530
Rondônia	9.404	9.813	12.252	12.155	12.397
Roraima	3.094	3.276	4.829	5.034	5.523
Tocantins	7.384	8.145	10.233	10.531	11.336
Nordeste	296.741	323.663	386.390	411.515	433.327
Alagoas	22.039	25.000	30.562	32.539	35.835
Bahia	85.096	95.642	112.806	118.064	123.574
Ceará	49.716	51.565	63.665	64.805	66.559
Maranhão	16.768	18.771	23.210	24.601	25.977
Paraíba	17.547	17.978	22.295	23.682	25.389
Pernambuco	56.527	61.172	69.883	77.412	81.313
Piauí	13.761	14.442	17.414	19.667	20.829
Rio Grande do Norte	22.084	24.970	30.697	32.237	34.274
Sergipe	13.203	14.123	15.858	18.508	19.577
Sudeste	909.569	952.037	1.127.859	1.173.612	1.219.403
Espírito Santo	30.562	32.476	37.469	39.786	40.734
Minas Gerais	173.993	184.691	217.323	226.657	235.467
Rio de Janeiro	194.598	205.598	246.218	256.551	268.423
São Paulo	510.416	529.272	626.849	650.618	674.779
Sul	275.178	290.717	342.740	361.595	367.273
Paraná	104.054	109.332	129.429	139.181	144.998
Rio Grande do Sul	90.068	95.104	113.221	119.044	116.640
Santa Catarina	81.056	86.281	100.090	103.370	105.635
Centro-Oeste	142.936	153.486	187.839	195.654	202.270
Distrito Federal	41.894	43.797	55.349	56.822	59.228
Goiás	53.603	57.898	70.798	75.208	77.565
Mato Grosso	26.400	29.190	34.469	34.734	35.677
Mato Grosso do Sul	21.039	22.601	27.223	28.890	29.800

Fonte: Relação Anual de Informações Sociais - RAIS

Nota:

(1) Dados da divulgação parcial da RAIS realizada pelo Ministério do Trabalho e Emprego.



Catedral Sagrado Coração de Jesus - Embratur



Seção III

Firenze Itália Arquitetura antiga - pixabay

Turismo mundial

Aqui são apresentadas as estatísticas do turismo mundial, extraídas do Barômetro do Turismo, publicação da ONU Turismo. É mostrado o desempenho dos países em relação ao turismo internacional e à receita cambial gerada pelo setor. Também são incluídos dados sobre a realização de eventos internacionais no mundo, segundo a International Congress and Convention Association (ICCA).

É importante destacar que os números de turistas internacionais são influenciados por um conjunto complexo de fatores, como a proximidade

de grandes centros emissores, a acessibilidade, fatores sociodemográficos e econômicos, além de aspectos metodológicos na coleta e no processamento dos dados. Portanto, essas diferenças devem ser levadas em consideração ao interpretar os resultados apresentados.

Outro ponto a ser considerado na série histórica apresentada a seguir, que compreende o período de 2000 a 2024, é a ruptura no padrão de crescimento do desempenho dos países causada pela crise sanitária da COVID-19, que resultou em dinâmicas distintas de recuperação entre as regiões.



Capítulo

Dados gerais do turismo mundial

As estatísticas do turismo mundial, extraídas do World Tourism Barometer da ONU Turismo (UNWTO), confirmam que 2024 marcou uma etapa decisiva na retomada do setor. Os números mostram que o fluxo global de turistas internacionais alcançou 1,465 bilhão, crescimento de 12,2% em relação a 2023, aproximando-se do recorde histórico de 2019, antes da pandemia.

A análise por regiões revela que a Europa manteve sua posição de destaque, somando 755,7 milhões de chegadas, enquanto a Ásia e Pacífico liderou em recuperação percentual, avançando 33,8% e atingindo 317,5 milhões de turistas. As Américas cresceram 8,2%, com destaque para a América do Sul, que recebeu 36,5 milhões de turistas (+7,9%). O Brasil contribuiu com 6,8 milhões de chegadas, alta de 14,6%, mantendo-se como um destino emergente na região.

Em termos de receita, o turismo mundial gerou US\$ 1,731 trilhão em 2024, expansão de 12,7% sobre o ano anterior. A América do Sul registrou faturamento de US\$ 34,4 bilhões, enquanto o Brasil arrecadou US\$

7,3 bilhões, crescimento modesto, mas positivo, que o mantém com participação de 0,4% no total global.

O ranking dos principais países receptores reforça a liderança da França, com 102 milhões de turistas, seguida por Espanha (93,8 milhões), Estados Unidos (72,4 milhões) e Turquia (60,6 milhões). O Brasil figura na 48ª posição, mostrando sinais de recuperação, porém distante das grandes potências turísticas.

Quanto à receita cambial, os Estados Unidos permaneceram como o maior mercado, faturando US\$ 215 bilhões, seguidos por Espanha (US\$ 106,5 bilhões) e Reino Unido (US\$ 84,5 bilhões). O Brasil, com US\$ 7,3 bilhões, continua com desempenho modesto, mas crescente.

Os dados indicam que a retomada global do turismo se consolidou em 2024, embora de forma desigual entre regiões. O crescimento expressivo da Ásia e Pacífico, aliado ao fortalecimento contínuo da Europa, contrasta com o avanço mais lento da América do Sul.

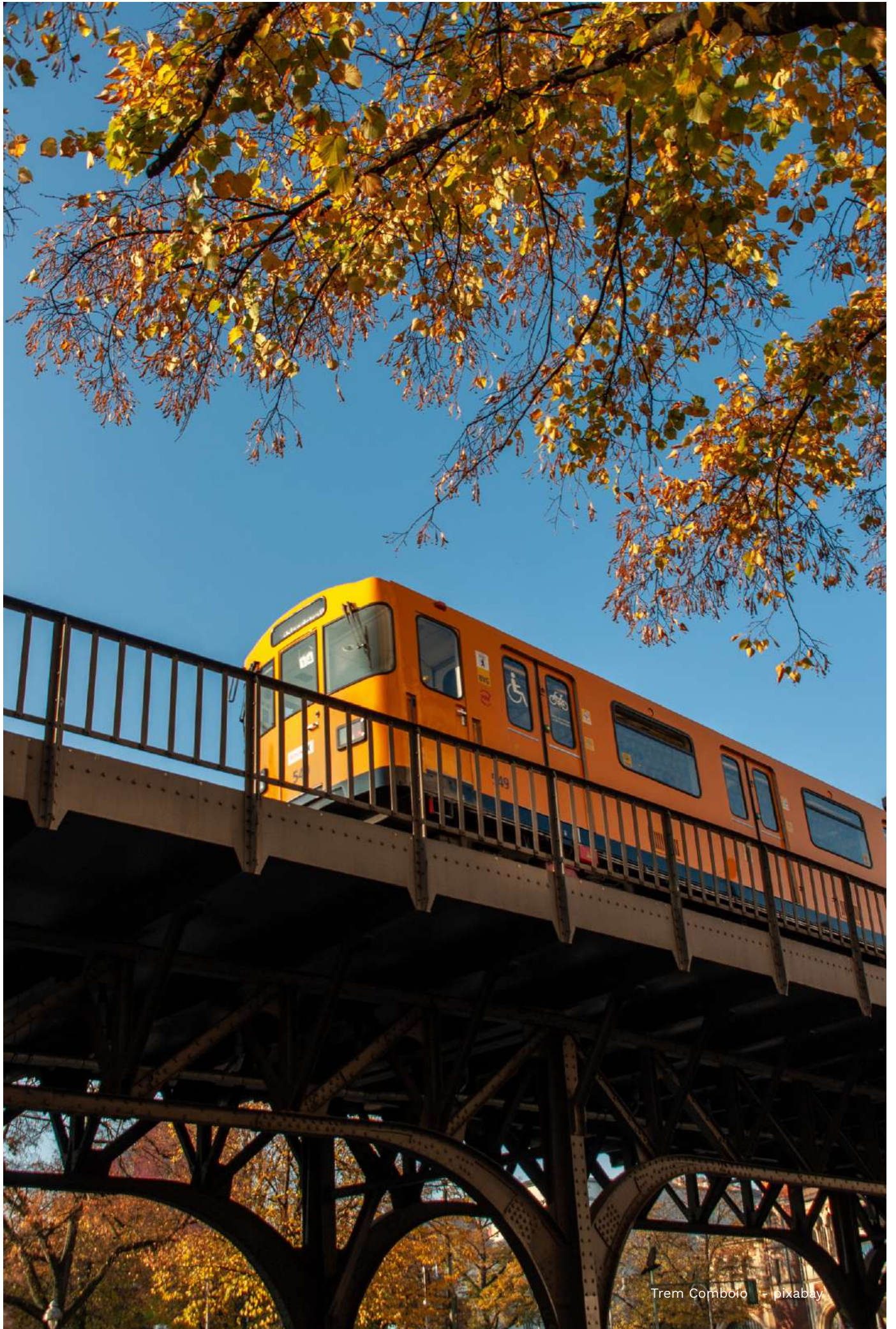

Trem Comboto - pixabay

9. Dados gerais do turismo mundial

9.1 - Chegadas de turistas e receita do turismo internacional no mundo, segundo os anos - 2000-2024

Ano	Turistas (milhões de chegadas) ^{(1) (2)}		Receita (bilhões de US\$) ^{(1) (2)}	
	Total	Varição anual (%)	Total	Varição anual (%)
2000	680	-	495	-
2001	682	0,3	482	(2,6)
2002	702	2,9	502	4,1
2003	698	(0,6)	551	9,8
2004	764	9,5	654	18,7
2005	809	5,8	704	7,6
2006	855	5,7	774	9,9
2007	911	6,5	896	15,8
2008	930	2,1	973	8,6
2009	892	(4,1)	886	(8,9)
2010	952	6,7	977	10,3
2011	997	4,7	1.080	10,5
2012	1.043	4,6	1.117	3,4
2013	1.095	5,0	1.204	7,8
2014	1.141	4,2	1.260	4,7
2015	1.195	4,7	1.217	(3,4)
2016	1.241	3,9	1.239	1,8
2017	1.329	7,1	1.344	8,5
2018	1.407	5,9	1.462	8,8
2019	1.466	4,2	1.487	1,7
2020	408	(72,2)	558	(62,5)
2021	461	13,1	655	17,5
2022	976	111,5	1.142	74,2
2023	1.306	33,9	1.536	34,5
2024	1.465	12,2	1.731	12,7

Fonte: Organização Mundial do Turismo (OMT) - UNWTO, World Tourism Barometer - Volume 23, Issue 2, May 2025.

Notas: (1) Dados de 2019 a 2024 foram revisados.

(2) Dados de 2024 são preliminares.

9. Dados gerais do turismo mundial

9.2 - Chegadas de turistas internacionais no mundo, por ano, segundo regiões e sub-regiões - 2021-2024

Regiões e sub-regiões	Turistas (milhões de chegadas) ^{(1) (2)}			
	2021	2022	2023	2024
Mundo	461,4	975,6	1.306,3	1.465,0
Europa	302,8	610,7	710,2	755,7
Europa do Norte	21,9	67,1	79,0	85,2
Europa Ocidental	87,6	182,8	207,9	215,7
Europa Central/Oriental	54,4	95,2	114,8	124,5
Europa Meridional/Mediterrâneo	138,9	265,5	308,5	330,3
Ásia e Pacífico	26,5	92,7	237,4	317,5
Ásia Nordeste	10,9	20,5	94,9	144,9
Ásia Sudeste	3,1	41,6	97,6	121,4
Oceania	0,9	6,8	12,9	14,4
Ásia Meridional	11,7	23,8	31,9	36,8
Américas	81,7	157,1	200,2	216,6
América do Norte	57,2	101,9	126,6	137,3
Caribe	14,5	23,6	28,2	29,9
América Central	4,7	9,3	11,5	12,9
América do Sul	5,3	22,4	33,8	36,5
África	19,9	47,2	65,1	73,9
África do Norte	6,6	19,1	26,9	31,3
África Subsaariana	13,3	28,1	38,2	42,6
Oriente Médio	30,5	68,0	93,4	101,2

Fonte: Organização Mundial do Turismo (OMT) - UNWTO, World Tourism Barometer - Volume 23, Issue 2, May 2025.

Notas: (1) Dados de 2019 a 2024 foram revisados.

(2) Dados de 2024 são preliminares.

9.3 - Principais países receptores de turistas internacionais, por ano - 2021-2024

Ranking				País ⁽¹⁾	Turistas (milhões de chegadas) ^{(2) (3)}			
2021	2022	2023	2024		2021	2022	2023	2024
-	-	-	-	Mundo	461,4	975,6	1.306,3	1.465,0
1º	1º	1º	1º	França	48,4	93,2	100,0	102,0
3º	2º	2º	2º	Espanha	31,2	71,7	85,2	93,8
6º	3º	3º	3º	Estados Unidos	22,3	50,8	66,3	72,4
4º	4º	5º	4º	Turquia	29,9	50,5	55,2	60,6
5º	5º	4º	5º	Itália	26,9	49,8	57,2	57,7
2º	6º	6º	6º	México	31,9	38,3	41,9	45,0
12º	27º	13º	7º	China	5,7
20º	7º	7º	8º	Reino Unido	6,3	30,7	37,2	..
9º	8º	8º	9º	Alemanha	11,7	28,5	34,8	37,5
..	47º	16º	10º	Japão	0,2	3,8	25,1	36,9
7º	9º	9º	11º	Grécia	14,7	27,8	32,7	36,0
..	22º	11º	12º	Tailândia	0,5	11,1	28,2	35,5
8º	10º	10º	13º	Áustria	12,7	26,2	30,9	32,2
10º	11º	12º	14º	Emirados Árabes Unidos	11,5	22,7	28,1	..
29º	13º	14º	15º	Arábia Saudita	3,5	16,6	27,4	29,7
15º	12º	15º	16º	Portugal	9,6	22,3	26,5	..
..	25º	18º	17º	Malásia	0,1	10,1	20,1	25,0
..	..	22º	18º	Hong Kong, China	0,1	0,6	17,2	21,9
21º	14º	17º	19º	Países Baixos	6,2	16,1	20,3	21,3
17º	17º	24º	20º	Índia	7,0	14,3	18,9	20,6
..	..	50º	48º	Brasil	0,7	3,6	5,9	6,8
..	Outros	461,4	975,6	1.306,3	1.465,0

Fonte: Organização Mundial do Turismo (OMT) - UNWTO, World Tourism Barometer - Volume 23, Issue 2, May 2025.

Notas: (1) Ordem definida pela OMT conforme dados de 2024.

(2) Dados de 2019 a 2021 foram revisados.

(3) Dados de 2024 são preliminares.

(*) Nos anos de 2021 e 2022 o Brasil ficou fora da lista de 50 maiores receptores de turistas no mundo, divulgada pela Organização Mundial do Turismo.

9. Dados gerais do turismo mundial

9.4 - Chegadas de turistas internacionais no Mundo, na América do Sul e no Brasil, segundo os anos - 2000-2024

Ano	Turistas (milhões de chegadas)					
	Mundo ⁽¹⁾		América do Sul ⁽²⁾		Brasil ⁽¹⁾	
	Total	Variação anual (%)	Total	Variação anual (%)	Total	Variação anual (%)
2000	680,0	-	15,3	-	5,3	-
2001	682,0	0,3	14,6	(4,6)	4,8	(10,2)
2002	702,0	2,9	12,7	(13,0)	3,8	(20,7)
2003	698,0	(0,6)	13,7	7,9	4,1	9,2
2004	764,0	9,5	16,2	18,4	4,8	16,0
2005	808,6	5,8	18,3	13,0	5,4	11,8
2006	855,0	5,7	18,8	2,6	5,0	(6,4)
2007	911,0	6,5	21,0	11,7	5,0	0,2
2008	930,0	2,1	21,8	3,8	5,1	0,5
2009	892,0	(4,1)	21,4	(1,8)	4,8	(4,9)
2010	952,2	6,7	23,6	10,2	5,2	7,5
2011	997,0	4,7	25,2	6,9	5,4	5,3
2012	1.043,0	4,6	26,8	6,3	5,7	4,5
2013	1.095,0	5,0	27,2	1,5	5,8	2,4
2014	1.141,0	4,2	29,1	7,0	6,4	10,6
2015	1.194,6	4,7	31,9	9,5	6,3	(1,9)
2016	1.241,2	3,9	34,0	6,6	6,5	3,8
2017	1.328,8	7,1	36,6	7,7	6,6	0,6
2018	1.407,0	5,9	37,1	1,5	6,6	0,5
2019	1.465,7	4,2	35,4	(4,5)	6,4	(4,0)
2020	407,9	(72,2)	5,3	(84,9)	2,1	(66,2)
2021	461,4	13,1	6,6	23,2	0,7	(65,3)
2022	975,6	111,5	33,8	414,5	3,6	386,7
2023	1.306,3	33,9	36,5	7,9	5,9	62,8
2024	1.465,0	12,2	31,3	(14,2)	6,8	14,6

Fonte: Organização Mundial do Turismo (OMT) - UNWTO, World Tourism Barometer - Volume 23, Issue 2, May 2025.

Notas: (1) Dados de 2019 a 2024 foram revisados.

(2) Dados de 2024 são preliminares.

9. Dados gerais do turismo mundial

9.5 - Comparativo de chegadas de turistas internacionais no Mundo, na América do Sul e no Brasil, segundo os anos - 2000-2024

Ano	Turistas (milhões de chegadas) ^(1,2)			Participação (%)		
	Mundo	América do Sul	Brasil	América do Sul no Mundo	Brasil na América do Sul	Brasil no Mundo
2000	680,0	15,3	5,3	2,3%	34,7%	0,8%
2001	682,0	14,6	4,8	2,1%	32,7%	0,7%
2002	702,0	12,7	3,8	1,8%	29,8%	0,5%
2003	698,0	13,7	4,1	2,0%	30,2%	0,6%
2004	764,0	16,2	4,8	2,1%	29,6%	0,6%
2005	808,6	18,3	5,4	2,3%	29,2%	0,7%
2006	855,0	18,8	5,0	2,2%	26,7%	0,6%
2007	911,0	21,0	5,0	2,3%	23,9%	0,6%
2008	930,0	21,8	5,1	2,3%	23,2%	0,5%
2009	892,0	21,4	4,8	2,4%	22,4%	0,5%
2010	952,2	23,6	5,2	2,5%	21,9%	0,5%
2011	997,0	25,2	5,4	2,5%	21,6%	0,5%
2012	1.043,0	26,8	5,7	2,6%	21,2%	0,5%
2013	1.095,0	27,2	5,8	2,5%	21,4%	0,5%
2014	1.141,0	29,1	6,4	2,6%	22,1%	0,6%
2015	1.194,6	31,9	6,3	2,7%	19,8%	0,5%
2016	1.241,2	34,0	6,5	2,7%	19,3%	0,5%
2017	1.328,8	36,6	6,6	2,8%	18,0%	0,5%
2018	1.407,0	37,1	6,6	2,6%	17,8%	0,5%
2019	1.465,7	35,6	6,4	2,4%	17,8%	0,4%
2020	407,9	9,8	2,1	2,4%	22,0%	0,5%
2021	461,4	5,3	0,7	1,2%	14,0%	0,2%
2022	975,6	22,4	3,6	2,3%	16,2%	0,4%
2023	1.306,3	33,8	5,9	2,6%	17,5%	0,5%
2024	1.465,0	36,5	6,8	2,5%	18,6%	0,5%

Fonte: Organização Mundial do Turismo (OMT) - UNWTO, World Tourism Barometer - Volume 23, Issue 2, May 2025.

Notas: (1) Dados de 2019 e de 2020 foram revisados.

(2) Dados de 2021 e 2022 são preliminares.

9. Dados gerais do turismo mundial

9.6 - Receita turística, por ano, segundo regiões e sub-regiões - 2021-2024

Regiões e sub-regiões	Receita (bilhões de US\$) ^{(1) (2)}			
	2021	2022	2023	2024
Mundo	655,4	1.141,6	1.536,0	1.731,3
Europa	331,4	559,7	666,3	725,3
Europa do Norte	51,1	103,9	114,5	128,7
Europa Ocidental	108,1	159,1	190,4	203,4
Europa Central/Oriental	34,7	57,0	69,3	74,5
Europa Meridional/Mediterrâneo	137,5	239,6	292,1	318,7
Ásia e Pacífico	90,4	158,3	341,3	422,9
Ásia Nordeste	44,9	46,8	136,2	176,4
Ásia Sudeste	10,9	49,5	102,6	131,7
Oceania	20,3	30,6	57,9	65,5
Ásia Meridional	14,3	31,4	44,6	49,3
Américas	143,2	273,5	353,5	392,9
América do Norte	106,9	202,9	265,3	297,4
Caribe	21,1	34,7	40,3	42,5
América Central	6,3	13,2	16,5	18,6
América do Sul	8,9	22,7	31,5	34,4
África	34,7	33,7	38,1	42,6
África do Norte	6,2	12,5	14,0	15,2
África Subsaariana	28,5	21,2	24,0	27,4
Oriente Médio	55,7	116,4	136,8	147,6

Fonte: Organização Mundial do Turismo (OMT) - UNWTO, World Tourism Barometer - Volume 23, Issue 2, May 2025.

Notas: (1) Dados de 2019 foram revisados.

(2) Dados de 2020 são preliminares.

9. Dados gerais do turismo mundial

9.7 - Receita turística dos principais países receptores de turistas, por ano - 2021-2024

Ranking				País ⁽¹⁾	Receita (bilhões de US\$) ^{(2) (3)}			
2021	2022	2023	2024		2021	2022	2023	2024
-	-	-	-	Mundo	655,4	1.141,6	1.536,0	1.731,3
1º	1º	1º	1º	Estados Unidos	71,7	142,9	189,1	215
3º	2º	2º	2º	Espanha	34,5	72,9	92	106,5
5º	3º	3º	3º	Reino Unido	33,0	67,6	73,4	84,5
2º	4º	4º	4º	França	40,8	59,7	71,2	77,1
7º	6º	5º	5º	Itália	25,0	43,7	55,9	58,7
4º	5º	6º	6º	Emirados Árabes	27,6	49,3	51,9	57
6º	7º	7º	7º	Turquia	28,1	45,8	50,1	56,3
29º	26º	10º	8º	Japão	4,9	9,2	38,6	54,7
10º	11º	8º	9º	Austrália	17,0	24,6	46,1	51,8
12º	9º	9º	10º	Canadá	15,4	32,0	45,4	49,4
28º	19º	15º	11º	Tailândia	5,1	14,9	29,7	42,7
34º	12º	12º	12º	Arábia Saudita	3,8	25,2	36	41
8º	8º	11º	13º	Alemanha	22,3	31,9	37,8	40,1
15º	25º	18º	14º	China	11,3	13,5	25	39,7
23º	14º	13º	15º	Índia	8,7	21,4	32,2	35
9º	10º	14º	16º	México	19,8	28,0	30,7	33
11º	30º	17º	17º	Macao (China)	15,2	6,3	27	31,7
14º	13º	16º	18º	Portugal	12,0	22,3	27,5	29,9
19º	15º	19º	19º	Áustria	10,4	19,7	24,7	26,3
36º	24º	21º	20º	Cingapura	4,0	11,4	20,8	23,8
13º	16º	20º	21º	Grécia	12,4	18,1	22,3	23,4
41º	46º	46º	47º	Brasil	2,9	5,0	6,9	7,3
				Outros	229,5	376,2	501,7	546,4

Fonte: Organização Mundial do Turismo (OMT) - UNWTO, World Tourism Barometer - Volume 23, Issue 2, May 2025.

Notas: (1) Ordem definida pela OMT, conforme dados de 2024.

(2) Dados de 2019 a 2024 foram revisados.

(3) Dados de 2024 são preliminares.

9. Dados gerais do turismo mundial

9.8 - Receita turística no Mundo, na América do Sul e no Brasil, segundo os anos 2000-2024

Ano	Receita (bilhões de US\$)					
	Mundo ⁽¹⁾		América do Sul ⁽²⁾		Brasil ⁽¹⁾	
	Total	Variação anual (%)	Total	Variação anual (%)	Total	Variação anual (%)
2000	495,0	-	9,2	22,6	1,8	-
2001	482,0	(2,6)	11,3	(18,6)	1,7	(4,4)
2002	502,0	4,1	9,2	(6,5)	2,0	15,5
2003	551,0	9,8	8,6	26,7	2,5	24,1
2004	654,0	18,7	10,9	15,7	3,2	30,0
2005	704,0	7,6	12,6	14,2	3,9	19,8
2006	774,0	9,9	14,4	17,4	4,3	11,8
2007	896,0	15,8	16,9	13,6	5,0	14,8
2008	973,0	8,6	19,2	(3,8)	5,8	16,8
2009	886,0	(8,9)	18,5	11,0	5,3	(8,3)
2010	977,0	10,3	20,5	12,5	5,3	(0,8)
2011	1.080,0	10,5	23,1	5,6	6,1	15,8
2012	1.117,0	3,4	24,4	1,4	6,4	4,6
2013	1.204,0	7,8	24,7	5,5	6,5	1,5
2014	1.260,0	4,7	26,1	1,0	6,8	5,7
2015	1.217,0	(3,4)	26,3	2,4	5,8	(14,6)
2016	1.239,0	1,8	27,0	7,7	6,0	3,1
2017	1.344,0	8,5	29,0	2,3	5,8	(3,6)
2018	1.462,0	8,8	29,7	(0,2)	5,9	1,9
2019	1.486,2	1,7	29,6	(67,1)	6,0	1,2
2020	553,3	(62,8)	9,8	(9,3)	3,0	(49,2)
2021	655,4	18,5	8,8	222,6	2,9	(3,2)
2022	1.141,6	74,2	31,5	255,5	5,0	68,0
2023	1.536,0	34,5	31,5	255,5	6,9	39,5
2024	1.731,3	12,7	34,4	9,3	7,3	6,3

Fonte: Organização Mundial do Turismo (OMT) - UNWTO, World Tourism Barometer - Volume 23, Issue 2, May 2025.

Notas: (1) Dados de 2019 a 2024 foram revisados.

(2) Dados de 2024 são preliminares.

9. Dados gerais do turismo mundial

9.9 - Comparativo da receita turística no Mundo, na América do Sul e no Brasil, segundo os anos - 2000-2024

Ano	Receita (bilhões de US\$)			Participação (%)		
	Mundo ⁽¹⁾	América do Sul ⁽²⁾	Brasil ⁽¹⁾	América do Sul no Mundo	Brasil na América do Sul	Brasil no Mundo
2000	495,0	9,2	1,8	2,3	15,3	0,4
2001	482,0	11,3	1,7	1,8	21,7	0,4
2002	502,0	9,2	2,0	1,6	28,8	0,4
2003	551,0	8,6	2,5	1,7	29,6	0,5
2004	654,0	10,9	3,2	1,8	30,6	0,5
2005	704,0	12,6	3,9	1,9	30,0	0,6
2006	774,0	14,4	4,3	1,9	29,3	0,6
2007	896,0	16,9	5,0	2,0	30,1	0,6
2008	973,0	19,2	5,8	2,1	28,7	0,6
2009	886,0	18,5	5,3	2,1	25,7	0,5
2010	977,0	20,5	5,3	2,1	26,4	0,6
2011	1.080,0	23,1	6,1	2,2	26,2	0,6
2012	1.117,0	24,4	6,4	2,1	26,2	0,5
2013	1.204,0	24,7	6,5	2,1	26,2	0,5
2014	1.260,0	26,1	6,8	2,2	22,2	0,5
2015	1.217,0	26,3	5,8	2,2	22,3	0,5
2016	1.239,0	27,0	6,0	2,2	20,0	0,4
2017	1.344,0	29,0	5,8	2,0	19,9	0,4
2018	1.462,0	29,7	5,9	2,0	20,2	0,4
2019	1.486,2	29,6	6,0	1,8	31,2	0,6
2020	553,3	9,8	3,0	1,4	33,3	0,5
2021	631,8	8,8	2,9	2,8	15,9	0,4
2022	1.141,6	31,5	5,0	2,2	20,1	0,4
2023	1.536,0	34,4	6,9	2,0	20,1	0,4
2024	1.731,3	34,4	6,9	2,0	20,1	0,4

Fonte: Organização Mundial do Turismo (OMT) - UNWTO, World Tourism Barometer - Volume 23, Issue 2, May 2025.

Notas: (1) Dados de 2019 a 2024 foram revisados.

(2) Dados de 2024 são preliminares.

9. Dados gerais do turismo mundial

9.10 - Receita de exportação e do turismo internacional no mundo, segundo os anos - 2015-2024

Ano	Exportações ^{(1) (2)}		Receita Turística Mundial (em US\$ bilhões) ⁽¹⁾		Participação (%) (B/A)
	Total (A)	Variação anual (%)	Total (B)	Variação anual (%)	
2015	23.799	-	1.217	-	5,1
2016	21.135	(11,2)	1.239	1,8	5,9
2017	22.859	8,2	1.344	8,5	5,9
2018	25.056	9,6	1.462	8,8	5,8
2019	24.667	(1,6)	1.486	1,7	6,0
2020	22.271	(9,7)	553	(62,8)	2,5
2021	27.940	25,5	632	14,2	2,3
2022	31.411	12,4	1.142	80,7	3,6
2023	30.875	(1,7)	1.536	34,5	5,0
2024	32.092	3,9	1.731	12,7	5,4

Fonte: Organização Mundial do Turismo (OMT) - UNWTO, World Tourism Barometer - Volume 23, Issue 2, May 2025.

Notas: (1) Dados de 2019 a 2024 foram revisados.

(2) Exportações à preço F.O.B. - FMI - Publicação: World Economic Outlook: A Critical Juncture Amid Policy Shifts, Full Report, April 2025, Table A9. Summary of World Trade Volumes and Prices - World Exports in Billions of U.S. Dollars - Goods and Services.

9. Dados gerais do turismo mundial

9.11 - Eventos internacionais realizados no mundo, por ano, segundo países - 2019-2024

Ranking países 2024	Países	Eventos internacionais ⁽¹⁾					
		2019	2020	2021	2022	2023	2024
-	Mundo	13.269	539	530	8.908	10.187	11.099
1º	Estados Unidos	934	48	32	690	690	709
2º	Itália	550	15	18	522	553	635
3º	Espanha	578	28	38	528	505	536
4º	Alemanha	714	26	31	484	465	491
5º	Reino Unido	567	12	12	449	425	481
6º	França	595	15	30	472	472	432
7º	Japão	527	16	3	228	363	428
8º	Holanda	356	15	10	253	304	295
9º	Portugal	342	10	26	294	303	290
10º	Canadá	336	7	3	233	259	252
11º	China	539	3	12	109	170	249
12º	República da Coreia	248	10	5	162	252	243
13º	Bélgica	237	10	24	234	202	238
14º	Suécia	237	7	13	179	227	235
15º	Brasil	209	6	4	110	156	234
16º	Áustria	231	15	15	232	203	233
17º	Austrália	272	18	2	118	219	227
18º	Grécia	202	8	15	185	190	211
19º	Polónia	213	7	5	134	179	191
20º	Finlândia	168	4	3	146	149	186
21º	República Tcheca	171	8	6	146	157	175
22º	Dinamarca	202	7	24	169	133	164
23º	Noruega	151	9	8	148	151	161
24º	Suíça	221	9	16	175	152	160
25º	Tailândia	162	10	-	81	143	158
26º	México	197	25	9	145	136	146
27º	Cingapura	149	-	3	101	152	144
28º	Índia	158	16	4	68	123	141
29º	Taiwan	163	9	3	90	106	133
30º	Argentina	214	5	1	104	145	133
31º	Malásia	137	8	-	69	104	129
32º	Irlanda	147	7	1	152	135	123
33º	Turquia	97	3	13	82	119	122
34º	Colômbia	154	7	8	101	103	114
35º	Hungria	111	5	12	79	84	107
36º	Emirados Árabes	59	7	21	75	92	104
37º	Chile	108	7	2	61	77	98
38º	África do Sul	103	4	-	55	98	98
39º	Indonésia	95	4	-	43	68	98
40º	Hong Kong, China	91	1	1	-	51	86
41º	Eslovênia	83	2	6	59	67	81
42º	Croácia	123	2	8	79	86	72
43º	Romênia	78	2	3	55	56	72
44º	Estônia	73	-	5	44	54	69
45º	Peru	100	3	-	48	44	61
46º	Vietnã	86	3	3	30	51	60
47º	Lituânia	41	2	5	40	50	54
48º	Nova Zelândia	-	-	-	-	56	51
49º	Sérvia	58	4	2	42	43	49
50º	Panama	-	-	-	-	33	48
	Outros	1.682	90	65	805	1.032	1.092

Fonte: International Congress & Convention Association - ICCA

Nota: (1) São considerados internacionais os eventos itinerantes, com periodicidade fixa, mínimo de 50 participantes e que estejam, pelo menos, em sua terceira edição.

9. Dados gerais do turismo mundial

9.12 - Eventos internacionais realizados no mundo, por ano, segundo cidades - 2019-2024

Ranking Cidades Mundo 2024	Cidade - Países	Eventos internacionais ⁽¹⁾					
		2019	2020	2021	2022	2023	2024
-	Mundo ⁽²⁾	13.269	539	530	8.908	10.187	11.099
1º	Viena - Áustria	149	9	9	162	141	154
2º	Lisboa - Portugal	190	4	7	144	151	153
3º	Cingapura - Cingapura	148	-	3	101	152	144
4º	Barcelona - Espanha	156	8	9	133	139	142
5º	Praga - República Tcheca	138	6	3	129	134	131
6º	Paris - França	237	4	7	134	156	124
6º	Seul - República da Coreia	114	3	1	66	103	124
8º	Bangkok - Tailândia	124	7	-	50	88	115
9º	Roma - Itália	102	3	4	79	119	114
10º	Atenas - Grécia	107	8	10	109	88	111
11º	Londres - Inglaterra	143	4	2	106	99	105
11º	Madri - Espanha	154	5	11	128	109	105
13º	Copenhague - Dinamarca	125	5	13	102	87	101
14º	Bruxelas - Bélgica	86	4	16	108	76	100
14º	Milão - Itália	73	5	2	66	60	100
16º	Tóquio - Japão	131	4	-	39	91	97
17º	Amsterdã - Holanda	120	7	4	73	84	94
18º	Buenos Aires - Argentina	127	1	1	66	90	91
19º	Budapeste - Hungria	90	4	10	62	63	87
20º	Dublin - Irlanda	109	5	1	105	104	86
20º	Hong Kong - China	-	-	-	-	51	86
20º	Istambul - Turquia	58	4	6	58	72	86
23º	Berlim - Alemanha	176	5	6	113	97	85
23º	Estocolmo - Suécia	91	3	4	66	74	85
25º	Helsinque - Finlândia	80	2	1	69	72	80
26º	Kuala Lumpur - Malásia	-	-	-	-	52	78
26º	Taipei (Taiwan) - China	101	4	1	55	68	78
28º	Montreal - Canadá	92	1	1	56	64	70
29º	Oslo - Noruega	67	5	3	67	62	69
30º	Sydney - Austrália	-	-	-	-	64	63
31º	Melbourne - Austrália	-	-	-	-	50	62
31º	Varsóvia - Polônia	71	3	2	52	53	62
33º	Santiago do Chile - Chile	66	4	1	37	41	60
34º	Porto - Portugal	63	3	9	54	68	59
35º	Cidade do Cabo - África do Sul	-	-	-	-	42	58
35º	Rio de Janeiro - Brasil	33	3	3	29	39	58
37º	Dubai - Emirados Árabes	-	-	-	-	49	57
38º	Bali - Indonésia	-	-	-	-	34	54
39º	Liubliana - Eslovênia	58	1	1	40	42	51
39º	Valência - Espanha	54	3	3	43	44	51
41º	Munique - Alemanha	60	1	4	36	40	50
42º	Cracóvia - Polônia	54	4	1	42	43	49
42º	Edimburgo - Escócia	77	1	1	52	49	49
42º	Kyoto - Japão	-	-	-	-	41	49
45º	Cidade do Panamá - Panamá	-	-	-	-	32	48
46º	Cidade do México - México	64	4	2	53	51	47
46º	Thessaloniki - Grécia	-	-	-	-	45	47
46º	Toronto - Canadá	52	-	2	38	45	47
46º	Washington, D.C. - EUA	-	-	-	-	27	47
50º	Vilnius - Lituânia	-	-	-	-	44	44
51º	Bogotá - Colômbia	-	-	-	-	46	43
51º	Bolonha - Itália	27	1	1	45	43	43
51º	Lima - Peru	78	3	-	38	34	43
51º	São Paulo - Brasil	56	1	-	27	48	43
	Outros	9.168	387	365	5.876	6.327	6.820

Fonte: International Congress & Convention Association - ICCA.

Notas: (1) São considerados internacionais os eventos itinerantes, com periodicidade fixa, mínimo de 50 participantes e que estejam, pelo menos, em sua terceira edição.

(2) O número total de eventos por cidades é maior que o número total de eventos por países, porque alguns eventos podem acontecer em mais de uma cidade por país.



Porto de Galinhas, PE - Embratur

RELAÇÃO DE FONTES

1.



Link: <https://embratur.com.br/>

Agência Brasileira de Promoção Internacional do Turismo (Embratur)

A Agência Brasileira de Promoção Internacional do Turismo (Embratur) é um serviço social autônomo que tem como objetivo o planejamento, a formulação e a implementação das ações de promoção comercial de produtos, serviços e destinos turísticos brasileiros no exterior, em cooperação com a administração pública federal. Tem como missão institucional apresentar ao mundo um Brasil de destinos incríveis e sustentáveis, fomentando o desenvolvimento econômico e social do País.

Em parceria com a Embratur, o MTur computou em 2023, as Estimativas de Chegadas de Turistas Internacionais ao Brasil no ano de 2022 e trabalha em conjunto na divulgação tempestiva desses dados.

Por se tratar de um estudo que vem sendo desenvolvido há anos, pode-se dizer que foi de fundamental importância na elaboração de políticas públicas. Entender o fluxo turístico internacional; qual aeroporto é o mais movimentado; qual via de acesso é a mais utilizada por quem quer entrar no Brasil; qual o portão de entrada (UF) é mais utilizado, por exemplo, ajudam na detecção de necessidades e definição de estratégias.

2.



Link: <https://www.gov.br/anac/>

Agência Nacional de Aviação Civil (ANAC)

A Agência Nacional de Aviação Civil (ANAC), uma das agências reguladoras federais do País, foi criada para regular e fiscalizar as atividades da aviação civil e a infraestrutura aeronáutica e aeroportuária no Brasil. As ações da ANAC se enquadram nos macroprocessos de certificação, fiscalização, normatização e representação institucional.

O transporte é um dos aspectos mais relevantes para o turismo, pois, para se deslocar, a pessoa precisa ser transportada de um lugar para o outro. Não há viagem sem deslocamento e isso justifica a importância do monitoramento desse fluxo. Sendo assim, as informações desse tipo de serviço se tornam fundamentais para o setor de turismo.

A ANAC publica os dados referentes ao fluxo aéreo no Brasil, possibilitando acompanhar toda a movimentação de passageiros em aeroportos no Brasil. São informações disponíveis por tipo de voo, seja doméstico ou internacional, para voos regulares e não regulares. Além de ser possível verificar a quantidade de voos e calcular a taxa de ocupação média.

3.

Banco Central do Brasil (BACEN)



O Banco Central do Brasil (BACEN) é o guardião dos valores do Brasil. O BACEN é uma autarquia de natureza especial, criado pela Lei nº 4.595/1964 e com autonomia estabelecida pela Lei Complementar nº 179/2021. Tem por Missão garantir a estabilidade do poder de compra da moeda, zelar por um sistema financeiro sólido, eficiente e competitivo, e fomentar o bem-estar econômico da sociedade.

O Ministério do Turismo tem compilado os dados da Receita e da Despesa Cambial Turística, fornecidos pelo BACEN. Esses dados informam o nível dos gastos dos turistas internacionais receptivos no Brasil e dos gastos dos turistas emissores no exterior, portanto são importantes indicadores do nível de consumo dos turistas internacionais do país. É importante destacar que o BACEN disponibiliza os dados mensais sempre no mês seguinte, o que possibilita um monitoramento tempestivo.

Link: <https://www.bcb.gov.br/>

4.

Fundo Monetário Internacional (FMI)



O Fundo Monetário Internacional (FMI) trabalha para alcançar crescimento sustentável e prosperidade para todos os seus 190 países membros, apoiando políticas econômicas que promovam a estabilidade financeira e a cooperação monetária, essenciais para aumentar a produtividade, criar empregos e promover o bem-estar econômico. O FMI é governado pelos seus países membros e presta contas a eles.

O FMI apresenta estimativas das exportações mundiais. Trata-se dos volumes de bens e serviços, em bilhões de dólares. O Anuário Estatístico de Turismo do Ministério do Turismo disponibiliza os dados do FMI publicados no World Economic Outlook e que, associados aos dados do volume da receita cambial turística no Mundo, possibilitam a análise da participação do turismo nas exportações mundiais.

Link: <https://www.imf.org/>

5.



Link: <https://www.ibge.gov.br/>

Instituto Brasileiro de Geografia e Estatística (IBGE)

O Instituto Brasileiro de Geografia e Estatística (IBGE) é uma fundação pública que possui como missão retratar o Brasil com informações necessárias ao conhecimento de sua realidade e ao exercício da cidadania. Além de desempenhar diversas atribuições institucionais de grande importância para as políticas públicas no Brasil, dentre elas a identificação e análise do território brasileiro, contagem da população, parametrização da economia do trabalho e da produção das pessoas, apontando ainda como elas vivem.

O IBGE contribui para o Anuário com os dados da Pesquisa Mensal de Serviços (PMS), utilizados no cálculo do Volume das Atividades Turísticas e Variação percentual da Receita Nominal das Atividades Turísticas no Brasil, de acordo com as Atividades Características do Turismo (ACTs). A PMS apura a receita bruta de serviços nas empresas formalmente constituídas.

O Instituto também é responsável pela Pesquisa Nacional por Amostra de Domicílios Contínua, também conhecida como PNAD Contínua. A partir do suplemento de Turismo, a pesquisa produz indicadores trimestrais para medir a força de trabalho e alguns temas suplementares, também investigados trimestralmente e compilados com periodicidade anual. Este importante trabalho constitui a Pesquisa de Demanda Turística Doméstica do Ministério do Turismo e é fundamental para constituir a Conta Satélite de Turismo no país.

6.



Link: <https://www.iccaworld.org/>

International Congress & Convention Association (ICCA)

A *International Congress & Convention Association* (ICCA) é uma associação global para a indústria de reuniões internacionais e é especializada no setor de reuniões de negócios. Desde 1963, a ICCA representa os principais destinos internacionais e os fornecedores mais experientes, especializados em manuseio, transporte e acomodação de reuniões e eventos internacionais, e é composto por mais de 1.100 empresas e organizações membros em quase 100 países e territórios em todo o mundo.

Para o Anuário, as informações relativas ao número de eventos internacionais realizados no Brasil são captadas pela Embratur e disponibilizados por intermédio da parceria do MTur com a agência. São dados divulgados anualmente pela ICCA, que considera como eventos internacionais aqueles que são itinerantes, com periodicidade fixa, com um mínimo de 50 participantes e que estejam pelo menos em sua terceira edição.

7.

Ministério do Trabalho e Emprego (MTE)



O Ministério do Trabalho e Emprego (MTE) é o órgão da administração pública federal direta responsável por formular e implementar políticas de geração de emprego, renda, qualificação profissional e fiscalização das relações de trabalho. Suas competências incluem a fiscalização de normas de segurança, saúde, trabalho escravo e infantil, além de gerir o seguro-desemprego, a carteira de trabalho digital e o registro sindical. Além disso, o MTE é responsável pela Relação Anual de Informações Sociais (RAIS), que faz o registro administrativo anual a partir da coleta de dados socioeconômicos sobre o mercado de trabalho formal.

Os dados compilados pelo Ministério do Turismo se referem à Relação Anual de Informações Sociais (RAIS), que tem dentre seus objetivos prover dados para a elaboração de estatísticas de trabalho e suprir as necessidades de controle da atividade trabalhista no país. Por meio das informações disponibilizadas é possível fazer o diagnóstico do mercado de trabalho no setor de turismo bem como o seu monitoramento, permitindo apresentar informações referentes ao quantitativo de ocupações formais no setor de turismo, desagregadas por Atividades Características do Turismo (ACTs); escolaridade; faixa etária; horas trabalhadas por semana; por remuneração em salários-mínimos; por unidade da federação e macrorregião.

Link: <https://www.gov.br/trabalho-e-emprego/pt-br>

8.

Ministério do Turismo (MTur)



O Ministério do Turismo (MTur) é o órgão da administração direta federal responsável por planejar, promover e fomentar o turismo como atividade econômica sustentável. Atua na melhoria da infraestrutura, capacitação profissional, formalização de prestadores de serviços e atração de investimentos, gerando emprego e renda.

Dentre os serviços ofertados ao público estão: a consulta a prestadores de Serviços Turísticos Regulares; o cadastramento de prestadores de Serviços Turísticos; e a disponibilização para consulta das obras do Ministério do Turismo nos Municípios.

Para o Anuário, o Ministério compila dados do CADASTUR, como número de equipamentos, prestadores de serviços e profissionais do Turismo; trabalha as estimativas de chegadas de turistas internacionais; promove estudos sobre a demanda turística internacional, entre outros.

Link: <https://www.gov.br/turismo/pt-br>

9.

ONU Turismo



A ONU Turismo é a agência especializada das Nações Unidas dedicada a promover um turismo responsável, sustentável e acessível. Com sede em Madrid, estabeleceu em 2025 um Escritório Regional para as Américas no Brasil, visando impulsionar o desenvolvimento econômico e a sustentabilidade no setor.

As informações consolidadas pelo Anuário Estatístico de Turismo são extraídas do Barômetro do Turismo Mundial e podem ser revisadas em anos posteriores.

Desta publicação são sistematizadas informações como: as chegadas de turistas e a receita cambial do turismo internacional no mundo; os principais países receptores de turistas internacionais; as chegadas de turistas internacionais no Mundo, na América do Sul e no Brasil; a receita cambial turística; a receita cambial turística dos principais países receptores de turistas; o comparativo da receita cambial turística no Mundo; e a receita cambial de exportação e do turismo internacional no mundo, segundo os anos.

Link: <https://www.untourism.int/>

10.

Polícia Federal (PF)



A Polícia Federal (PF) trabalha em parceria com órgãos do turismo desde 1968. Portanto, há décadas que os dados coletados pela PF são compartilhados e ajudam na elaboração de informações e no monitoramento dos aeroportos e demais vias de acesso internacional ao Brasil.

O Ministério do Turismo realiza estudos e pesquisas, periodicamente, para acompanhar o fluxo de passageiros nacionais e internacionais no país. Tais dados têm fundamental importância na elaboração de políticas públicas.

Com a base de dados referente à migração, ou seja, o registro de quantos estrangeiros entraram e saíram do Brasil, disponibilizada pela Polícia Federal, em conjunto com outros dados de pesquisas realizadas no âmbito do MTur, é possível calcular uma estimativa de chegadas de turistas internacionais ao Brasil, por mês, por Unidade da Federação e por vias de acesso, segundo o país de residência permanente do visitante.

Link: <https://www.gov.br/pf/pt-br>

GLOSSÁRIO

Acampamento turístico

Áreas especialmente preparadas para a montagem de barracas e o estacionamento de reboques habitáveis, ou equipamento similar, dispendo, ainda, de instalações, equipamentos e serviços específicos para facilitar a permanência dos usuários ao ar livre.

Lei nº 11.771/08.

Agência de turismo

Compreende-se por agência de turismo a pessoa jurídica que exerce a atividade econômica de intermediação remunerada entre fornecedores e consumidores de serviços turísticos ou os fornece diretamente.

Lei nº 11.771/08.

Atrativos turísticos

Representam os locais, objetos, equipamentos ou acontecimentos de interesse turístico capazes de motivar o deslocamento de visitantes para conhecê-los.

Conta turismo

É o registro contábil das entradas de divisas provenientes dos gastos com o consumo de bens e serviços efetuados no Brasil por visitantes internacionais - a chamada Receita Cambial - e, por outro lado, da saída de divisas por conta dos gastos com o consumo de bens e serviços efetuados por brasileiros em outros países - a chamada Despesa Cambial. O saldo desta conta pode ser positivo ou negativo. Esta conta refere-se a um item da Conta Serviços do balanço de pagamentos do Banco Central do Brasil.

Custos operacionais

São custos de manutenção de qualquer atividade econômica.

Demanda turística

É a quantidade de produtos turísticos (bens e serviços) que os potenciais consumidores estão dispostos a adquirir por um dado preço e em um determinado momento.

Desembarques de passageiros

Ato de saída dos viajantes de um meio de transporte ao fim de uma viagem.

Destino (Destino principal de viagem)

É o lugar visitado (país, estado, município ou outra localização geográfica considerada), fundamental para a decisão de realizar a viagem. Caso haja dificuldade em identificar este lugar, pode-se levar em conta o local onde o viajante passou mais tempo, ou aquele situado mais distante de sua residência habitual.

(RIET 2008 - Ver p. 13, §2.31 e glossário).

Equipamentos turísticos

Representam o conjunto de edificações, instalações e serviços indispensáveis ao desenvolvimento da atividade turística. Incluem os meios de hospedagem, serviços de alimentação, entretenimento, agenciamento, informações e outros serviços turísticos.

Eventos Internacionais

São considerados eventos os acontecimentos de caráter técnico-científico, entre os quais se incluem congressos, convenções, conferências e reuniões diversas. De acordo com o International Congress and Convention Association (ICCA) são considerados internacionais os eventos itinerantes, com periodicidade fixa, mínimo de 50 participantes e que estejam pelo menos em sua terceira edição.

Gasto turístico

É a soma da compra de bens e serviços de consumo e de objetos de valor, feitas para o uso próprio ou para presentear alguém, durante as viagens turísticas. Incluem os gastos pagos ou reembolsados por terceiros.

Gasto médio per capita (dia)

É o consumo médio diário efetuado por um visitante, ou por conta do mesmo, durante sua viagem.

Indicadores gerais da economia

São fatores de mensuração do grau de desenvolvimento de uma economia, tais como índices de preços, nível de emprego, índice de desenvolvimento social, taxa de inflação, renda per capita, taxa de crescimento econômico etc.

Indicadores econômicos do turismo

São fatores de mensuração do grau de desenvolvimento econômico da atividade turística de uma localidade, como a renda gerada, o gasto turístico, etc.

Índice

É um indicador utilizado para medir as variações dos preços em dois momentos de tempo distintos, um dos quais se considera como base ou referência, e o outro, como objeto de análise.

Meios de hospedagem

Considera-se meios de hospedagem os empreendimentos ou estabelecimentos, independentemente de sua forma de constituição, destinados a prestar serviços de alojamento temporário, ofertados em unidades de frequência individual e de uso exclusivo do hóspede, bem como outros serviços necessários aos usuários, denominados serviços de hospedagem, mediante adoção de instrumento contratual, tácito ou expresso, e cobrança de diária.

Motivo principal da viagem

É o motivo sem o qual a viagem turística não teria acontecido. A classificação das viagens turísticas por motivo principal da viagem permite identificar diferentes subconjuntos de visitantes: 1- Motivos pessoais (inclui férias, lazer e descanso; visita a familiares e amigos, educação e formação, saúde e tratamento médico, religião e peregrinação, compras, trânsito e outros); 2- Negócios e motivos profissionais (inclui participação em congressos, feiras comerciais e exposições, participação em atividades culturais ou esportivas, como profissional, missões diplomáticas, militares, científicas ou comerciais).

RIET 2008 - Ver p. 26 e § 3.10.

Leitos

São consideradas as camas (solteiro ou casal) existentes nas unidades habitacionais. Note-se que para fins de registros estatísticos a cama de casal é contada como dois leitos.

Oferta hoteleira

É o somatório do número de estabelecimentos de hospedagem, unidades habitacionais e leitos disponíveis em uma determinada localidade.

Organizadoras de eventos

Compreendem-se por organizadoras de eventos as empresas que têm por objeto social a prestação de serviços de gestão, planejamento, organização, promoção, coordenação, operacionalização, produção e assessoria de eventos. As empresas distinguem-se em duas categorias: 1 - as organizadoras de congressos, convenções e congêneres de caráter comercial, técnico científico, esportivo, cultural, promocional e social, de interesse profissional,

associativo e institucional; 2 - as organizadoras de feiras de negócios, exposições e congêneres.

Lei nº 11.771/08.

Organizadoras de eventos

Compreendem-se por organizadoras de eventos as empresas que têm por objeto social a prestação de serviços de gestão, planejamento, organização, promoção, coordenação, operacionalização, produção e assessoria de eventos. As empresas distinguem-se em duas categorias: 1 - as organizadoras de congressos, convenções e congêneres de caráter comercial, técnico científico, esportivo, cultural, promocional e social, de interesse profissional, associativo e institucional; 2 - as organizadoras de feiras de negócios, exposições e congêneres.

Lei nº 11.771/08.

Viajante

É toda pessoa que se desloca entre duas localidades geográficas distintas por qualquer motivo ou duração. Viagem designa toda a atividade dos viajantes. Isto é, todo deslocamento de uma pessoa a um lugar fora de seu lugar de residência habitual, desde o momento de sua saída até o seu regresso. Assim, refere-se a uma viagem de ida e volta, em geral, composta de visitas a vários lugares.

RIET 2008 - Ver p.9, § 2.4 e glossário.

Viagem

Designa toda a atividade dos viajantes. Isto é, todo deslocamento de uma pessoa a um lugar fora de seu lugar de residência habitual, desde o momento de sua saída até o seu regresso. Assim, refere-se a uma viagem de ida e volta, em geral, composta de visitas a vários lugares

RIET 2008 - Ver p. 9, § 2.7.

Visitante

É a pessoa que viaja a um destino fora do seu entorno habitual, por uma duração inferior a um ano, com qualquer motivo principal (lazer, negócios ou outro motivo) que não seja empregado por uma entidade (empresa/instituição) residente no país ou lugar visitado. Estas viagens são as consideradas viagens turísticas.

RIET 2008 - Ver p. 10, § 2.9.

Vias de acesso

São as formas de chegada do viajante ao destino (aérea, terrestre, marítima ou fluvial).

Transporte rodoviário regular

Inclui o transporte coletivo efetuado com trajetos e horários preestabelecidos.

Voos regulares

Incluem o transporte aéreo em rotas e horários preestabelecidos.

Voos não-regulares

Incluem, principalmente, fretamentos ou charters. Em geral, estão estreitamente vinculados às viagens de lazer

Unidades habitacionais

São consideradas unidades habitacionais os quartos, apartamentos, chalés colocados à disposição dos usuários nos meios de hospedagem.

ANUÁRIO ESTATÍSTICO DO TURISMO 2025

ANO BASE 2023/2024
VOLUME 51 - 1ª EDIÇÃO

Luiz Inácio Lula da Silva
Presidente da República

Gustavo Costa Feliciano
Ministro de Estado do Turismo

Augusto Lira da Rocha
Secretário Nacional de Políticas de Turismo

Fabiana de Melo Oliveira
Diretora de Departamento, Ordenamento, Inteligência e Desenvolvimento do Turismo

Bárbara Blaudt Rangel
Coordenadora-Geral de Inovação, Inteligência e Estatísticas do Turismo

João Felismario Batista Junior
Coordenador de Inteligência e Estatísticas e Observatório de Turismo

Ângela Ferreira da Cruz Baltazar
Coordenadora de Inovação e Transformação do Turismo

Fernanda Pinheiro Monteiro
Paulo Roberto da Silva
Equipe Técnica

João Victor Monteiros de Andrade
Bolsista

Gabriel de Lacerda Rangel
Colaborador

Bianca Braga Barcelos
Carolina Oliveira de Paiva
João Victor Oliveira da Silva
Renato de Paula Brandão Fernandes
Apoio Operacional

Carlos Henrique Barrios
Estagiário

Coordenação-Geral de Inovação, Inteligência e Estatísticas do Turismo (CGINT)
Departamento de Ordenamento, Inteligência e Desenvolvimento do Turismo (DEOTUR)
Secretaria Nacional de Políticas de Turismo (SNPTUR)

Ministério do Turismo

Espanhada dos Ministérios, Bloco U, 2º Andar - CEP: 70065-900 - Brasília - DF

Mais dados e informações sobre o turismo brasileiro estão disponíveis no portal Observatório Nacional de Turismo do Ministério do Turismo: <https://painéis.turismo.gov.br/extensions/observatorio/observatorio.html>

✉ cgint@turismo.gov.br

☎ 2023-7455

Mais fotografias dos destinos brasileiros podem ser acessadas no banco de imagens do MTur/Destinos ([flickr.com/photos/mturdestinos/](https://www.flickr.com/photos/mturdestinos/)).