

SUMÁRIO EXECUTIVO



NOVO CAGED

Estatísticas Mensais do Emprego Formal



REFERÊNCIA: DEZEMBRO DE 2023

MINISTÉRIO DO
TRABALHO
E EMPREGO

GOVERNO FEDERAL

BRASIL

UNIÃO E RECONSTRUÇÃO

Novo Caged - Estatísticas Mensais do Emprego Formal

Fonte de dados

Desde janeiro de 2020, o uso do Sistema do Caged foi substituído gradativamente pelo Sistema de Escrituração Digital das Obrigações Fiscais, Previdenciárias e Trabalhistas (eSocial). Atualmente, todas as empresas estão obrigadas a declarar as movimentações por meio do eSocial. Para viabilizar a divulgação das estatísticas do emprego formal durante o período de transição, foi feita a imputação de dados de outras fontes. O **Novo Caged¹** é composto por informações captadas dos sistemas eSocial, Caged e Empregador Web.

Sobre o eSocial

O eSocial foi instituído pelo Decreto nº 8.373, de 11 de dezembro de 2014, com o objetivo de unificar e simplificar a prestação de informações relativas a trabalhadores e empresas, bem como o cumprimento de obrigações fiscais, previdenciárias e trabalhistas.

Sobre o Empregador Web

Sistema de uso obrigatório para o preenchimento de Requerimento de Seguro-Desemprego/Comunicação de Dispensa de trabalhadores dispensados involuntariamente de pessoa jurídica ou pessoa física a ela equiparada.

Principais Resultados de Dezembro de 2023

De acordo com o Novo Caged (Cadastro Geral de Empregados e Desempregados), o emprego celetista no Brasil apresentou **Retração** em **Dezembro de 2023**, registrando **saldo** de **-430.159 postos de trabalho**. Esse resultado decorreu de **1.502.563** admissões e de **1.932.722** desligamentos.

O **estoque²**, que é a quantidade total de vínculos celetistas ativos, em Dezembro de 2023 contabilizou **43.928.023 vínculos**, o que representa uma variação de **-0,97%** em relação ao estoque do mês anterior.

No **acumulado do ano** (janeiro/2023 a Dezembro/2023), o saldo foi de **+1.483.598** empregos, resultado de **23.257.812** admissões e **21.774.214** desligamentos.

Figura 1 – Principais resultados em Dezembro de 2023

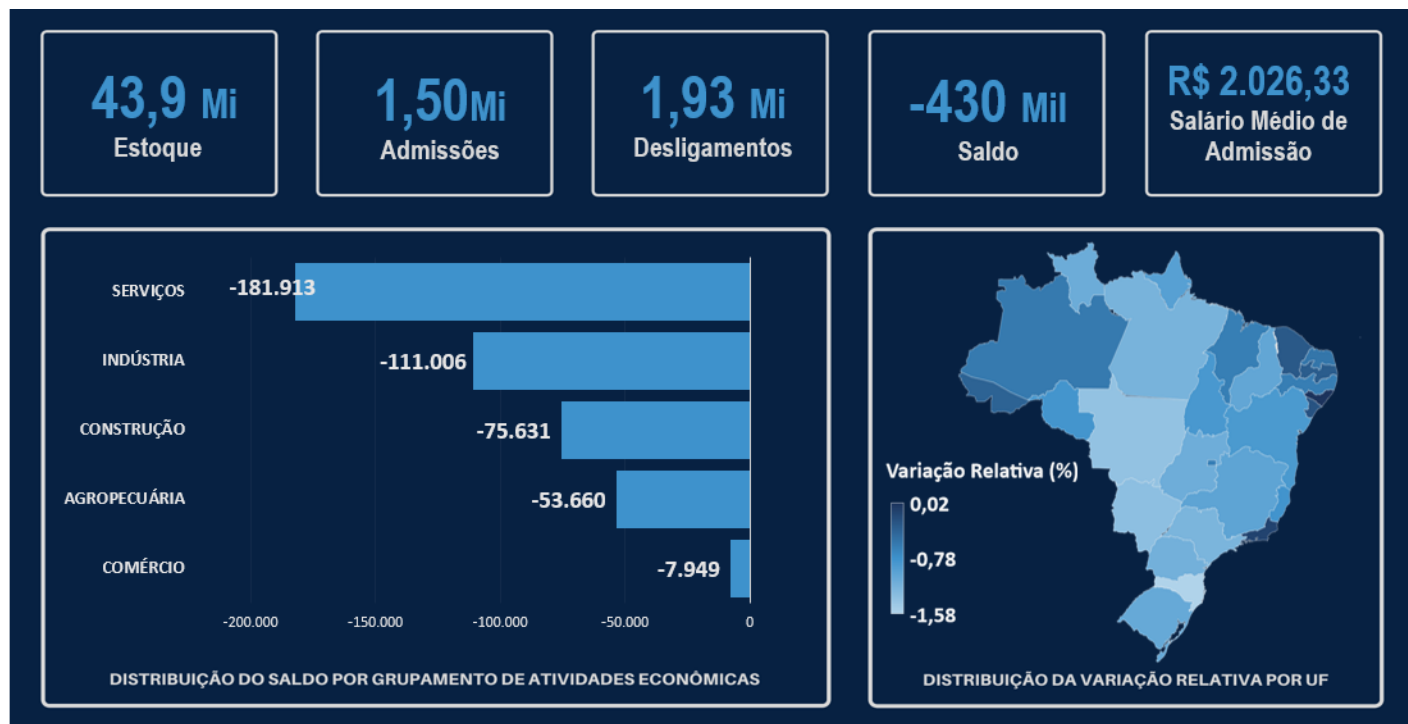

¹ Para mais informações sobre as diferenças metodológicas entre o Caged e o Novo Caged, ver Nota Técnica, disponível em: <http://pdet.mte.gov.br/o-que-e-novo-caged>.

² Estoque com ajustes declarados até Dezembro de 2023. O estoque de Dezembro/2023 sem ajustes é 43.922.765 vínculos celetistas.

Grupamento de Atividades Econômicas	Saldo
COMÉRCIO	-7.949
AGROPECUÁRIA	-53.660
CONSTRUÇÃO	-75.631
INDÚSTRIA	-111.006
SERVIÇOS	-181.913

Grupamento de Atividades Econômicas

Em Dezembro/2023, os 5 (cinco) Grandes Grupamentos de Atividades Econômicas registraram saldos negativos, conforme a seguir: Serviços (-181.913 postos); Indústria (-111.006 postos), principalmente na Indústria de Transformação (-107.547 postos); Construção(-75.631 postos); Agropecuária(-53.660 postos) e Comércio (-7.949 postos).

Tabela 1 – Saldo de Emprego detalhado por Grupamento de Atividades Econômicas

Período: Dezembro de 2023

Grupamento de Atividades Econômicas	Admitidos	Desligados	Saldo
Agricultura, pecuária, produção florestal, pesca e aquicultura	62.078	115.738	-53.660
Indústria geral	173.547	284.553	-111.006
Indústrias de transformação	160.362	267.909	-107.547
Construção	115.631	191.262	-75.631
Comércio; reparação de veículos automotores e motocicletas	420.581	428.530	-7.949
Serviços	730.726	912.639	-181.913
Transporte, armazenagem e correio	80.217	105.216	-24.999
Alojamento e alimentação	111.576	113.428	-1.852
Informação, comunicação e atividades financeiras, imobiliárias, profissionais e administrativas	405.135	441.681	-36.546
Administração pública, defesa e seguridade social, educação, saúde humana e serviços sociais	94.165	203.021	-108.856
Serviços domésticos	79	76	3
Outros serviços	39.554	49.217	-9.663
Não identificado	0	4	-4
Total	1.502.563	1.932.722	-430.159

Fonte: Novo Caged.

OBS.: Cumpre informar que dentro do Grupamento Indústria geral está inclusa a subcategoria Indústrias de Transformação.

Tabela 2 – Saldo de Emprego detalhado por Grupamento de Atividades Econômicas e Região

Período: Dezembro de 2023

Grupamento de Atividades Econômicas	Região						Total
	Norte	Nordeste	Sudeste	Sul	Centro-Oeste	Não identificado	
Agricultura, pecuária, produção florestal, pesca e aquicultura	-1.916	-9.359	-24.579	-7.488	-7.357	-2.961	-53.660
Indústria geral	-2.320	-8.577	-52.330	-42.268	-5.511	0	-111.006
Indústrias de Transformação	-2.254	-8.356	-50.382	-41.193	-5.362	0	-107.547
Construção	-7.769	-14.690	-28.756	-12.502	-11.908	-6	-75.631
Comércio; reparação de veículos automotores e motocicletas	-1.126	4.433	-3.008	-5.415	-2.830	-3	-7.949

Serviços	-6.673	-13.345	-112.255	-34.531	-15.005	-104	-181.913
Transporte, armazenagem e correio	-507	-769	-15.734	-4.483	-3.499	-7	-24.999
Alojamento e alimentação	-708	2.432	-1.818	-832	-925	-1	-1.852
Informação, comunicação e atividades financeiras, imobiliárias, profissionais e administrativas	-542	1.378	-27.281	-7.797	-2.267	-37	-36.546
Administração pública, defesa e seguridade social, educação, saúde humana e serviços sociais	-4.309	-14.387	-63.633	-19.039	-7.432	-56	-108.856
Serviços domésticos	-2	0	1	-1	5	0	3
Outros serviços	-605	-1.999	-3.790	-2.379	-887	-3	-9.663
Não identificado	0	-1	-3	0	0	0	-4
Total	-19.804	-41.538	-220.928	-102.204	-42.611	-3.074	-430.159

Fonte: Novo Caged.

OBS.: Cumpre informar que dentro do Grupamento Indústria geral está inclusa a subcategoria Indústrias de Transformação.

Geográfico

Verificou-se que em Dezembro/2023 que as 5 (cinco) regiões brasileiras apresentaram saldo negativos:

- Sudeste (-220.928 postos, -0,98%);
- Sul (-102.204 postos, -1,24%);
- Centro-Oeste (-42.611 postos, -1,10%).
- Nordeste (-41.538 postos, -0,57%);
- Norte (-19.804 postos, -0,91%);

Figura 2 – Distribuição da Variação relativa por nível geográfico

Período: Dezembro de 2023

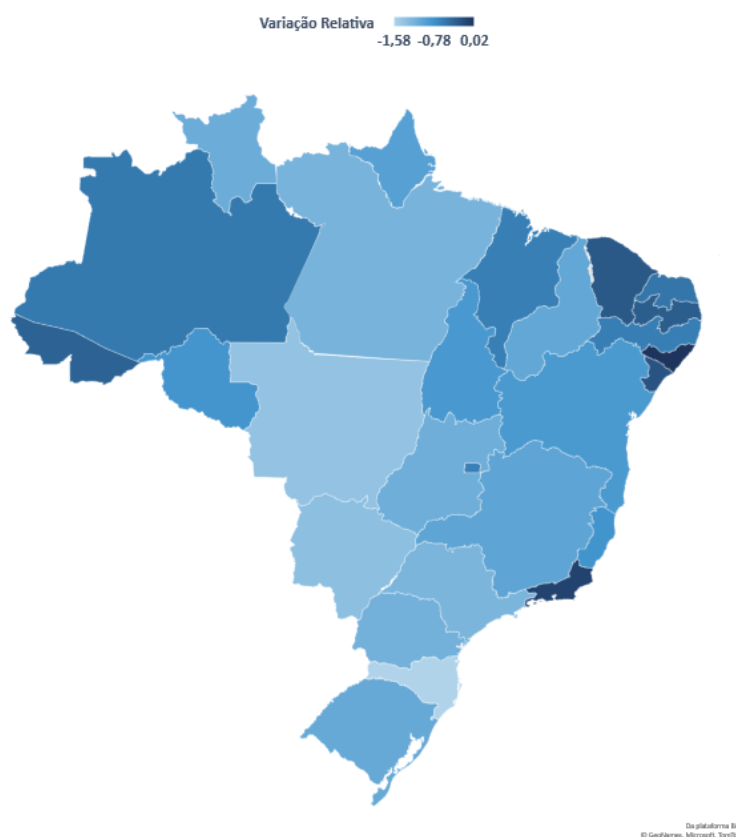

Fonte: Novo Caged.

Em dezembro/2023, **26 (vinte e seis)** das 27 (vinte e sete) **Unidades Federativas (UF)** registraram saldos **negativos**.

As UFs com **maior saldo** foram:

- Alagoas: +101 postos (+0,02%);
- Acre: -364 postos (-0,38%);
- Sergipe: -744 postos (-0,24%).

Em termos relativos, as Unidades Federativas com **maior variação relativa** em relação ao estoque do mês anterior foram:

- Alagoas: +101 postos (+0,02%).
- Rio de Janeiro: -3.611 postos (-0,10%);
- Sergipe: -744 postos (-0,24%).

Tabela 3 – Saldo de emprego detalhado por nível geográfico

Período: Dezembro de 2023

Unidade da Federação	Admitidos	Desligados	Saldo	Varição Relativa (%)
Norte	67.524	87.328	-19.804	-0,91
Rondônia	9.251	11.457	-2.206	-0,82
Acre	3.461	3.825	-364	-0,38
Amazonas	15.411	18.247	-2.836	-0,57
Roraima	2.613	3.465	-852	-1,10
Pará	26.470	37.230	-10.760	-1,19
Amapá	2.795	3.582	-787	-0,95
Tocantins	7.523	9.522	-1.999	-0,85
Nordeste	199.895	241.433	-41.538	-0,57
Maranhão	14.815	18.501	-3.686	-0,61
Piauí	8.087	11.566	-3.479	-1,03
Ceará	35.081	38.806	-3.725	-0,29
Rio Grande do Norte	13.449	16.016	-2.567	-0,53
Paraíba	11.954	13.458	-1.504	-0,32
Pernambuco	39.307	47.942	-8.635	-0,60
Alagoas	11.015	10.914	101	0,02
Sergipe	7.753	8.497	-744	-0,24
Bahia	58.434	75.733	-17.299	-0,87
Sudeste	795.919	1.016.847	-220.928	-0,98
Minas Gerais	162.415	208.925	-46.510	-1,00
Espírito Santo	34.300	41.170	-6.870	-0,80
Rio de Janeiro	118.038	121.649	-3.611	-0,10
São Paulo	481.166	645.103	-163.937	-1,21
Sul	287.486	389.690	-102.204	-1,25
Paraná	109.632	144.526	-34.894	-1,15
Santa Catarina	90.807	129.285	-38.478	-1,58
Rio Grande do Sul	87.047	115.879	-28.832	-1,06
Centro-Oeste	145.820	188.431	-42.611	-1,10
Mato Grosso do Sul	23.150	31.551	-8.401	-1,33
Mato Grosso	38.326	50.577	-12.251	-1,37
Goiás	56.825	73.053	-16.228	-1,12
Distrito Federal	27.519	33.250	-5.731	-0,63
Não identificado	5.919	8.993	-3.074	---
Total	1.502.563	1.932.722	-430.159	-0,97

Fonte: Novo Caged

Salário

Para o conjunto do território nacional, o salário médio de admissão em Dezembro/2023 foi de **R\$ 2.026,33**. Comparado ao mês anterior, houve redução real de R\$ 6,52 no salário médio de admissão, uma variação em torno de -0,32%.

Tabela 4 - Salários médios de Admissão por Grupamento de Atividades Econômicas

Período: Dezembro de 2023

Grupamento de Atividades Econômicas	Salário Médio de Admissão (R\$)	Varição Relativa (%)
Agricultura, pecuária, produção florestal, pesca e aquicultura	1.893,24	-0,22
Indústria geral	2.307,36	3,96
Indústrias de transformação	2.277,91	1,19
Construção	2.229,92	0,27
Comércio, reparação de veículos automotores e motocicletas	1.784,01	-0,93
Serviços	2.075,18	-0,49
Transporte, armazenagem e correio	2.197,62	2,38
Alojamento e alimentação	1.652,97	-1,33
Informação, comunicação e atividades financeiras, imobiliárias, profissionais e administrativas	2.124,82	-1,11
Administração pública, defesa, seguridade social, educação, saúde humana e serviços sociais	2.300,73	2,08
Outros serviços	1.987,71	-0,89
Total	2.026,33	-0,32

Fonte: Novo Caged.

* Salário médio de admissão em valores nominais.

** Para o cálculo da variação real considerou-se o salário médio de novembro/2023 deflacionado pelo INPC.

*** Não incluem valores menores que 0,3 salários mínimos e maiores que 150 salários mínimos, assim como vínculos da modalidade intermitente.

Tabela 5 - Salários médios de Admissão por Região e Unidade da Federação

Período: Dezembro de 2023

Unidade da Federação	Salário Médio de Admissão (R\$)	Varição Relativa (%)
Norte	1.794,58	1,77
Rondônia	1.674,62	-0,11
Acre	1.578,00	-0,01
Amazonas	1.858,64	3,89
Roraima	1.593,15	2,03
Pará	1.911,78	2,83
Amapá	1.525,71	-1,41
Tocantins	1.671,81	-2,21
Nordeste	1.753,92	0,61
Maranhão	1.783,03	1,62
Piauí	1.748,06	-1,21
Ceará	1.770,52	-0,37
Rio Grande do Norte	1.606,12	0,34
Paraíba	1.621,64	-1,77
Pernambuco	1.835,78	5,58
Alagoas	1.584,70	-5,58
Sergipe	1.560,62	-0,71
Bahia	1.801,24	-0,67
Sudeste	2.151,69	-0,94
Minas Gerais	1.880,66	-0,53
Espírito Santo	1.840,88	0,79
Rio de Janeiro	2.062,60	-2,15
São Paulo	2.286,79	-0,71

Sul	1.983,43	-0,71
Paraná	1.978,49	-1,03
Santa Catarina	2.040,51	-0,64
Rio Grande do Sul	1.929,75	-0,42
Centro-Oeste	1.908,84	0,25
Mato Grosso do Sul	1.871,10	1,59
Mato Grosso	1.994,74	0,80
Goiás	1.786,12	-0,18
Distrito Federal	2.078,29	-1,80
Brasil	2.026,33	-0,32

Fonte: Novo Caged.

* Salário médio de admissão em valores nominais.

** Para o cálculo da variação real considerou-se o salário médio de outubro/2023 deflacionado pelo INPC.

*** Não incluem valores menores que 0,3 salários mínimos e maiores que 150 salários mínimos, assim como vínculos da modalidade intermitente.

Características individuais

Em dezembro/2023, o saldo foi de -430.159 postos. Destes, -255.398 representam homens e -174.732 mulheres. A faixa etária com maior saldo foi de até 17 anos, com -67 postos. O ensino médio completo apresentou saldo de -174.276 postos. No saldo por faixa salarial, a faixa de >1 e <=1,5 salários mínimos registrou -135.510 postos. Raça/cor branca obteve o saldo de -164.865 postos.

Saldo por Sexo

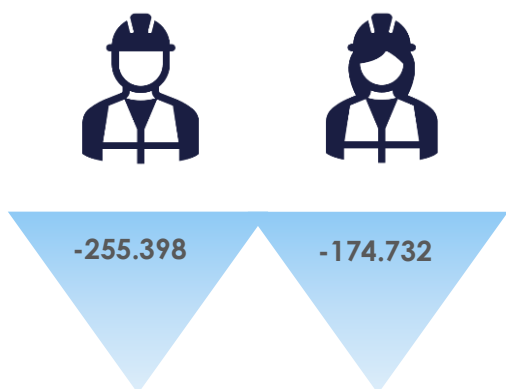

Saldo por Faixa Etária

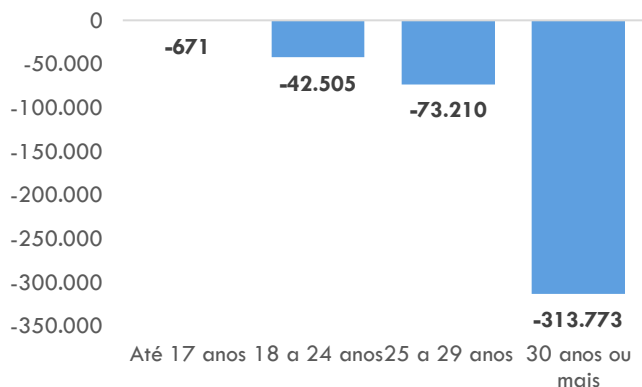

Saldo por Grau de Instrução*

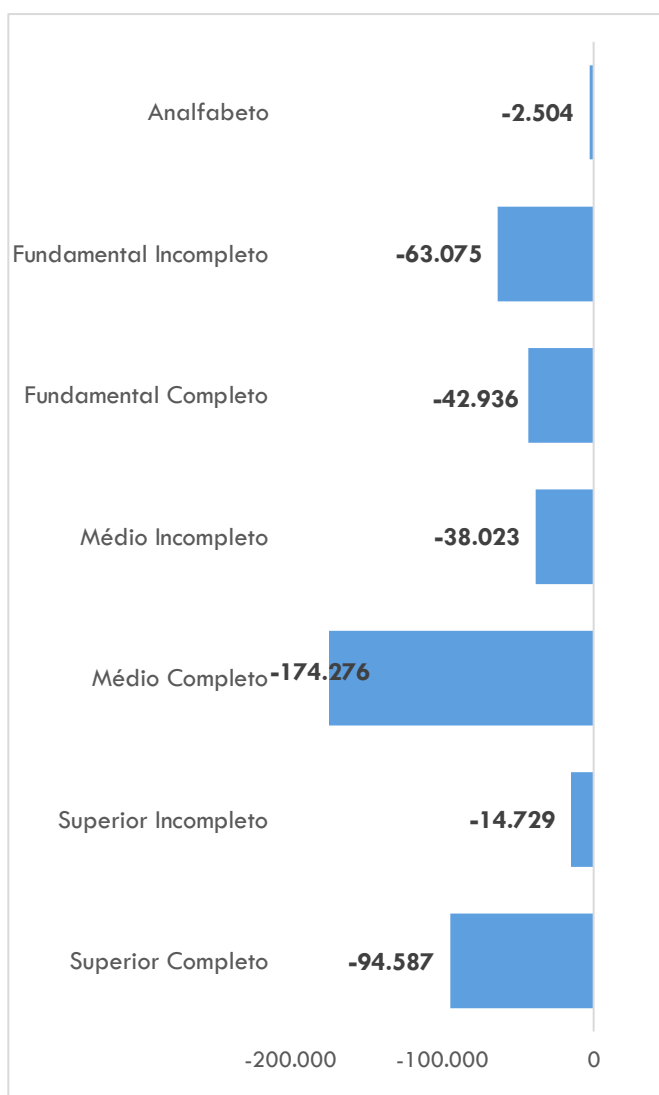

Saldo por Faixa Salarial*

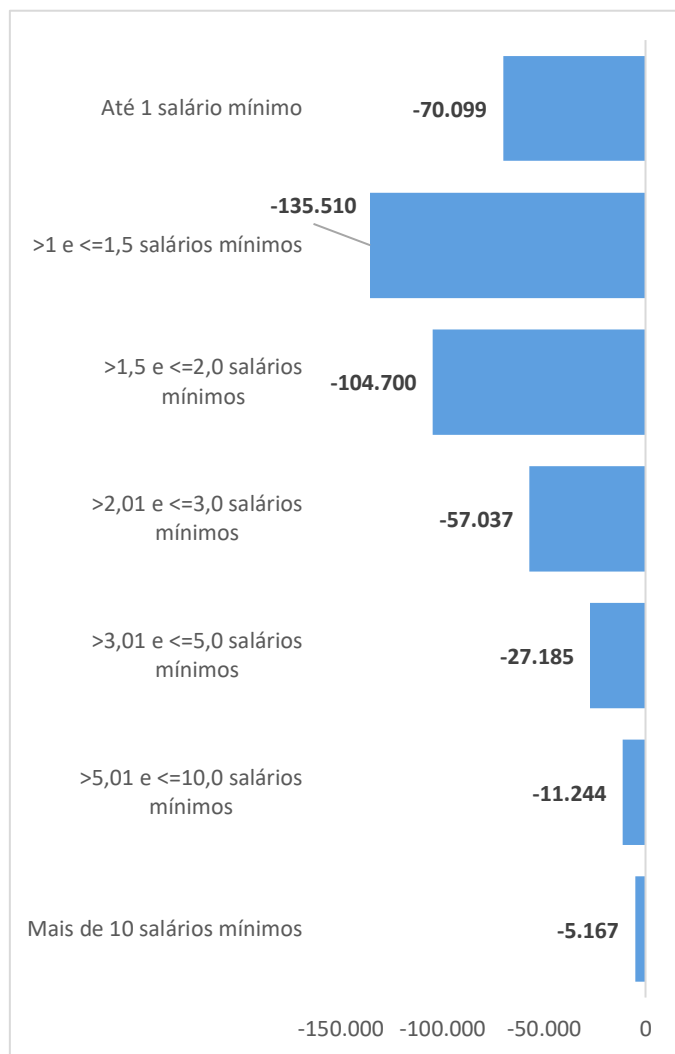

Saldo por Raça ou Cor*

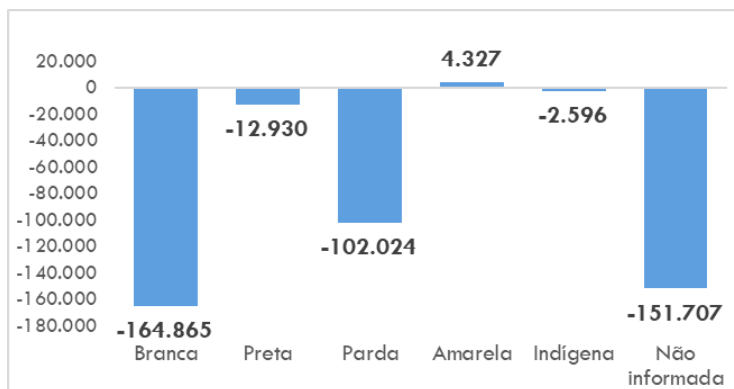

Saldo por Tipo de Deficiência

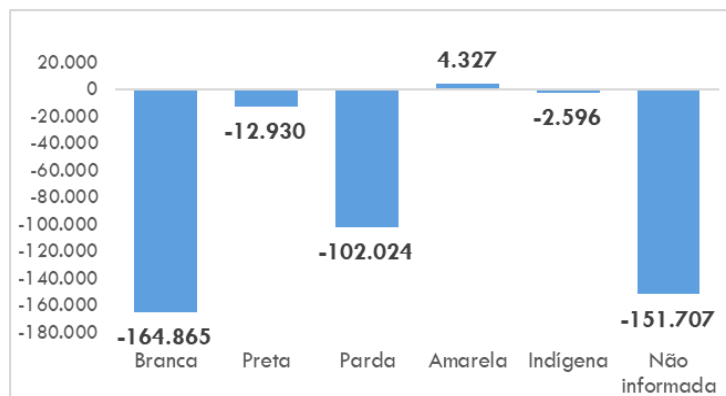

Fonte: Novo Caged.

* Não estão inclusos nos gráficos os registros com classificação não identificada.

Típicos e Não típicos

Têm-se do saldo de dezembro/2023, um número de -140.350 trabalhadores em regimes não típicos de trabalho e -289.809 mais próximos dos regimes típicos de trabalho, conforme abaixo:

Tabela 6 - Típicos e Não Típicos

Tipo de Vínculo	Admissões	Desligamentos	Saldo
Total de movimentações	1.502.563	1.932.722	-430.159
Típicos	1.289.299	1.579.108	-289.809
Não típicos*	213.264	353.614	-140.350

* São considerados não típicos os trabalhadores aprendizes, intermitentes, temporários, contratados por CAEPF e com carga horária até 30 horas.

SUMÁRIO EXECUTIVO



NOVO CAGED

Estatísticas Mensais do Emprego Formal



REFERÊNCIA: JANEIRO A DEZEMBRO DE 2023

MINISTÉRIO DO
TRABALHO
E EMPREGO

GOVERNO FEDERAL
BRASIL
UNIÃO E RECONSTRUÇÃO

Novo Caged - Estatísticas Mensais do Emprego Formal

Principais Resultados de Janeiro a Dezembro de 2023

De acordo com o Novo Caged (Cadastro Geral de Empregados e Desempregados), o emprego celetista no Brasil apresentou **expansão** de **Janeiro a Dezembro de 2023**, registrando **saldo** de **+ 1.483.598 postos de trabalho**. Esse resultado decorreu de **23.257.812** admissões e de **21.774.214** desligamentos.

O **estoque³**, que é a quantidade total de vínculos celetistas ativos, **Janeiro a Dezembro de 2023**, contabilizou **43.928.023 vínculos**, o que representa uma variação de **-0,97%** em relação ao estoque do mês anterior.

Figura 1 – Principais resultados acumulado de janeiro a dezembro de 2023



Gráfico 1 – Evolução do Saldo no Novo Caged em 2023



Fonte: Novo Caged.

* De jan. a nov., consideram-se ajustes declarados até o mês de dezembro de 2023.

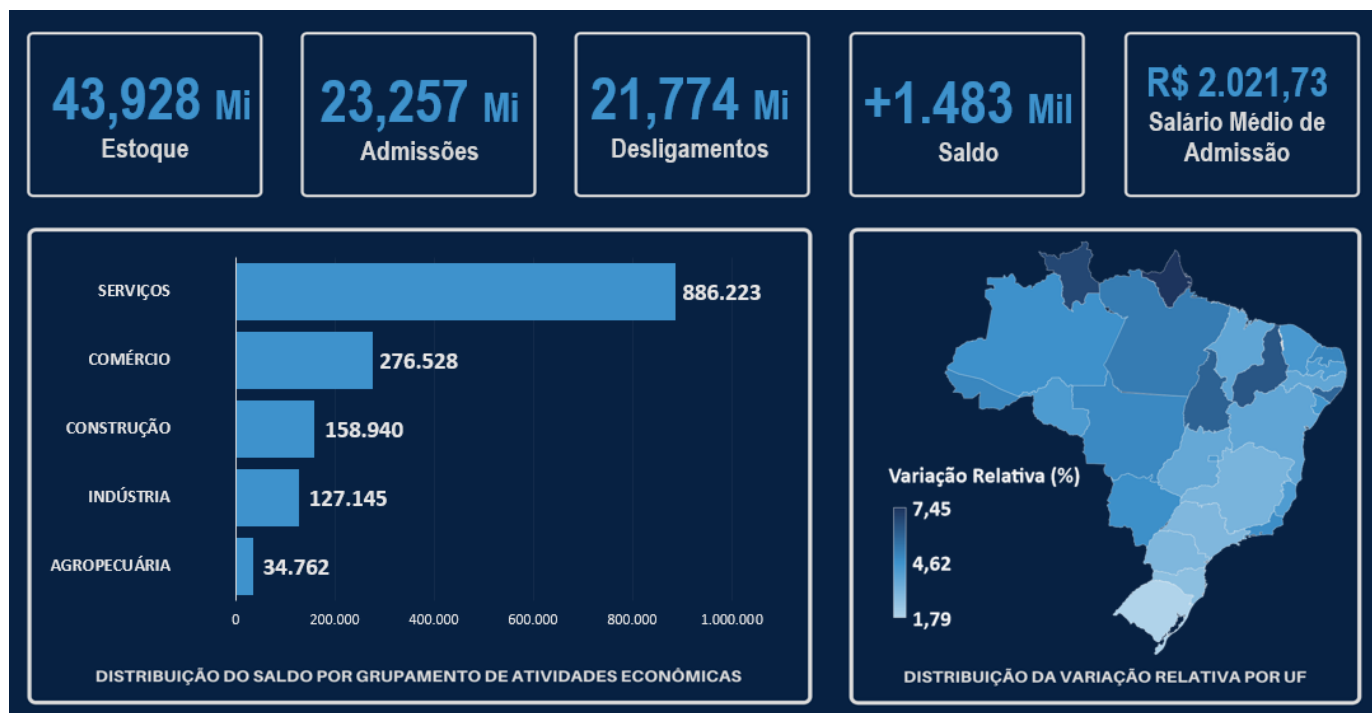
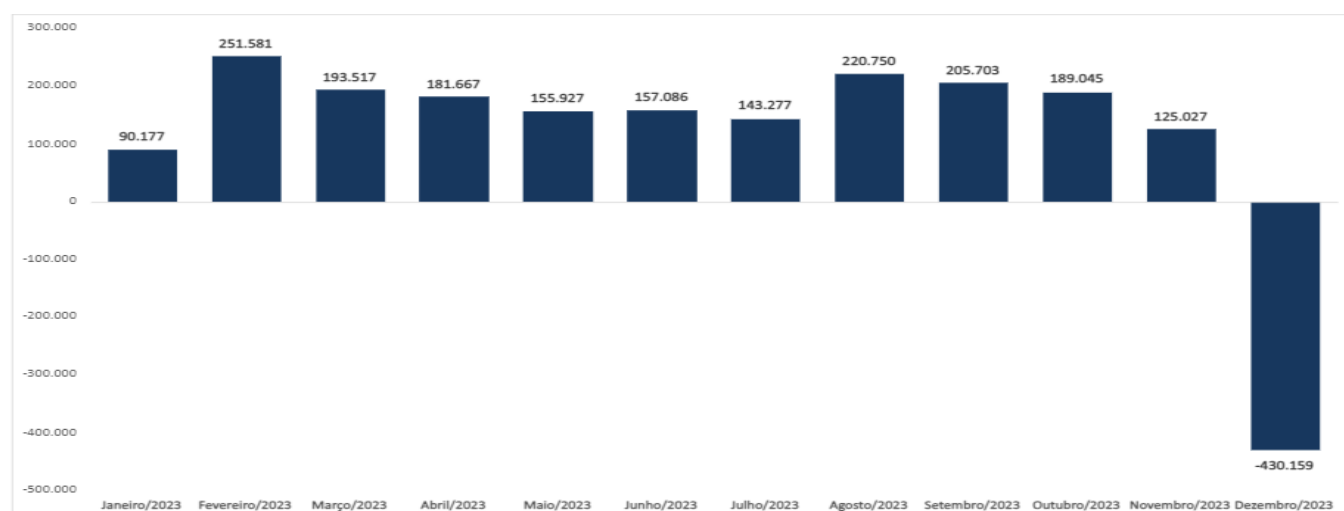
Grupamento de Atividades Econômicas

³ Estoque com ajustes declarados até Dezembro de 2023. O estoque de Dezembro/2023 sem ajustes é 43.922.765 vínculos celetistas.

Em Janeiro a Dezembro/2023, os 5 (cinco) Grandes Grupamentos de Atividades Econômicas registraram saldos positivos, conforme a seguir: Serviços (+886.256 postos); Comércio (+276.528 postos); Construção (+158.940 postos); Indústria (+127.145 postos), principalmente na Indústria de Transformação (+103.467 postos); e Agropecuária com saldo (+34.762 postos).

Tabela 1 – Saldo de Emprego detalhado por Grupamento de Atividades Econômicas

Período: Acumulado de janeiro a dezembro de 2023

Grupamento de Atividades Econômicas	Admitidos	Desligados	Saldo
Agricultura, pecuária, produção florestal, pesca e aquicultura	1.250.314	1.215.552	34.762
Indústria geral	3.478.304	3.351.159	127.145
Indústrias de transformação	3.258.387	3.154.920	103.467
Construção	2.297.581	2.138.641	158.940
Comércio; reparação de veículos automotores e motocicletas	5.455.663	5.179.135	276.528
Serviços	10.775.937	9.889.681	886.256
Transporte, armazenagem e correio	1.239.303	1.125.353	113.950
Alojamento e alimentação	1.491.463	1.371.672	119.791
Informação, comunicação e atividades financeiras, imobiliárias, profissionais e administrativas	5.527.992	5.147.240	380.752
Administração pública, defesa e seguridade social, educação, saúde humana e serviços sociais	1.898.212	1.693.353	204.859
Serviços domésticos	986	931	55
Outros serviços	617.981	551.132	66.849
Não identificado	13	46	-33
Total	23.257.812	21.774.214	1.483.598

Fonte: Novo Caged.

OBS.: Cumpre informar que dentro do Grupamento Indústria geral está incluída a subcategoria Indústrias de Transformação.

Tabela 2 – Saldo de Emprego detalhado por Grupamento de Atividades Econômicas e Região

Período: Acumulado de janeiro a dezembro de 2023

Grupamento de Atividades Econômicas	Região						Total
	Norte	Nordeste	Sudeste	Sul	Centro-Oeste	Não identificado	
Agricultura, pecuária, produção florestal, pesca e aquicultura	3.558	11.854	5.099	5.185	9.728	-662	34.762
Indústria geral	15.753	19.774	72.328	-2.589	21.881	-2	127.145
Indústrias de Transformação	14.316	15.034	58.231	-1.350	17.238	-2	103.467
Construção	12.239	27.571	91.507	13.032	14.535	56	158.940
Comércio; reparação de veículos automotores e motocicletas	21.265	69.557	118.988	40.336	26.373	9	276.528
Serviços	53.560	169.432	438.405	141.695	83.439	-308	886.256
Transporte, armazenagem e correio	5.488	12.709	62.078	19.814	13.904	-43	113.950
Alojamento e alimentação	5.193	20.674	66.751	17.254	9.925	-6	119.791
Informação, comunicação e atividades financeiras, imobiliárias, profissionais e administrativas	26.230	80.347	174.250	65.980	33.913	32	380.752
Administração pública, defesa e seguridade social, educação, saúde humana e serviços sociais	11.857	43.221	100.803	29.314	19.948	-284	204.859
Serviços domésticos	-18	0	56	11	11	-5	55
Outros serviços	4.810	12.481	34.467	9.322	5.738	-2	66.816
Não identificado	-9	-8	-14	-2	0	0	-33
Total	106.375	298.188	726.327	197.659	155.956	-907	1.483.598

Fonte: Novo Caged.

OBS.: Cumpre informar que dentro do Grupamento Indústria geral está incluída a subcategoria Indústrias de Transformação.

Geográfico

Verificou-se de Janeiro a dezembro/2023 as 5 (cinco) regiões brasileiras apresentaram saldo positivo:

- Sudeste (+726.327 postos, +3,34%);
- Nordeste (+298.188 postos, +4,25%);
- Sul (+197.659 postos, +2,50%);
- Centro-Oeste (+155.956 postos, +4,23%);
- Norte (+106.375 postos, +5,21%).

Figura 2 – Distribuição da Variação relativa por nível geográfico

Período: Acumulado de janeiro a dezembro de 2023



Fonte: Novo Caged.

Em janeiro a dezembro/2023, as 27 (vinte e sete) **Unidades Federativas (UF)** registraram saldos **positivos**.

As UFs com **maior saldo** foram:

- São Paulo: +390.719 postos (+2,99%);
- Rio de Janeiro: +160.570 postos (+4,74%);
- Minas Gerais: + 140.836 postos (+3,15%).

As Unidades Federativas com **menor saldo** foram:

- Amapá: +5.701 postos (+7,45%);
- Roraima: +4.966 postos (+6,89%);
- Acre: +4.562 postos (+4,94%).

Em termos relativos, as Unidades Federativas com **maior variação relativa** em relação ao estoque do mês anterior foram:

- Amapá: +5.701 postos (+7,45%);
- Roraima: +4.966 postos (+6,89%);
- Piauí: +20.166 postos (+6,43%).

As Unidades Federativas que tiveram **menor variação relativa** em relação ao estoque do mês anterior foram:

- São Paulo: +390.719 postos (+2,99%);
- Santa Catarina: +62.665 postos (+2,67%);
- Rio Grande do Sul: + 47.395 postos (+1,79%).

Tabela 3 – Saldo de emprego detalhado por nível geográfico

Período: Acumulado de janeiro a dezembro de 2023

Unidade da Federação	Admitidos	Desligados	Saldo	Varição Relativa (%)
Norte	1.117.632	1.011.257	106.375	5,21
Rondônia	158.752	147.810	10.942	4,25
Acre	50.720	46.158	4.562	4,94
Amazonas	243.615	221.619	21.996	4,64
Roraima	47.480	42.514	4.966	6,89
Pará	448.422	403.571	44.851	5,27
Amapá	43.288	37.587	5.701	7,45
Tocantins	125.355	111.998	13.357	6,08
Nordeste	3.145.496	2.847.308	298.188	4,25
Maranhão	247.535	225.496	22.039	3,81
Piauí	146.058	125.892	20.166	6,43
Ceará	560.214	506.260	53.954	4,35
Rio Grande do Norte	212.567	189.937	22.630	4,94
Paraíba	199.068	179.803	19.265	4,28
Pernambuco	587.803	536.262	51.541	3,75
Alagoas	187.208	163.917	23.291	5,93
Sergipe	121.347	107.967	13.380	4,51
Bahia	883.696	811.774	71.922	3,78
Sudeste	11.825.780	11.099.453	726.327	3,34
Minas Gerais	2.587.613	2.446.777	140.836	3,15
Espírito Santo	507.302	473.100	34.202	4,19
Rio de Janeiro	1.541.727	1.381.157	160.570	4,74
São Paulo	7.189.138	6.798.419	390.719	2,99
Sul	4.708.813	4.511.154	197.659	2,50
Paraná	1.781.284	1.693.685	87.599	3,00
Santa Catarina	1.503.710	1.441.045	62.665	2,67
Rio Grande do Sul	1.423.819	1.376.424	47.395	1,79
Centro-Oeste	2.339.495	2.183.539	155.956	4,23
Mato Grosso do Sul	393.765	365.779	27.986	4,69
Mato Grosso	620.164	579.438	40.726	4,88
Goiás	912.719	862.443	50.276	3,64
Distrito Federal	412.847	375.879	36.968	4,22
Não identificado	120.596	121.503	-907	-4,92
Total	23.257.812	21.774.214	1.483.598	3,50

Fonte: Novo Caged

Salário

Para o conjunto do território nacional, o salário médio de admissão acumulado do ano foi de **R\$ 2.037,94**. Comparado ao ano anterior, houve redução real de R\$ 21,62 no salário médio de admissão, uma variação em torno de +1,07%.

Tabela 4 - Salários médios de Admissão por Grupamento de Atividades Econômicas

Período: Acumulado de janeiro a dezembro de 2023

Grupamento de Atividades Econômicas	Salário Médio de Admissão (R\$)	Varição Relativa (%)
Agricultura, pecuária, produção florestal, pesca e aquicultura	1.873,85	5,71
Indústria geral	2.159,84	3,78
Indústrias de transformação	2.125,82	3,46
Construção	2.185,84	4,64
Comércio, reparação de veículos automotores e motocicletas	1.795,68	2,50
Serviços	2.107,08	-1,51
Transporte, armazenagem e correio	2.145,96	5,08
Alojamento e alimentação	1.638,78	3,24
Informação, comunicação e atividades financeiras, imobiliárias, profissionais e administrativas	2.175,57	-4,50
Administração pública, defesa, seguridade social, educação, saúde humana e serviços sociais	2.270,76	0,60
Outros serviços	2.078,49	0,77
Total	2.037,94	1,07

Fonte: Novo Caged.

* Salário médio de admissão em valores nominais.

** Para o cálculo da variação real considerou-se o salário médio de outubro/2023 deflacionado pelo INPC.

*** Não incluem valores menores que 0,3 salários mínimos e maiores que 150 salários mínimos, assim como vínculos da modalidade intermitente.

Tabela 5 - Salários médios de Admissão por Região e Unidade da Federação

Período: Acumulado de janeiro a dezembro de 2023

Unidade da Federação	Salário Médio de Admissão (R\$)	Varição Relativa (%)
Norte	1.784,56	3,74
Rondônia	1.697,20	4,67
Acre	1.610,47	1,99
Amazonas	1.799,07	0,98
Roraima	1.624,51	4,28
Pará	1.880,17	5,76
Amapá	1.596,19	-1,51
Tocantins	1.715,56	2,25
Nordeste	1.760,31	2,78
Maranhão	1.781,89	1,12
Piauí	1.739,28	-0,25
Ceará	1.838,40	2,33
Rio Grande do Norte	1.667,15	2,85
Paraíba	1.654,99	3,25
Pernambuco	1.763,26	2,17
Alagoas	1.621,36	4,67
Sergipe	1.637,34	5,75
Bahia	1.796,37	3,79
Sudeste	2.186,63	-0,48
Minas Gerais	1.887,16	3,06
Espírito Santo	1.842,07	2,73
Rio de Janeiro	2.131,14	0,05
São Paulo	2.329,68	-1,61

Sul	1.978,54	2,52
Paraná	1.985,09	2,50
Santa Catarina	2.025,15	2,46
Rio Grande do Sul	1.920,84	2,57
Centro-Oeste	1.901,98	3,52
Mato Grosso do Sul	1.855,90	6,20
Mato Grosso	1.965,46	4,82
Goiás	1.787,10	3,28
Distrito Federal	2.110,83	0,43
Brasil	2.037,94	1,07

Fonte: Novo Caged.

* Salário médio de admissão em valores nominais.

** Para o cálculo da variação real considerou-se o salário médio de outubro/2023 deflacionado pelo INPC.

*** Não incluem valores menores que 0,3 salários mínimos e maiores que 150 salários mínimos, assim como vínculos da modalidade intermitente.

Características individuais

Em janeiro a dezembro/2023, o saldo foi de + 1.483.598 postos. Destes, + 840.740 representam homens e + 642.892 mulheres. A faixa etária com maior saldo foi de 18 a 24 anos, com + 1.158.532 postos. O ensino médio completo apresentou saldo de + 1.306.622 postos. No saldo por faixa salarial, a faixa de >1 e <=1,5 salários mínimos registrou +1.381.557 postos. Raça/cor parda obteve o saldo de + 682.072 postos.

Saldo por Sexo



Saldo por Grau de Instrução*

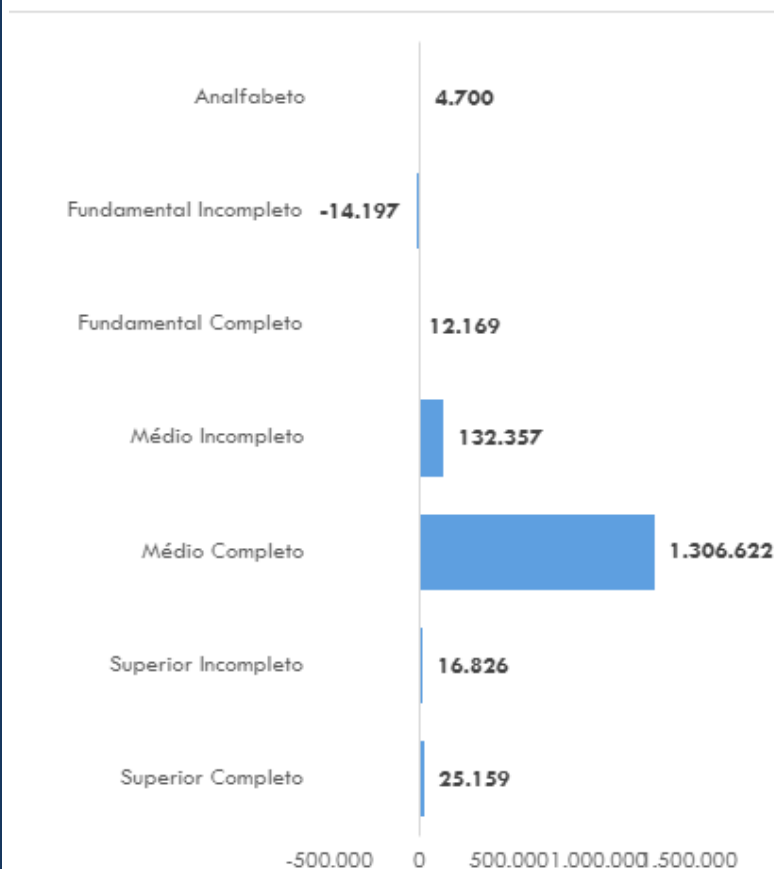

Saldo por Faixa Etária

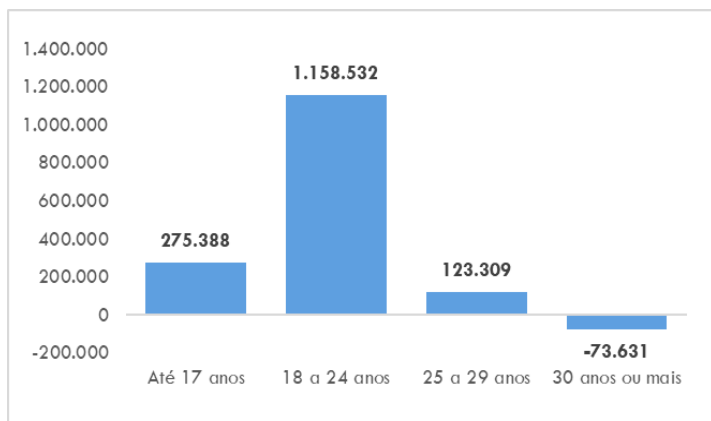

Saldo por Faixa Salarial*

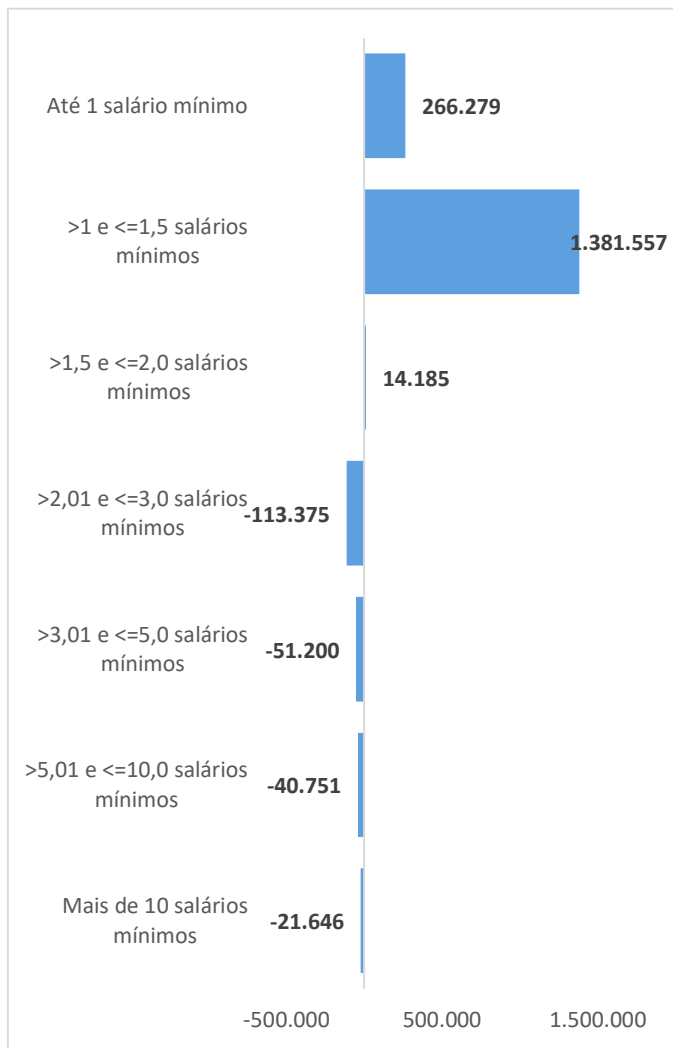

Saldo por Raça ou Cor*

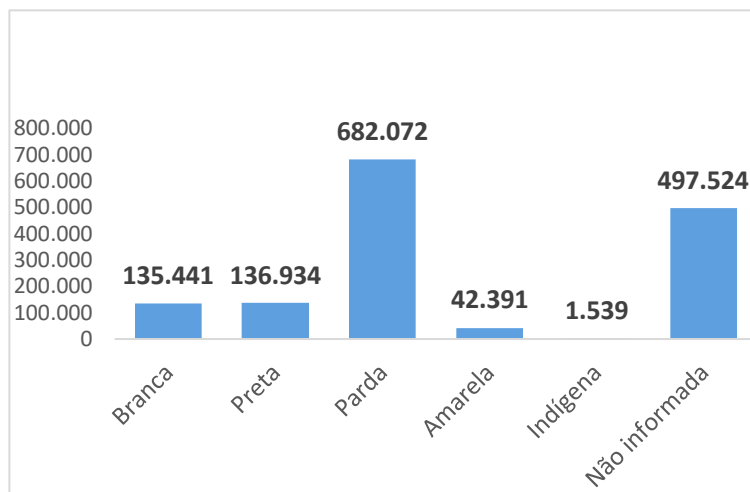

Saldo por Tipo de Deficiência

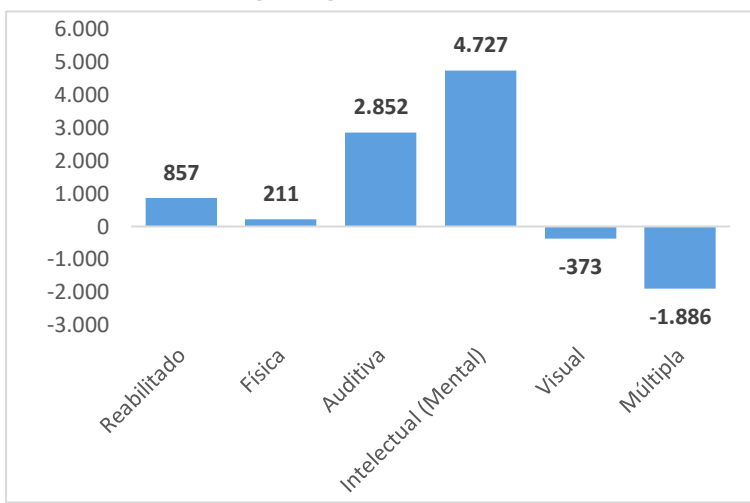

Fonte: Novo Caged.

* Não estão inclusos nos gráficos os registros com classificação não identificada.

Típicos e Não típicos

Têm-se do saldo de janeiro a dezembro/2023, um número de +255.383 trabalhadores em regimes não típicos de trabalho e +1.228.215 mais próximos dos regimes típicos de trabalho, conforme abaixo:

Tabela 6 - Típicos e Não Típicos

Tipo de Vínculo	Admissões	Desligamentos	Saldo
Total de movimentações	23.257.812	21.774.214	1.483.598
Típicos	19.976.973	18.748.758	1.228.215
Não típicos*	3.280.839	3.025.456	255.383

* São considerados não típicos os trabalhadores aprendizes, intermitentes, temporários, contratados por CAEPF e com carga horária até 30 horas.