

SUMÁRIO EXECUTIVO



# NOVO CAGED

## Estatísticas Mensais do Emprego Formal



REFERÊNCIA: FEVEREIRO DE 2026

MINISTÉRIO DO  
TRABALHO  
E EMPREGO

GOVERNO DO  
**BRASIL**  
DO LADO DO POVO BRASILEIRO

# Novo Caged - Estatísticas Mensais do Emprego Formal

## Fonte de dados

Desde janeiro de 2020, o uso do Sistema do Caged foi substituído gradativamente pelo Sistema de Escrituração Digital das Obrigações Fiscais, Previdenciárias e Trabalhistas (eSocial). Atualmente, todas as empresas estão obrigadas a declarar as movimentações por meio do eSocial. Para viabilizar a divulgação das estatísticas do emprego formal durante o período de transição, foi feita a imputação de dados de outras fontes. O **Novo Caged**<sup>1</sup> é composto por informações captadas dos sistemas eSocial, Caged e Empregador Web.

### Sobre o eSocial

O eSocial foi instituído pelo Decreto nº 8.373, de 11 de dezembro de 2014, com o objetivo de unificar e simplificar a prestação de informações relativas a trabalhadores e empresas, bem como o cumprimento de obrigações fiscais, previdenciárias e trabalhistas.

### Sobre o Empregador Web

Sistema de uso obrigatório para o preenchimento de Requerimento de Seguro-Desemprego/Comunicação de Dispensa de trabalhadores dispensados involuntariamente de pessoa jurídica ou pessoa física a ela equiparada.

## Principais Resultados de Fevereiro de 2026

De acordo com o Novo Caged (Cadastro Geral de Empregados e Desempregados), o emprego celetista no Brasil apresentou **aumento** em **Fevereiro de 2026**, registrando **saldo** de **+255.321 postos de trabalho**. Esse resultado decorreu de **2.381.767** admissões e de **2.126.446** desligamentos.

O **estoque**<sup>2</sup>, que é a quantidade total de vínculos celetistas ativos, em Fevereiro de 2026 contabilizou **48.837.602 vínculos**, o que representa uma variação de **+0,52%** em relação ao estoque do mês anterior.

Nos **últimos 12 meses** (Março/2025 a Fevereiro/2026), o saldo foi de **+1.047.024** empregos, resultado de **26.312.990** admissões e **25.265.966** desligamentos.

Figura 1 – Principais resultados em Fevereiro de 2026

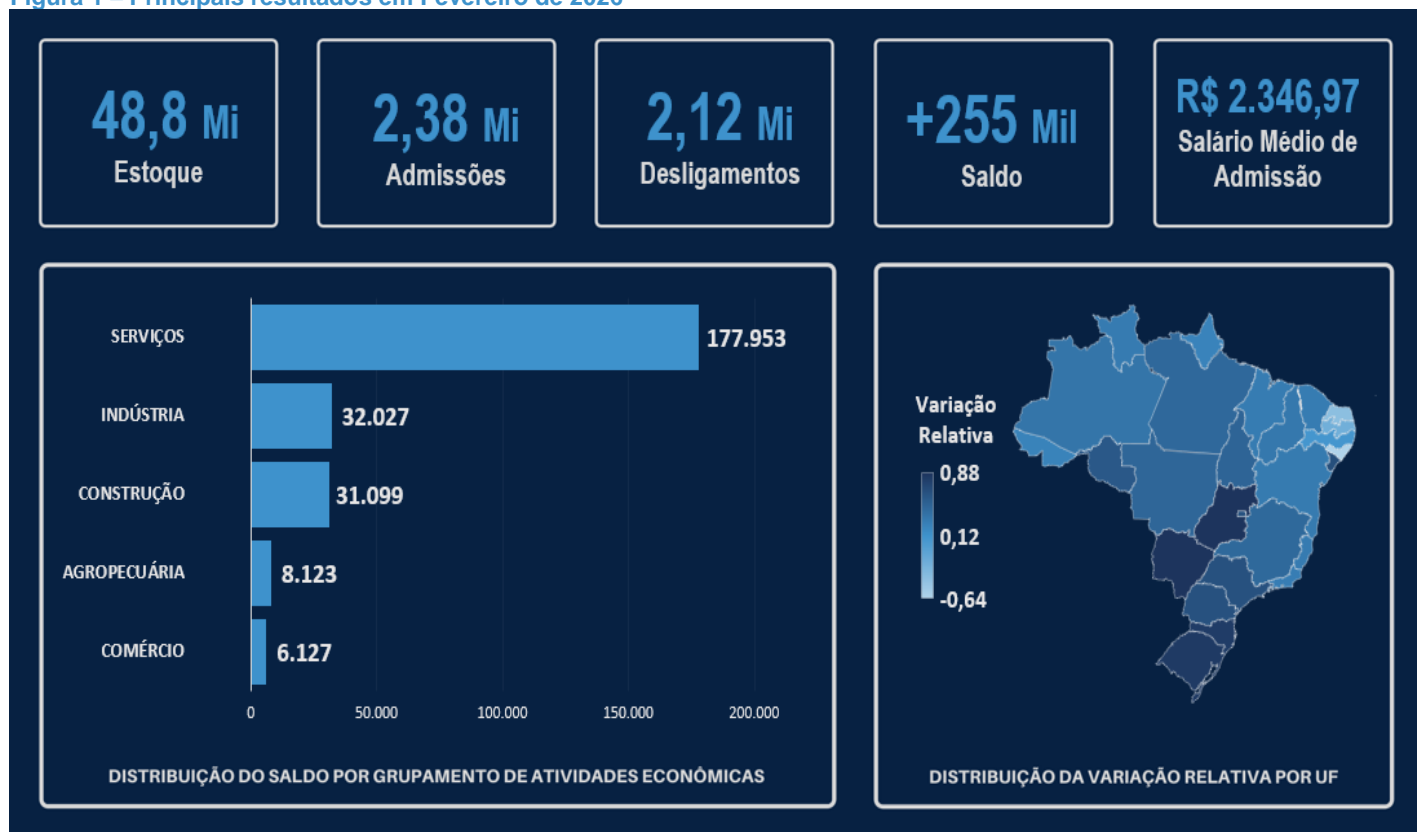

<sup>1</sup> Para mais informações sobre as diferenças metodológicas entre o Caged e o Novo Caged, ver Nota Técnica, disponível em: <http://pdet.mte.gov.br/o-que-e-novo-caged>.

<sup>2</sup> Estoque com ajustes declarados até Janeiro de 2026. O estoque de Fevereiro/2026 sem ajustes é 48.818.441 vínculos celetistas.

## Grupamento de Atividades Econômicas

Em Fevereiro/2026, todos os 5 (cinco) Grandes Grupamentos de Atividades registraram saldos positivos, conforme a seguir: Serviços (+177.953 postos); Indústria Geral (+32.027 postos); Construção (+31.099 postos); Agropecuária (+8.123 postos) e Comércio (+6.127 postos).

**Tabela 1 – Saldo de Emprego detalhado por Grupamento de Atividades Econômicas**

Período: Fevereiro de 2026

Grupamento de Atividades Econômicas	Admitidos	Desligados	Saldo
<b>Agricultura, pecuária, produção florestal, pesca e aquicultura</b>	<b>111.197</b>	<b>103.074</b>	<b>8.123</b>
<b>Indústria geral</b>	<b>358.595</b>	<b>326.568</b>	<b>32.027</b>
Indústrias de transformação	335.998	306.969	29.029
<b>Construção</b>	<b>217.475</b>	<b>186.376</b>	<b>31.099</b>
<b>Comércio; reparação de veículos automotores e motocicletas</b>	<b>522.059</b>	<b>515.932</b>	<b>6.127</b>
<b>Serviços</b>	<b>1.172.438</b>	<b>994.485</b>	<b>177.953</b>
Transporte, armazenagem e correio	131.370	113.484	17.886
Alojamento e alimentação	155.612	138.692	16.920
Informação, comunicação e atividades financeiras, imobiliárias, profissionais e administrativas	560.459	512.327	48.132
Administração pública, defesa e seguridade social, educação, saúde humana e serviços sociais	254.305	174.517	79.788
Serviços domésticos	102	72	30
Outros serviços	70.590	55.393	15.197
Não identificado	3	11	-8
<b>Total</b>	<b>2.381.767</b>	<b>2.126.446</b>	<b>255.321</b>

Fonte: Novo Caged. OBS.: Cumpre informar que dentro do Grupamento Indústria geral está incluída a subcategoria Indústrias de Transformação.

**Tabela 2 – Saldo de Emprego detalhado por Grupamento de Atividades Econômicas e Região**

Período: : Fevereiro de 2026

Grupamento de Atividades Econômicas	Região						Total
	Norte	Nordeste	Sudeste	Sul	Centro-Oeste	Não identificado	
<b>Agricultura, pecuária, produção florestal, pesca e aquicultura</b>	<b>239</b>	<b>-4.321</b>	<b>-974</b>	<b>10.024</b>	<b>3.163</b>	<b>-8</b>	<b>8.123</b>
<b>Indústria geral</b>	<b>1.371</b>	<b>-5.639</b>	<b>11.621</b>	<b>20.215</b>	<b>4.459</b>	<b>-</b>	<b>32.027</b>
Indústrias de Transformação	807	-6.538	10.938	19.951	3.871	-	29.029
<b>Construção</b>	<b>1.083</b>	<b>7.467</b>	<b>12.596</b>	<b>5.375</b>	<b>4.590</b>	<b>-12</b>	<b>31.099</b>
<b>Comércio; reparação de veículos automotores e motocicletas</b>	<b>824</b>	<b>-2.711</b>	<b>5.287</b>	<b>153</b>	<b>2.574</b>	<b>-</b>	<b>6.127</b>
<b>Serviços</b>	<b>7.117</b>	<b>16.833</b>	<b>104.522</b>	<b>31.951</b>	<b>17.542</b>	<b>-20</b>	<b>177.945</b>
Transporte, armazenagem e correio	704	-604	10.660	3.260	3.866	-	17.886
Alojamento e alimentação	939	1.015	12.780	925	1.261	-	16.920
Informação, comunicação e atividades financeiras, imobiliárias, profissionais e administrativas	2.233	4.499	24.652	12.124	4.641	-17	48.132
Administração pública, defesa e seguridade social, educação, saúde humana e serviços sociais	2.369	9.594	47.870	13.589	6.369	-3	79.788
Serviços domésticos	0	1	6	19	4	-	30
Outros serviços	872	2.328	8.554	2.034	1.401	0	15.189
Não identificado	0	-4	-2	-2	0	-	-8
<b>Total</b>	<b>10.634</b>	<b>11.629</b>	<b>133.052</b>	<b>67.718</b>	<b>32.328</b>	<b>-40</b>	<b>255.321</b>

Fonte: Novo Caged. OBS.: Cumpre informar que dentro do Grupamento Indústria geral está incluída a subcategoria Indústrias de Transformação.

## Geográfico

Verificou-se em Fevereiro/2026 que as 5 (cinco) regiões brasileiras apresentaram saldos positivos:

- Sudeste (+133.052 postos, +0,54%);
- Sul (+67.718 postos, +0,76%);
- Centro-Oeste (+32.328 postos, +0,89%);
- Nordeste (+11.629 postos, +0,14%);
- Norte (+10.634 postos, +0,43 %);

**Figura 2 – Distribuição da Variação relativa por nível geográfico**

Período: Fevereiro de 2026

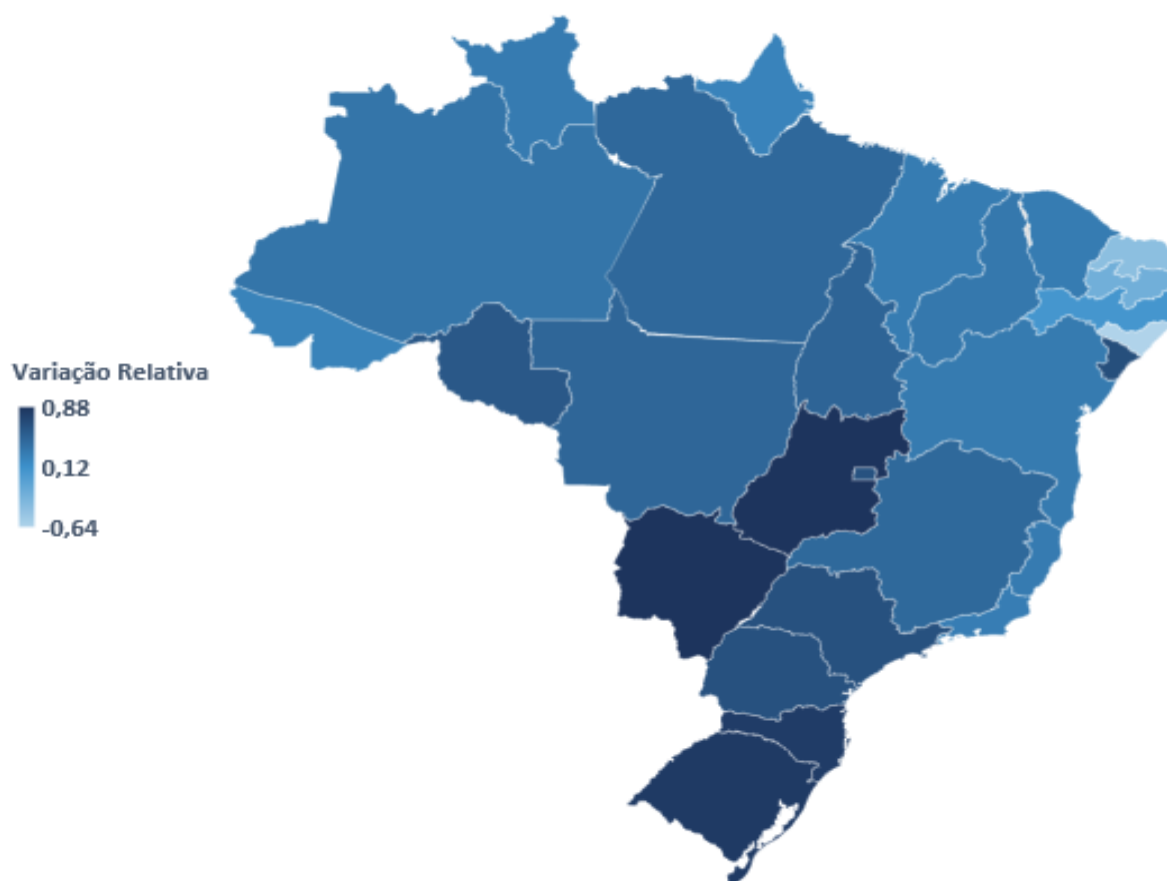

Fonte: Novo Caged

Em **Fevereiro/2026**, das **27 Unidades Federativas, 24 (vinte e quatro)** registraram saldos **positivos**.

As UFs **com maior saldo** foram:

- São Paulo: + 95.896 postos (+0,66%);
- Rio Grande do Sul: +24.392 postos (+0,84%);
- Minas Gerais: +22.874 postos (+0,46%).

As Unidades Federativas **com menor saldo** foram:

- Alagoas: -3.023 postos (-0,63%);
- Rio Grande do Norte: -2.221 postos (-0,40%);
- Paraíba: -1.186 postos (-0,22%).

Em termos relativos, as Unidades Federativas com **maior variação relativa positiva** em relação ao estoque do mês anterior foram:

- Goiás: +14.558 postos (+0,89%);
- Rio Grande do Sul: +24.392 postos (+0,84%);
- Santa Catarina: +21.727 postos (+0,82%).

As Unidades Federativas que tiveram **menor variação relativa negativa** em relação ao estoque do mês anterior foram:

- Alagoas: -3.023 postos (-0,63%);
- Rio Grande do Norte: -2.221 postos (-0,40%);
- Paraíba: -1.186 postos (-0,22%).

**Tabela 3 – Saldo de emprego detalhado por nível geográfico**

Período: Fevereiro de 2026

Unidade da Federação	Admitidos	Desligados	Saldo	Varição Relativa (%)
<b>Norte</b>	<b>110.126</b>	<b>99.492</b>	<b>10.634</b>	<b>0,43</b>
Rondônia	15.911	14.121	1.790	0,59
Acre	5.170	4.894	276	0,24
Amazonas	24.787	22.727	2.060	0,36
Roraima	4.488	4.232	256	0,30
Pará	43.458	38.757	4.701	0,46
Amapá	4.044	3.806	238	0,23
Tocantins	12.268	10.955	1.313	0,49
<b>Nordeste</b>	<b>305.198</b>	<b>293.569</b>	<b>11.629</b>	<b>0,14</b>
Maranhão	24.102	22.061	2.041	0,29
Piauí	13.669	12.394	1.275	0,33
Ceará	54.784	50.468	4.316	0,30
Rio Grande do Norte	19.084	21.305	-2.221	-0,40
Paraíba	21.465	22.651	-1.186	-0,22
Pernambuco	55.867	54.724	1.143	0,07
Alagoas	15.531	18.554	-3.023	-0,63
Sergipe	13.769	11.375	2.394	0,67
Bahia	86.927	80.037	6.890	0,31
<b>Sudeste</b>	<b>1.213.326</b>	<b>1.080.274</b>	<b>133.052</b>	<b>0,54</b>
Minas Gerais	240.712	217.838	22.874	0,46
Espírito Santo	49.789	46.943	2.846	0,31
Rio de Janeiro	152.751	141.315	11.436	0,29
São Paulo	770.074	674.178	95.896	0,66
<b>Sul</b>	<b>520.276</b>	<b>452.558</b>	<b>67.718</b>	<b>0,76</b>

Paraná	195.330	173.731	21.599	0,65
Santa Catarina	167.279	145.552	21.727	0,82
Rio Grande do Sul	157.667	133.275	24.392	0,84
<b>Centro-Oeste</b>	<b>40.073</b>	<b>33.916</b>	<b>32.328</b>	<b>0,89</b>
Mato Grosso do Sul	232.652	200.324	6.157	0,74
Mato Grosso	58.904	54.155	4.749	0,48
Goiás	90.284	75.726	14.558	0,89
Distrito Federal	43.391	36.527	6.864	0,64
Não identificado	189	229	-40	
<b>Total</b>	<b>2.381.767</b>	<b>2.126.446</b>	<b>255.321</b>	<b>0,53</b>

## Salário

Para o conjunto do território nacional, o salário médio de admissão em Fevereiro/2026 foi de **R\$ 2.346,97**. Comparado ao mês anterior, houve uma redução real de R\$ -55,91 no salário médio de admissão, uma variação em torno de -2,33%.

**Tabela 4 - Salários médios de Admissão por Grupamento de Atividades Econômicas**

Período: fevereiro de 2026

Grupamento de Atividades Econômicas	Salário Médio de Admissão (R\$)	Variação Relativa (%)
<b>Agricultura, pecuária, produção florestal, pesca e aquicultura</b>	<b>2.159,40</b>	<b>-4,08</b>
<b>Indústria geral</b>	<b>2.443,98</b>	<b>-1,74</b>
Indústrias de transformação	2.425,05	-1,54
<b>Construção</b>	<b>2.527,38</b>	<b>-1,10</b>
<b>Comércio, reparação de veículos automotores e motocicletas</b>	<b>2.098,21</b>	<b>-2,25</b>
<b>Serviços</b>	<b>2.412,17</b>	<b>-2,62</b>
Transporte, armazenagem e correio	2.380,81	-2,60
Alojamento e alimentação	1.940,16	-0,19
Informação, comunicação e atividades financeiras, imobiliárias, profissionais e administrativas	2.466,72	-2,17
Administração pública, defesa, seguridade social, educação, saúde humana e serviços sociais	2.619,16	-1,02
Outros serviços	2.382,33	-16,86
<b>Total</b>	<b>2.346,97</b>	<b>-2,33</b>

Fonte: Novo Caged.

\* Salário médio de admissão em valores nominais.

\*\* Para o cálculo da variação real considerou-se a diferença entre o salário médio de jan/2025 e o salário médio de dez/2024 deflacionado pelo INPC.

\*\*\* Não incluem valores menores que 0,3 salários mínimos e maiores que 150 salários mínimos, assim como vínculos da modalidade intermitente.

**Tabela 5 - Salários médios de Admissão por Região e Unidade da Federação**

Período: fevereiro de 2026

Unidade da Federação	Salário Médio de Admissão (R\$)	Variação Relativa (%)
<b>Norte</b>	<b>2.058,38</b>	<b>-3,13</b>
Rondônia	1.973,29	-1,53
Acre	1.785,11	-5,23
Amazonas	2.114,25	-0,54
Roraima	1.857,92	-5,39
Pará	2.110,43	-5,79
Amapá	2.042,96	12,88

Tocantins	2.065,70	-2,73
<b>Nordeste</b>	<b>2.076,44</b>	<b>-0,27</b>
Maranhão	2.055,22	-0,89
Piauí	2.107,30	-5,04
Ceará	2.093,14	-0,81
Rio Grande do Norte	2.010,22	3,86
Paraíba	2.088,57	8,49
Pernambuco	2.197,25	1,97
Alagoas	1.871,76	-2,26
Sergipe	1.968,76	-0,16
Bahia	2.054,29	-3,10
<b>Sudeste</b>	<b>2.487,13</b>	<b>-3,07</b>
Minas Gerais	2.214,63	-0,77
Espírito Santo	2.207,37	-4,70
Rio de Janeiro	2.468,23	1,88
São Paulo	2.593,00	-4,60
<b>Sul</b>	<b>2.283,23</b>	<b>-1,91</b>
Paraná	2.260,43	-4,09
Santa Catarina	2.397,48	1,37
Rio Grande do Sul	2.190,66	-2,58
<b>Centro-Oeste</b>	<b>2.251,42</b>	<b>-3,23</b>
Mato Grosso do Sul	2.222,11	-0,64
Mato Grosso	2.277,94	-6,47
Goiás	2.110,26	-2,49
Distrito Federal	2.541,41	-1,87
<b>Brasil</b>	<b>2.346,97</b>	<b>-2,33</b>

Fonte: Novo Caged.

\* Salário médio de admissão em valores nominais.

\*\* Para o cálculo da variação real considerou-se a diferença entre o salário médio de jan/2025 e o salário médio de dez/2024 deflacionado pelo INPC.

\*\*\* Não incluem valores menores que 0,3 salários mínimos e maiores que 150 salários mínimos, assim como vínculos da modalidade intermitente.

## Características individuais

Em Fevereiro/2026, o saldo positivo foi de +255.321 postos. Destes, 155.064 representam as mulheres e +100.257 os homens. A faixa etária com maior saldo positivo foi de 18 anos a 24 anos, com +116.925 postos. O ensino médio completo apresentou saldo de +162.295 postos. No saldo por faixa salarial, a faixa de >1 e <=1,5 salários-mínimos registrou +169.007 postos. Raça/cor Parda obteve saldo de +140.945 postos, enquanto a Branca obteve saldo de +96.608 postos.

### Saldo por Sexo

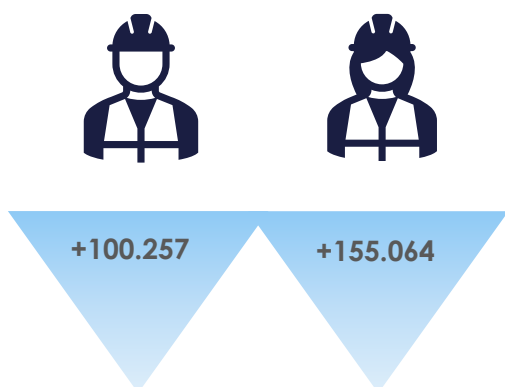

### Saldo por Grau de Instrução

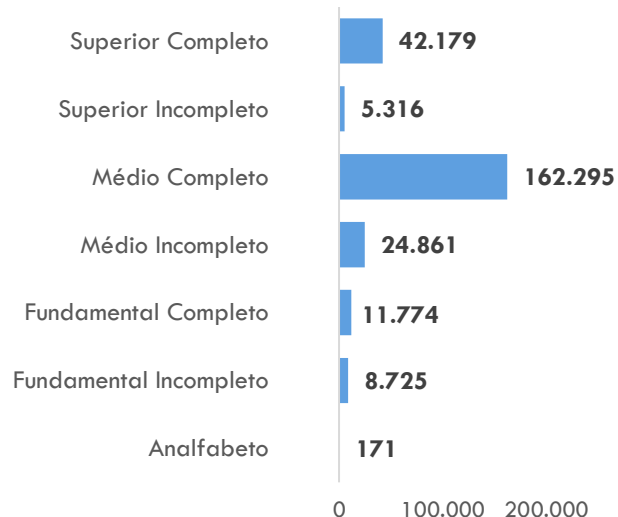

### Saldo por Tipo de Deficiência

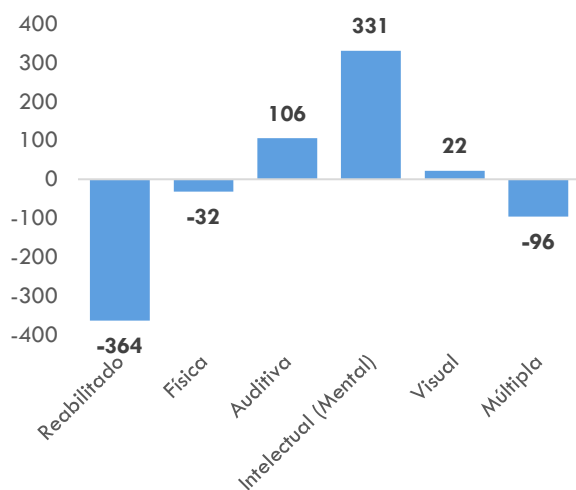

### Saldo por Faixa Etária

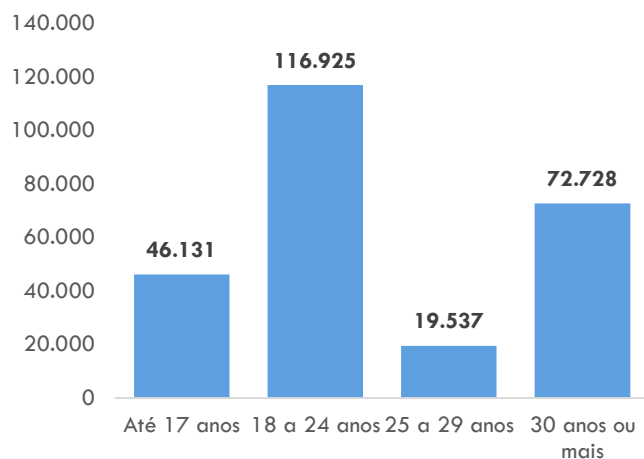

### Saldo por Faixa Salarial\*

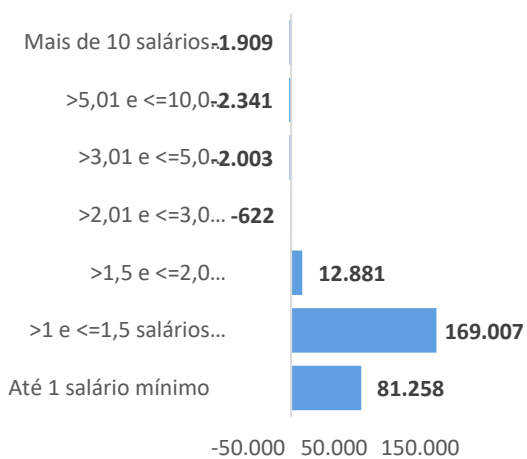

### Saldo por Raça ou Cor\*

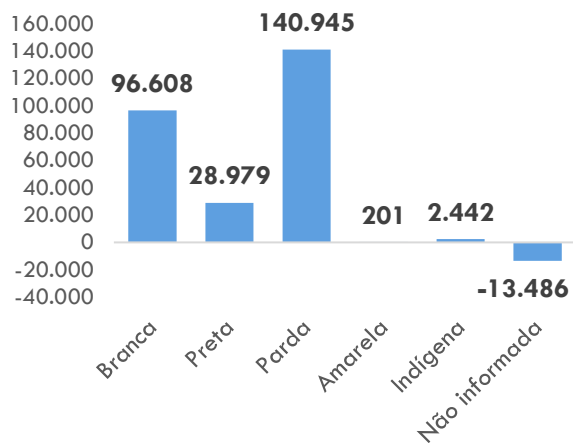

Fonte: Novo Caged.

\* Não estão incluídos nos gráficos os registros com classificação não identificada.

## Típicos e Não típicos

Têm-se do saldo de fevereiro/2026 um número de +87.188 trabalhadores em regimes não típicos de trabalho e +168.133 nos regimes típicos de trabalho, conforme abaixo:

**Tabela 6 - Típicos e Não Típicos**

Tipo de Vínculo	Admissões	Desligamentos	Saldo
Total de movimentações	2.381.767	2.126.446	255.321
Típicos	1.998.271	1.830.138	168.133
Não típicos*	383.496	296.308	87.188

\* São considerados não típicos os trabalhadores aprendizes, intermitentes, temporários, contratados por CAEPF e com carga horária até 30 horas.