

SUMÁRIO EXECUTIVO



NOVO CAGED

Estatísticas Mensais do Emprego Formal



REFERÊNCIA: ABRIL DE 2026

MINISTÉRIO DO
TRABALHO
E EMPREGO

GOVERNO DO

BRASIL

DO LADO DO POVO BRASILEIRO

Novo Caged - Estatísticas Mensais do Emprego Formal

Fonte de dados

Desde janeiro de 2020, o uso do Sistema do Caged foi substituído gradativamente pelo Sistema de Escrituração Digital das Obrigações Fiscais, Previdenciárias e Trabalhistas (eSocial). Atualmente, todas as empresas estão obrigadas a declarar as movimentações por meio do eSocial. Para viabilizar a divulgação das estatísticas do emprego formal durante o período de transição, foi feita a imputação de dados de outras fontes. O **Novo Caged¹** é composto por informações captadas dos sistemas eSocial, Caged e Empregador Web.

Sobre o eSocial

O eSocial foi instituído pelo Decreto nº 8.373, de 11 de dezembro de 2014, com o objetivo de unificar e simplificar a prestação de informações relativas a trabalhadores e empresas, bem como o cumprimento de obrigações fiscais, previdenciárias e trabalhistas.

Sobre o Empregador Web

Sistema de uso obrigatório para o preenchimento de Requerimento de Seguro-Desemprego/Comunicação de Dispensa de trabalhadores dispensados involuntariamente de pessoa jurídica ou pessoa física a ela equiparada.

Principais Resultados de Abril de 2026

De acordo com o Novo Caged (Cadastro Geral de Empregados e Desempregados), o emprego celetista no Brasil apresentou **aumento** em **Abril de 2026**, registrando **saldo** de **+85.888 postos de trabalho**. Esse resultado decorreu de **2.268.655** admissões e de **2.182.767** desligamentos.

O **estoque²**, que é a quantidade total de vínculos celetistas ativos, em Abril de 2026 contabilizou **47.810.425 vínculos**, o que representa uma variação de **+0,18%** em relação ao estoque do mês anterior.

Nos **últimos 12 meses** (Maio /2025 a Abril /2026), o saldo foi de **+1.059.860** empregos, resultado de **26.593.280** admissões e **25.533.420** desligamentos.

Figura 1 – Principais resultados em Abril de 2026

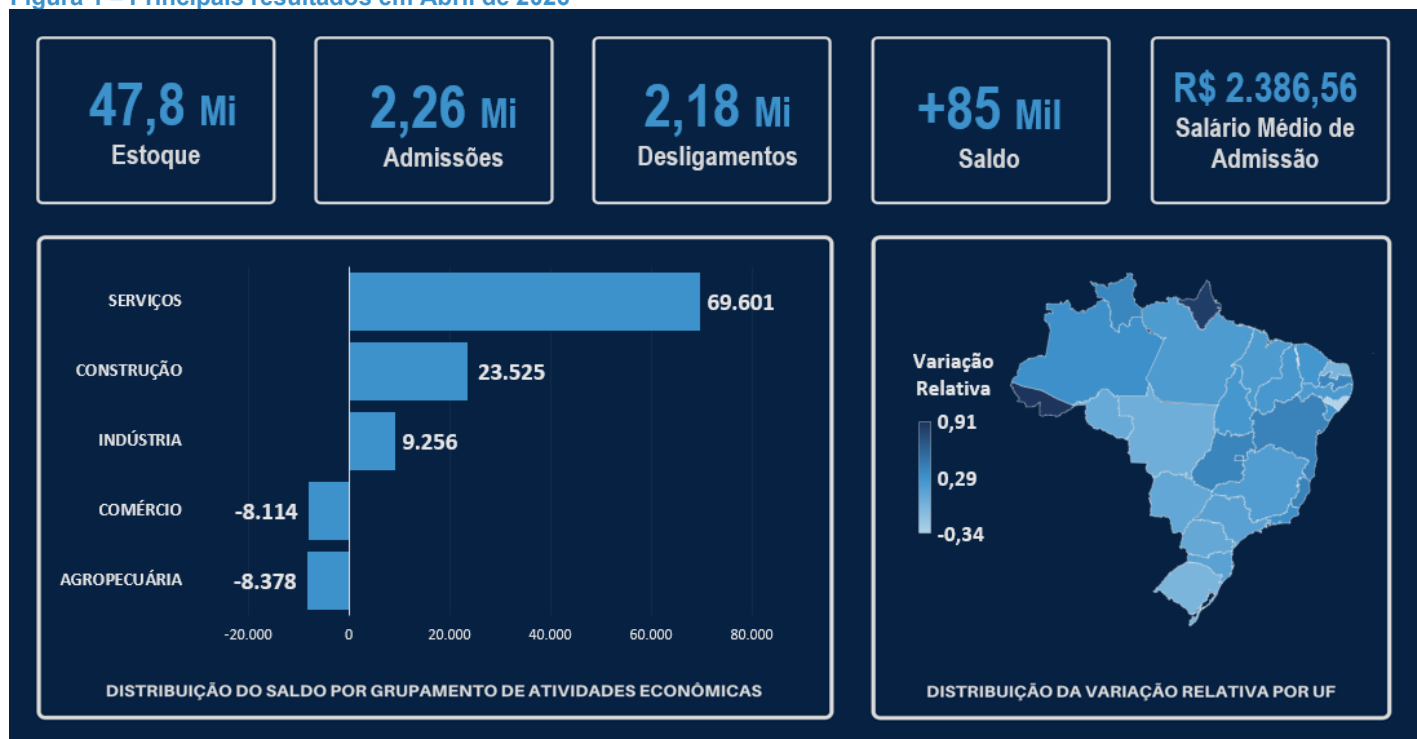

Grupamento de Atividades Econômicas

¹ Para mais informações sobre as diferenças metodológicas entre o Caged e o Novo Caged, ver Nota Técnica, disponível em: <http://pdet.mte.gov.br/o-que-e-novo-caged>.

² Estoque com ajustes declarados até Abril de 2026. O estoque de Abril/2026 sem ajustes é 47.792.414 vínculos celetistas.

Em Abril/2026, os 3 (três) dos 5(cinco) Grandes Grupamentos de Atividades registraram saldos positivos, conforme a seguir: Serviços (+69.601 postos); Construção (+23.525 postos); Indústria Geral (+9.256 postos). Cabe informar os setores com saldos negativos foram o Comércio (-8.114 postos) e a Agropecuária(-8.378 postos).

Tabela 1 – Saldo de Emprego detalhado por Grupamento de Atividades Econômicas

Período: Abril de 2026

Grupamento de Atividades Econômicas	Admitidos	Desligados	Saldo
Agricultura, pecuária, produção florestal, pesca e aquicultura	97.242	105.620	-8.378
Indústria geral	349.222	339.966	9.256
Indústrias de transformação	326.608	319.258	7.350
Construção	218.123	194.598	23.525
Comércio; reparação de veículos automotores e motocicletas	517.595	525.709	-8.114
Serviços	1.086.472	1.016.871	69.601
Transporte, armazenagem e correio	135.342	123.107	12.235
Alojamento e alimentação	143.846	139.577	4.269
Informação, comunicação e atividades financeiras, imobiliárias, profissionais e administrativas	554.407	537.429	16.978
Administração pública, defesa e seguridade social, educação, saúde humana e serviços sociais	190.700	161.665	29.035
Serviços domésticos	97	74	23
Outros serviços	62.080	55.019	7.061
Não identificado	1	3	-2
Total	2.268.655	2.182.767	85.888

Fonte: Novo Caged. OBS.: Cumpre informar que dentro do Grupamento Indústria geral está incluída a subcategoria Indústrias de Transformação.

Tabela 2 – Saldo de Emprego detalhado por Grupamento de Atividades Econômicas e Região

Período: : Abril de 2026

Grupamento de Atividades Econômicas	Região						Total
	Norte	Nordeste	Sudeste	Sul	Centro-Oeste	Não identificado	
Agricultura, pecuária, produção florestal, pesca e aquicultura	-929	-5.269	4.172	-4.836	-1.504	-12	-8.378
Indústria geral	-518	-3.376	4.533	4.444	4.141	32	9.256
Indústrias de Transformação	-483	-3.597	3.487	4.252	3.666	25	7.350
Construção	1.190	7.408	8.402	2.339	4.193	-7	23.525
Comércio; reparação de veículos automotores e motocicletas	2.073	142	-8.394	-567	-1.600	232	-8.114
Serviços	4.835	19.811	35.832	3.069	5.660	394	69.601
Transporte, armazenagem e correio	549	869	9.322	1.454	-93	134	12.235
Alojamento e alimentação	545	927	2.615	-536	656	62	4.269
Informação, comunicação e atividades financeiras, imobiliárias, profissionais e administrativas	2.133	9.951	5.880	-2.849	1.690	173	16.978
Administração pública, defesa e seguridade social, educação, saúde humana e serviços sociais	876	6.351	14.338	4.154	3.302	14	29.035
Serviços domésticos	-1	4	-3	17	6	0	23
Outros serviços	733	1.709	3.680	829	99	11	7.061
Não identificado	0	-2	0	0	0	0	-2
Total	6.651	18.714	44.545	4.449	10.890	639	85.888

Fonte: Novo Caged. OBS.: Cumpre informar que dentro do Grupamento Indústria geral está incluída a subcategoria Indústrias de Transformação.

Geográfico

Verificou-se em Abril/2026 que as 5 (cinco) regiões brasileiras apresentaram saldos positivos:

- Sudeste (+44.545 postos, +0,18%);
- Nordeste (+18.714 postos, +0,24%);
- Centro-Oeste (+10.890 postos, +0,25%);
- Norte (+6.651 postos, +0,28 %);
- Sul (+4.449 postos, +0,05%);

Figura 2 – Distribuição da Variação relativa por nível geográfico

Período: Abril de 2026

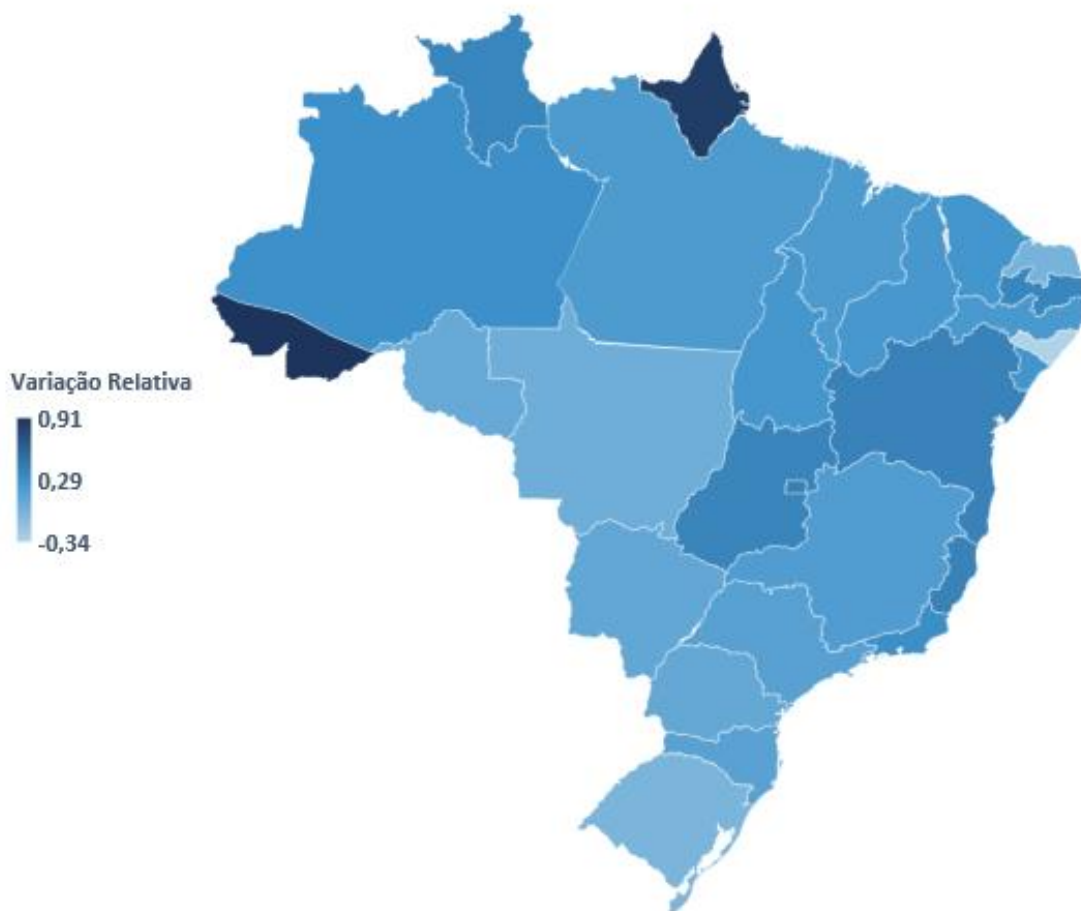

Fonte: Novo Caged

Em **Abril/2026**, das **27 Unidades Federativas, 24 (vinte e quatro)** registraram saldos **positivos**.

As UFs **com maior saldo** foram:

- São Paulo: + 20.202 postos (+0,14%);
- Rio de Janeiro: +11.741 postos (+0,31%);
- Minas Gerais: +8.991 postos (+0,18%).

As Unidades Federativas **com menor saldo** foram:

- Alagoas: -1.505 postos (-0,34%);
- Rio Grande do Sul: -1.396 postos (-0,05%);
- Rio Grande do Norte: -156 postos (-0,03%).

Em termos relativos, as Unidades Federativas com **maior variação relativa positiva** em relação ao estoque do mês anterior foram:

- Acre: +1.002 postos (+0,91%);
- Amapá: +898 postos (+0,85%);
- Distrito Federal: +4.199 postos (+0,40%).

As Unidades Federativas que tiveram **menor variação relativa negativa** em relação ao estoque do mês anterior foram:

- Alagoas: -1.505 postos (-0,34%);
- Rio Grande do Sul: -1.396 postos (-0,05%);
- Rio Grande do Norte: -156 postos (-0,03%).

Tabela 3 – Saldo de emprego detalhado por nível geográfico

Período: Abril de 2026

Unidade da Federação	Admitidos	Desligados	Saldo	Varição Relativa (%)
Norte	107.258	100.607	6.651	0,28
Rondônia	14.765	14.604	161	0,05
Acre	5.212	4.210	1002	0,91
Amazonas	25.264	23.554	1.710	0,30
Roraima	4.264	3.958	306	0,36
Pará	41.633	39.621	2.012	0,20
Amapá	4.621	3.723	898	0,85
Tocantins	11.499	10.937	562	0,24
Nordeste	317.689	298.975	18.714	0,24
Maranhão	23.401	22.126	1.275	0,20
Piauí	13.366	12.508	858	0,23
Ceará	56.557	53.048	3.509	0,25
Rio Grande do Norte	20.089	20.245	-156	-0,03
Paraíba	22.337	20.320	2.017	0,37
Pernambuco	61.342	58.002	3.340	0,22
Alagoas	16.496	18.001	-1505	-0,34
Sergipe	13.277	12.362	915	0,26
Bahia	90.824	82.363	8.461	0,39
Sudeste	1.165.360	1.120.815	44.545	0,18
Minas Gerais	238.791	229.800	8.991	0,18
Espírito Santo	50.634	47.023	3.611	0,39
Rio de Janeiro	147.804	136.063	11.741	0,31
São Paulo	728.131	707.929	20.202	0,14
Sul	455.979	451.530	4.449	0,05
Paraná	173.344	171.009	2.335	0,07
Santa Catarina	148.066	144.556	3.510	0,13
Rio Grande do Sul	134.569	135.965	-1.396	-0,05
Centro-Oeste	221.420	210.530	10.890	0,25
Mato Grosso do Sul	35.778	35.195	583	0,09
Mato Grosso	55.180	54.994	186	0,02
Goiás	89.617	83.695	5.922	0,38
Distrito Federal	40.845	36.646	4.199	0,40
Não identificado	949	310	639	
Total	2.268.655	2.182.767	85.888	0,18

Fonte: Novo Caged

Salário

Para o conjunto do território nacional, o salário médio de admissão em Abril/2026 foi de **R\$ 2.386,56**. Comparado ao mês anterior, houve um aumento real de R\$ +16,69 no salário médio de admissão, uma variação em torno de -0,70%.

Tabela 4 - Salários médios de Admissão por Grupamento de Atividades Econômicas

Período: Abril de 2026

Grupamento de Atividades Econômicas	Salário Médio de Admissão (R\$)	Varição Relativa (%)
Agricultura, pecuária, produção florestal, pesca e aquicultura	2.228,74	-0,005
Indústria geral	2.491,08	1,20
Indústrias de transformação	2.466,22	1,21
Construção	2.566,55	-0,23
Comércio, reparação de veículos automotores e motocicletas	2.129,71	1,16
Serviços	2.452,20	0,54
Transporte, armazenagem e correio	2.450,83	0,17
Alojamento e alimentação	1.960,64	-1,30
Informação, comunicação e atividades financeiras, imobiliárias, profissionais e administrativas	2.556,40	1,67
Administração pública, defesa, seguridade social, educação, saúde humana e serviços sociais	2.546,87	-0,34
Outros serviços	2.402,86	-1,71
Total	2.386,56	0,70

Fonte: Novo Caged.

* Salário médio de admissão em valores nominais.

** Para o cálculo da variação real considerou-se a diferença entre o salário médio de Abril/2026 e o salário médio de mar /2026 deflacionado pelo INPC.

*** Não incluem valores menores que 0,3 salários mínimos e maiores que 150 salários mínimos, assim como vínculos da modalidade intermitente.

Tabela 5 - Salários médios de Admissão por Região e Unidade da Federação

Período: Abril de 2026

Unidade da Federação	Salário Médio de Admissão (R\$)	Varição Relativa (%)
Norte	2.080,71	-0,96
Rondônia	2.016,63	0,78
Acre	1.897,17	2,52
Amazonas	2.079,18	-1,27
Roraima	1.879,36	3,53
Pará	2.153,52	-3,11
Amapá	2.027,35	2,51
Tocantins	2.080,28	0,96
Nordeste	2.052,87	0,33
Maranhão	2.102,73	0,69
Piauí	2.055,06	-2,54
Ceará	2.108,05	0,63
Rio Grande do Norte	1.973,28	5,52
Paraíba	1.907,05	-2,76
Pernambuco	2.057,89	-2,71
Alagoas	1.970,52	2,80
Sergipe	1.980,05	-0,62
Bahia	2.081,14	1,95
Sudeste	2.548,35	1,32
Minas Gerais	2.271,57	1,91
Espírito Santo	2.267,11	2,22

Rio de Janeiro	2.370,83	1,21
São Paulo	2.693,01	0,93
Sul	2.335,69	0,02
Paraná	2.322,62	-0,39
Santa Catarina	2.427,82	-0,19
Rio Grande do Sul	2.251,75	0,73
Centro-Oeste	2.268,13	0,85
Mato Grosso do Sul	2.221,62	-2,69
Mato Grosso	2.330,78	1,83
Goiás	2.134,96	0,33
Distrito Federal	2.518,09	3,90
Brasil	2.386,56	0,70

Fonte: Novo Caged.

* Salário médio de admissão em valores nominais.

** Para o cálculo da variação real considerou-se a diferença entre o salário médio de Abril/2026 e o salário médio de mar/2026 deflacionado pelo INPC.

*** Não incluem valores menores que 0,3 salários mínimos e maiores que 150 salários mínimos, assim como vínculos da modalidade intermitente.

Características individuais

Em Abril/2026, o saldo positivo foi de +85.888 postos. Destes, +49.857 representam as mulheres e +36.031 os homens. A faixa etária com maior saldo positivo foi de 18 anos a 24 anos, com +85.003 postos. O ensino médio completo apresentou saldo de +83.593 postos. No saldo por faixa salarial, a faixa de >1 e <=1,5 salários-mínimos registrou +74.974 postos. Raça/cor Parda obteve saldo de +72.363 postos, enquanto a Preta obteve saldo de +14.955 postos.

Saldo por Sexo

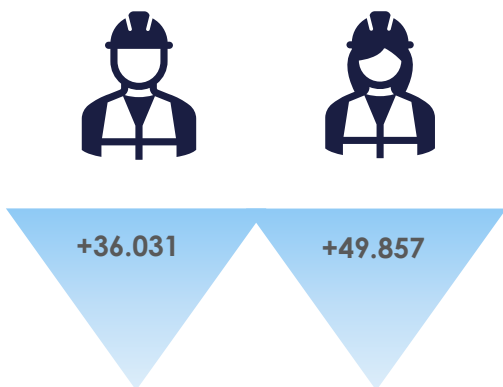

Saldo por Grau de Instrução

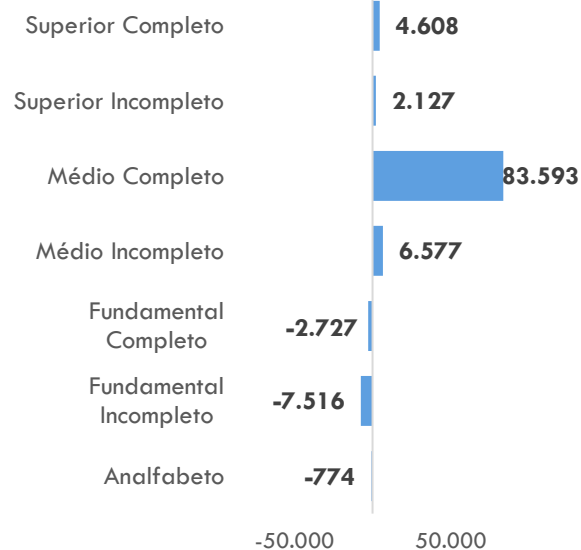

Saldo por Tipo de Deficiência

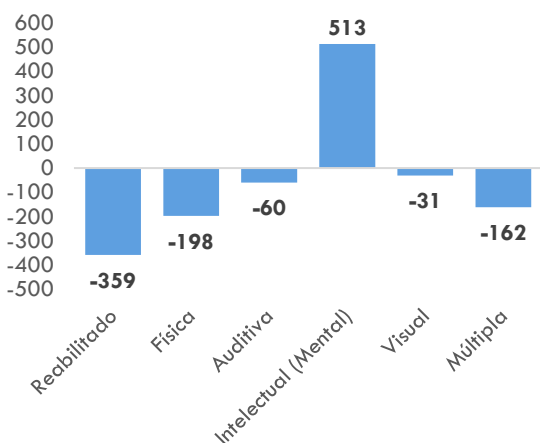

Saldo por Faixa Etária

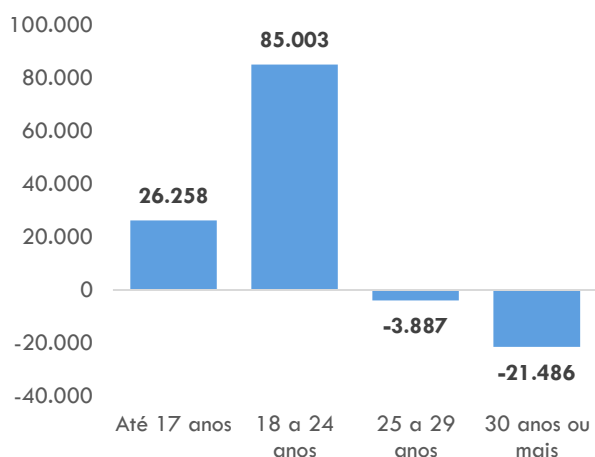

Saldo por Faixa Salarial*

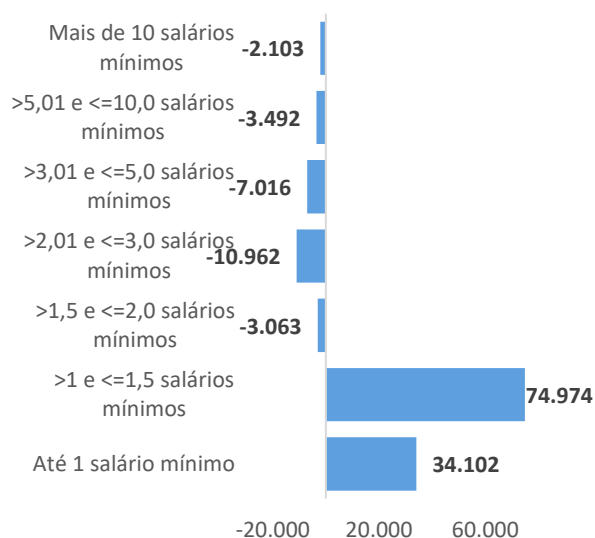

Saldo por Raça ou Cor*

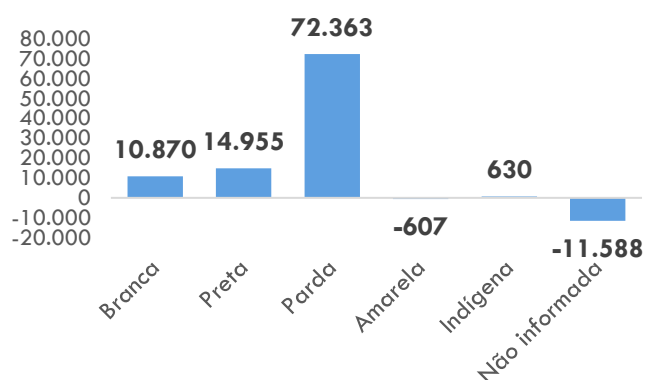

Fonte: Novo Caged.

* Não estão incluídos nos gráficos os registros com classificação não identificada.

Típicos e Não típicos

Têm-se do saldo de Abril/2026 um número de +12.611 trabalhadores em regimes não típicos de trabalho e +73.277 nos regimes típicos de trabalho, conforme abaixo:

Tabela 6 - Típicos e Não Típicos

Tipo de Vínculo	Admissões	Desligamentos	Saldo
Total de movimentações	2.268.655	2.182.767	85.888
Típicos	1.978.889	1.905.612	73.277
Não típicos*	289.766	277.155	12.611

* São considerados não típicos os trabalhadores aprendizes, intermitentes, temporários, contratados por CAEPF e com carga horária até 30 horas.