

SUMÁRIO EXECUTIVO



# NOVO CAGED

## Estatísticas Mensais do Emprego Formal



REFERÊNCIA: OUTUBRO DE 2025

MINISTÉRIO DO  
TRABALHO  
E EMPREGO

GOVERNO FEDERAL  
**BRASIL**  
UNIÃO E RECONSTRUÇÃO

# Novo Caged - Estatísticas Mensais do Emprego Formal

## Fonte de dados

O Cadastro Geral de Empregados e Desempregados (CAGED), instituído pela Lei nº 4.923, de 23 de dezembro de 1965, foi criado como instrumento de acompanhamento e fiscalização mensal das admissões e dispensas de trabalhadores regidos pela Consolidação das Leis do Trabalho (CLT).

Desde janeiro de 2020, o uso do Sistema do Caged foi substituído gradativamente pelo Sistema de Escrituração Digital das Obrigações Fiscais, Previdenciárias e Trabalhistas (eSocial). Atualmente, todas as empresas estão obrigadas a declarar as movimentações por meio do eSocial.

## Sobre o eSocial

O eSocial foi instituído pelo Decreto nº 8.373, de 11 de dezembro de 2014, com o objetivo de unificar e simplificar a prestação de informações relativas a trabalhadores e empresas, bem como o cumprimento de obrigações fiscais, previdenciárias e trabalhistas.

## Principais Resultados de Outubro de 2025

De acordo com o Novo Caged (Cadastro Geral de Empregados e Desempregados), o emprego celetista no Brasil apresentou **aumento** em **outubro de 2025**, registrando **saldo** de **+85.147 postos de trabalho**. Esse resultado decorreu de **2.271.460** admissões e de **2.186.313** desligamentos.

O **estoque**<sup>1</sup>, que é a quantidade total de vínculos celetistas ativos, em Outubro de 2025 contabilizou **48.995.950 vínculos**, o que representa uma variação de **+0,17%** em relação ao estoque do mês anterior.

No **acumulado do ano** (janeiro/2025 a outubro/2025), o saldo foi de **+1.800.650** empregos, resultado de **23.050.304** admissões e **21.249.654** desligamentos.

Nos **últimos 12 meses** (novembro/2024 a outubro/2025), o saldo foi de **+1.353.448** empregos, resultado de **26.566.401** admissões e **25.212.963** desligamentos.

Figura 1 – Principais resultados em outubro de 2025

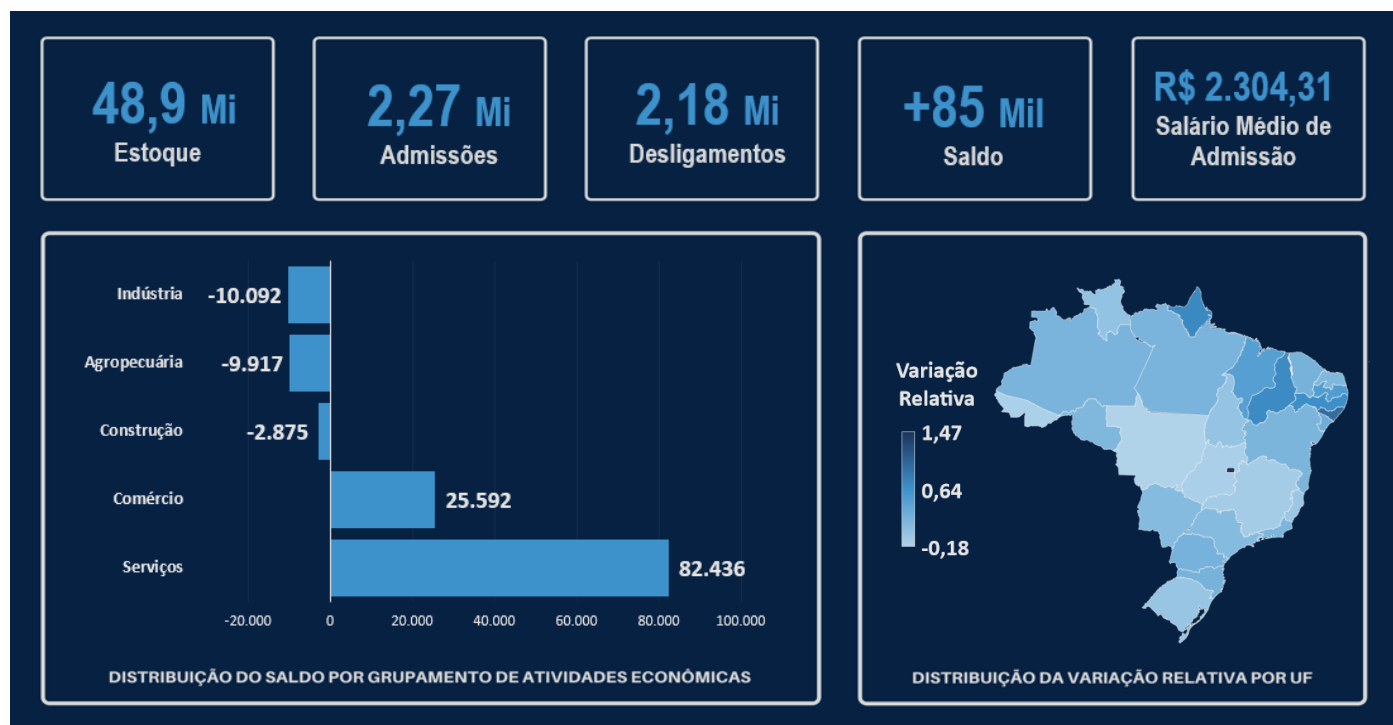

<sup>1</sup> Estoque com ajustes declarados até outubro de 2025. O estoque de outubro/2025 sem ajustes é 48.983.086 vínculos celetistas.

## Grupamento de Atividades Econômicas

Em Outubro/2025, dos Cinco grandes Grupamentos de Atividades dois registraram saldos positivos e três registraram saldos negativos, conforme a seguir: Serviços (+82.436 postos); Comércio (+25.592 postos); Construção (-2.875 postos); Agropecuária (-9.917 postos); Indústria (-10.092).

**Tabela 1 – Saldo de Emprego detalhado por Grupamento de Atividades Econômicas**

Período: outubro de 2025

Grupamento de Atividades Econômicas	Admitidos	Desligados	Saldo
<b>Agricultura, pecuária, produção florestal, pesca e aquicultura</b>	<b>94.411</b>	<b>104.328</b>	<b>-9.917</b>
<b>Indústria geral</b>	<b>326.980</b>	<b>337.072</b>	<b>-10.092</b>
Indústrias de transformação	305.195	316.944	-11.749
<b>Construção</b>	<b>215.029</b>	<b>217.904</b>	<b>-2.875</b>
<b>Comércio; reparação de veículos automotores e motocicletas</b>	<b>547.183</b>	<b>521.591</b>	<b>25.592</b>
<b>Serviços</b>	<b>1.087.847</b>	<b>1.005.411</b>	<b>82.436</b>
Transporte, armazenagem e correio	128.042	117.885	10.157
Alojamento e alimentação	148.816	138.507	10.309
Informação, comunicação e atividades financeiras, imobiliárias, profissionais e administrativas	578.884	543.373	35.511
Administração pública, defesa e seguridade social, educação, saúde humana e serviços sociais	161.501	148.759	12.742
Serviços domésticos	122	106	16
Outros serviços	70.482	56.781	13.701
Não identificado	10	7	3
<b>Total</b>	<b>2.271.460</b>	<b>2.186.313</b>	<b>85.147</b>

Fonte: Novo Caged. OBS.: Cumpre informar que dentro do Grupamento Indústria geral está inclusa a subcategoria Indústrias de Transformação.

**Tabela 2 – Saldo de Emprego detalhado por Grupamento de Atividades Econômicas e Região**

Período: outubro de 2025

Grupamento de Atividades Econômicas	Região						Total
	Norte	Nordeste	Sudeste	Sul	Centro-Oeste	Não identificado	
<b>Agricultura, pecuária, produção florestal, pesca e aquicultura</b>	<b>-167</b>	<b>569</b>	<b>-11.465</b>	<b>2.489</b>	<b>-1.380</b>	<b>37</b>	<b>-9.917</b>
<b>Indústria geral</b>	<b>1.576</b>	<b>1.395</b>	<b>-5.411</b>	<b>-7.049</b>	<b>-603</b>	<b>0</b>	<b>-10.092</b>
Indústrias de Transformação	1.419	518	-5.868	-6.969	-849	0	-11.749
<b>Construção</b>	<b>-2.484</b>	<b>6.951</b>	<b>-4.638</b>	<b>-647</b>	<b>-2.038</b>	<b>-19</b>	<b>-2.875</b>
<b>Comércio; reparação de veículos automotores e motocicletas</b>	<b>2.660</b>	<b>6.835</b>	<b>10.053</b>	<b>4.559</b>	<b>1.486</b>	<b>-1</b>	<b>25.592</b>
<b>Serviços</b>	<b>2.892</b>	<b>18.083</b>	<b>32.260</b>	<b>14.495</b>	<b>14.704</b>	<b>2</b>	<b>82.436</b>
Transporte, armazenagem e correio	850	2.003	6.854	921	-470	-1	10.157
Alojamento e alimentação	799	2.837	4.968	1.470	235	0	10.309
Informação, comunicação e atividades financeiras, imobiliárias, profissionais e administrativas	443	5.980	17.982	8.723	2.378	5	35.511
Administração pública, defesa e seguridade social, educação, saúde humana e serviços sociais	587	4.785	3.563	2.451	1.359	-3	12.742
Serviços domésticos	0	1	21	-6	-1	1	16
Outros serviços	213	2.477	-1.128	936	11.203	0	13.701
Não identificado	9	-2	0	-4	0	0	3
<b>Total</b>	<b>4.486</b>	<b>33.831</b>	<b>20.799</b>	<b>13.843</b>	<b>12.169</b>	<b>19</b>	<b>85.147</b>

Fonte: Novo Caged. OBS.: Cumpre informar que dentro do Grupamento Indústria geral está inclusa a subcategoria Indústrias de Transformação.

## Geográfico

Verificou-se em Outubro/2025 que todas as 5 regiões brasileiras apresentaram saldos positivos, a saber:

- Nordeste (33.831 postos, +0,41%);
- Sudeste (+20.795 postos, +0,08%);
- Sul (+13.847 postos, +0,16%);
- Centro-Oeste (+12.169 postos, +0,28%).
- Norte (+4.486 postos, +0,18%);

**Figura 2 – Distribuição da Variação relativa por nível geográfico**

Período: outubro de 2025

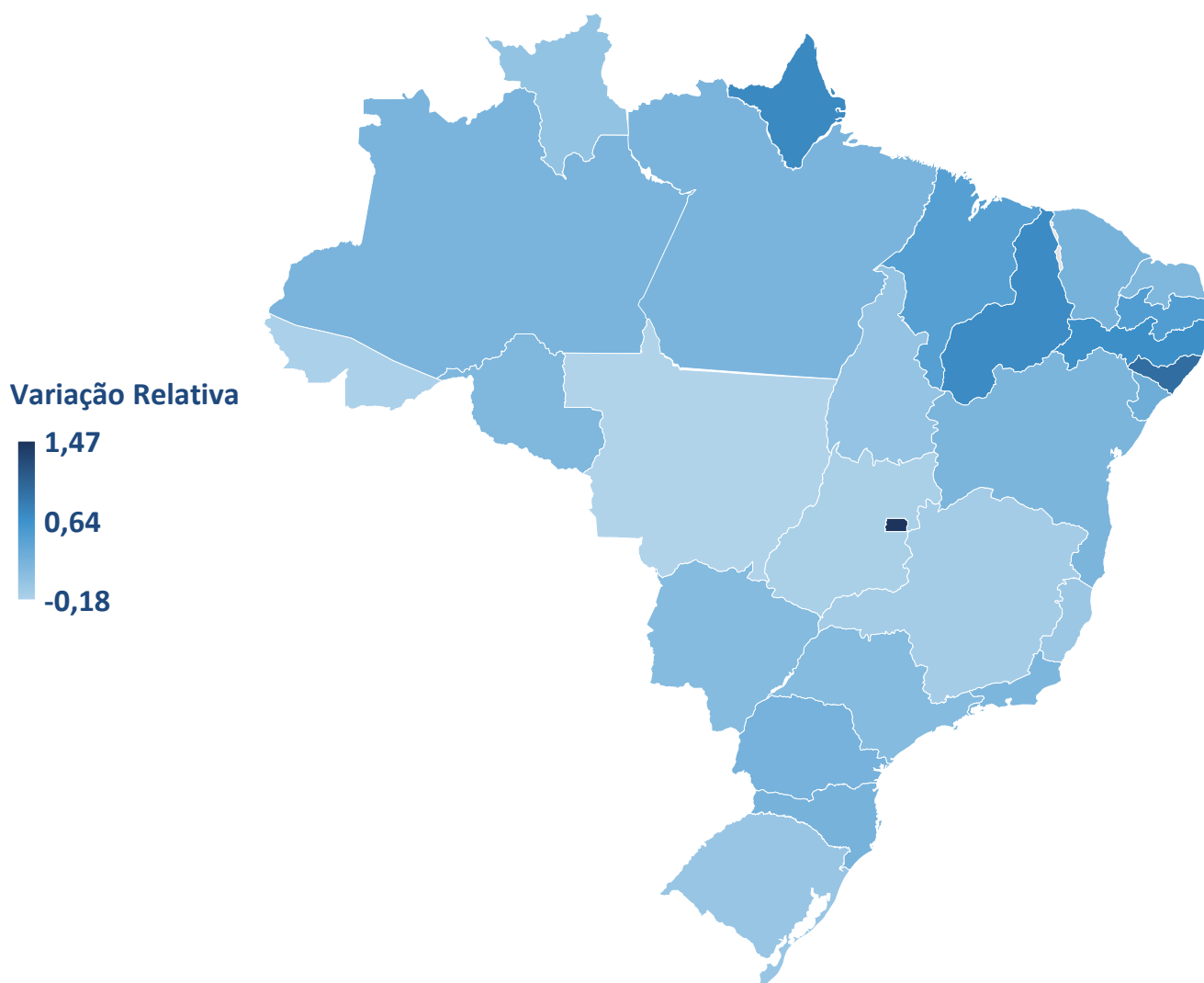

Fonte: Novo Caged

Em **outubro/2025**, das **27 Unidades Federativas**, **21** registraram saldos **positivos**.

As UFs **com maior saldo** foram:

- São Paulo: +18.456 postos (+0,12%);
- Distrito Federal: +15.467 postos (+1,47%);
- Pernambuco: +10.596 postos (+0,67%).

As Unidades Federativas **com menor saldo** foram:

- Minas Gerais: -4.802 postos (-0,09%);
- Goiás: -2.327 postos (-0,14%);
- Mato Grosso: -1.851 postos (-0,18%).

Em termos relativos, as Unidades Federativas com **maior variação relativa** em relação ao estoque do mês anterior foram:

- Distrito Federal: +15.467 postos (+1,47%);
- Alagoas: +4.657 postos (+0,97%);
- Amapá: +744 postos (+0,72).

As Unidades Federativas que tiveram **menor variação relativa** em relação ao estoque do mês anterior foram:

- Mato Grosso: -1.851 postos (-0,18%);
- Acre: -172 postos (-0,15%);
- Goiás: -2.327 postos (-0,14%).

**Tabela 3 – Saldo de emprego detalhado por nível geográfico**  
Período: outubro de 2025

Unidade da Federação	Admitidos	Desligados	Saldo	Variação Relativa (%)
<b>Norte</b>	<b>109.608</b>	<b>105.122</b>	<b>4.486</b>	<b>0,18</b>
Rondônia	14.718	14.194	524	0,17
Acre	4.200	4.372	-172	-0,15
Amazonas	25.172	23.974	1.198	0,21
Roraima	4.233	4.212	21	0,02
Pará	45.127	42.999	2.128	0,21
Amapá	4.579	3.835	744	0,72
Tocantins	11.579	11.536	43	0,02
<b>Nordeste</b>	<b>328.272</b>	<b>294.441</b>	<b>33.831</b>	<b>0,41</b>
Maranhão	25.002	21.709	3.293	0,48
Piauí	14.638	11.945	2.693	0,70
Ceará	58.667	55.288	3.379	0,23
Rio Grande do Norte	20.965	20.011	954	0,17
Paraíba	22.182	19.448	2.734	0,51
Pernambuco	63.555	52.959	10.596	0,67
Alagoas	19.504	14.847	4.657	0,97
Sergipe	13.925	12.849	1.076	0,30
Bahia	89.834	85.385	4.449	0,20
<b>Sudeste</b>	<b>1.156.071</b>	<b>1.135.276</b>	<b>20.795</b>	<b>0,08</b>
Minas Gerais	231.026	235.828	-4.802	-0,09
Espírito Santo	49.017	49.313	-296	-0,03
Rio de Janeiro	144.725	137.288	7.437	0,19
São Paulo	731.303	712.847	18.456	0,12
<b>Sul</b>	<b>451.582</b>	<b>437.735</b>	<b>13.847</b>	<b>0,16</b>
Paraná	173.705	165.744	7.961	0,24

Santa Catarina	146.208	140.066	6.142	0,23
Rio Grande do Sul	131.669	131.925	-256	-0,01
<b>Centro-Oeste</b>	<b>225.657</b>	<b>213.488</b>	<b>12.169</b>	<b>0,28</b>
Mato Grosso do Sul	34.640	33.760	880	0,13
Mato Grosso	53.702	55.553	-1.851	-0,18
Goiás	83.885	86.212	-2.327	-0,14
Distrito Federal	53.430	37.963	15.467	1,47
Não identificado	270	251	19	-
<b>Total</b>	<b>2.271.460</b>	<b>2.186.313</b>	<b>85.147</b>	<b>0,17</b>

## Salário

Para o conjunto do território nacional, o salário médio de admissão em outubro/2025 foi de **R\$ 2.304,31**. Comparado ao mês anterior, houve um aumento real de R\$ 17,97 no salário médio de admissão, uma variação em torno de 0,76%.

**Tabela 4 - Salários médios de Admissão por Grupamento de Atividades Econômicas**

Período: outubro de 2025

Grupamento de Atividades Econômicas	Salário Médio de Admissão (R\$)	Variação Relativa (%)
<b>Agricultura, pecuária, produção florestal, pesca e aquicultura</b>	<b>2.126,32</b>	<b>0,66</b>
<b>Indústria geral</b>	<b>2.439,85</b>	<b>3,90</b>
Indústrias de transformação	2.486,75	2,05
<b>Construção</b>	<b>2.507,78</b>	<b>1,29</b>
<b>Comércio, reparação de veículos automotores e motocicletas</b>	<b>2.033,52</b>	<b>0,10</b>
<b>Serviços</b>	<b>2.374,25</b>	<b>0,25</b>
Transporte, armazenagem e correio	2.380,80	24,91
Alojamento e alimentação	1.898,47	-23,35
Informação, comunicação e atividades financeiras, imobiliárias, profissionais e administrativas	2.467,51	2,39
Administração pública, defesa, seguridade social, educação, saúde humana e serviços sociais	2.436,11	5,97
Outros serviços	2.482,07	49,19
<b>Total</b>	<b>2.304,31</b>	<b>0,76</b>

Fonte: Novo Caged.

\* Salário médio de admissão em valores nominais.

\*\* Para o cálculo da variação real considerou-se a diferença entre o salário médio de out/2025 e o salário médio de set/2025 deflacionado pelo INPC.

\*\*\* Não incluem valores menores que 0,3 salários mínimos e maiores que 150 salários mínimos, assim como vínculos da modalidade intermitente.

**Tabela 5 - Salários médios de Admissão por Região e Unidade da Federação**

Período: outubro de 2025

Unidade da Federação	Salário Médio de Admissão (R\$)	Variação Relativa (%)
<b>Norte</b>	<b>2.002,89</b>	<b>0,11</b>
Rondônia	1.892,47	-1,01
Acre	1.782,46	2,00
Amazonas	2.066,47	2,61
Roraima	1.804,46	3,03
Pará	2.067,33	-0,51
Amapá	1.865,59	-5,94
Tocantins	1.959,65	-0,33
<b>Nordeste</b>	<b>1.989,07</b>	<b>1,98</b>

Maranhão	2.012,22	2,09
Piauí	2.019,02	-0,12
Ceará	1.995,48	-0,70
Rio Grande do Norte	1.832,65	-0,48
Paraíba	1.830,01	0,27
Pernambuco	2.045,54	4,25
Alagoas	1.797,93	2,68
Sergipe	1.874,57	2,12
Bahia	2.068,06	2,33
<b>Sudeste</b>	<b>2.446,72</b>	<b>0,04</b>
Minas Gerais	2.131,19	0,30
Espírito Santo	2.139,23	3,40
Rio de Janeiro	2.288,47	-3,02
São Paulo	2.597,98	0,15
<b>Sul</b>	<b>2.269,79</b>	<b>0,14</b>
Paraná	2.258,73	0,47
Santa Catarina	2.361,18	0,37
Rio Grande do Sul	2.182,99	-0,59
<b>Centro-Oeste</b>	<b>2.252,81</b>	<b>3,66</b>
Mato Grosso do Sul	2.119,67	0,45
Mato Grosso	2.235,79	-1,95
Goiás	2.053,71	1,15
Distrito Federal	2.678,86	12,73
<b>Brasil</b>	<b>2.304,31</b>	<b>0,76</b>

Fonte: Novo Caged.

\* Salário médio de admissão em valores nominais.

\*\* Para o cálculo da variação real considerou-se a diferença entre o salário médio de out/2025 e o salário médio de set/2025 deflacionado pelo INPC.

\*\*\* Não incluem valores menores que 0,3 salários mínimos e maiores que 150 salários mínimos, assim como vínculos da modalidade intermitente.

## Características individuais

Em outubro/2025, o saldo positivo foi de +85.147 postos. Destes, 65.913 mulheres e 19.234 representam os homens. A faixa etária com maior saldo positivo foi de 18 anos a 24 anos, com +80.365 postos. O ensino médio completo apresentou saldo de +78.633 postos. No saldo por faixa salarial, a faixa de >1 e <=1,5 salários-mínimos registrou +116.065 postos. Raça/cor Parda obteve saldo de +75.059 postos, seguido de preta com saldo de +15.698 postos.

### Saldo por Sexo

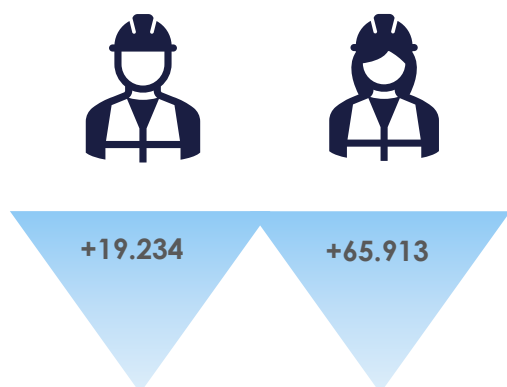

### Saldo por Grau de Instrução

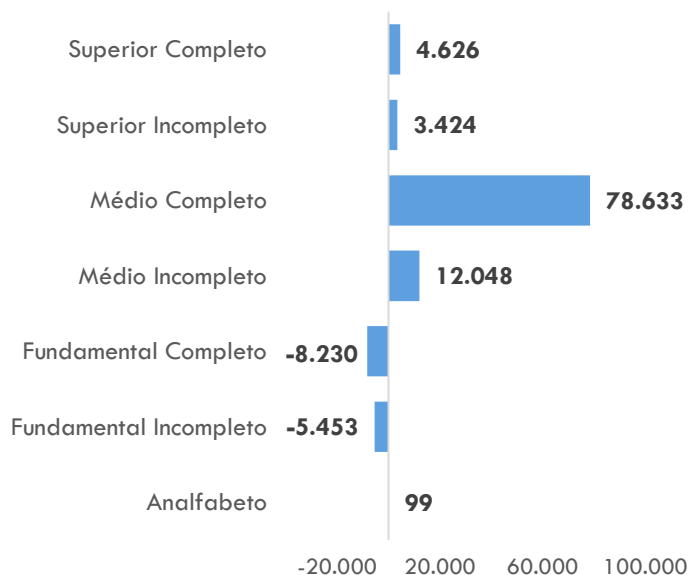

**Saldo por Tipo de Deficiência**

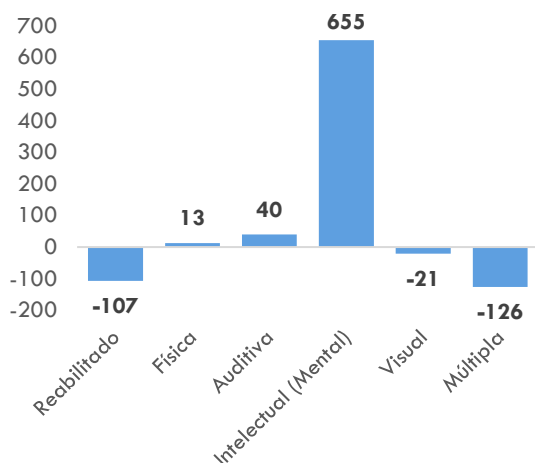

**Saldo por Faixa Etária**

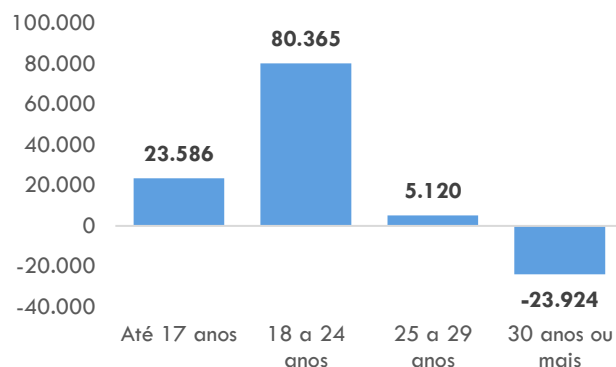

**Saldo por Faixa Salarial\***

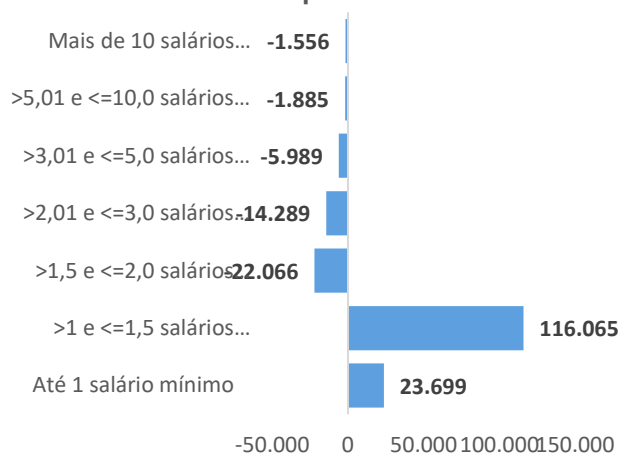

**Saldo por Raça ou Cor\***

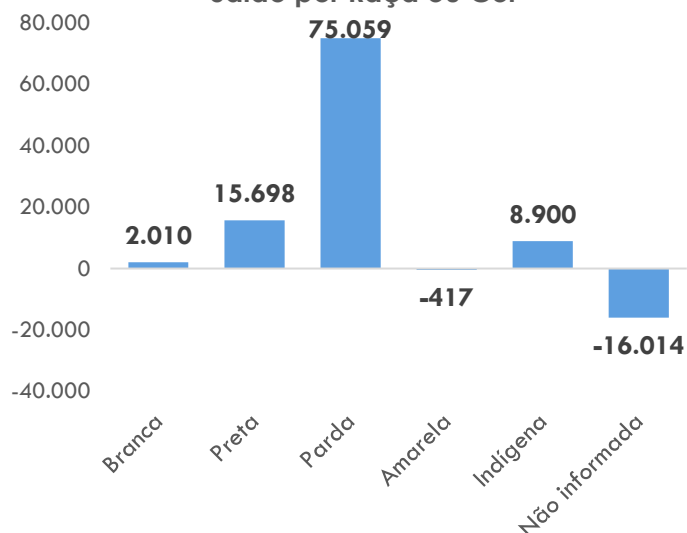

Fonte: Novo Caged.

\* Não estão inclusos nos gráficos os registros com classificação não identificada.

## Típicos e Não típicos

Em outubro/2025, registrou-se +27.460 trabalhadores em regimes não típicos de trabalho e +57.687 nos regimes típicos de trabalho, conforme abaixo:

**Tabela 6 - Típicos e Não Típicos**

Tipo de Vínculo	Admissões	Desligamentos	Saldo
Total de movimentações	2.271.460	2.186.313	85.147
Típicos	1.965.217	1.907.530	57.687
Não típicos*	306.243	278.783	27.460

\* São considerados não típicos os trabalhadores aprendizes, intermitentes, temporários, contratados por CAEPF e com carga horária até 30 horas.