

SUMÁRIO EXECUTIVO



NOVO CAGED

Estatísticas Mensais do Emprego Formal



REFERÊNCIA: MAIO DE 2025

MINISTÉRIO DO
TRABALHO
E EMPREGO

GOVERNO FEDERAL
BRASIL
UNIÃO E RECONSTRUÇÃO



Novo Caged - Estatísticas Mensais do Emprego Formal

Fonte de dados

O Cadastro Geral de Empregados e Desempregados (CAGED), instituído pela Lei nº 4.923, de 23 de dezembro de 1965, foi criado como instrumento de acompanhamento e fiscalização mensal das admissões e dispensas de trabalhadores regidos pela Consolidação das Leis do Trabalho (CLT).

Desde janeiro de 2020, o uso do Sistema do Caged foi substituído gradativamente pelo Sistema de Escrituração Digital das Obrigações Fiscais, Previdenciárias e Trabalhistas (eSocial). Atualmente, todas as empresas estão obrigadas a declarar as movimentações por meio do eSocial.

Sobre o eSocial

O eSocial foi instituído pelo Decreto nº 8.373, de 11 de dezembro de 2014, com o objetivo de unificar e simplificar a prestação de informações relativas a trabalhadores e empresas, bem como o cumprimento de obrigações fiscais, previdenciárias e trabalhistas.

Principais Resultados de maio de 2025

De acordo com o Novo Caged (Cadastro Geral de Empregados e Desempregados), o emprego celetista no Brasil apresentou **aumento** em **maio de 2025**, registrando **saldo** de **+148.992 postos de trabalho**. Esse resultado decorreu de **2.256.225** admissões e de **2.107.233** desligamentos.

O **estoque**¹, que é a quantidade total de vínculos celetistas ativos, em maio de 2025 contabilizou **48.251.304 vínculos**, o que representa uma variação de **+0,31%** em relação ao estoque do mês anterior.

No **acumulado do ano** (janeiro/2025 a maio/2025), o saldo foi de **+1.051.244** empregos, resultado de **11.739.996** admissões e **10.688.752** desligamentos.

Nos **últimos 12 meses** (junho/2024 a maio/2025), o saldo foi de **+1.628.644** empregos, resultado de **26.242.868** admissões e **24.614.224** desligamentos.

Figura 1 – Principais resultados em maio de 2025

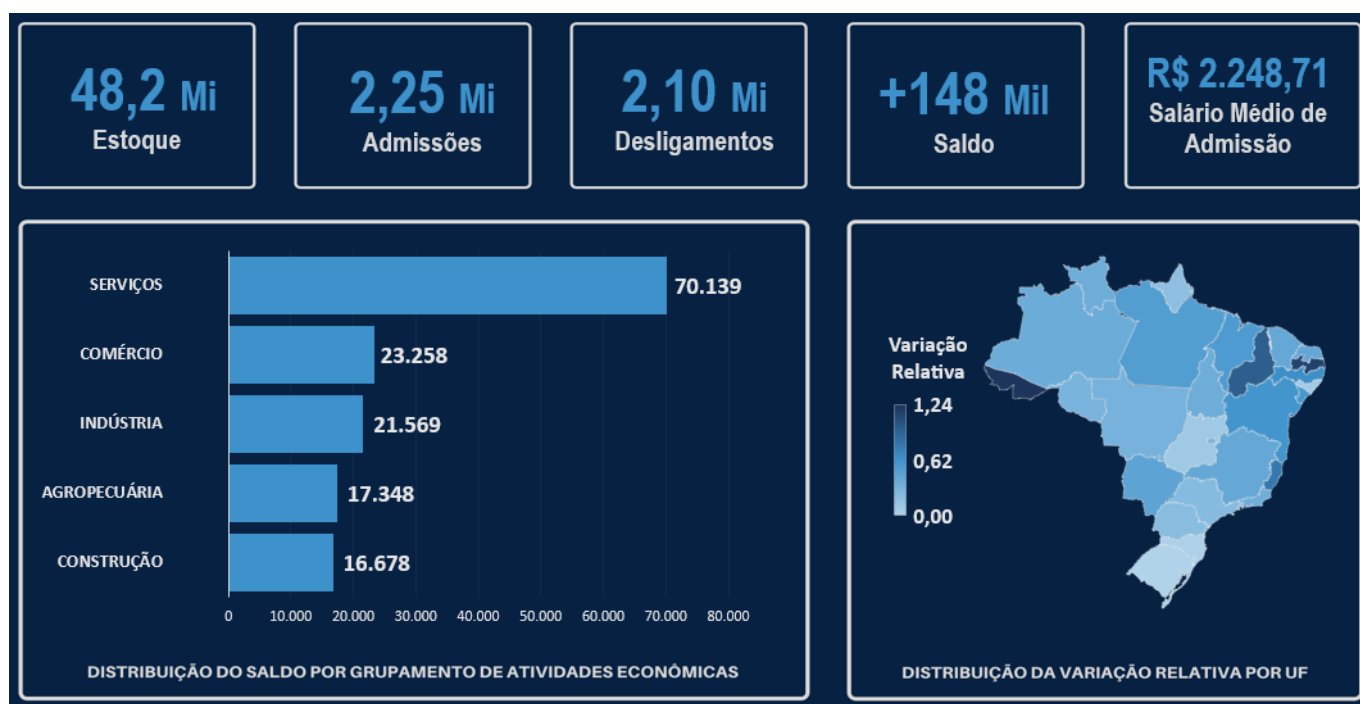

¹ Estoque com ajustes declarados até maio de 2025. O estoque de maio/2025 sem ajustes é 48.241.183 vínculos celetistas.

Grupamento de Atividades Econômicas

Em maio/2025, Todos os Grandes Grupamentos de Atividades registraram saldos positivos, conforme a seguir: Serviços (+70.139 postos); Comércio (+23.258 postos); Indústria (+21.569 postos); Agropecuária (+17.348 postos) e Construção (+16.678 postos).

Tabela 1 – Saldo de Emprego detalhado por Grupamento de Atividades Econômicas

Período: maio de 2025

Grupamento de Atividades Econômicas	Admitidos	Desligados	Saldo
Agricultura, pecuária, produção florestal, pesca e aquicultura	121.825	104.477	17.348
Indústria geral	344.875	323.306	21.569
Indústrias de transformação	320.452	303.617	16.835
Construção	223.194	206.516	16.678
Comércio; reparação de veículos automotores e motocicletas	525.096	501.838	23.258
Serviços	1.041.228	971.089	70.139
Transporte, armazenagem e correio	124.473	118.679	5.794
Alojamento e alimentação	138.567	133.119	5.448
Informação, comunicação e atividades financeiras, imobiliárias, profissionais e administrativas	547.589	517.708	29.881
Administração pública, defesa e seguridade social, educação, saúde humana e serviços sociais	171.923	148.327	23.596
Serviços domésticos	136	126	10
Outros serviços	58.540	53.130	5.410
Não identificado	7	7	0
Total	2.256.225	2.107.233	148.992

Fonte: Novo Caged. OBS.: Cumpre informar que dentro do Grupamento Indústria geral está inclusa a subcategoria Indústrias de Transformação.

Tabela 2 – Saldo de Emprego detalhado por Grupamento de Atividades Econômicas e Região

Período: maio de 2025

Grupamento de Atividades Econômicas	Região						Total
	Norte	Nordeste	Sudeste	Sul	Centro-Oeste	Não identificado	
Agricultura, pecuária, produção florestal, pesca e aquicultura	-1.389	4.359	20.466	-4.242	-1.866	20	17.348
Indústria geral	1.672	9.272	6.642	1.630	2.355	-2	21.569
Indústrias de Transformação	1.333	6.249	5.702	1.265	2.288	-2	16.835
Construção	2.590	5.971	3.187	1.763	3.056	111	16.678
Comércio; reparação de veículos automotores e motocicletas	1.818	5.195	14.098	1.627	520	0	23.258
Serviços	6.146	21.092	30.141	6.339	6.439	-18	70.139
Transporte, armazenagem e correio	498	-145	5.081	31	329	0	5.794
Alojamento e alimentação	639	1.188	2.523	430	668	0	5.448
Informação, comunicação e atividades financeiras, imobiliárias, profissionais e administrativas	2.888	12.831	9.269	1.659	3.250	-16	29.881
Administração pública, defesa e seguridade social, educação, saúde humana e serviços sociais	1.908	5.480	11.504	3.023	1.683	-2	23.596
Serviços domésticos	-1	-9	11	14	-5	0	10
Outros serviços	214	1.747	1.753	1.182	514	0	5.410
Não identificado	-1	-1	2	0	0	0	0
Total	10.836	45.888	74.536	7.117	10.504	111	148.992

Fonte: Novo Caged. OBS.: Cumpre informar que dentro do Grupamento Indústria geral está inclusa a subcategoria Indústrias de Transformação.

Geográfico

Verificou-se em maio/2025 que todas as 5 regiões brasileiras apresentaram saldos positivos, a saber:

- Sudeste (+74.536 postos, +0,30%);
- Nordeste (+45.888 postos, +0,57%);
- Norte (+10.836 postos, +0,45%);
- Centro-Oeste (+10.504 postos, +0,24%);
- Sul (+7.117 postos, +0,08%).

Figura 2 – Distribuição da Variação relativa por nível geográfico

Período: maio de 2025

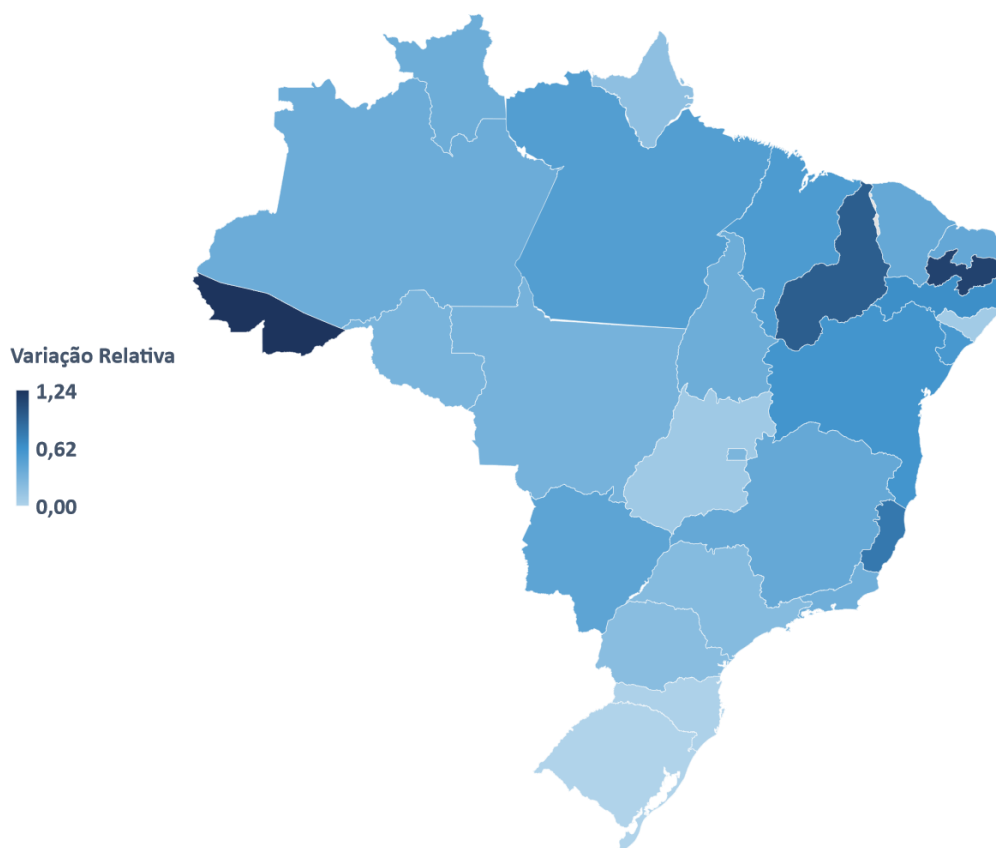

Fonte: Novo Caged

Em **maio/2025**, **26** das **27 Unidades Federativas** registraram saldos **positivos**.

As UFs **com maior saldo** foram:

- São Paulo: +33.313 postos (+0,23%);
- Minas Gerais: +20.287 postos (+0,40%);
- Rio de Janeiro: +13.642 postos (+0,35%).

As Unidades Federativas **com menor saldo** foram:

- Roraima: +306 postos (+0,36%);
- Amapá: +179 postos (+0,18%);
- Rio Grande do Sul: -115 postos (0,00%).

Em termos relativos, as Unidades Federativas com **maior variação relativa** em relação ao estoque do mês anterior foram:

- Acre: +1.385 postos (+1,24%);
- Paraíba: +5.905 postos (+1,14%);
- Piauí: +3.559 postos (+0,96%).

As Unidades Federativas que tiveram **menor variação relativa** em relação ao estoque do mês anterior foram:

- Alagoas: +324 postos (+0,07%);
- Santa Catarina: +366 postos (+0,01%).
- Rio Grande do Sul: -115 postos (-0,00%).

Tabela 3 – Saldo de emprego detalhado por nível geográfico

Período: maio de 2025

Unidade da Federação	Admitidos	Desligados	Saldo	Variação Relativa (%)
Norte	112.270	101.434	10.836	0,45
Rondônia	14.650	13.768	882	0,29
Acre	5.783	4.398	1.385	1,24
Amazonas	26.251	24.192	2.059	0,37
Roraima	4.400	4.094	306	0,36
Pará	44.981	39.923	5.058	0,50
Amapá	4.125	3.946	179	0,18
Tocantins	12.080	11.113	967	0,36
Nordeste	322.777	276.889	45.888	0,57
Maranhão	24.074	20.514	3.560	0,53
Piauí	15.010	11.451	3.559	0,96
Ceará	56.207	50.438	5.769	0,41
Rio Grande do Norte	23.696	21.476	2.220	0,41
Paraíba	25.047	19.142	5.905	1,14
Pernambuco	58.674	48.920	9.754	0,64
Alagoas	15.820	15.496	324	0,07
Sergipe	13.638	11.699	1.939	0,56
Bahia	90.611	77.753	12.858	0,59
Sudeste	1.158.852	1.084.316	74.536	0,30
Minas Gerais	250.299	230.012	20.287	0,40
Espírito Santo	55.835	48.541	7.294	0,79
Rio de Janeiro	145.274	131.632	13.642	0,35
São Paulo	707.444	674.131	33.313	0,23
Sul	444.277	437.160	7.117	0,08
Paraná	170.297	163.431	6.866	0,21
Santa Catarina	141.290	140.924	366	0,01
Rio Grande do Sul	132.690	132.805	-115	-0,00
Centro-Oeste	217.694	207.190	10.504	0,24
Mato Grosso do Sul	35.672	32.585	3.087	0,45
Mato Grosso	55.940	52.927	3.013	0,31
Goiás	85.993	84.546	1.447	0,09
Distrito Federal	40.089	37.132	2.957	0,29
Não identificado	355	244	111	---
Total	2.256.225	2.107.233	148.992	0,31

Fonte: Novo Caged

Salário

Para o conjunto do território nacional, o salário médio de admissão em maio/2025 foi de **R\$ 2.248,71**. Comparado ao mês anterior, houve uma redução real de R\$ 10,98 no salário médio de admissão, uma variação em torno de -0,49%.

Tabela 4 - Salários médios de Admissão por Grupamento de Atividades Econômicas

Período: maio de 2025

Grupamento de Atividades Econômicas	Salário Médio de Admissão (R\$)	Variação Relativa (%)
Agricultura, pecuária, produção florestal, pesca e aquicultura	2.051,44	-1,97
Indústria geral	2.343,64	-1,00
Indústrias de transformação	2.315,93	-1,07
Construção	2.436,44	1,23
Comércio, reparação de veículos automotores e motocicletas	1.998,68	-1,09
Serviços	2.323,37	-0,17
Transporte, armazenagem e correio	2.319,91	0,21
Alojamento e alimentação	1.863,60	0,26
Informação, comunicação e atividades financeiras, imobiliárias, profissionais e administrativas	2.418,99	-0,87
Administração pública, defesa, seguridade social, educação, saúde humana e serviços sociais	2.399,86	0,00
Outros serviços	2.331,50	4,17
Total	2.248,71	-0,49

Fonte: Novo Caged.

* Salário médio de admissão em valores nominais.

** Para o cálculo da variação real considerou-se a diferença entre o salário médio de mai/2025 e o salário médio de abr/2025 deflacionado pelo INPC.

*** Não incluem valores menores que 0,3 salários mínimos e maiores que 150 salários mínimos, assim como vínculos da modalidade intermitente.

Tabela 5 - Salários médios de Admissão por Região e Unidade da Federação

Período: maio de 2025

Unidade da Federação	Salário Médio de Admissão (R\$)	Variação Relativa (%)
Norte	1.973,86	0,23
Rondônia	1.907,23	0,63
Acre	1.795,73	1,04
Amazonas	1.993,43	1,38
Roraima	1.669,77	-8,40
Pará	2.050,59	-0,23
Amapá	1.812,55	1,69
Tocantins	1.966,96	1,11
Nordeste	1.919,53	-0,72
Maranhão	1.944,58	-2,18
Piauí	1.855,63	-11,68
Ceará	2.060,13	4,21
Rio Grande do Norte	1.750,46	-4,37
Paraíba	1.784,87	0,26
Pernambuco	1.904,44	-2,37
Alagoas	1.806,49	-0,23
Sergipe	1.922,10	0,93
Bahia	1.946,79	0,17
Sudeste	2.400,96	-0,68
Minas Gerais	2.126,63	-0,15
Espírito Santo	2.093,84	0,75
Rio de Janeiro	2.251,53	-1,27

São Paulo	2.548,34	-0,52
Sul	2.212,39	-0,08
Paraná	2.200,88	-0,49
Santa Catarina	2.304,49	0,57
Rio Grande do Sul	2.129,36	-0,38
Centro-Oeste	2.151,99	0,90
Mato Grosso do Sul	2.080,82	0,89
Mato Grosso	2.210,71	-0,32
Goiás	2.017,74	0,00
Distrito Federal	2.429,09	3,04
Brasil	2.248,71	-0,49

Fonte: Novo Caged.

* Salário médio de admissão em valores nominais.

** Para o cálculo da variação real considerou-se a diferença entre o salário médio de mai/2025 e o salário médio de abr/2025 deflacionado pelo INPC.

*** Não incluem valores menores que 0,3 salários mínimos e maiores que 150 salários mínimos, assim como vínculos da modalidade intermitente.

Características individuais

Em maio/2025, o saldo positivo foi de +148.992 postos. Destes, 78.025 representam as mulheres e 70.967 os homens. A faixa etária com maior saldo positivo foi de 18 anos a 24 anos, com +98.003 postos. O ensino médio completo apresentou saldo de +113.213 postos. No saldo por faixa salarial, a faixa de >1 e <=1,5 salários-mínimos registrou +116.231 postos. Raça/cor Parda obteve saldo de +118.476 postos, enquanto a Branca obteve saldo de +31.604 postos.

Saldo por Sexo

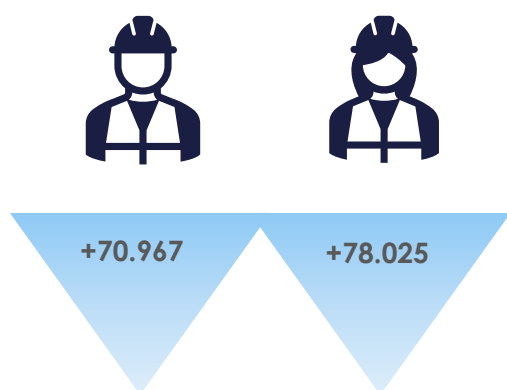

Saldo por Grau de Instrução

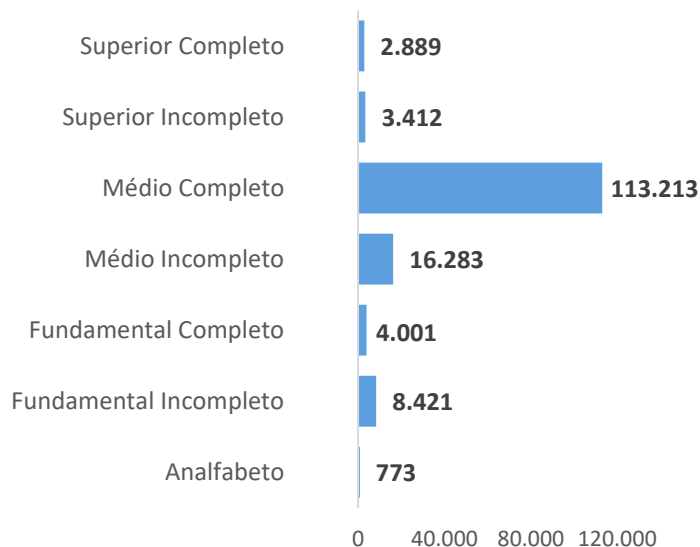

Saldo por Tipo de Deficiência

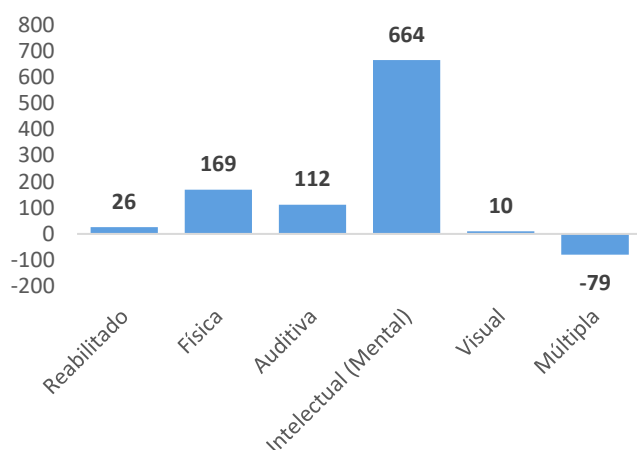

Saldo por Faixa Etária

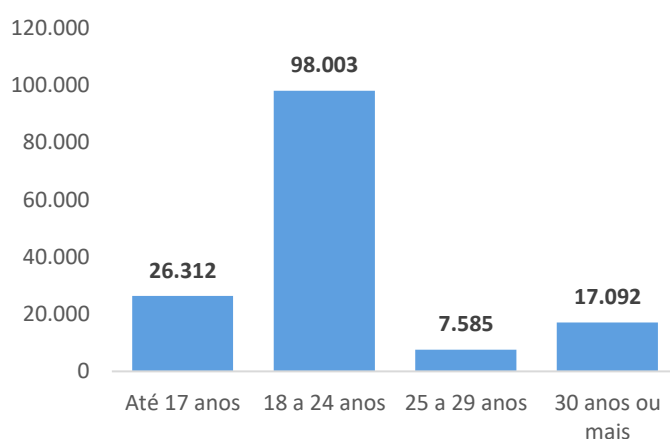

Saldo por Faixa Salarial*

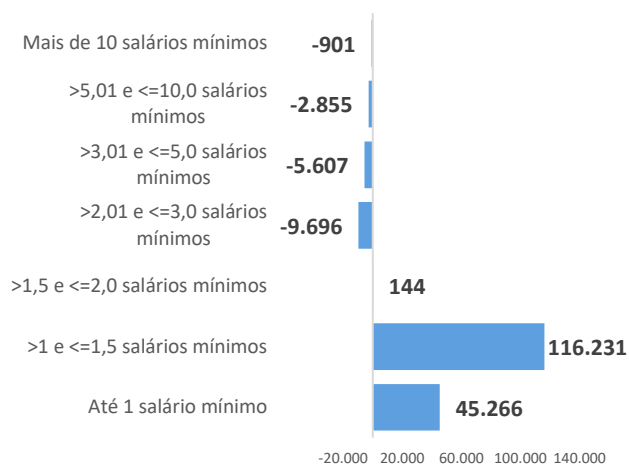

Saldo por Raça ou Cor*

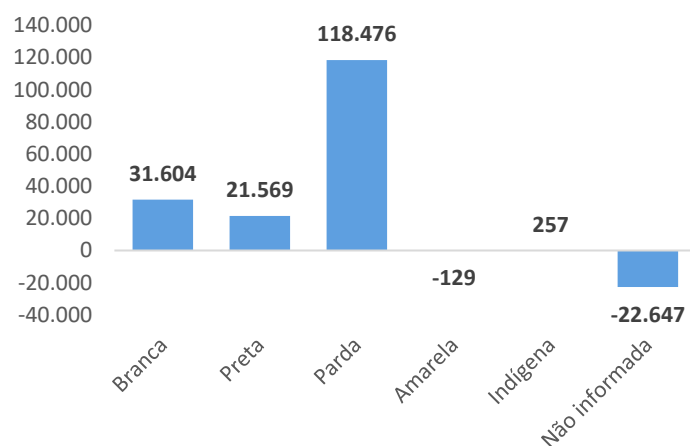

Fonte: Novo Caged.

* Não estão incluídos nos gráficos os registros com classificação não identificada.

Típicos e Não típicos

Em maio/2025, registrou-se +42.637 trabalhadores em regimes não típicos de trabalho e +106.355 nos regimes típicos de trabalho, conforme abaixo:

Tabela 6 - Típicos e Não Típicos

Tipo de Vínculo	Admissões	Desligamentos	Saldo
Total de movimentações	2.256.225	2.107.233	148.992
Típicos	1.947.354	1.840.999	106.355
Não típicos*	308.871	266.234	42.637

* São considerados não típicos os trabalhadores aprendizes, intermitentes, temporários, contratados por CAEPF e com carga horária até 30 horas.