

SUMÁRIO EXECUTIVO



# NOVO CAGED

## Estatísticas Mensais do Emprego Formal



REFERÊNCIA: FEVEREIRO DE 2025

MINISTÉRIO DO  
TRABALHO  
E EMPREGO

GOVERNO FEDERAL  
**BRASIL**  
UNIÃO E RECONSTRUÇÃO

# Novo Caged - Estatísticas Mensais do Emprego Formal

## Fonte de dados

Desde janeiro de 2020, o uso do Sistema do Caged foi substituído gradativamente pelo Sistema de Escrituração Digital das Obrigações Fiscais, Previdenciárias e Trabalhistas (eSocial). Atualmente, todas as empresas estão obrigadas a declarar as movimentações por meio do eSocial. Para viabilizar a divulgação das estatísticas do emprego formal durante o período de transição, foi feita a imputação de dados de outras fontes. O **Novo Caged**<sup>1</sup> é composto por informações captadas dos sistemas eSocial, Caged e Empregador Web.

### Sobre o eSocial

O eSocial foi instituído pelo Decreto nº 8.373, de 11 de dezembro de 2014, com o objetivo de unificar e simplificar a prestação de informações relativas a trabalhadores e empresas, bem como o cumprimento de obrigações fiscais, previdenciárias e trabalhistas.

### Sobre o Empregador Web

Sistema de uso obrigatório para o preenchimento de Requerimento de Seguro-Desemprego/Comunicação de Dispensa de trabalhadores dispensados involuntariamente de pessoa jurídica ou pessoa física a ela equiparada.

## Principais Resultados de Fevereiro de 2025

De acordo com o Novo Caged (Cadastro Geral de Empregados e Desempregados), o emprego celetista no Brasil apresentou **aumento** em **Fevereiro de 2025**, registrando **saldo** de **+431.995 postos de trabalho**. Esse resultado decorreu de **2.579.192** admissões e de **2.147.197** desligamentos.

O **estoque**<sup>2</sup>, que é a quantidade total de vínculos celetistas ativos, em Fevereiro de 2025 contabilizou **47.780.769 vínculos**, o que representa uma variação de **+0,91%** em relação ao estoque do mês anterior.

Nos **últimos 12 meses** (Março/2024 a Fevereiro/2025), o saldo foi de **+1.782.761** empregos, resultado de **26.078.335** admissões e **24.295.574** desligamentos.

Figura 1 – Principais resultados em Fevereiro de 2025

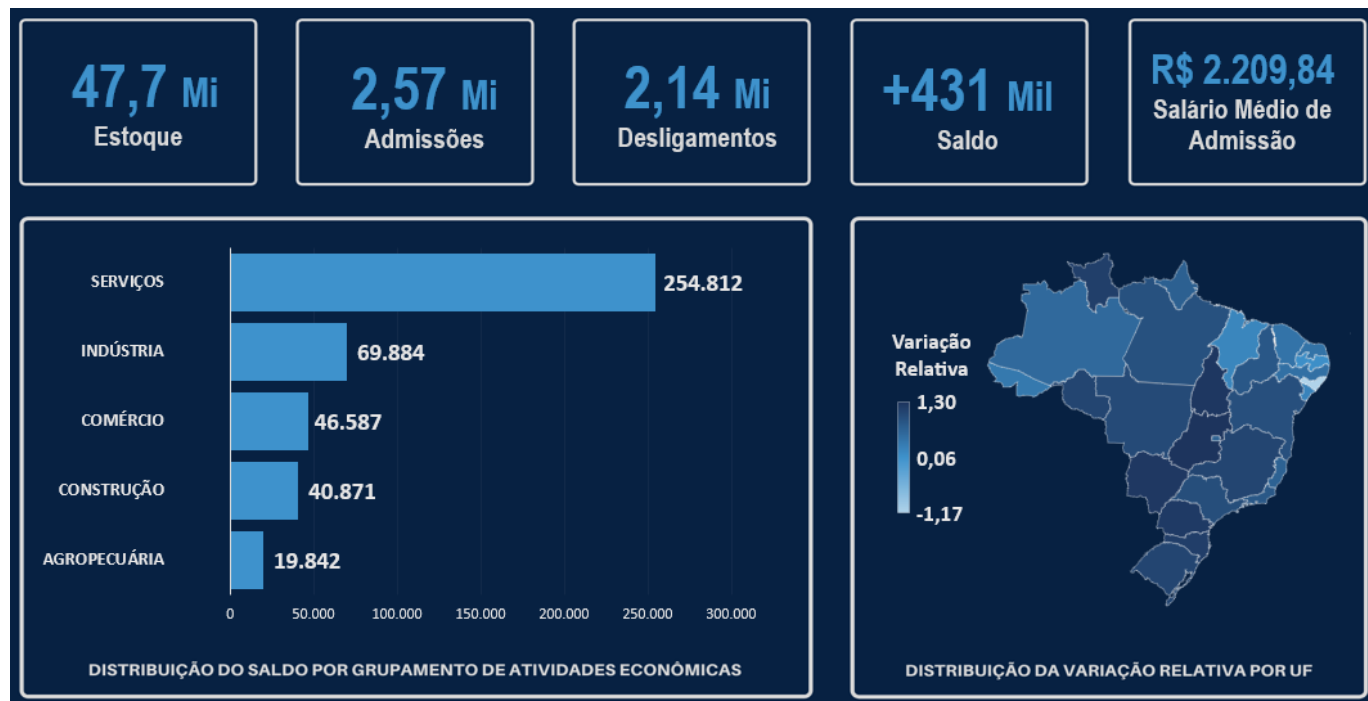

<sup>1</sup> Para mais informações sobre as diferenças metodológicas entre o Caged e o Novo Caged, ver Nota Técnica, disponível em: <http://pdet.mte.gov.br/o-que-e-novo-caged>.

<sup>2</sup> Estoque com ajustes declarados até Janeiro de 2025. O estoque de Fevereiro/2025 sem ajustes é 47.763.087 vínculos celetistas.

## Grupamento de Atividades Econômicas

Em Fevereiro/2025, todos os 5 (cinco) Grandes Grupamentos de Atividades registraram saldos positivos, conforme a seguir: Serviços (+254.812 postos); Indústria Geral (+69.884 postos); Comércio (+46.587 postos); Construção (+40.871 postos) e Agropecuária (+19.842 postos).

**Tabela 1 – Saldo de Emprego detalhado por Grupamento de Atividades Econômicas**

Período: Fevereiro de 2025

Grupamento de Atividades Econômicas	Admitidos	Desligados	Saldo
<b>Agricultura, pecuária, produção florestal, pesca e aquicultura</b>	<b>120.205</b>	<b>100.363</b>	<b>19.842</b>
<b>Indústria geral</b>	<b>407.183</b>	<b>337.299</b>	<b>69.884</b>
Indústrias de transformação	379.712	316.363	63.349
<b>Construção</b>	<b>240.305</b>	<b>199.434</b>	<b>40.871</b>
<b>Comércio; reparação de veículos automotores e motocicletas</b>	<b>567.937</b>	<b>521.350</b>	<b>46.587</b>
<b>Serviços</b>	<b>1.243.562</b>	<b>988.750</b>	<b>254.812</b>
Transporte, armazenagem e correio	140.184	113.960	26.224
Alojamento e alimentação	160.720	133.387	27.333
Informação, comunicação e atividades financeiras, imobiliárias, profissionais e administrativas	599.552	511.606	87.946
Administração pública, defesa e seguridade social, educação, saúde humana e serviços sociais	272.247	173.836	98.411
Serviços domésticos	116	114	2
Outros serviços	70.743	55.847	14.896
Não identificado	0	1	-1
<b>Total</b>	<b>2.579.192</b>	<b>2.147.197</b>	<b>431.995</b>

Fonte: Novo Caged. OBS.: Cumpre informar que dentro do Grupamento Indústria geral está inclusa a subcategoria Indústrias de Transformação.

**Tabela 2 – Saldo de Emprego detalhado por Grupamento de Atividades Econômicas e Região**

Período: : Fevereiro de 2025

Grupamento de Atividades Econômicas	Região						Total
	Norte	Nordeste	Sudeste	Sul	Centro-Oeste	Não identificado	
<b>Agricultura, pecuária, produção florestal, pesca e aquicultura</b>	<b>983</b>	<b>-1.641</b>	<b>14.082</b>	<b>269</b>	<b>6.093</b>	<b>56</b>	<b>19.842</b>
<b>Indústria geral</b>	<b>3.396</b>	<b>-1.976</b>	<b>31.392</b>	<b>31.524</b>	<b>5.546</b>	<b>2</b>	<b>69.884</b>
Indústrias de Transformação	2.633	-2.426	27.252	30.643	5.245	2	63.349
<b>Construção</b>	<b>1.964</b>	<b>6.081</b>	<b>20.667</b>	<b>8.028</b>	<b>4.123</b>	<b>8</b>	<b>40.871</b>
<b>Comércio; reparação de veículos automotores e motocicletas</b>	<b>4.003</b>	<b>5.752</b>	<b>20.686</b>	<b>10.808</b>	<b>5.336</b>	<b>2</b>	<b>46.587</b>
<b>Serviços</b>	<b>10.420</b>	<b>28.875</b>	<b>141.605</b>	<b>49.337</b>	<b>24.559</b>	<b>16</b>	<b>254.812</b>
Transporte, armazenagem e correio	736	654	14.236	6.028	4.571	-1	26.224
Alojamento e alimentação	1.101	4.795	16.501	2.763	2.173	0	27.333
Informação, comunicação e atividades financeiras, imobiliárias, profissionais e administrativas	3.911	8.446	50.136	17.694	7.746	13	87.946
Administração pública, defesa e seguridade social, educação, saúde humana e serviços sociais	3.661	12.841	53.851	19.638	8.416	4	98.411
Serviços domésticos	1	-22	-2	29	-4	0	2
Outros serviços	1.010	2.161	6.883	3.185	1.657	0	14.896
Não identificado	0	-1	0	0	0	0	-1
<b>Total</b>	<b>20.766</b>	<b>37.090</b>	<b>228.432</b>	<b>99.966</b>	<b>45.657</b>	<b>84</b>	<b>431.995</b>

Fonte: Novo Caged. OBS.: Cumpre informar que dentro do Grupamento Indústria geral está inclusa a subcategoria Indústrias de Transformação.

## Geográfico

Verificou-se em Fevereiro/2025 que as 5 (cinco) regiões brasileiras apresentaram saldos positivos:

- Sudeste (+228.432 postos, +0,95%);
- Sul (+99.966 postos, +1,15%);
- Centro-Oeste (+45.657 postos, +1,08%);
- Nordeste (+37.090 postos, +0,47%);
- Norte (+20.766 postos, +0,87 %);

**Figura 2 – Distribuição da Variação relativa por nível geográfico**

Período: Fevereiro de 2025

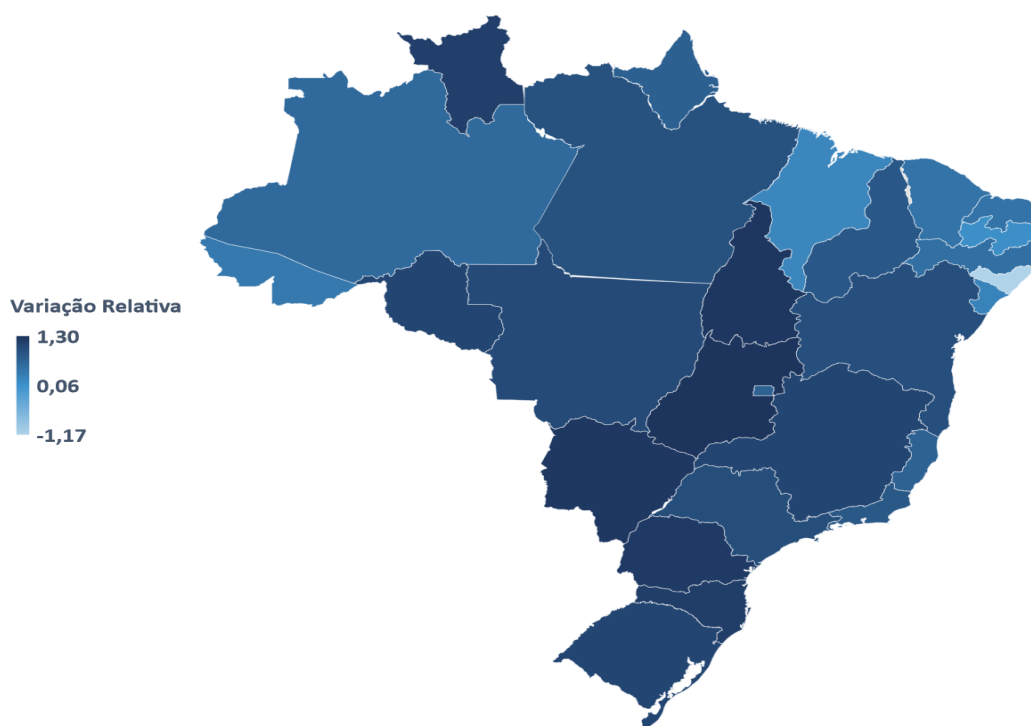

Fonte: Novo Caged

Em **Fevereiro/2025**, das **27 Unidades Federativas**, **26 (vinte e seis)** registraram saldos **positivos**.

As UFs **com maior saldo** foram:

- São Paulo: + 137.581 postos (+0,96%);
- Minas Gerais: +52.603 postos (+1,07%);
- Paraná: +39.176 postos (+1,21%).

As Unidades Federativas **com menor saldo** foram:

- Alagoas: -5.471 postos (-1,17%);
- Acre: +429 postos (+0,39%);
- Paraíba: +525 postos (+0,10%).

Em termos relativos, as Unidades Federativas com **maior variação relativa positiva** em relação ao estoque do mês anterior foram:

- Goiás: +20.584 postos (+1,30%);
- Tocantins: +3.257 postos (+1,25%);
- Mato Grosso do Sul: +8.333 postos (+1,24%).

As Unidades Federativas que tiveram **menor variação relativa negativa** em relação ao estoque do mês anterior foram:

- Alagoas: -5.471 postos (-1,17%);
- Paraíba: +525 postos (+0,10%).
- Maranhão: +1.470 postos (+0,22%).

**Tabela 3 – Saldo de emprego detalhado por nível geográfico**

Período: Fevereiro de 2025

Unidade da Federação	Admitidos	Desligados	Saldo	Variação Relativa (%)
<b>Norte</b>	<b>119.744</b>	<b>98.978</b>	<b>20.766</b>	<b>0,87</b>
Rondônia	16.796	13.650	3.146	1,07
Acre	5.205	4.776	429	0,39
Amazonas	27.922	24.619	3.303	0,60
Roraima	4.618	3.664	954	1,15
Pará	46.705	37.715	8.990	0,91
Amapá	4.537	3.850	687	0,72
Tocantins	13.961	10.704	3.257	1,25
<b>Nordeste</b>	<b>334.005</b>	<b>296.915</b>	<b>37.090</b>	<b>0,47</b>
Maranhão	24.263	22.793	1.470	0,22
Piauí	14.930	11.936	2.994	0,83
Ceará	60.215	53.727	6.488	0,46
Rio Grande do Norte	22.502	20.007	2.495	0,47
Paraíba	22.128	21.603	525	0,10
Pernambuco	59.818	52.230	7.588	0,50
Alagoas	16.349	21.820	-5.471	-1,17
Sergipe	14.207	13.338	869	0,25
Bahia	99.593	79.461	20.132	0,94
<b>Sudeste</b>	<b>1.312.801</b>	<b>1.084.369</b>	<b>228.432</b>	<b>0,95</b>
Minas Gerais	283.184	230.581	52.603	1,07
Espírito Santo	54.914	48.640	6.274	0,69
Rio de Janeiro	172.328	140.354	31.974	0,83
São Paulo	802.375	664.794	137.581	0,96
<b>Sul</b>	<b>566.426</b>	<b>466.460</b>	<b>99.966</b>	<b>1,15</b>
Paraná	211.674	172.498	39.176	1,21
Santa Catarina	180.067	149.970	30.097	1,16
Rio Grande do Sul	174.685	143.992	30.693	1,07
<b>Centro-Oeste</b>	<b>245.826</b>	<b>200.169</b>	<b>45.657</b>	<b>1,08</b>
Mato Grosso do Sul	41.338	33.005	8.333	1,24
Mato Grosso	62.641	52.931	9.710	1,01
Goiás	98.124	77.540	20.584	1,30
Distrito Federal	43.723	36.693	7.030	0,69
Não identificado	390	306	84	---
<b>Total</b>	<b>2.579.192</b>	<b>2.147.197</b>	<b>431.995</b>	<b>0,91</b>

Fonte: Novo Caged

# Salário

Para o conjunto do território nacional, o salário médio de admissão em Fevereiro/2025 foi de **R\$ 2.209,84**. Comparado ao mês anterior, houve uma redução real de R\$ -74,81 no salário médio de admissão, uma variação em torno de -3,27%.

Tabela 4 - Salários médios de Admissão por Grupamento de Atividades Econômicas

Período: fevereiro de 2025

Grupamento de Atividades Econômicas	Salário Médio de Admissão (R\$)	Variação Relativa (%)
Agricultura, pecuária, produção florestal, pesca e aquicultura	2.079,02	-2,54
Indústria geral	2.305,22	-3,00
Indústrias de transformação	2.287,27	-2,83
Construção	2.362,32	-2,25
Comércio, reparação de veículos automotores e motocicletas	1.967,85	-1,95
Serviços	2.271,99	-4,24
Transporte, armazenagem e correio	2.229,88	-4,67
Alojamento e alimentação	1.868,75	1,55
Informação, comunicação e atividades financeiras, imobiliárias, profissionais e administrativas	2.301,23	-2,82
Administração pública, defesa, seguridade social, educação, saúde humana e serviços sociais	2.483,98	-5,92
Outros serviços	2.265,52	-19,55
Total	2.209,84	-3,27

Fonte: Novo Caged.

\* Salário médio de admissão em valores nominais.

\*\* Para o cálculo da variação real considerou-se a diferença entre o salário médio de jan/2025 e o salário médio de dez/2024 deflacionado pelo INPC.

\*\*\* Não incluem valores menores que 0,3 salários mínimos e maiores que 150 salários mínimos, assim como vínculos da modalidade intermitente.

Tabela 5 - Salários médios de Admissão por Região e Unidade da Federação

Período: fevereiro de 2025

Unidade da Federação	Salário Médio de Admissão (R\$)	Variação Relativa (%)
<b>Norte</b>	<b>1.962,92</b>	<b>-1,24</b>
Rondônia	1.918,83	2,12
Acre	1.754,23	-1,21
Amazonas	1.966,92	-2,84
Roraima	1.844,46	-1,49
Pará	2.025,99	-2,07
Amapá	1.799,06	1,49
Tocantins	1.965,94	0,59
<b>Nordeste</b>	<b>1.976,24</b>	<b>-1,59</b>
Maranhão	2.010,92	-4,35
Piauí	2.183,96	10,03
Ceará	1.962,07	-2,21
Rio Grande do Norte	1.947,85	6,77
Paraíba	2.045,57	15,84
Pernambuco	1.914,95	-10,93
Alagoas	1.866,21	0,34
Sergipe	2.335,44	22,35
Bahia	1.938,71	-4,83
<b>Sudeste</b>	<b>2.335,47</b>	<b>-4,24</b>
Minas Gerais	2.079,47	-3,02
Espírito Santo	2.012,94	-6,26
Rio de Janeiro	2.271,54	-1,53

São Paulo	2.459,81	-4,65
<b>Sul</b>	<b>2.157,79</b>	<b>-2,25</b>
Paraná	2.135,91	-4,08
Santa Catarina	2.254,66	0,58
Rio Grande do Sul	2.084,91	-2,99
<b>Centro-Oeste</b>	<b>2.098,02</b>	<b>-4,81</b>
Mato Grosso do Sul	2.086,97	0,01
Mato Grosso	2.157,27	-6,61
Goiás	1.986,29	-3,57
Distrito Federal	2.279,30	-6,96
<b>Brasil</b>	<b>2.209,84</b>	<b>-3,27</b>

Fonte: Novo Caged.

\* Salário médio de admissão em valores nominais.

\*\* Para o cálculo da variação real considerou-se a diferença entre o salário médio de jan/2025 e o salário médio de dez/2024 deflacionado pelo INPC.

\*\*\* Não incluem valores menores que 0,3 salários mínimos e maiores que 150 salários mínimos, assim como vínculos da modalidade intermitente.

## Características individuais

Em Fevereiro/2025, o saldo positivo foi de +431.995 postos. Destes, 229.163 representam as mulheres e +202.832 os homens. A faixa etária com maior saldo positivo foi de 18 anos a 24 anos, com +170.593 postos. O ensino médio completo apresentou saldo de +277.786 postos. No saldo por faixa salarial, a faixa de >1 e <=1,5 salários-mínimos registrou +312.790 postos. Raça/cor Parda obteve saldo de +269.129 postos, enquanto a Branca obteve saldo de +189.245 postos.

Saldo por Sexo

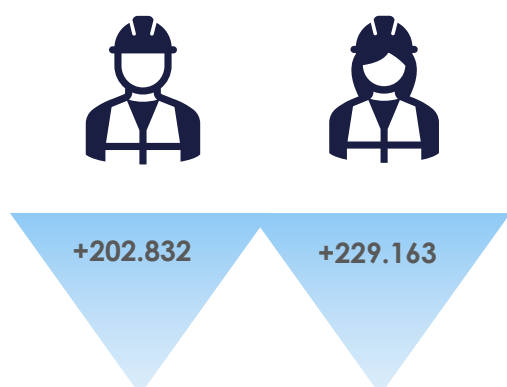

Saldo por Grau de Instrução

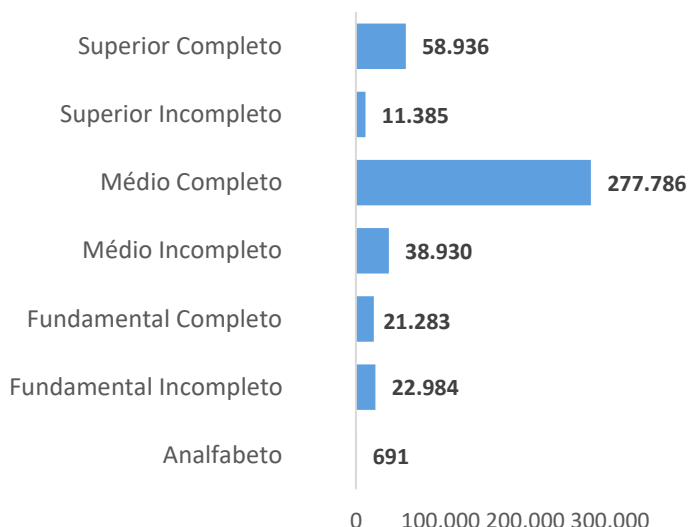

Saldo por Tipo de Deficiência

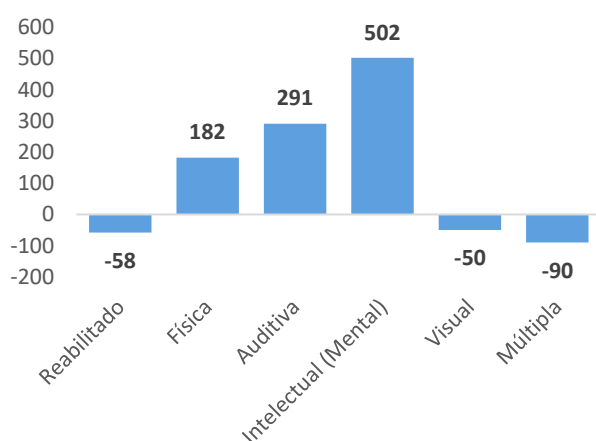

Saldo por Faixa Etária

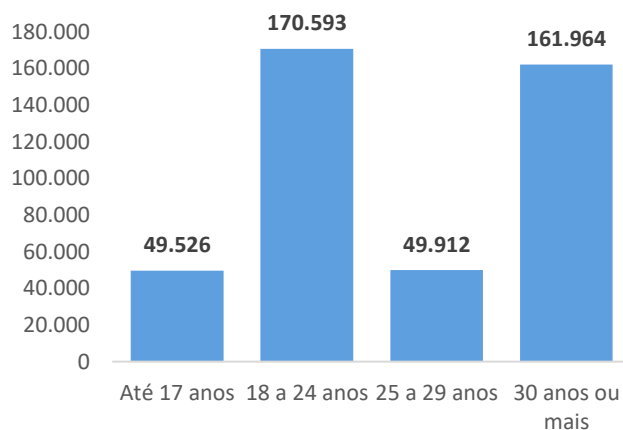

**Saldo por Faixa Salarial\***

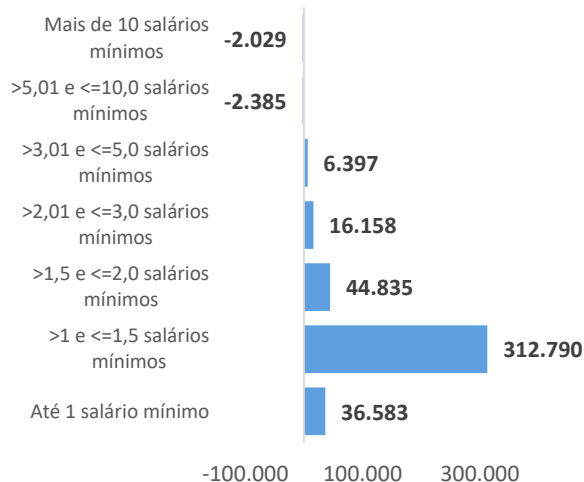

**Saldo por Raça ou Cor\***

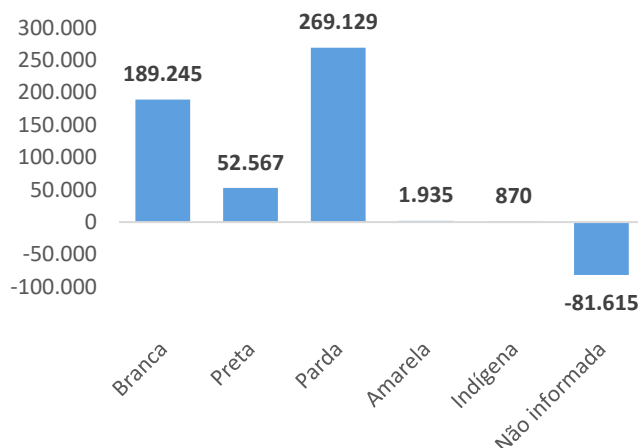

Fonte: Novo Caged.

\* Não estão incluídos nos gráficos os registros com classificação não identificada.

## Típicos e Não típicos

Têm-se do saldo de fevereiro/2024 um número de +104.902 trabalhadores em regimes não típicos de trabalho e +327.093 nos regimes típicos de trabalho, conforme abaixo:

**Tabela 6 - Típicos e Não Típicos**

Tipo de Vínculo	Admissões	Desligamentos	Saldo
Total de movimentações	2.579.192	2.147.197	431.995
Típicos	2.181.165	1.854.072	327.093
Não típicos*	398.027	293.125	104.902

\* São considerados não típicos os trabalhadores aprendizes, intermitentes, temporários, contratados por CAEPF e com carga horária até 30 horas.