

SUMÁRIO EXECUTIVO



NOVO CAGED

Estatísticas Mensais do Emprego Formal



REFERÊNCIA: JANEIRO A DEZEMBRO DE 2025

MINISTÉRIO DO
TRABALHO
E EMPREGO

GOVERNO FEDERAL
BRASIL
UNIÃO E RECONSTRUÇÃO

Novo Caged - Estatísticas Mensais do Emprego Formal

Principais Resultados de Janeiro a Dezembro de 2025

De acordo com o Novo Caged (Cadastro Geral de Empregados e Desempregados), o emprego celetista no Brasil apresentou **expansão** de **Janeiro a Dezembro de 2025**, registrando **saldo** de **+1.279.498 postos de trabalho**. Esse resultado decorreu de **26.599.698** admissões e de **25.320.179** desligamentos.

Figura 1 – Principais resultados do acumulado de janeiro a dezembro de 2025



Gráfico 1 – Evolução do Saldo no Novo Caged em 2025



Fonte: Novo Caged.

* De jan. a nov., consideram-se ajustes declarados até o mês de dezembro de 2025.

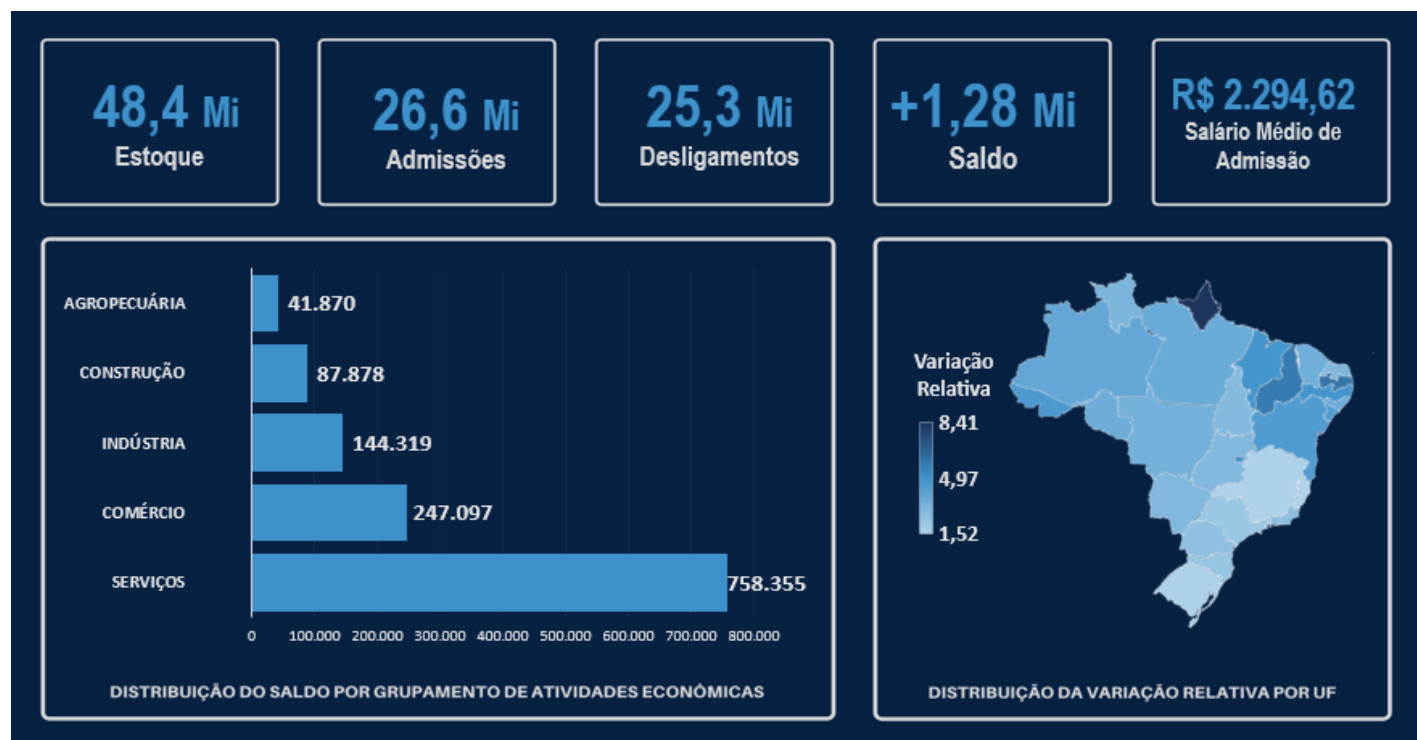
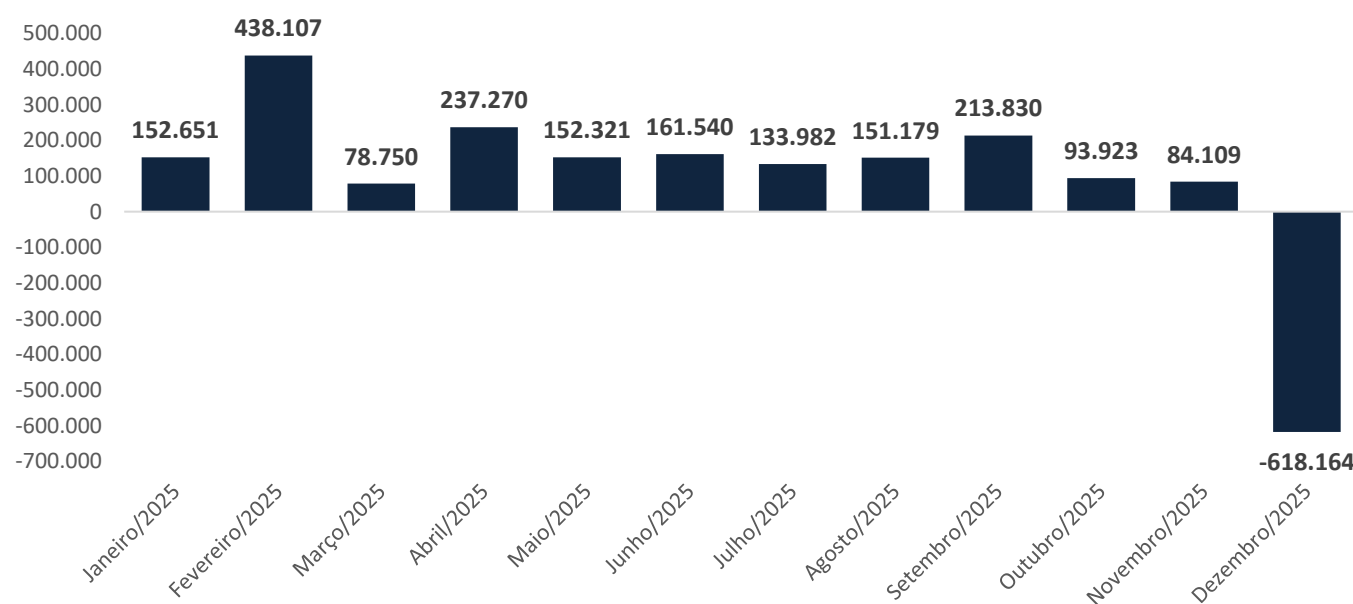
Grupamento de Atividades Econômicas

No período de janeiro a dezembro de 2025, dos 5 (cinco) Grandes Grupamentos de Atividades, todos registraram saldos positivos, conforme a seguir: Serviços (+758.355 postos); Comércio (+247.097 postos); Indústria (+144.319 postos); Construção (+87.878 postos) e a agropecuária (+41.870 postos).

Tabela 1 – Saldo de Emprego detalhado por Grupamento de Atividades Econômicas

Período: Janeiro a dezembro de 2025

Grupamento de Atividades Econômicas	Admitidos	Desligados	Saldo
Agricultura, pecuária, produção florestal, pesca e aquicultura	1.247.995	1.206.125	41.870
Indústria geral	4.008.751	3.864.432	144.319
Indústrias de transformação	3.740.525	3.626.398	114.127
Construção	2.518.107	2.430.229	87.878
Comércio; reparação de veículos automotores e motocicletas	6.266.830	6.019.733	247.097
Serviços	12.558.015	11.799.660	758.355
Transporte, armazenagem e correio	1.454.953	1.360.458	94.495
Alojamento e alimentação	1.686.821	1.612.683	74.138
Informação, comunicação e atividades financeiras, imobiliárias, profissionais e administrativas	6.545.853	6.227.393	318.460
Administração pública, defesa e seguridade social, educação, saúde humana e serviços sociais	2.146.321	1.951.418	194.903
Serviços domésticos	1.459	1.288	171
Outros serviços	722.608	646.420	76.188
Não identificado	79	100	-21
Total	26.599.698	25.320.179	1.279.498

Fonte: Novo Caged. OBS.: Cumpre informar que dentro do Grupamento Indústria geral está inclusa a subcategoria Indústrias de Transformação.

Tabela 2 – Saldo de Emprego detalhado por Grupamento de Atividades Econômicas e Região

Período: Janeiro a dezembro de 2025

Grupamento de Atividades Econômicas	Região						Total
	Norte	Nordeste	Sudeste	Sul	Centro-Oeste	Não identificado	
Agricultura, pecuária, produção florestal, pesca e aquicultura	-1.961	5.887	23.651	4.558	9.668	67	41.870
Indústria geral	19.713	39.382	48.950	22.132	14.144	-2	144.319
Indústrias de Transformação	14.860	28.041	39.881	19.086	12.261	-2	114.127
Construção	-1.423	49.153	25.510	5.514	8.881	243	87.878
Comércio; reparação de veículos automotores e motocicletas	27.757	60.729	105.349	33.420	19.841	1	247.097
Serviços	46.512	192.807	301.538	120.490	96.999	9	758.355
Transporte, armazenagem e correio	5.707	9.083	62.205	13.741	3.761	-2	94.495
Alojamento e alimentação	7.379	23.084	27.615	9.748	6.309	3	74.138
Informação, comunicação e atividades financeiras, imobiliárias, profissionais e administrativas	16.774	84.795	121.804	57.275	37.795	17	318.460
Administração pública, defesa e seguridade social, educação, saúde humana e serviços sociais	14.045	57.249	67.666	31.961	23.994	-12	194.903
Serviços domésticos	-3	-19	58	71	61	2	171
Outros serviços	2.610	18.615	22.189	7.694	25.079	1	76.188
Não identificado	15	-18	-26	12	-3	-1	-21
Total	90.613	347.940	504.972	186.126	149.530	317	1.279.498

Fonte: Novo Caged. OBS.: Cumpre informar que dentro do Grupamento Indústria geral está inclusa a subcategoria Indústrias de Transformação.

Geográfico

Verificou-se no período de janeiro a dezembro de 2025, que das 5 (cinco) regiões brasileiras todas apresentaram saldo positivo:

- Sudeste (+504.972 postos, +2,10%);
- Nordeste (+347.940 postos, +4,38%);
- Sul (+186.126 postos, +2,16%);
- Centro-Oeste (+149.530 postos, +3,56%);
- Norte (+90.613 postos, +3,81 %).

Figura 2 – Distribuição da Variação relativa por nível geográfico

Período: Janeiro a dezembro de 2025

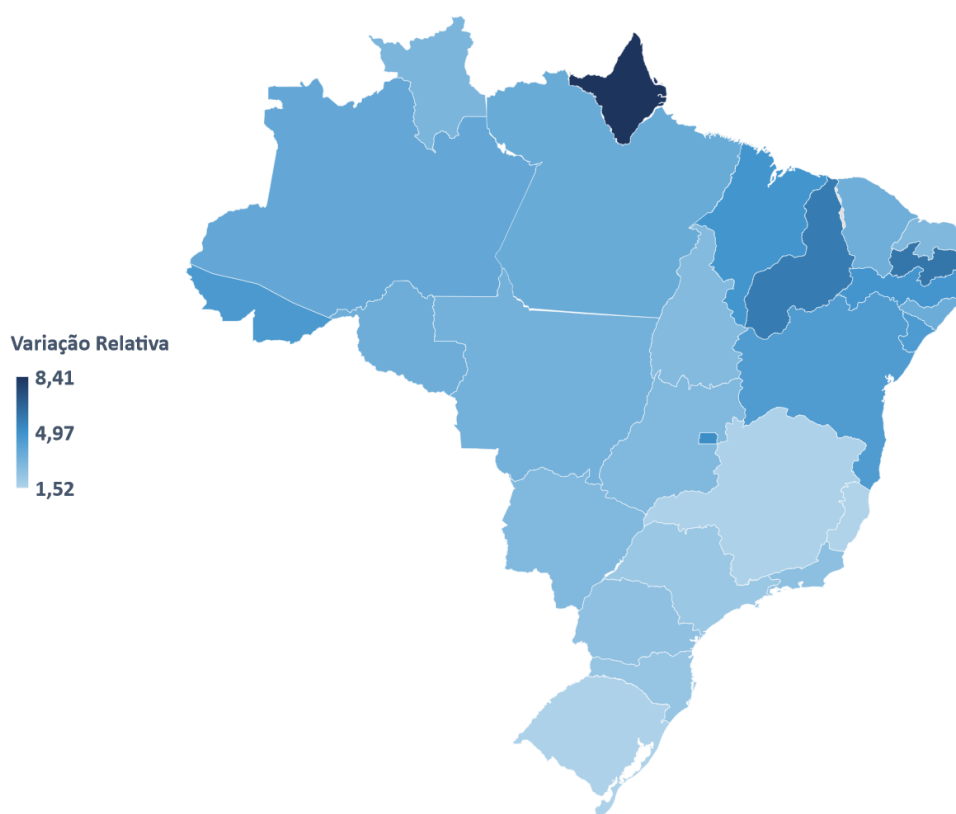

Fonte: Novo Caged

De **janeiro a dezembro de 2025**, das **27 Unidades Federativas**, todas registraram saldos **positivos**.

As UFs com **maior saldo** foram:

- São Paulo: +311.228 postos (+2,17%);
- Rio de Janeiro: +100.920 postos (+2,60%);
- Bahia: +94.380 postos (+4,41%).

As Unidades Federativas com **menor saldo** foram:

- Roraima: +2.568 postos (+3,11%);
- Acre: +5.058 postos (+4,58%);
- Tocantins: +7.416 postos (+2,87%).

Em termos relativos, as Unidades Federativas com **maior variação relativa** em relação ao estoque do mês anterior foram:

- Amapá: +8.029 postos (+8,41%);
- Paraíba: +31.043 postos (+6,03%);
- Distrito Federal: +51.638 postos (+5,11%).

As Unidades Federativas que tiveram **menor variação relativa** em relação ao estoque do mês anterior foram:

- Espírito Santo: +13.816 postos (+1,52%);
- Minas Gerais: +79.008 postos (+1,62%);
- Rio Grande do Sul: +46.277 postos (+1,63%).

Tabela 3 – Saldo de emprego detalhado por nível geográfico

Período: Janeiro a dezembro de 2025

Unidade da Federação	Admitidos	Desligados	Saldo	Varição Relativa (%)
Norte	1.305.421	1.214.808	90.613	3,81
Rondônia	174.706	164.262	10.444	3,54
Acre	57.198	52.140	5.058	4,58
Amazonas	309.904	288.829	21.075	3,83
Roraima	50.797	48.229	2.568	3,11
Pará	517.417	481.394	36.023	3,65
Amapá	54.072	46.043	8.029	8,41
Tocantins	141.327	133.911	7.416	2,87
Nordeste	3.762.087	3.414.147	347.940	4,38
Maranhão	290.702	258.989	31.713	4,81
Piauí	167.430	146.408	21.022	5,81
Ceará	667.953	618.769	49.184	3,49
Rio Grande do Norte	257.414	241.544	15.870	2,96
Paraíba	266.631	235.588	31.043	6,03
Pernambuco	697.250	624.685	72.565	4,78
Alagoas	211.741	195.035	16.706	3,58
Sergipe	157.475	142.018	15.457	4,51
Bahia	1.045.491	951.111	94.380	4,41
Sudeste	13.533.867	13.028.895	504.972	2,10
Minas Gerais	2.821.681	2.742.673	79.008	1,61
Espírito Santo	580.363	566.547	13.816	1,52
Rio de Janeiro	1.723.239	1.622.319	100.920	2,60
São Paulo	8.408.584	8.097.356	311.228	2,17
Sul	5.379.766	5.193.640	186.126	2,16
Paraná	2.037.949	1.957.284	80.665	2,51
Santa Catarina	1.721.751	1.662.567	59.184	2,30
Rio Grande do Sul	1.620.066	1.573.789	46.277	1,63
Centro-Oeste	2.615.303	2.465.773	149.530	3,56
Mato Grosso do Sul	419.472	399.716	19.756	2,95
Mato Grosso	675.430	643.697	31.733	3,36
Goiás	1.026.418	980.015	46.403	2,95
Distrito Federal	493.983	442.345	51.638	5,11
Não identificado	3.333	3.016	317	0,95
Total	26.599.777	25.320.279	1.279.498	2,71

Fonte: Novo Caged

Salário

Para o conjunto do território nacional, o salário médio de admissão de janeiro a dezembro de 2025 foi de **R\$ 2.294,62**. Comparado ao mesmo período do ano anterior, houve um aumento real de R\$ 31,77 no salário médio de admissão, uma variação em torno de 1,40%.

Tabela 4 - Salários médios de Admissão por Grupamento de Atividades Econômicas

Período: Janeiro a dezembro de 2025

Grupamento de Atividades Econômicas	Salário Médio de Admissão (R\$)	Variação Relativa (%)
Agricultura, pecuária, produção florestal, pesca e aquicultura	2.127,56	1,85
Indústria geral	2.407,76	1,25
Indústrias de transformação	2.377,72	1,22
Construção	2.476,70	1,69
Comércio, reparação de veículos automotores e motocicletas	2.031,02	1,50
Serviços	2.368,80	1,31
Transporte, armazenagem e correio	2.367,71	0,99
Alojamento e alimentação	1.895,02	2,87
Informação, comunicação e atividades financeiras, imobiliárias, profissionais e administrativas	2.449,69	1,33
Administração pública, defesa, seguridade social, educação, saúde humana e serviços sociais	2.496,72	-0,88
Outros serviços	2.393,94	6,11
Total	2.294,62	1,40

Fonte: Novo Caged.

* Salário médio de admissão em valores nominais.

** Para o cálculo da variação real considerou-se a diferença entre o salário médio de jan a dez/2025 e o salário médio de jan a dez/2024 deflacionado pelo INPC.

*** Não incluem valores menores que 0,3 salários mínimos e maiores que 150 salários mínimos, assim como vínculos da modalidade intermitente.

Tabela 5 - Salários médios de Admissão por Região e Unidade da Federação

Período: Janeiro a dezembro de 2025

Unidade da Federação	Salário Médio de Admissão (R\$)	Variação Relativa (%)
Norte	1.995,77	1,28
Rondônia	1.920,06	0,81
Acre	1.793,63	1,54
Amazonas	2.008,09	0,80
Roraima	1.800,83	1,09
Pará	2.073,90	1,19
Amapá	1.853,22	3,38
Tocantins	1.975,45	2,14
Nordeste	1.979,02	1,93
Maranhão	2.025,64	1,17
Piauí	2.028,09	5,09
Ceará	2.019,48	0,85
Rio Grande do Norte	1.835,88	0,38
Paraíba	1.845,59	-0,88
Pernambuco	2.007,21	3,45
Alagoas	1.831,18	0,55
Sergipe	1.972,70	6,40
Bahia	2.012,00	2,00
Sudeste	2.449,16	1,29
Minas Gerais	2.152,25	2,16
Espírito Santo	2.124,29	1,93
Rio de Janeiro	2.313,37	0,15

São Paulo	2.597,14	1,08
Sul	2.249,57	1,58
Paraná	2.240,24	1,30
Santa Catarina	2.334,28	2,21
Rio Grande do Sul	2.171,51	1,35
Centro-Oeste	2.186,93	2,33
Mato Grosso do Sul	2.118,78	1,94
Mato Grosso	2.263,20	2,43
Goiás	2.044,56	1,81
Distrito Federal	2.443,02	2,93
Brasil	2.294,62	1,40

Fonte: Novo Caged.

* Salário médio de admissão em valores nominais.

** Para o cálculo da variação real considerou-se a diferença entre o salário médio de jan a dez/2025 e o salário médio de jan a dez/2024 deflacionado pelo INPC.

*** Não incluem valores menores que 0,3 salários mínimos e maiores que 150 salários mínimos, assim como vínculos da modalidade intermitente.

Características individuais

Entre janeiro e dezembro de 2025, o saldo foi de +1.279.498 postos. Destes, +720.385 mulheres e +559.113 representam homens. A faixa etária com maior saldo foi de 18 a 24 anos, com +1.019.823 postos. O ensino médio completo apresentou saldo de +1.064.221 postos. No saldo por faixa salarial, a faixa de >1 e <=1,5 salários-mínimos registrou +1.278.806 postos. Raça/cor a parda obteve o saldo de +1.140.146 postos.

Saldo por Sexo

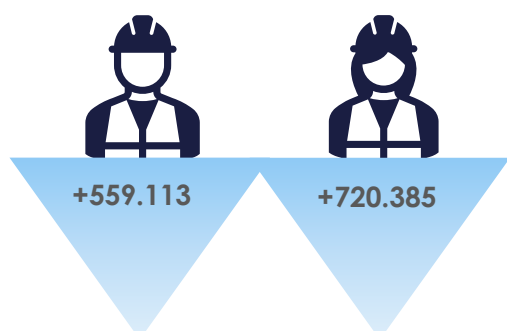

Saldo por Grau de Instrução*

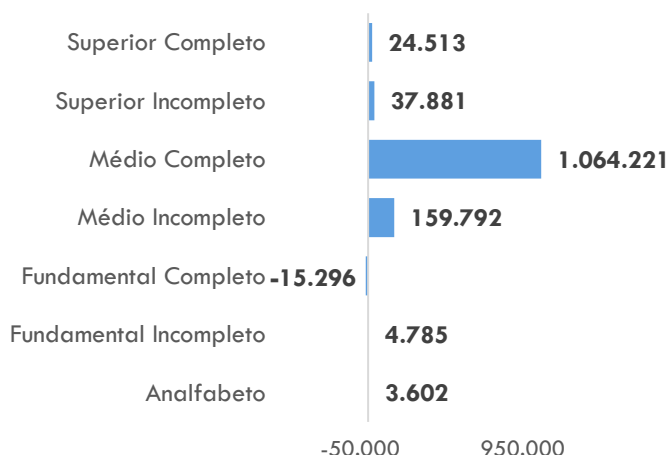

Saldo por Tipo de Deficiência

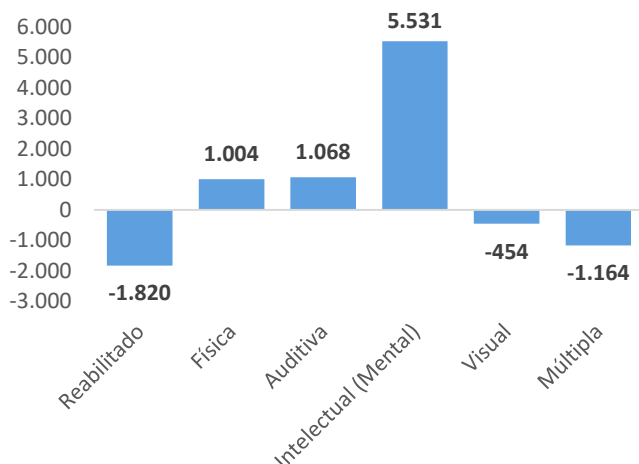

Saldo por Faixa Etária

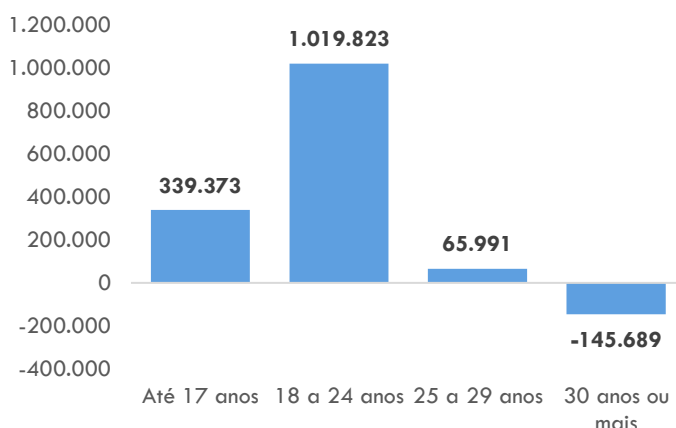

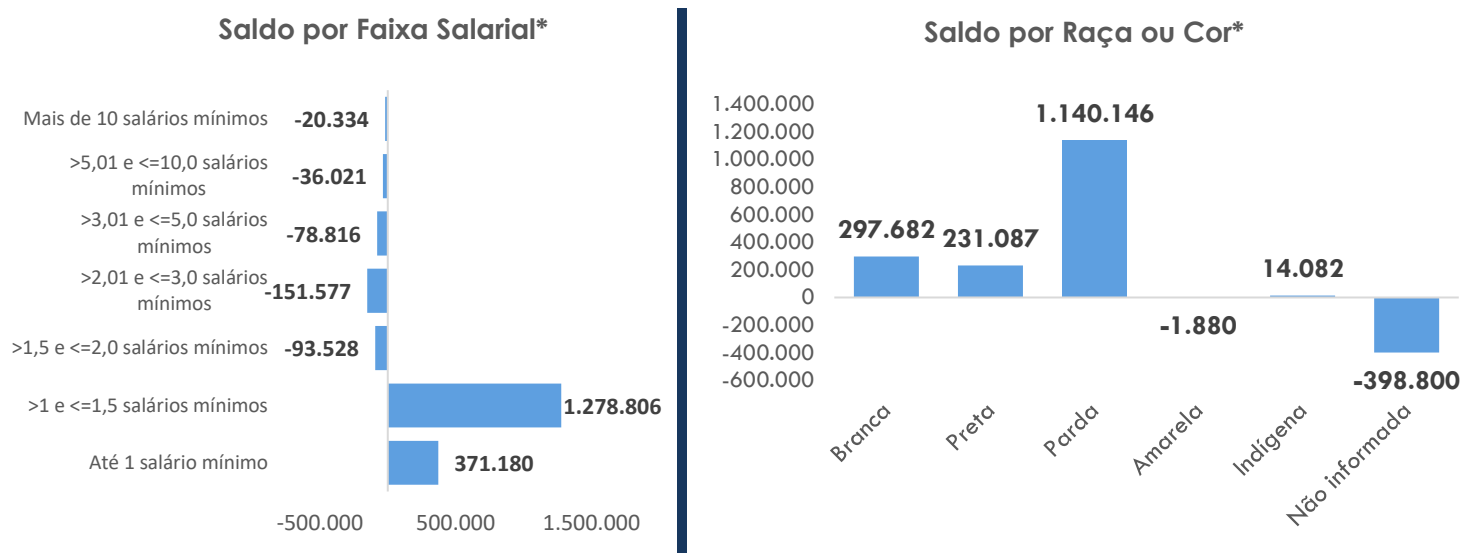

Fonte: Novo Caged.

* Não estão inclusos nos gráficos os registros com classificação não identificada.

Típicos e Não típicos

Têm-se do saldo de janeiro a dezembro/2025 um número de +276.803 trabalhadores em regimes não típicos de trabalho e +1.002.695 mais próximos dos regimes típicos de trabalho, conforme abaixo:

Tabela 6 - Típicos e Não Típicos

Tipo de Vínculo	Admissões	Desligamentos	Saldo
Total de movimentações	26.599.777	25.320.279	1.279.498
Típicos	22.901.723	21.899.028	1.002.695
Não típicos*	3.698.054	3.421.251	276.803

* São considerados não típicos os trabalhadores aprendizes, intermitentes, temporários, contratados por CAEPF e com carga horária até 30 horas.

SUMÁRIO EXECUTIVO



NOVO CAGED

Estatísticas Mensais do Emprego Formal



REFERÊNCIA: DEZEMBRO DE 2025

MINISTÉRIO DO
TRABALHO
E EMPREGO

GOVERNO FEDERAL

BRASIL

UNIÃO E RECONSTRUÇÃO

Novo Caged - Estatísticas Mensais do Emprego Formal

Fonte de dados

Desde janeiro de 2020, o uso do Sistema do Caged foi substituído gradativamente pelo Sistema de Escrituração Digital das Obrigações Fiscais, Previdenciárias e Trabalhistas (eSocial). Atualmente, todas as empresas estão obrigadas a declarar as movimentações por meio do eSocial. Para viabilizar a divulgação das estatísticas do emprego formal durante o período de transição, foi feita a imputação de dados de outras fontes. O **Novo Caged**¹ é composto por informações captadas dos sistemas eSocial, Caged e Empregador Web.

Sobre o eSocial

O eSocial foi instituído pelo Decreto nº 8.373, de 11 de dezembro de 2014, com o objetivo de unificar e simplificar a prestação de informações relativas a trabalhadores e empresas, bem como o cumprimento de obrigações fiscais, previdenciárias e trabalhistas.

Sobre o Empregador Web

Sistema de uso obrigatório para o preenchimento de Requerimento de Seguro-Desemprego/Comunicação de Dispensa de trabalhadores dispensados involuntariamente de pessoa jurídica ou pessoa física a ela equiparada.

Principais Resultados de Dezembro de 2025

De acordo com o Novo Caged (Cadastro Geral de Empregados e Desempregados), o emprego celetista no Brasil apresentou **redução** em **Dezembro de 2025**, registrando **saldo de -618.164 postos de trabalho**. Esse resultado decorreu de **1.523.309** admissões e de **2.141.473** desligamentos.

O **estoque**², que é a quantidade total de vínculos celetistas ativos, em Dezembro de 2025 contabilizou **48.474.348 vínculos**, o que representa uma variação de **-1,26%** em relação ao estoque do mês anterior.

No **acumulado do ano** (Janeiro/2025 a Dezembro/2025), o saldo foi de **+1.278.498** empregos, resultado de **26.599.777** admissões e **25.320.279** desligamentos.

Figura 1 – Principais resultados em Dezembro de 2025

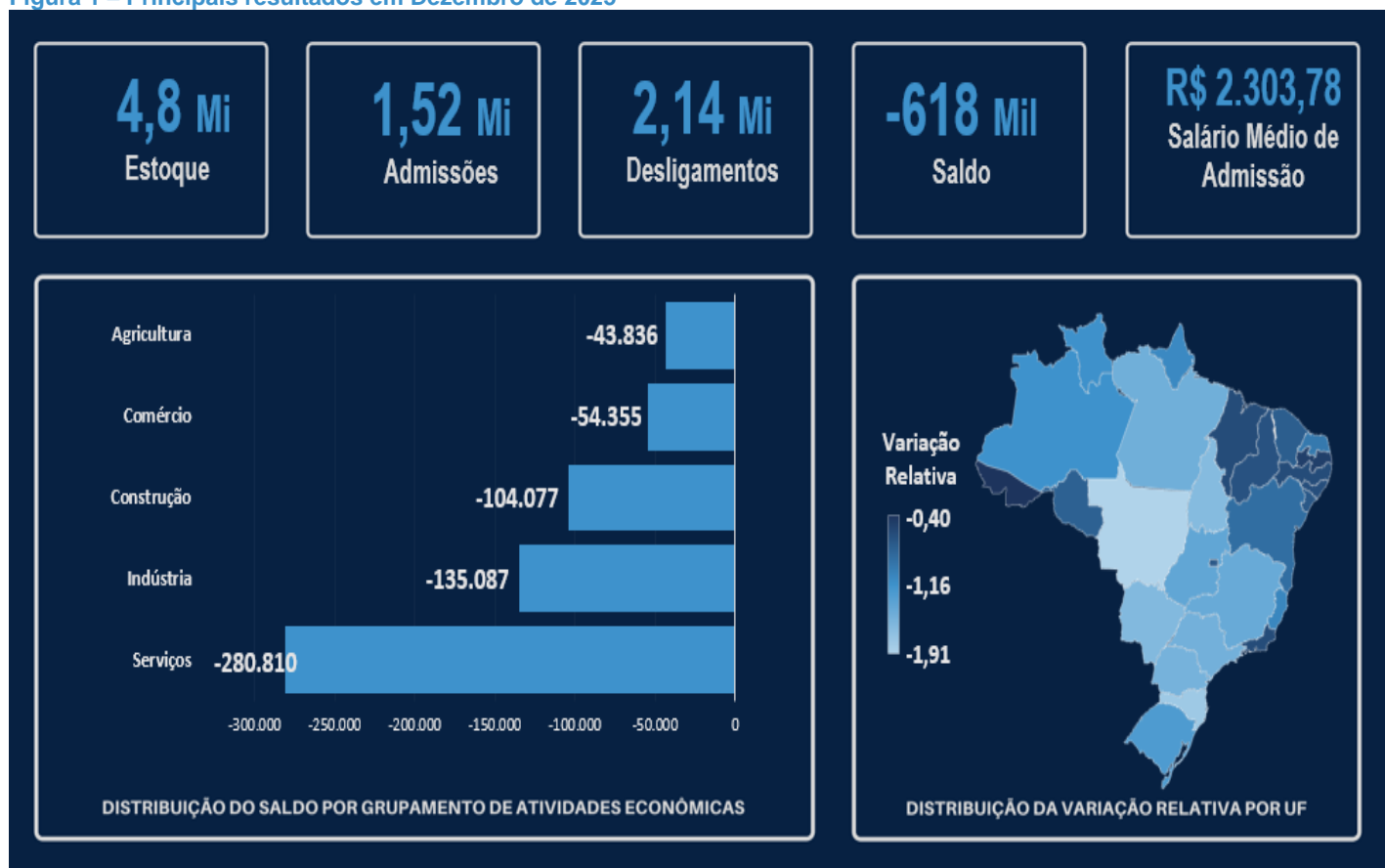

¹ Para mais informações sobre as diferenças metodológicas entre o Caged e o Novo Caged, ver Nota Técnica, disponível em: <http://pdet.mte.gov.br/o-que-e-novo-caged>.

² Estoque com ajustes declarados até Dezembro de 2024. O estoque de Dezembro/2025 sem ajustes é 48.450.786vínculos celetistas.

Grupamento de Atividades Econômicas

Em Dezembro/2025, dos 5 (cinco) Grandes Grupamentos de Atividades, todos registraram saldos negativos, conforme a seguir: Serviços (-280.810 postos); Indústria Geral (-135.087 postos); Construção (-104.077 postos); Comércio (-54.355 postos); e agropecuária (-43.836 postos).

Tabela 1 – Saldo de Emprego detalhado por Grupamento de Atividades Econômicas

Período: Dezembro de 2025

Grupamento de Atividades Econômicas	Admitidos	Desligados	Saldo
Agricultura, pecuária, produção florestal, pesca e aquicultura	63.201	107.037	-43.836
Indústria geral	167.306	302.393	-135.087
Indústrias de transformação	151.425	284.214	-132.789
Construção	108.235	212.312	-104.077
Comércio; reparação de veículos automotores e motocicletas	424.222	478.577	-54.355
Serviços	760.341	1.041.151	-280.810
Transporte, armazenagem e correio	86.090	116.728	-30.638
Alojamento e alimentação	114.003	134.694	-20.691
Informação, comunicação e atividades financeiras, imobiliárias, profissionais e administrativas	418.258	508.592	-90.334
Administração pública, defesa e seguridade social, educação, saúde humana e serviços sociais	100.347	223.239	-122.892
Serviços domésticos	110	144	-34
Outros serviços	41.533	57.754	-16.221
Não identificado	4	3	1
Total	1.523.309	2.141.473	-618.164

Fonte: Novo Caged. OBS.: Cumpre informar que dentro do Grupamento Indústria geral está inclusa a subcategoria Indústrias de Transformação.

Tabela 2 – Saldo de Emprego detalhado por Grupamento de Atividades Econômicas e Região

Período: : Dezembro de 2025

Grupamento de Atividades Econômicas	Região						Total
	Norte	Nordeste	Sudeste	Sul	Centro-Oeste	Não identificado	
Agricultura, pecuária, produção florestal, pesca e aquicultura	-2.352	-7.418	-18.299	-7.307	-8.430	-30	-43.836
Indústria geral	-2.667	-11.195	-65.204	-47.252	-8.769	0	-135.087
Indústrias de Transformação	-2.938	-11.130	-63.341	-46.654	-8.726	0	-132.789
Construção	-8.992	-17.874	-44.612	-17.126	-15.431	-42	-104.077
Comércio; reparação de veículos automotores e motocicletas	-3.377	-3.399	-26.629	-14.990	-5.958	-2	-54.355
Serviços	-14.089	-19.846	-175.855	-49.067	-21.944	-9	-280.810
Transporte, armazenagem e correio	-1.213	-2.258	-16.165	-6.230	-4.772	0	-30.638
Alojamento e alimentação	-959	76	-14.988	-2.314	-2.506	0	-20.691
Informação, comunicação e atividades financeiras, imobiliárias, profissionais e administrativas	-5.480	-1.460	-62.516	-16.284	-4.586	-8	-90.334
Administração pública, defesa e seguridade social, educação, saúde humana e serviços sociais	-5.377	-13.647	-73.840	-21.168	-8.857	-3	-122.892
Serviços domésticos	-2	-6	-17	-18	8	1	-34
Outros serviços	-1.058	-2.551	-8.329	-3.053	-1.231	1	-16.221
Não identificado	4	-2	-1	0	0	0	1
Total	-31.473	-59.734	-330.600	-135.742	-60.532	-83	-618.164

Fonte: Novo Caged. OBS.: Cumpre informar que dentro do Grupamento Indústria geral está inclusa a subcategoria Indústrias de Transformação.

Geográfico

Verificou-se em Dezembro/2024 que das 5 (cinco) regiões brasileiras todas apresentaram saldo negativo:

- Sudeste (-330.600 postos, -1,33%);
- Sul (-135.742 postos, -1,52%);
- Centro-Oeste (-60.532 postos, -1,37%);
- Nordeste (-59.734 postos, -0,72%);
- Norte (-31.473 postos, -1,26%).

Figura 2 – Distribuição da Variação relativa por nível geográfico

Período: Dezembro de 2025

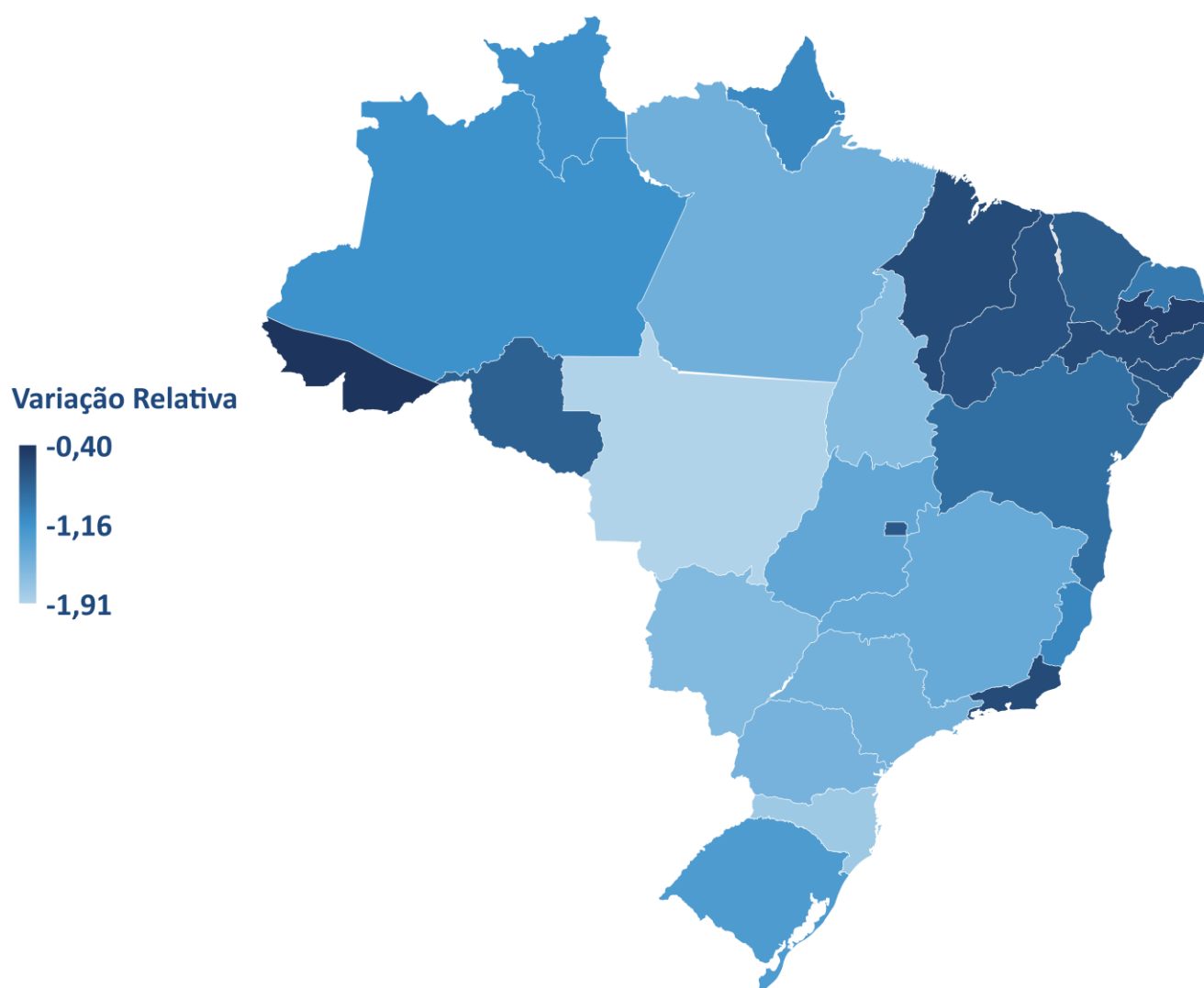

Fonte: Novo Caged

Em **Dezembro/2025**, das **27 Unidades Federativas**, **todas** registraram saldos **negativos**.

As UFs **com menor impacto negativo no saldo** foram:

- Acre: -461 postos (-0,40%);
- Roraima: -988 postos (-1,15%);
- Amapá: -1.137 postos (-1,09%).

As Unidades Federativas **com maior impacto negativo no saldo** foram:

- São Paulo: -224.282 postos (-1,51%);
- Minas Gerais: -72.755 postos (-1,44%);
- Paraná: -51.087 postos (-1,52%).

Em termos relativos, as Unidades Federativas com **maior variação relativa negativa** em relação ao estoque do mês anterior foram:

- Mato Grosso: -19.030 postos (-1,79%);
- Santa Catarina: -47.948 postos (-1,65%);
- Tocantins: -4.407 postos (-1,63%).

As Unidades Federativas que tiveram **menor variação relativa negativa** em relação ao estoque do mês anterior foram:

- Acre: -461 postos (-0,40%);
- Paraíba: -2.684 postos (-0,49%);
- Maranhão: -4.084 postos (-0,59%).

Tabela 3 – Saldo de emprego detalhado por nível geográfico

Período: Dezembro de 2025

Unidade da Federação	Admitidos	Desligados	Saldo	Variação Relativa (%)
Norte	73.859	105.332	-31.473	-1,26
Rondônia	10.049	12.389	-2.340	-0,76
Acre	3.294	3.755	-461	-0,40
Amazonas	17.538	24.208	-6.670	-1,15
Roraima	3.252	4.240	-988	-1,15
Pará	28.904	44.374	-15.470	-1,49
Amapá	3.199	4.336	-1.137	-1,09
Tocantins	7.623	12.030	-4.407	-1,63
Nordeste	218.597	278.331	-59.734	-0,72
Maranhão	17.310	21.394	-4.084	-0,59
Piauí	8.728	11.198	-2.470	-0,64
Ceará	36.728	47.528	-10.800	-0,74
Rio Grande do Norte	15.879	21.185	-5.306	-0,95
Paraíba	14.696	17.380	-2.684	-0,49
Pernambuco	40.713	50.175	-9.462	-0,59
Alagoas	11.401	14.350	-2.949	-0,61
Sergipe	9.241	11.722	-2.481	-0,69
Bahia	63.901	83.399	-19.498	-0,87
Sudeste	788.171	1.118.771	-330.600	-1,33
Minas Gerais	155.688	228.443	-72.755	-1,44
Espírito Santo	34.437	44.409	-9.972	-1,07
Rio de Janeiro	114.672	138.263	-23.591	-0,59
São Paulo	483.374	707.656	-224.282	-1,51
Sul	291.206	426.948	-135.742	-1,52

Paraná	109.218	160.305	-51.087	-1,52
Santa Catarina	91.243	139.191	-47.948	-1,79
Rio Grande do Sul	90.745	127.452	-36.707	-1,26
Centro-Oeste	151.338	211.870	-60.532	-1,37
Mato Grosso do Sul	22.087	33.368	-11.281	-1,61
Mato Grosso	37.983	57.013	-19.030	-1,91
Goiás	60.204	83.044	-22.840	-1,39
Distrito Federal	31.064	38.445	-7.381	-0,69
Não identificado	138	221	-83	-
Total	1.523.309	2.141.473	-618.164	-1,26

Salário

Para o conjunto do território nacional, o salário médio de admissão em Dezembro/2025 foi de **R\$ 2.303,78**. Comparado ao mês anterior, houve uma redução real de R\$ -11,86 no salário médio de admissão, uma variação em torno de -0,51%.

Tabela 4 - Salários médios de Admissão por Grupamento de Atividades Econômicas

Período: Dezembro de 2025

Grupamento de Atividades Econômicas	Salário Médio de Admissão (R\$)	Variação Relativa (%)
Agricultura, pecuária, produção florestal, pesca e aquicultura	2.216,77	4,00
Indústria geral	2.535,19	3,66
Indústrias de transformação	2.495,13	0,10
Construção	2.532,96	0,76
Comércio, reparação de veículos automotores e motocicletas	2.033,05	-0,26
Serviços	2.376,76	-0,13
Transporte, armazenagem e correio	2.440,30	2,25
Alojamento e alimentação	1.919,10	0,84
Informação, comunicação e atividades financeiras, imobiliárias, profissionais e administrativas	2.441,18	-1,29
Administração pública, defesa, seguridade social, educação, saúde humana e serviços sociais	2.582,01	2,59
Outros serviços	2.385,39	3,32
Total	2.303,78	-0,51

Fonte: Novo Caged.

* Salário médio de admissão em valores nominais.

** Para o cálculo da variação real considerou-se a diferença entre o salário médio de dez/2024 e o salário médio de nov/2024 deflacionado pelo INPC.

*** Não incluem valores menores que 0,3 salários mínimos e maiores que 150 salários mínimos, assim como vínculos da modalidade intermitente.

Tabela 5 - Salários médios de Admissão por Região e Unidade da Federação

Período: Dezembro de 2025

Unidade da Federação	Salário Médio de Admissão (R\$)	Variação Relativa (%)
Norte	1.982,81	-1,24
Rondônia	1.918,02	1,11
Acre	1.825,05	2,14
Amazonas	1.993,76	-3,75
Roraima	1.811,54	0,15
Pará	2.054,70	-0,85
Amapá	1.837,34	-1,75

Tocantins	1.967,04	0,14
Nordeste	1.974,83	-0,95
Maranhão	2.013,27	-0,19
Piauí	1.950,47	-3,63
Ceará	1.940,90	-2,97
Rio Grande do Norte	1.848,54	0,63
Paraíba	1.779,72	-2,98
Pernambuco	2.088,40	1,85
Alagoas	1.800,08	-0,12
Sergipe	2.157,62	14,82
Bahia	1.996,01	-3,71
Sudeste	2.462,69	0,41
Minas Gerais	2.160,56	1,14
Espírito Santo	2.107,46	-1,72
Rio de Janeiro	2.310,06	0,70
São Paulo	2.620,24	0,62
Sul	2.258,87	-0,72
Paraná	2.265,41	0,06
Santa Catarina	2.344,02	-0,96
Rio Grande do Sul	2.164,79	-1,07
Centro-Oeste	2.193,49	-2,87
Mato Grosso do Sul	2.118,45	-0,30
Mato Grosso	2.294,08	2,36
Goiás	2.025,84	-1,59
Distrito Federal	2.453,43	-8,63
Brasil	2.303,78	-0,51

Fonte: Novo Caged.

* Salário médio de admissão em valores nominais.

** Para o cálculo da variação real considerou-se a diferença entre o salário médio de dez/2024 e o salário médio de nov/2024 deflacionado pelo INPC.

*** Não incluem valores menores que 0,3 salários mínimos e maiores que 150 salários mínimos, assim como vínculos da modalidade intermitente.

Características individuais

Em dezembro/2025, o saldo negativo foi de -618.164 postos. Destes, -348.400 homens e -269.764 representam as mulheres. A faixa etária com maior saldo negativo foi de 30 anos ou mais, com -401.437 postos. O ensino médio completo apresentou saldo de -321.258 postos. No saldo por faixa salarial, a faixa de >1 e <=1,5 salários-mínimos registrou -249.450 postos. Raça/cor Branca obteve saldo de -277.991 postos, enquanto a parda obteve saldo de -275.173 postos.

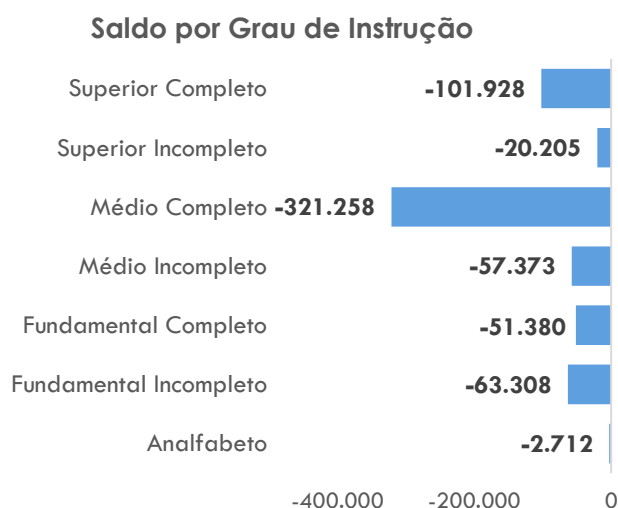
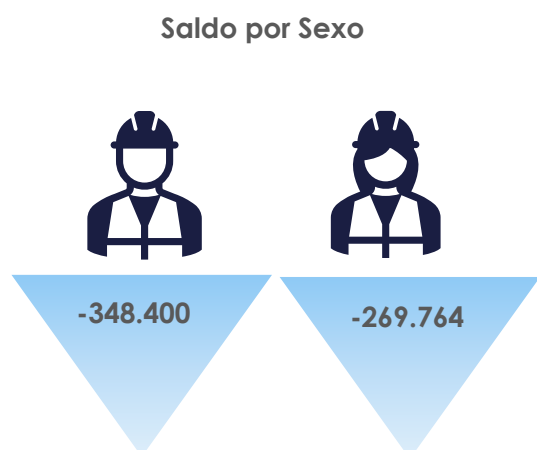

Saldo por Tipo de Deficiência

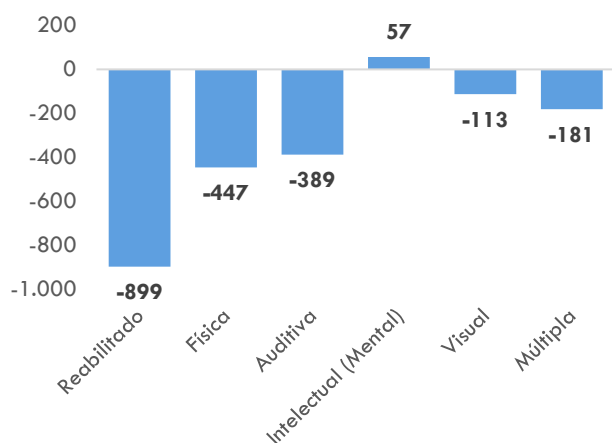

Saldo por Faixa Etária

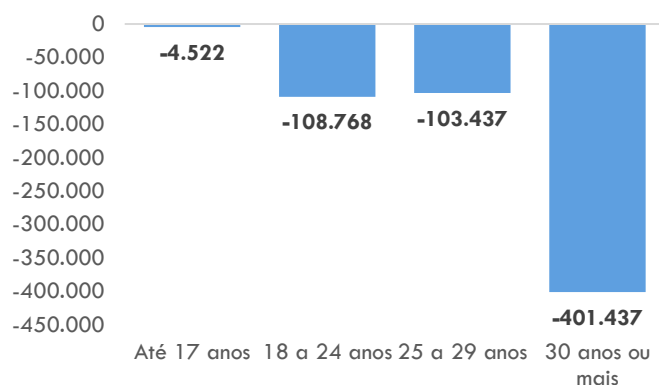

Saldo por Faixa Salarial*

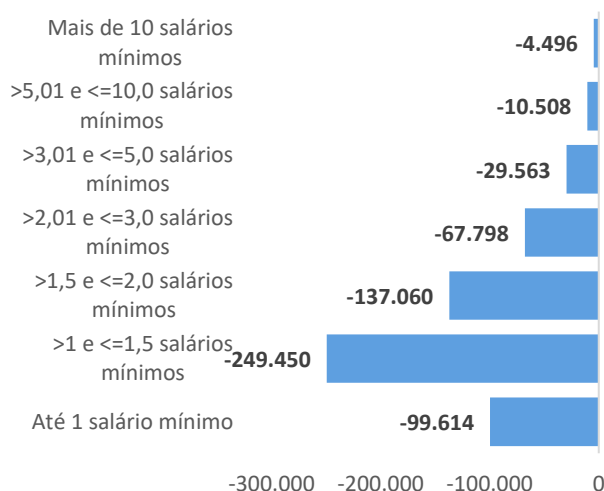

Saldo por Raça ou Cor*

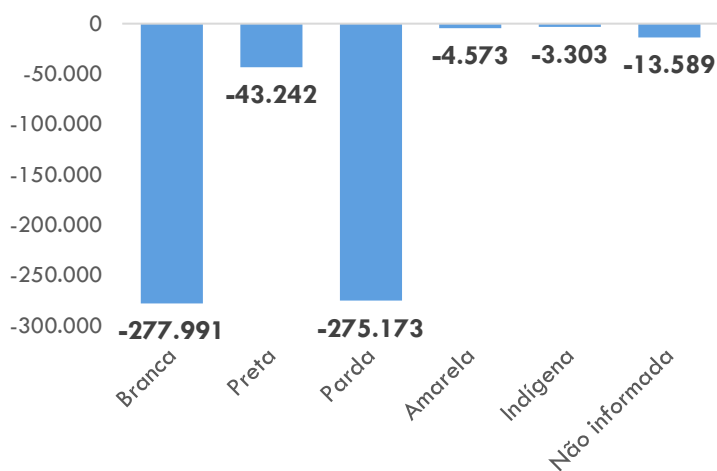

Fonte: Novo Caged.

* Não estão incluídos nos gráficos os registros com classificação não identificada.

Típicos e Não típicos

Têm-se do saldo de Dezembro/2025 um número de -158.018 trabalhadores em regimes não típicos de trabalho e -460.146 mais próximos dos regimes típicos de trabalho, conforme abaixo:

Tabela 6 - Típicos e Não Típicos

Tipo de Vínculo	Admissões	Desligamentos	Saldo
Total de movimentações	1.523.309	2.141.473	-618.164
Típicos	1.314.533	1.774.679	-460.146
Não típicos*	208.776	366.794	-158.018