

SUMÁRIO EXECUTIVO



NOVO CAGED

Estatísticas Mensais do Emprego Formal



REFERÊNCIA: ABRIL DE 2025

MINISTÉRIO DO
TRABALHO
E EMPREGO

GOVERNO FEDERAL
BRASIL
UNIÃO E RECONSTRUÇÃO



Novo Caged - Estatísticas Mensais do Emprego Formal

Fonte de dados

Desde janeiro de 2020, o uso do Sistema do Caged foi substituído gradativamente pelo Sistema de Escrituração Digital das Obrigações Fiscais, Previdenciárias e Trabalhistas (eSocial). Atualmente, todas as empresas estão obrigadas a declarar as movimentações por meio do eSocial. Para viabilizar a divulgação das estatísticas do emprego formal durante o período de transição, foi feita a imputação de dados de outras fontes. O **Novo Caged**¹ é composto por informações captadas dos sistemas eSocial, Caged e Empregador Web.

Sobre o eSocial

O eSocial foi instituído pelo Decreto nº 8.373, de 11 de dezembro de 2014, com o objetivo de unificar e simplificar a prestação de informações relativas a trabalhadores e empresas, bem como o cumprimento de obrigações fiscais, previdenciárias e trabalhistas.

Sobre o Empregador Web

Sistema de uso obrigatório para o preenchimento de Requerimento de Seguro-Desemprego/Comunicação de Dispensa de trabalhadores dispensados involuntariamente de pessoa jurídica ou pessoa física a ela equiparada.

Principais Resultados de Abril de 2025

De acordo com o Novo Caged (Cadastro Geral de Empregados e Desempregados), o emprego celetista no Brasil apresentou **aumento em Abril de 2025**, registrando **saldo de +257.528 postos de trabalho**. Esse resultado decorreu de **2.282.187** admissões e de **2.024.659** desligamentos.

O **estoque**², que é a quantidade total de vínculos celetistas ativos, em Abril de 2025 contabilizou **48.124.423 vínculos**, o que representa uma variação de **+0,54%** em relação ao estoque do mês anterior.

No **acumulado do ano** (Janeiro/2025 a Abril/2025), o saldo foi de **+922.362** empregos, resultado de **9.442.039** admissões e **8.519.677** desligamentos.

Nos **últimos 12 meses** (Maio/2024 a Abril/2025), o saldo foi de **+1.641.330** empregos, resultado de **26.084.395** admissões e **24.443.065** desligamentos.

Figura 1 – Principais resultados em Abril de 2025

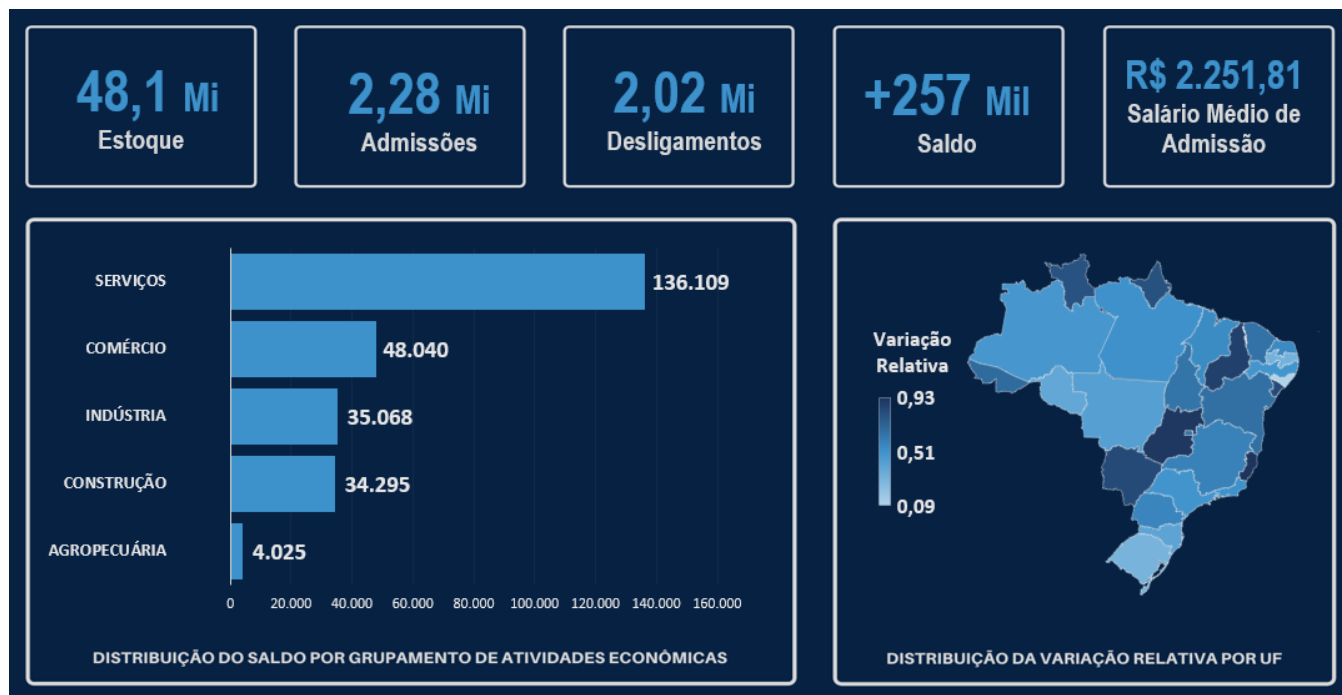

¹ Para mais informações sobre as diferenças metodológicas entre o Caged e o Novo Caged, ver Nota Técnica, disponível em: <http://pdet.mte.gov.br/o-que-e-novo-caged>.

² Estoque com ajustes declarados até Abril de 2025. O estoque de Abril/2025 sem ajustes é 48.092.191 vínculos celetistas.

Grupamento de Atividades Econômicas

Em Abril/2025, Todos os Grandes Grupamentos de Atividades registraram saldos positivos, conforme a seguir: Serviços (+136.109 postos); Comércio (+48.040 postos); Indústria (+35.068 postos); Construção (+34.295 postos) e Agropecuária (+4.025 postos).

Tabela 1 – Saldo de Emprego detalhado por Grupamento de Atividades Econômicas

Período: Abril de 2025

Grupamento de Atividades Econômicas	Admitidos	Desligados	Saldo
Agricultura, pecuária, produção florestal, pesca e aquicultura	106.109	102.084	4.025
Indústria geral	360.591	325.523	35.068
Indústrias de transformação	337.958	306.759	31.199
Construção	221.692	187.397	34.295
Comércio; reparação de veículos automotores e motocicletas	531.662	483.622	48.040
Serviços	1.062.130	926.021	136.109
Transporte, armazenagem e correio	129.467	110.695	18.772
Alojamento e alimentação	140.881	125.429	15.452
Informação, comunicação e atividades financeiras, imobiliárias, profissionais e administrativas	548.794	496.348	52.446
Administração pública, defesa e seguridade social, educação, saúde humana e serviços sociais	181.621	144.060	37.561
Serviços domésticos	126	81	45
Outros serviços	61.241	49.408	11.833
Não identificado	3	12	-9
Total	2.282.187	2.024.659	257.528

Fonte: Novo Caged. OBS.: Cumpre informar que dentro do Grupamento Indústria geral está inclusa a subcategoria Indústrias de Transformação.

Tabela 2 – Saldo de Emprego detalhado por Grupamento de Atividades Econômicas e Região

Período: Abril de 2025

Grupamento de Atividades Econômicas	Região						Total
	Norte	Nordeste	Sudeste	Sul	Centro-Oeste	Não identificado	
Agricultura, pecuária, produção florestal, pesca e aquicultura	-687	-3.183	12.646	-4.820	103	-34	4.025
Indústria geral	2.837	-152	16.549	10.010	5.825	-1	35.068
Indústrias de Transformação	2.128	-935	15.283	9.379	5.345	-1	31.199
Construção	1.524	10.662	11.302	4.558	6.211	38	34.295
Comércio; reparação de veículos automotores e motocicletas	3.109	8.463	21.968	10.110	4.389	1	48.040
Serviços	6.045	29.855	67.490	17.886	14.833	0	136.109
Transporte, armazenagem e correio	557	1.750	11.619	3.615	1.230	1	18.772
Alojamento e alimentação	634	2.559	8.105	2.668	1.486	0	15.452
Informação, comunicação e atividades financeiras, imobiliárias, profissionais e administrativas	2.407	14.863	25.011	3.485	6.681	-1	52.446
Administração pública, defesa e seguridade social, educação, saúde humana e serviços sociais	2.063	8.424	17.109	6.084	3.881	0	37.561
Serviços domésticos	-1	2	0	24	20	0	45
Outros serviços	385	2.257	5.646	2.010	1.535	0	11.833
Não identificado	-1	-3	-5	0	0	0	-9
Total	12.827	45.642	129.950	37.744	31.361	4	257.528

Fonte: Novo Caged. OBS.: Cumpre informar que dentro do Grupamento Indústria geral está inclusa a subcategoria Indústrias de Transformação.

Geográfico

Verificou-se em Abril/2025 que todas as 5 regiões brasileiras apresentaram saldos positivos a saber:

- Sudeste (+129.950 postos, +0,53%);
- Nordeste (+45.642 postos, +0,57 %);
- Sul (+37.744 postos, +0,43%);
- Centro-Oeste (+31.361 postos, +0,73%);
- Norte (+12.827 postos, +0,53%).

Figura 2 – Distribuição da Variação relativa por nível geográfico

Período: Abril de 2025

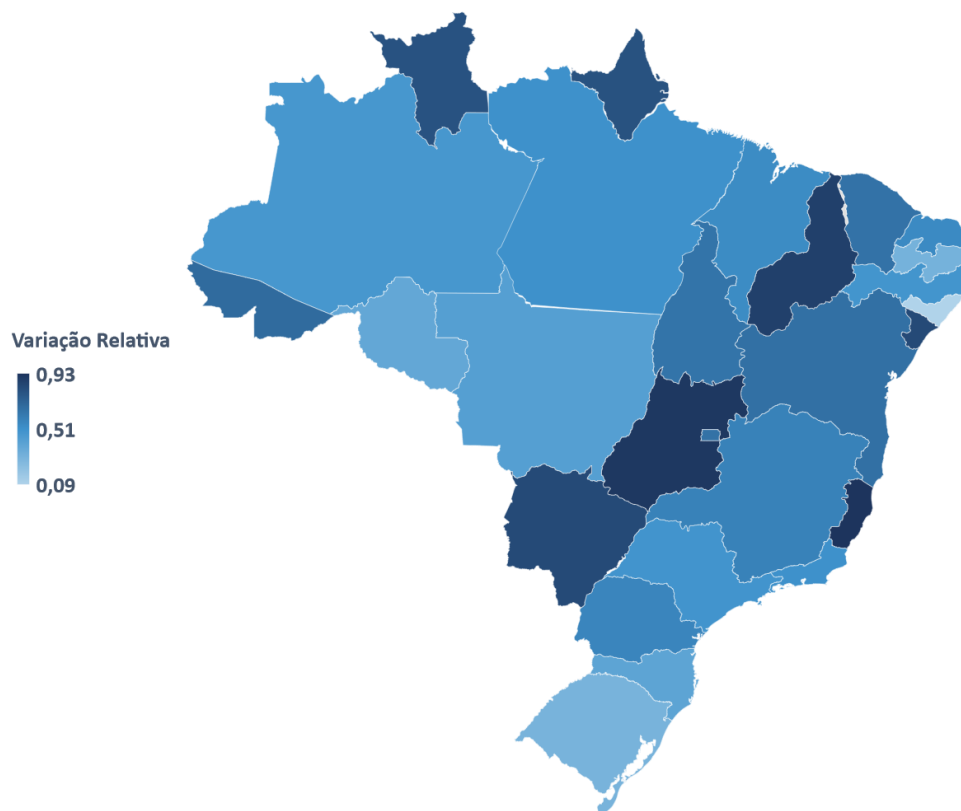

Fonte: Novo Caged

Em **Abril/2025**, das **27 Unidades Federativas**, **Todas** registraram saldos **positivos**.

As UFs **com maior saldo** foram:

- São Paulo: +72.283 postos (+0,50%);
- Minas Gerais: +29.083 postos (+0,58%);
- Rio de Janeiro: +20.031 postos (+0,51%).

As Unidades Federativas **com menor saldo** foram:

- Alagoas: +414 postos (+0,09%);
- Roraima: +669 postos (+0,80%);
- Acre: +760 postos (+0,68%).

Em termos relativos, as Unidades Federativas com **maior variação relativa positiva** em relação ao estoque do mês anterior foram:

- Espírito Santo: +8.553 postos (+0,93%);
- Goiás: +14.780 postos (+0,91%);
- Piauí: +3.218 postos (+0,88%).

As Unidades Federativas que tiveram **menor variação relativa negativa** em relação ao estoque do mês anterior foram:

- Alagoas: +414 postos (+0,09%);
- Rio Grande do Sul: +8.678 postos (+0,30%).
- Paraíba: +1.577 postos (+0,31%).

Tabela 3 – Saldo de emprego detalhado por nível geográfico

Período: Abril de 2025

Unidade da Federação	Admitidos	Desligados	Saldo	Variação Relativa (%)
Norte	106.881	94.054	12.827	0,53
Rondônia	14.249	13.132	1.117	0,37
Acre	4.660	3.900	760	0,68
Amazonas	25.806	23.128	2.678	0,48
Roraima	4.225	3.556	669	0,80
Pará	42.257	37.137	5.120	0,51
Amapá	3.881	3.106	775	0,80
Tocantins	11.803	10.095	1.708	0,65
Nordeste	314.220	268.578	45.642	0,57
Maranhão	22.816	19.234	3.582	0,54
Piauí	13.684	10.466	3.218	0,88
Ceará	56.152	46.931	9.221	0,65
Rio Grande do Norte	22.089	19.162	2.927	0,55
Paraíba	20.787	19.210	1.577	0,31
Pernambuco	58.818	51.317	7.501	0,49
Alagoas	16.246	15.832	414	0,09
Sergipe	13.442	10.593	2.849	0,83
Bahia	90.186	75.833	14.353	0,66
Sudeste	1.170.183	1.040.233	129.950	0,53
Minas Gerais	243.508	214.425	29.083	0,58
Espírito Santo	52.854	44.301	8.553	0,93
Rio de Janeiro	142.867	122.836	20.031	0,51
São Paulo	730.954	658.671	72.283	0,50
Sul	466.130	428.386	37.744	0,43
Paraná	176.128	157.522	18.606	0,57
Santa Catarina	147.644	137.184	10.460	0,40
Rio Grande do Sul	142.358	133.680	8.678	0,30
Centro-Oeste	224.505	193.144	31.361	0,73
Mato Grosso do Sul	37.614	31.913	5.701	0,83
Mato Grosso	55.636	51.494	4.142	0,43
Goiás	92.435	77.655	14.780	0,91
Distrito Federal	38.820	32.082	6.738	0,66
Não identificado	268	264	4	---
Total	2.282.187	2.024.659	257.528	0,54

Fonte: Novo Caged

Salário

Para o conjunto do território nacional, o salário médio de admissão em Abril/2025 foi de **R\$ 2.251,81**. Comparado ao mês anterior, houve um aumento real de R\$ 15,96 no salário médio de admissão, uma variação em torno de +0,71%.

Tabela 4 - Salários médios de Admissão por Grupamento de Atividades Econômicas

Período: Abril de 2025

Grupamento de Atividades Econômicas	Salário Médio de Admissão (R\$)	Variação Relativa (%)
Agricultura, pecuária, produção florestal, pesca e aquicultura	2.085,35	-0,04
Indústria geral	2.358,93	0,87
Indústrias de transformação	2.332,78	-2,56
Construção	2.398,43	-1,40
Comércio, reparação de veículos automotores e motocicletas	2.013,73	0,86
Serviços	2.319,25	1,19
Transporte, armazenagem e correio	2.306,94	0,54
Alojamento e alimentação	1.852,33	0,58
Informação, comunicação e atividades financeiras, imobiliárias, profissionais e administrativas	2.431,65	2,82
Administração pública, defesa, seguridade social, educação, saúde humana e serviços sociais	2.391,57	-1,37
Outros serviços	2.230,32	-1,55
Total	2.251,81	0,71

Fonte: Novo Caged.

* Salário médio de admissão em valores nominais.

** Para o cálculo da variação real considerou-se a diferença entre o salário médio de Abr/2025 e o salário médio de Mar/2025 deflacionado pelo INPC.

*** Não incluem valores menores que 0,3 salários mínimos e maiores que 150 salários mínimos, assim como vínculos da modalidade intermitente.

Tabela 5 - Salários médios de Admissão por Região e Unidade da Federação

Período: Abril de 2025

Unidade da Federação	Salário Médio de Admissão (R\$)	Variação Relativa (%)
Norte	1.962,51	1,09
Rondônia	1.888,64	1,99
Acre	1.771,01	-1,11
Amazonas	1.959,52	1,53
Roraima	1.816,57	1,22
Pará	2.048,22	0,40
Amapá	1.776,16	0,01
Tocantins	1.938,67	1,39
Nordeste	1.926,79	-0,96
Maranhão	1.980,92	-0,47
Piauí	2.093,76	2,84
Ceará	1.969,98	-5,25
Rio Grande do Norte	1.824,08	2,62
Paraíba	1.774,06	-0,22
Pernambuco	1.943,88	-0,14
Alagoas	1.804,41	-2,26
Sergipe	1.897,77	-9,58
Bahia	1.936,63	1,01
Sudeste	2.408,86	1,22
Minas Gerais	2.122,44	1,00
Espírito Santo	2.070,91	-1,86
Rio de Janeiro	2.272,53	0,24

São Paulo	2.552,62	1,53
Sul	2.206,54	0,96
Paraná	2.204,02	0,96
Santa Catarina	2.283,40	0,46
Rio Grande do Sul	2.129,96	1,56
Centro-Oeste	2.125,34	0,44
Mato Grosso do Sul	2.055,21	-0,15
Mato Grosso	2.209,96	1,78
Goiás	2.010,76	0,45
Distrito Federal	2.349,17	-0,39
Brasil	2.251,81	0,71

Fonte: Novo Caged.

* Salário médio de admissão em valores nominais.

** Para o cálculo da variação real considerou-se a diferença entre o salário médio de Abr/2025 e o salário médio de Mar/2025 deflacionado pelo INPC.

*** Não incluem valores menores que 0,3 salários mínimos e maiores que 150 salários mínimos, assim como vínculos da modalidade intermitente.

Características individuais

Em Abril/2025, o saldo positivo foi de +257.528 postos. Destes, 123.762 representam as mulheres e 133.766 os homens. A faixa etária com maior saldo positivo foi de 18 anos a 24 anos, com +126.300 postos. O ensino médio completo apresentou saldo de +191.084 postos. No saldo por faixa salarial, a faixa de >1 e <=1,5 salários-mínimos registrou +178.593 postos. Raça/cor Parda obteve saldo de +171.377 postos, enquanto a Branca obteve saldo de +78.400 postos.

Saldo por Sexo

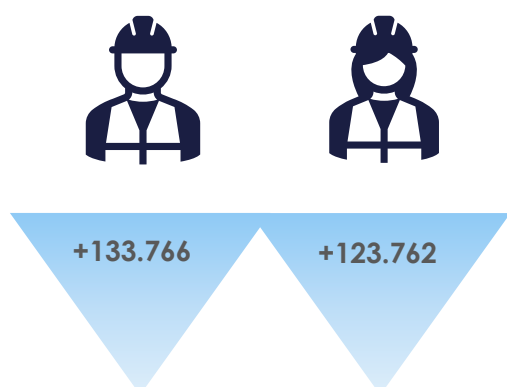

Saldo por Grau de Instrução

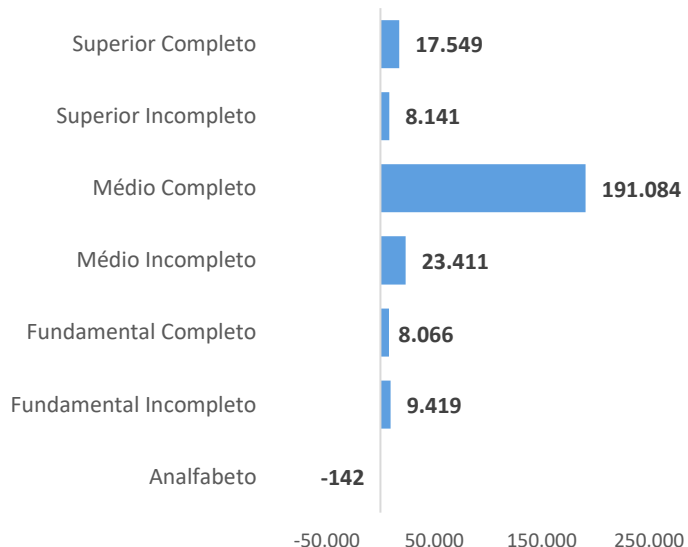

Saldo por Tipo de Deficiência

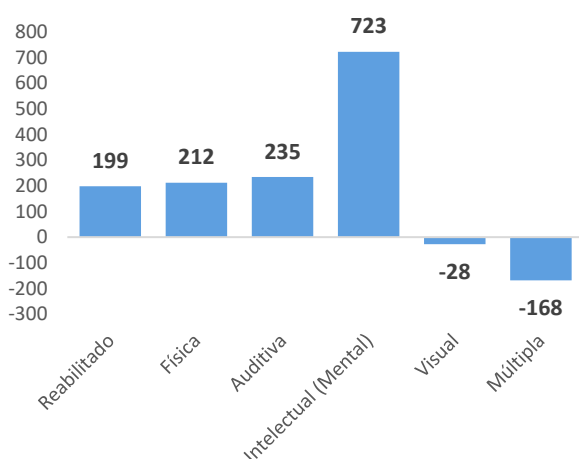

Saldo por Faixa Etária

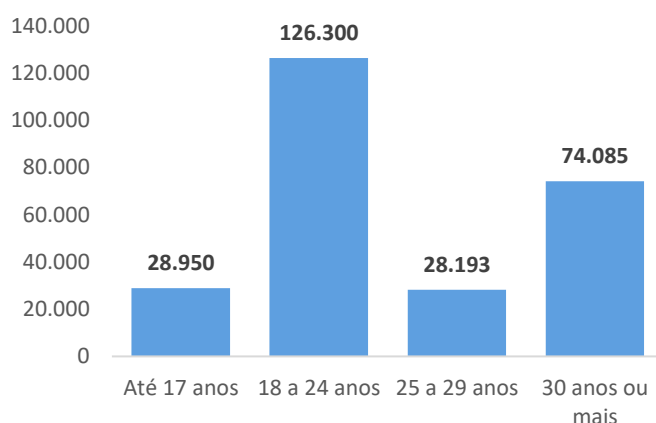

Saldo por Faixa Salarial*

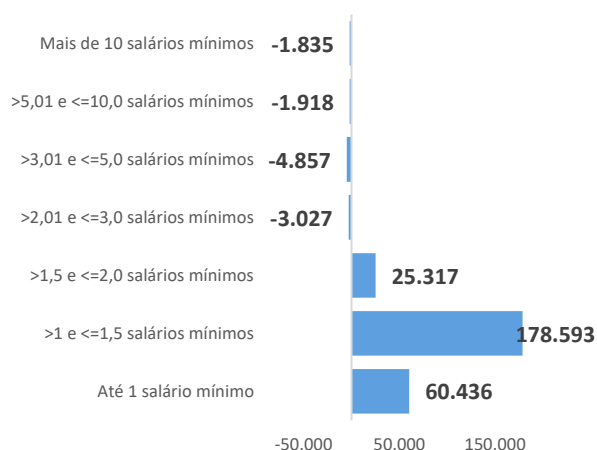

Saldo por Raça ou Cor*

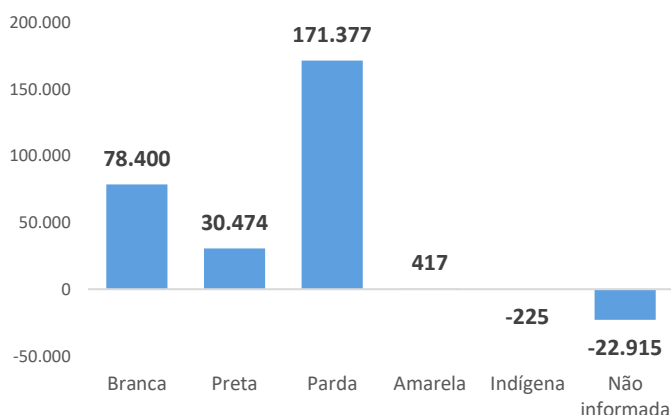

Fonte: Novo Caged.

* Não estão incluídos nos gráficos os registros com classificação não identificada.

Típicos e Não típicos

Têm-se do saldo de Abril/2025 um número de +39.284 trabalhadores em regimes não típicos de trabalho e +218.244 nos regimes típicos de trabalho, conforme abaixo:

Tabela 6 - Típicos e Não Típicos

Tipo de Vínculo	Admissões	Desligamentos	Saldo
Total de movimentações	2.282.187	2.024.659	257.528
Típicos	1.984.411	1.766.167	218.244
Não típicos*	297.776	258.492	39.284

* São considerados não típicos os trabalhadores aprendizes, intermitentes, temporários, contratados por CAEPF e com carga horária até 30 horas.