

# DEMONSTRAÇÕES CONTÁBEIS E NOTAS EXPLICATIVAS

## 4º Trimestre de 2023

**MINISTÉRIO DO TRABALHO E EMPREGO**  
**Administração Direta**  
Dezembro 2023

**MINISTRO DO TRABALHO**

LUIZ MARINHO

**SECRETÁRIO-EXECUTIVO**

FRANCISCO MACENA DA SILVA

**DIRETOR DE ADMINISTRAÇÃO, FINANÇAS E CONTABILIDADE**

ROGERIO XAVIER ROCHA

**COORDENADOR-GERAL DE CONTABILIDADE E CUSTOS Substituta**

Patricia de Melo Costa

**Elaboração**

Tatiane Aguiar de Oliveira

**Equipe Setorial Contábil**

Crislaine dos Santos Diniz

Débora Ribeiro Martins

Diego Miranda Machado Maia

Francisco Wanderley Menezes da Silva

Nina Lubiane Gomes de Souza

Oseias Gomes de Oliveira

Patricia de Melo Costa

Raimundo Geraldo Ribeiro

Tatiane Aguiar de Oliveira

Thaise Munique Fonseca Mariz de Medeiros

**Informações:**

Telefone: 2031-6031

Correio eletrônico: [ccont@trabalho.gov.br](mailto:ccont@trabalho.gov.br)

## Sumário

I – CONTEXTO OPERACIONAL .....	6
DECLARAÇÃO DO CONTADOR .....	10
II – DEMONSTRAÇÕES CONTÁBEIS .....	<b>Error! Bookmark not defined.</b>
BALANÇO PATRIMONIAL .....	11
DEMONSTRAÇÃO DAS VARIAÇÕES PATRIMONIAIS .....	13
BALANÇO ORÇAMENTÁRIO .....	14
BALANÇO FINANCEIRO .....	15
DEMONSTRAÇÃO DOS FLUXOS DE CAIXA .....	16
III – NOTAS EXPLICATIVAS .....	18
BALANÇO PATRIMONIAL .....	22
1 - Caixa Equivalentes de Caixa.....	22
2 - Créditos de Curto e Longo Prazo .....	23
2.1 - Demais Créditos e Valores .....	23
3 - Imobilizado .....	24
3.1 Bens Móveis.....	24
3.2 Bens Imóveis .....	25
4 – Intangível .....	26
5 – Contas de Controle.....	27
5.1 - Convênios e Instrumentos Congêneres.....	27
5.2 Contratos em Execução .....	28
DEMONSTRAÇÃO DAS VARIAÇÕES PATRIMONIAIS .....	30
6.1 Variações Patrimoniais Aumentativas - VPA.....	30
6.2 Variações Patrimoniais Diminutivas - VPD.....	30
6.3 Desempenho Financeiro .....	30
6.4 Desempenho Não Financeiro.....	31
6.5 Demonstração das Variações Patrimoniais - Ajustada .....	31
BALANÇO ORÇAMENTÁRIO .....	33
7.1 Conciliação: Balanço Orçamentário x Demonstração dos Fluxos de Caixa .....	33
7.2 Restos a Pagar .....	33
7.3 Execução Orçamentária .....	35
DEMONSTRAÇÃO DOS FLUXOS DE CAIXA .....	36
8 - Geração Líquida de Caixa .....	36
8.1. Atividades Operacionais .....	36
8. 2 Conciliação: Demonstração dos Fluxos de Caixa x Caixa e Equivalentes de Caixa .....	36
BALANÇO FINANCEIRO.....	37

9 – Resultado Financeiro .....	37
9.1 Receitas e Despesas Orçamentárias .....	37
9.2 Transferências Financeiras – Recebidas e Concedidas .....	37
9.3 Pagamentos e Recebimentos Extraorçamentários .....	37
10 - RISCOS FINANCEITOS DO MTE .....	38

## **LISTA DE SIGLAS e ABREVIACÕES**

BF – Balanço Financeiro  
BO – Balanço Orçamentário  
BP – Balanço Patrimonial  
BCB - Banco Central do Brasil  
CEF – Caixa Econômica Federal  
CF – Constituição Federal  
CFC – Conselho Federal de Contabilidade  
CGFIN – Coordenação-Geral de Recursos Financeiros  
CTU - Conta Única do Tesouro Nacional  
DCON – Demonstrações Contábeis  
DFC – Demonstração dos Fluxos de Caixa  
DVP – Demonstração das Variações Patrimoniais  
FAT – Fundo de Amparo ao Trabalhador  
INSS – Instituto Nacional do Seguro Social  
LOA – Lei orçamentária anual  
MCASP – Manual de Contabilidade Aplicada ao Setor Público  
ME – Ministério da Economia  
MTE – Ministério do Trabalho e Emprego  
MTP – Ministério do Trabalho e Previdência  
NBC ASP - Normas Brasileiras de Contabilidade Aplicadas ao Setor Público  
NBC TSP – Normas Brasileiras de Contabilidade Aplicadas ao Setor Público  
OFSS – Orçamento Fiscal e Seguridade Social  
PCASP – Plano de Contas Aplicada ao Setor Público  
RP – Restos a Pagar  
SIAFI – Sistema Integrado de Administração Financeira do Governo Federal  
SPIUNET – Sistema de Gerenciamento dos Imóveis de Uso Especial  
SPU – Secretaria de Patrimônio da União  
STN – Secretaria do Tesouro Nacional  
SRFB – Secretaria Especial da Receita Federal do Brasil  
UG – Unidade Gestora  
VPA – Variação Patrimonial Aumentativa  
VPD – Variação Patrimonial Diminutiva

## I – CONTEXTO OPERACIONAL

O Ministério do Trabalho e Emprego – MTE, inscrito no CNPJ nº 23.612.685/0001-22, localizado no endereço Esplanada dos Ministérios, Bloco F, CEP 70.059-900 é órgão da Administração Pública Direta do Governo Federal.

Em janeiro de 2019 o MTE foi incorporado ao Ministério da Economia, a Medida Provisória nº 870 convertida na lei nº 13.844 de 18 de junho de 2019, que trata da estrutura do poder executivo da administração pública federal direta, transformou o Ministério da Fazenda, o Ministério do Planejamento, Desenvolvimento e Gestão, o Ministério da Indústria, Comércio Exterior e Serviços e o Ministério do Trabalho e Emprego no Ministério da Economia.

Outra Reforma da Organização Administrativa do Governo Federal ocorreu em 27 de julho de 2021. Por meio da Medida Provisória nº 1.058, convertida na lei nº 14.261 de 16 de dezembro de 2021, desmembrou do Ministério da Economia as pastas do Trabalho e da Previdência, criando o Ministério do Trabalho e Previdência.

A Medida Provisória nº 1.154, de janeiro de 2023, estabeleceu a nova organização básica dos órgãos da Presidência da República e seus Ministérios. O Ministério do Trabalho e Emprego (MTE) foi recriado, ocorrendo assim a cisão das pastas Trabalho e Previdência.

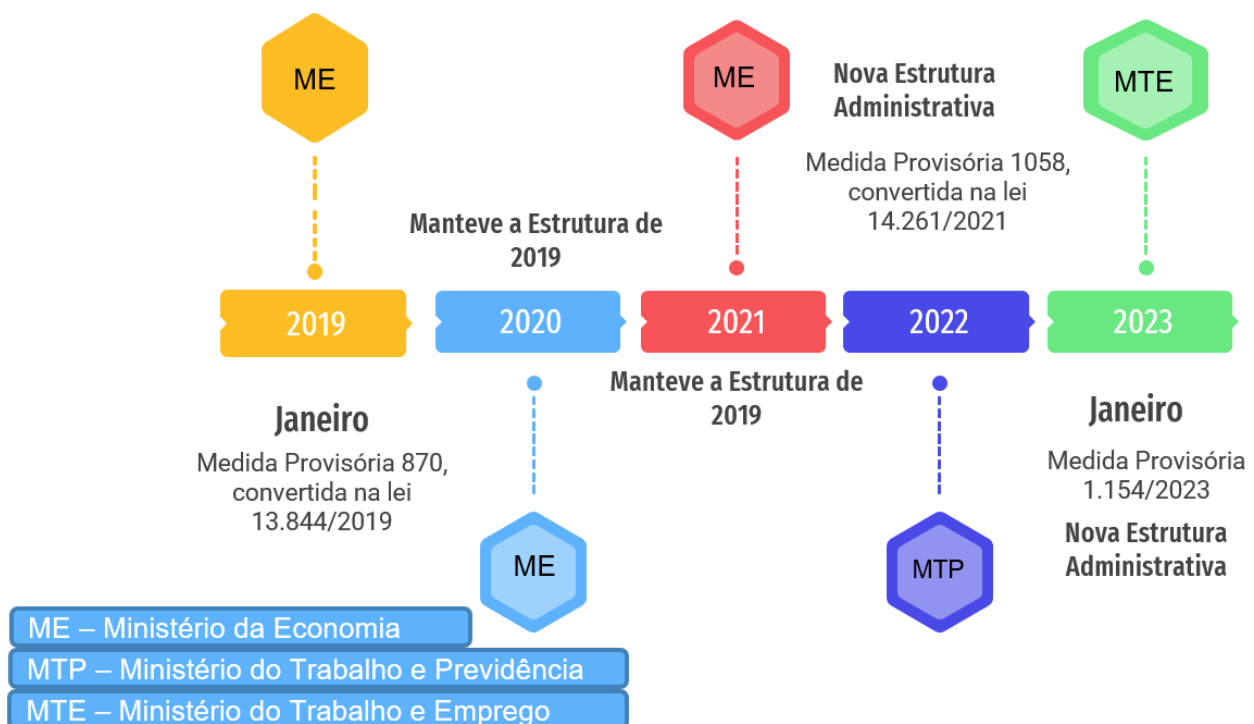

A figura abaixo traz a Estrutura Básica do Ministério do Trabalho e Emprego – MTE, na forma definida pela Medida Provisória 1.154/2023 e regulamentada pelo Decreto nº 11.359/2023.

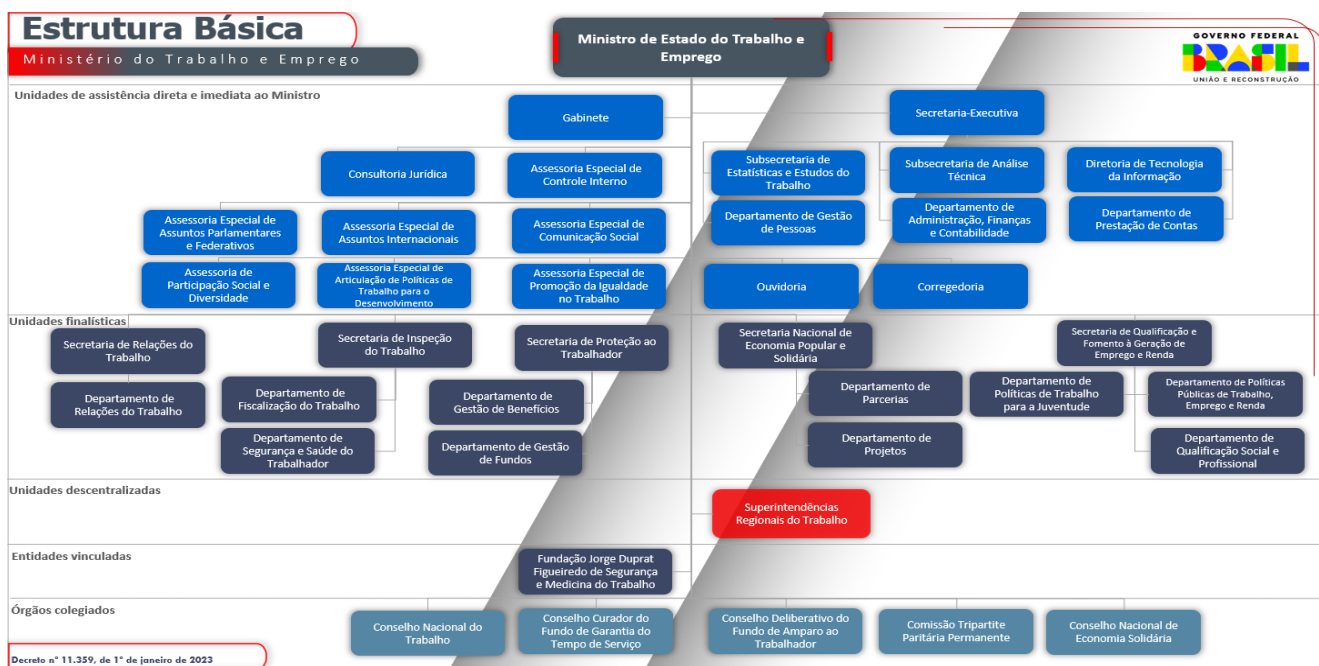

A Medida Provisória nº 1.154/2023 definiu, ainda, como área de competência do MTE:

- I - Política e diretrizes para a geração de emprego e renda e de apoio ao trabalhador;
- II - Política e diretrizes para a modernização do sistema de relações de trabalho e do sistema sindical;
- III - fiscalização do trabalho, inclusive do trabalho portuário, e aplicação das sanções previstas em normas legais ou coletivas;
- IV - Política salarial;
- V - Intermediação de mão de obra e formação e desenvolvimento profissionais;
- VI - Segurança e saúde no trabalho;
- VII - economia solidária, cooperativismo e associativismo urbanos;
- VIII - regulação profissional;
- IX - Registro sindical;
- X - Produção de estatísticas, estudos e pesquisas sobre o mundo do trabalho para subsidiar políticas públicas;
- XI - políticas de aprendizagem e de inclusão das pessoas com deficiência no mundo do trabalho, em articulação com os demais órgãos competentes;
- XII - políticas de enfrentamento às desigualdades no mundo do trabalho;
- XIII - políticas voltadas para a relação entre novas tecnologias, inovação e mudanças no mundo do trabalho, em articulação com os demais órgãos competentes; e
- XIV - políticas para enfrentar a informalidade, a rotatividade e a precariedade no mundo do trabalho.

A lei nº 14.535, de 17 de janeiro de 2023, aprovou o orçamento para o exercício financeiro de 2023, teve sua base estrutura na organização administrativa vigente em 2022. Neste contexto, ao ser aprovada a LOA trouxe na mesma Unidade Orçamentária despesas vinculadas ao MTE e ao MPS.

O gráfico abaixo demonstra os valores do PLOA, Dotação Inicial e Dotação Atual.

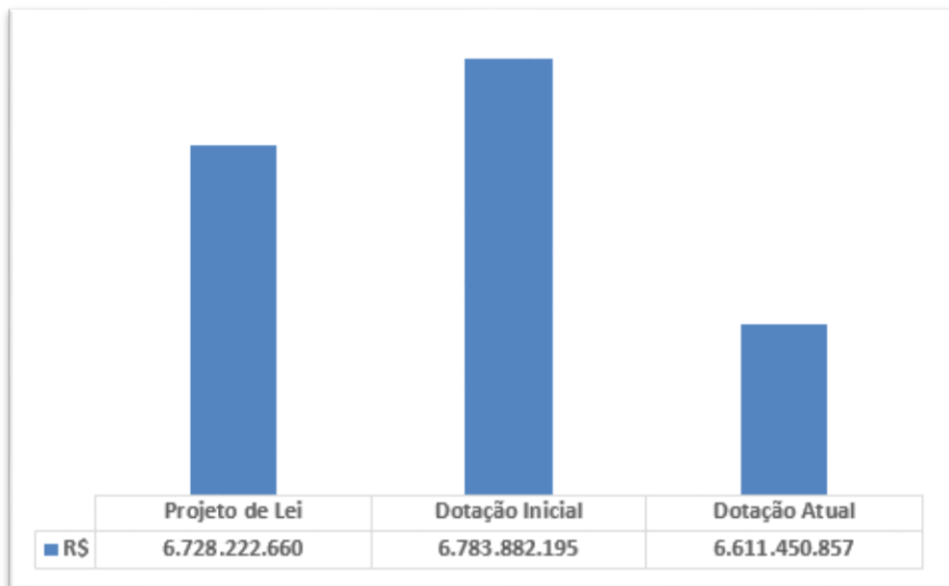

Fonte: SIOP  
 Valores em R\$

Ainda no aspecto orçamentário, destacamos abaixo as cinco maiores ações orçamentárias que representam quase 91% do total do orçamento do MTE – Administração Direta, vinculada a unidade orçamentária 40101, para o Exercício Financeiro de 2023:

- 0181 - Aposentadorias e Pensões Civis da União: Pagamento de proventos oriundos de direito previdenciário próprio dos servidores públicos civis da União ou dos seus pensionistas.
- 20TP - Ativos Civis da União: Ação voltada para Pagamento de espécies remuneratórias devidas aos servidores e empregados ativos civis da União.
- 00N2 - Cumprimento de Sentença Judicial - Instituto Aerus de Seguridade Social - Processo nº 0010295-77.2004.4.01.3400: Cumprimento de Sentença Judicial - Instituto Aerus de Seguridade Social - Processo nº 0010295-77.2004.4.01.3400
- 09HB - Contribuição da União, de suas Autarquias e Fundações para o Custeio do Regime de Previdência dos Servidores Públicos Federais - Pagamento da contribuição da União, de suas Autarquias e Fundações para o custeio do regime de previdência dos servidores públicos federais na forma do artigo 8º da Lei nº 10.887, de 18 de junho de 2004.
- 21AZ - Sistema de Escrituração Digital das Obrigações Fiscais, Previdenciárias e Trabalhistas – e-Social: Sistema de Escrituração Digital das Obrigações Fiscais, Previdenciárias e Trabalhistas – e-Social.

O quadro abaixo apresenta os valores da **dotação atual** das cinco maiores ações orçamentárias:



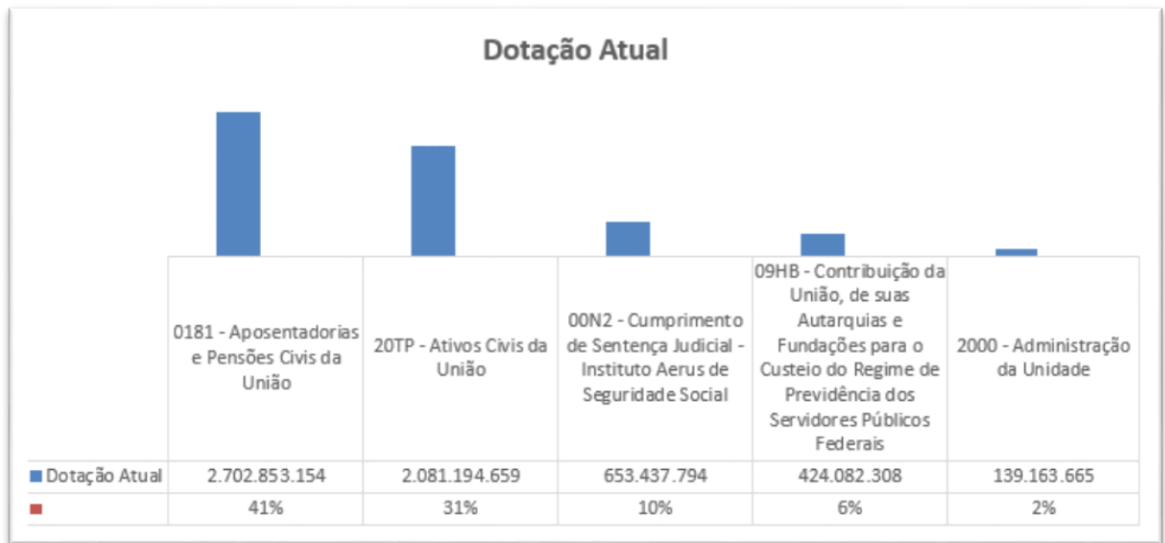

Fonte: SIOP  
 Valores em R\$

Estas e outras informações relevantes a respeito do Ministério do Trabalho e Previdência relacionadas com suas funções, estrutura, atividades e outras notícias podem ser encontradas no site <https://www.gov.br/trabalho-e-emprego/pt-br/>.

## DECLARAÇÃO DO CONTADOR

Esta declaração refere-se às demonstrações contábeis e suas notas explicativas de 31 de dezembro de 2023 do Ministério do Trabalho e Emprego.

Esta declaração reflete a conformidade contábil das demonstrações contábeis encerradas em 31 de dezembro de 2023 e é pautada na Macrofunção 020315 – Conformidade Contábil presente no Manual SIAFI-Sistema Integrado de Administração Financeira do Governo Federal.

As demonstrações contábeis, Balanço Patrimonial, Demonstração de Variações Patrimoniais, Demonstração de Fluxo de Caixa, Balanço Orçamentário, Balanço Financeiro e suas Notas Explicativas, encerradas em 31 de dezembro de 2023, estão, em todos os aspectos relevantes, de acordo com a Lei nº 4.320/64, o Manual de Contabilidade Aplicada ao Setor Público e o Manual SIAFI, exceto quanto os assuntos mencionados a seguir:

### **Declaração Com Ressalva:**

#### **Órgão 40.000 – Ministério do Trabalho e Previdência – Administração Direta**

- a) Ausência do registro de depreciação dos bens móveis, motivo pelo qual aplicamos a restrição contábil 642 – Falta/Registro incompatível depreciação, amortização.
- b) Ausência de registro de amortização de software, motivo pelo qual foi emitida a restrição contábil 643 – Falta/evolução incompatível com amortização de ativo intangível.
- c) Saldos alongados e/ou incompatíveis nas contas de controle de convênios a comprovar e/ou a aprovar, motivo pelo qual aplicamos as restrições 656 – Convênios a comprovar com data expirada e a 657 – Convênios a aprovar com data expirada.

Justificativas para permanência das restrições contábeis no encerramento de 2023:

Órgão/Unidades Gestoras comunicadas, e o mesmo vem buscando atender gradualmente as orientações, sem solução tempestiva.

As demonstrações contábeis, Balanço Patrimonial, Demonstração das Variações Patrimoniais, Demonstração dos Fluxos de Caixa, Balanço Orçamentário, Balanço Financeiro e suas notas explicativas, referentes ao exercício de 2023, estão de acordo com a Lei nº 4.320/64, o Manual de Contabilidade Aplicada ao Setor Público e o Manual SIAFI, em todos os aspectos relevantes, exceto no tocante as ressalvas apontadas.

Brasília-DF, janeiro de 2024.

Patrícia de Melo Costa  
CRC DF-025233/O-1

## II – DEMONSTRAÇÕES CONTÁBEIS

## BALANÇO PATRIMONIAL

<i>Ativo</i>	<i>31/12/2023</i>	<i>31/12/2022</i>
<b>Circulante</b>		
Caixa e Equivalentes de Caixa	155.528.756	165.007.161
Créditos a Curto Prazo	383.980.881	264.244.618
Demais Créditos e Valores	384.139.409	264.390.806
(-) Ajustes para Perdas em Créditos a Curto Prazo	- 158.528	- 146.188
Estoques	2.432.344	259.987
	<b>541.941.981</b>	<b>429.511.767</b>
<b>Não Circulante</b>		
Ativo Realizável a Longo Prazo	39.146	24.684
Créditos a Longo Prazo	39.146	24.684
Demais Créditos e Valores	177.328.357	196.672.170
(-) Ajustes para Perdas	- 177.289.212	- 196.647.486
Imobilizado	450.595.356	309.625.617
Intangível	102.841.339	29.469.463
	<b>553.475.840</b>	<b>339.119.764</b>
<b>Total do Ativo</b>	<b>1.095.417.822</b>	<b>768.631.530</b>
<i>Passivo</i>	<i>31/12/2023</i>	<i>31/12/2022</i>
<b>Circulante</b>		
Obrigações Trabalhistas, Previdenciárias e Assistenciais	88.948.780	149.989.227
Fornecedores e Contas a Pagar	4.480.443	4.513.110
Obrigações Fiscais a Curto Prazo	-	107
Transferências Fiscais a Curto Prazo	862.245	-
Provisões	-	76.436.407.613
Demais Obrigações	35.391.390	18.420.043
	<b>129.682.859</b>	<b>76.609.330.099</b>
<b>Não Circulante</b>		
Provisões a Longo Prazo	-	1.339.768.002.370
	-	<b>1.339.768.002.370</b>
<b>Patrimônio Líquido</b>		
Demais Reservas	6.660.434	4.942
Resultado do Exercício	367.185.169	- 106.509.435.678
Resultados de Exercícios Anteriores	588.874.388	- 1.309.108.861.713
Ajustes de Exercícios Anteriores	3.014.972	9.591.510
	<b>965.734.963</b>	<b>- 1.415.608.700.939</b>
<b>Total do Passivo e Patrimônio Líquido</b>	<b>1.095.417.822</b>	<b>768.631.530</b>

## ATIVOS E PASSIVOS FINANCEIROS E PERMANENTES

<i>Saldo Patrimonial</i>	<i>31/12/2023</i>	<i>31/12/2022</i>
<b>Ativo</b>		
Financeiro	155.528.756	165.007.161
Permanente	939.889.065	603.624.369
	<b>1.095.417.822</b>	<b>768.631.530</b>
<b>Passivo</b>		
Financeiro	670.502.051	729.773.330
Permanente	7.126.099	1.416.204.411.821
	<b>677.628.150</b>	<b>1.416.934.185.151</b>
<b>Saldo Patrimonial</b>	<b>417.789.672</b>	<b>1.416.165.553.621</b>

#### CONTAS DE COMPENSAÇÃO

<i>Ativo</i>	<i>31/12/2023</i>	<i>31/12/2022</i>
<b>Atos Potenciais Ativos</b>		
Garantias e Contragarantias Recebidas	5.041.867	1.543.200
Direitos Conveniados e Outros Instrumentos Congêneres	460.000	-
<b>Total</b>	<b>5.501.867</b>	<b>1.543.200</b>
<b>Passivo</b>		
<b>Atos Potenciais Passivos</b>		
Obrigações Conveniadas e Outros Instrumentos	539.224.299	71.505.213
Obrigações Contratuais	1.281.157.947	592.028.095
<b>Total</b>	<b>1.820.382.246</b>	<b>663.533.308</b>

## DEMONSTRATIVO DO SUPERÁVIT/DÉFICIT FINANCEIRO APURADO NO BALANÇO PATRIMONIAL

<i>Destinação de Recursos</i>		<i>31/12/2023</i>
Recursos Ordinários	-	247.768.504
Recursos Vinculados	-	267.204.790
1. Recursos vinculados à Seguridade Social (exceto Previdência)	-	1.029.328.963
2. Recursos Vinculados à Previdência Social (RPPS)		-
3. Recursos de Alienação de Bens e Direitos		1.571.619.537
4. Recursos Vinculados a Fundos, Órgãos e Programas	-	809.495.364
5. Outros Recursos Vinculados		-
6. Outros Recursos Vinculados		-
<b>Total</b>	<b>-</b>	<b>514.973.294</b>

## DEMONSTRAÇÃO DAS VARIAÇÕES PATRIMONIAIS

<i>Varição Patrimonial</i>	<i>31/12/2023</i>	<i>31/12/2022</i>
<b>Aumentativa</b>		
Contribuições	102.317.620	87.323.755
Variações Patrimoniais Aumentativas Financeiras	152.380.397	20.950.279
Transferências e Delegações Recebidas	174.669.310.164	2.391.951.276.861
Valorização e Ganhos com Ativos e Desincorporação de Passivos	92.734.636	245.405.306
Exploração e Venda de Bens, Serviços e	-	-
Outras Variações Patrimoniais Aumentativas	829.439.968	15.922.360
	<b>175.846.182.785</b>	<b>2.392.320.878.562</b>
<b>Diminutiva</b>		
Pessoal e Encargos	2.181.971.359	1.431.139.306
Benefícios Previdenciários e Assistenciais	288.148.313	4.210.066.761
Uso de Bens, Serviços e Consumo de Capital	1.143.897.131	859.166.874
Variações Patrimoniais Diminutivas Financeiras	8.647	7.440
Transferências e Delegações Concedidas	171.658.296.977	2.385.633.514.288
Desvalorização e Perda de Ativos e Incorporação de Passivos	104.180.690	28.874.544
Tributárias	90.875	14.567
Outras Variações Patrimoniais Diminutivas	102.403.622	106.667.530.462
	<b>175.478.997.615</b>	<b>2.498.830.314.240</b>
<b>Resultado Patrimonial do Período</b>	<b>367.185.169</b>	<b>106.509.435.678</b>

## BALANÇO ORÇAMENTÁRIO

<i>Receitas Orçamentárias</i>	<i>Previsão Inicial</i>	<i>Previsão Atualizada</i>	<i>Receitas Realizadas</i>	<i>Saldo</i>		
<b>Corrente</b>						
Receitas de Contribuições	-	-	102.317.620	102.317.620		
Receita Patrimonial	-	-	131.841.786	131.841.786		
Transferências Correntes	-	-	938.938	938.938		
Outras Receitas Correntes	<u>580.604.790</u>	<u>580.604.790</u>	-	<u>580.604.790</u>		
	<b>580.604.790</b>	<b>580.604.790</b>	<b>235.098.344</b>	<b>345.506.446</b>		
<b>Capital</b>						
Alienação de Bens	-	-	-	-		
	-	-	-	-		
<b>Subtotal de Receitas</b>	<b>580.604.790</b>	<b>580.604.790</b>	<b>235.098.344</b>	<b>345.506.446</b>		
<b>Déficit</b>	-	-	<b>3.647.899.466</b>	<b>3.647.899.466</b>		
<b>Total</b>	<b>580.604.790</b>	<b>580.604.790</b>	<b>3.882.997.809</b>	<b>3.302.393.019</b>		
<b>CRÉDITOS ADICIONAIS ABERTOS</b>	-	-	<b>200.467.396</b>	<b>200.467.396</b>		
Excesso de Arrecadação	-	-	-	-		
Créditos Cancelados	-	-	200.467.396	-		
<i>Despesas Orçamentárias</i>	<i>Dotação Inicial</i>	<i>Dotação Atualizada</i>	<i>Despesas Empenhadas</i>	<i>Despesas Liquidadas</i>	<i>Despesas Pagas</i>	<i>Saldo</i>
<b>Corrente</b>						
Pessoal e Encargos Sociais	5.304.131.987	5.344.746.515	2.175.411.717	2.173.175.585	2.064.620.658	3.169.334.798
Outras Despesas Correntes	<u>1.463.257.728</u>	<u>1.236.173.600</u>	<u>1.680.950.643</u>	<u>1.535.387.672</u>	<u>1.529.634.936</u>	<u>444.777.043</u>
	<b>6.767.389.715</b>	<b>6.580.920.115</b>	<b>3.856.362.360</b>	<b>3.708.563.257</b>	<b>3.594.255.594</b>	<b>2.724.557.755</b>
<b>Capital</b>						
Investimentos	16.492.480	30.530.742	26.635.449	3.643.418	3.628.968	3.895.293
	<b>16.492.480</b>	<b>30.530.742</b>	<b>26.635.449</b>	<b>3.643.418</b>	<b>3.628.968</b>	<b>3.895.293</b>
RESERVA DE CONTINGÊNCIA	-	-	-	-	-	-
Subtotal das Despesas	<u>6.783.882.195</u>	<u>6.611.450.857</u>	<u>3.882.997.809</u>	<u>3.712.206.675</u>	<u>3.597.884.562</u>	<u>2.728.453.048</u>
<b>Total</b>	<b>6.783.882.195</b>	<b>6.611.450.857</b>	<b>3.882.997.809</b>	<b>3.712.206.675</b>	<b>3.597.884.562</b>	<b>2.728.453.048</b>

## RESTOS A PAGAR

<i>RP Não Processado</i>	<i>Tipo</i>	<i>Inscritos Ex. Inscritos em 31 de Dezembro</i>		<i>Liquidados</i>	<i>Pagos</i>	<i>Cancelados</i>	<i>Saldo</i>
		<i>Anteriores</i>	<i>do Ex. Anterior</i>				
Despesas Correntes	Pessoal e Encargos	-	3.605.025	2.412.106	2.412.106	-	1.192.919
	Outras Despesas Correntes	<u>183.971.238</u>	<u>354.737.362</u>	<u>97.022.721</u>	<u>97.022.292</u>	<u>76.180.551</u>	<u>365.505.758</u>
Despesa de Capital	Subtotal	<b>183.971.238</b>	<b>358.342.388</b>	<b>99.434.827</b>	<b>99.434.398</b>	<b>76.180.551</b>	<b>366.698.677</b>
	Investimentos	<u>10.266.447</u>	<u>17.200.339</u>	<u>10.563.912</u>	<u>10.563.912</u>	<u>48.000</u>	<u>16.854.873</u>
<b>Total</b>	Subtotal	<b>10.266.447</b>	<b>17.200.339</b>	<b>10.563.912</b>	<b>10.563.912</b>	<b>48.000</b>	<b>16.854.873</b>
		<b>194.237.685</b>	<b>375.542.727</b>	<b>109.998.739</b>	<b>109.998.311</b>	<b>76.228.551</b>	<b>383.553.550</b>
<i>RP Processado</i>	<i>Tipo</i>	<i>Inscritos Ex. Inscritos em 31 de Dezembro</i>		<i>Pagos</i>	<i>Cancelados</i>	<i>Saldo</i>	
		<i>Anteriores</i>	<i>do Ex. Anterior</i>				
Despesas Correntes	Pessoal e Encargos Sociais	-	155.089.448	154.991.766	-	97.682	
	Outras Despesas Correntes	<u>2.025</u>	<u>8.076.719</u>	<u>8.076.288</u>	<u>2.455</u>	-	
<b>Total</b>		<b>2.025</b>	<b>163.166.167</b>	<b>163.068.054</b>	<b>2.455</b>	<b>97.682</b>	

## BALANÇO FINANCEIRO

<i>Ingressos</i>	<i>31/12/2023</i>	<i>31/12/2022</i>
<b>Receitas Orçamentárias</b>		
Ordinárias	157.058.847	26.197.126
Vinculadas	78.073.045	61.690.844
(-) Deduções da Receita Orçamentária	- 33.548	- 294.238
	<b>235.098.344</b>	<b>87.593.732</b>
<b>Transferências Financeiras Recebidas</b>		
Resultantes da Execução Orçamentária	140.300.622.358	827.658.303.051
Independentes da Execução Orçamentária	34.122.831.910	971.955.613
	<b>174.423.454.268</b>	<b>828.630.258.663</b>
<b>Recebimentos Extraorçamentários</b>		
Inscrição dos Restos a Pagar Processados	114.322.113	163.166.167
Inscrição dos Restos a Pagar Não Processados	170.791.135	375.342.727
Depósitos Restituíveis e Valores Vinculados	307.764.375	7.160.447
Outros Recebimentos Extraorçamentários	843.628.085	9.102.520
	<b>1.436.505.708</b>	<b>554.771.860</b>
<b>Saldo do Exercício Anterior</b>		
Caixa e Equivalentes de Caixa	165.007.161	4.014.829
	<b>165.007.161</b>	<b>4.014.829</b>
<b>Total</b>	<b>176.260.065.480</b>	<b>829.276.639.085</b>
<i>Dispêndios</i>	<i>31/12/2023</i>	<i>31/12/2022</i>
<b>Despesas Orçamentárias</b>		
Ordinárias	2.852.483.077	1.366.053.510
Vinculadas	1.030.514.733	5.461.257.736
	<b>3.882.997.809</b>	<b>6.827.311.246</b>
<b>Transferências Financeiras Concedidas</b>		
Resultantes da Execução Orçamentária	136.686.374.255	821.297.327.666
Independentes da Execução Orçamentária	34.955.867.434	968.617.978
	<b>171.642.241.689</b>	<b>822.265.945.644</b>
<b>Pagamentos Extraorçamentários</b>		
Pagamento dos Restos a Pagar Processados	163.068.054	1.472
Pagamento dos Restos a Pagar Não Processados	109.998.311	11.216.866
Depósitos Restituíveis e Valores Vinculados	306.230.861	7.156.690
Outros Pagamentos Extraorçamentários	-	6
	<b>579.297.226</b>	<b>18.375.034</b>
<b>Saldo do Exercício Seguinte</b>		
Caixa e Equivalentes de Caixa	155.528.756	165.007.161
	<b>155.528.756</b>	<b>165.007.161</b>
<b>Total</b>	<b>176.260.065.480</b>	<b>829.276.639.085</b>

Fonte: Siafi

## DEMONSTRAÇÃO DOS FLUXOS DE CAIXA

<i>Fluxos de Caixa</i>	<i>31/12/2023</i>	<i>31/12/2022</i>
<b>Das Atividades Operacionais</b>		
<b>Ingressos</b>		
Receita de Contribuições	102.317.620	87.323.755
Remuneração das Disponibilidades	131.841.786	269.977
Transferências Recebidas	938.938	-
Outros Ingressos Operacionais	175.574.842.696	828.646.521.630
	<b>175.809.941.039</b>	<b>828.734.115.362</b>
<b>Desembolsos</b>		
Trabalho	- 2.145.110.696	- 5.207.320.163
(+/-) Ordens Bancárias não Sacadas	4.032	6
Demais Despesas	- 1.334.156.283	- 849.350.218
Transferências Concedidas	- 381.203.259	- 233.334.642
Outros Desembolsos Operacionais	- 171.948.472.550	- 822.273.102.334
	<b>- 175.808.938.755</b>	<b>- 828.563.107.363</b>
Aquisição de Ativo Não Circulante	- 8.688.469	- 9.946.200
Outros Desembolsos de Investimentos	- 1.792.220	- 69.467
	<b>- 10.480.689</b>	<b>- 10.015.667</b>
	<b>- 9.478.405</b>	<b>160.992.332</b>
<b>Geração Líquida de Caixa e Equivalentes de Caixa</b>	<b>- 9.478.405</b>	<b>160.992.332</b>
Caixa e Equivalentes de Caixa Inicial	165.007.161	4.014.829
Caixa e Equivalentes de Caixa Final	155.528.756	165.007.161

## QUADRO DE TRANSFERÊNCIAS RECEBIDAS E CONCEDIDAS

<i>Quadro de Transferências</i>	<i>Detalhamento</i>	<i>31/12/2023</i>	<i>31/12/2022</i>
Recebidas	Sub-Repasse Recebido	3.736.920.408	6.223.270.163
	Cota Recebida	135.830.597.038	819.602.906.154
	Demais Transf. e Delegações Recebidas	734.148.969,46	1.833.227.608,82
	Transferências Recebidas para Pgto. de RP	34.121.787.852	970.854.738
	<b>Subtotal</b>	<b>174.423.454.268</b>	<b>828.630.258.663</b>
Concedidas	Sub-Repasse Concedido	3.737.135.408	6.223.270.163
	Movimentações de Saldos Patrimoniais	928.993.335	9.849.955
	Transferências Concedidas para Pgto. de RP	33.994.980.000	946.490.986
	Repasse Concedido	132.947.712.277	813.409.621.741
	Demais Transf. e Delegações Concedidas	33.420.668,29	1.676.712.798,14
	<b>Subtotal</b>	<b>171.642.241.689</b>	<b>822.265.945.644</b>
<b>Total</b>		<b>2.781.212.579</b>	<b>6.364.313.020</b>



### QUADRO DE DESPESAS EXECUTADAS POR FUNÇÃO

<i>Pessoal e Demais Despesas</i>		<i>31/12/2023</i>		<i>31/12/2022</i>
Administração	-	133.570.979	-	43.825.037
Assistência Social	-	20.217	-	167.758
Previdência Social	-	306.278.972	-	190.245
Trabalho	-	2.145.110.696	-	5.207.320.163
Indústria	-	2.900		-
Encargos Especiais	-	894.283.215	-	805.167.179
(+/-) Ordens Bancárias não Sacadas		4.032	-	6
<b>Total</b>	-	<b>3.479.262.947</b>	-	<b>6.056.670.387</b>

Fonte: Siafi

### **III – NOTAS EXPLICATIVAS**

#### **1. Base de Preparação das Demonstrações e das Práticas Contábeis – Exercício Financeiro de 2023**

As Demonstrações Contábeis (DCON) são elaboradas em consonância com os dispositivos da Lei nº 4.320/1964, do Decreto-Lei nº 200/1967, do Decreto nº 93.872/1986, da Lei nº 10.180/2001 e da Lei Complementar nº 101/2000. Abrangem, também, as Normas Brasileiras de Contabilidade Aplicadas ao Setor Público (NBC TSP) do Conselho Federal de Contabilidade (CFC), o Manual de Contabilidade Aplicada ao Setor Público (MCASP) e o Manual SIAFI, ambos da Secretaria do Tesouro Nacional (STN).

As estruturas e a composição das Demonstrações Contábeis estão de acordo com o padrão da contabilidade aplicada ao setor público brasileiro e são compostas por:

- I. Balanço Patrimonial (BP);
- II. Demonstração das Variações Patrimoniais (DVP);
- III. Demonstração dos Fluxos de Caixa (DFC);
- IV. Balanço Orçamentário (BO);
- V. Balanço Financeiro (BF);
- VII. Notas Explicativas.

#### **2. Resumo dos Principais Critérios e Políticas Contábeis**

A seguir, são apresentados os principais critérios e políticas contábeis adotados no âmbito deste Ministério do Trabalho e Previdência, tendo em consideração as opções e premissas do modelo da contabilidade aplicada ao setor público.

##### **2.1 Moeda funcional e saldos em moedas estrangeiras**

A moeda funcional é o Real.

##### **2.2 Caixa e equivalentes de caixa**

Compreendem o somatório dos valores em caixa e em bancos bem como equivalentes de caixa, que representam recursos com livre movimentação para aplicação nas operações da entidade registradas na Conta Única do Tesouro Nacional.

##### **2.3 Demais Créditos e Valores a Curto Prazo**

Compreendem os direitos a receber a curto prazo, relacionados com danos ao patrimônio público, créditos por irregularidade de comprovação e demais créditos administrativos. Os ajustes para perdas são reconhecidos em até doze meses da data das demonstrações contábeis. Os valores são mensurados com base no valor de custo acrescidos das atualizações monetárias e juros registrados até a data do fechamento das demonstrações contábeis em contas de resultado.

##### **2.4 Estoques**

Compreendem o valor dos bens adquiridos, produzidos ou em processo de elaboração pela entidade com o objetivo de venda ou utilização própria no curso normal das atividades.

O método para mensuração e avaliação das saídas dos estoques é o custo médio ponderado, conforme determina o art. 106, inciso III, da Lei nº 4.320/1964. Há, também, a possibilidade de redução de valores do estoque, mediante as contas para ajustes para perdas ou para redução ao valor de mercado, quando o valor registrado estiver superior ao valor de mercado.

### **2.5 Ativo realizável a longo prazo**

Os valores são avaliados e mensurados pelo valor original e, quando aplicável, são acrescidos das atualizações e correções monetárias, de acordo com as taxas especificadas nas respectivas operações. Para todos os ativos desse item, quando mensuráveis, são registrados os ajustes para perdas.

### **2.6 Imobilizado**

O imobilizado é composto pelos bens móveis e imóveis. É reconhecido inicialmente com base no valor de aquisição, construção ou produção. Após o reconhecimento inicial, ficam sujeitos à depreciação, amortização ou exaustão (quando tiverem vida útil definida), à redução ao valor recuperável e à reavaliação.

Os gastos posteriores à aquisição, construção ou produção são incorporados ao valor do imobilizado desde que tais gastos aumentem a vida útil do bem e sejam capazes de gerar benefícios econômicos futuros. Se os gastos não gerarem tais benefícios, eles são reconhecidos diretamente como variações patrimoniais diminutivas do período.

### **2.7 Intangível**

Os direitos que tenham por objeto bens incorpóreos, à manutenção da atividade pública ou exercidos com essa finalidade, são mensurados ou avaliados com base no valor de aquisição ou de produção, deduzido o saldo da respectiva conta de amortização acumulada (quanto tiverem vida útil definida).

### **2.8 Depreciação, amortização ou exaustão de bens móveis**

A base de cálculo para a depreciação, a amortização e a exaustão é o custo do ativo imobilizado, compreendendo tanto os custos diretos como os indiretos. O método de cálculo dos encargos de depreciação aplicável é o das quotas constantes.

Como regra geral a depreciação dos bens móveis deve ser iniciada a partir do primeiro dia do mês seguinte à data da colocação do bem em utilização. Porém, quando o valor do bem adquirido e o valor da depreciação no primeiro mês sejam relevantes, admite-se, em caráter de exceção, o cômputo da depreciação em fração menor do que um mês.

### **2.9 Reavaliação, atualização, depreciação de bens imóveis**

Os procedimentos para registro da atualização, reavaliação, redução ao valor recuperável, depreciação, amortização e exaustão na Administração Pública Direta da União, suas autarquias e fundações tem como base legal a Lei nº 4.320/1964, Lei Complementar nº 101/2000, NBCASP, MCASP e Lei nº 10.180/2001.

Os procedimentos contábeis estão descritos, de maneira mais detalhada, no Manual SIAFIWeb, Macrofunção 020330, disponível no sítio da STN, na Portaria Conjunta STN/SPU nº 703/2014 e no Manual de Avaliação de Imóveis do Patrimônio da União.

### **2.9.1 Reavaliação**

Segundo a Portaria Conjunta STN/SPU nº 703/2014 os valores dos bens imóveis de uso especial da União, autarquias e fundações públicas federais deverão ser reavaliados, aqueles nos quais:

- Seja aplicado, a título de benfeitoria, valor percentual igual ou superior ao estipulado pela SPU;
- Houver alteração de área construída, independentemente do valor investido; e
- Seja comprovada a ocorrência de quaisquer sinistros, tais como incêndio, desmoronamento, desabamento, arruinamento, dentre outros.

### **2.9.2 Redução ao Valor Recuperável**

A entidade avalia se há qualquer indicação de que um ativo possa ter o seu valor reduzido ao valor recuperável, sem possibilidade de reversão desta perda em um futuro próximo. Caso haja indício, deverá estimar o valor da perda por meio de testes de recuperabilidade. A metodologia de avaliação dessa indicação de redução ao valor recuperável, bem como a mensuração do valor seguem as orientações do MCASP (Parte II – Procedimentos Contábeis Patrimoniais) e estão descritas de forma mais detalhada no Manual SIAFI, especificamente na Macrofunção 020335 – Reavaliação e Redução ao Valor Recuperável, disponível no sítio do Tesouro Nacional.

Conforme descrito no item 3.1 da Macrofunção supracitada, no momento da adoção, por se tratar de uma mudança no critério contábil, a perda por não recuperabilidade será reconhecida como ajustes de exercícios anteriores, impactando diretamente o patrimônio líquido. Após a adoção inicial, a perda por não recuperabilidade do ativo será reconhecida no resultado patrimonial, podendo ter como contrapartida o bem ou uma conta retificadora. Depois do reconhecimento de uma perda por não recuperabilidade, a variação patrimonial diminutiva de depreciação, amortização ou exaustão do ativo será ajustada para alocar o valor contábil revisado do ativo, menos seu valor residual.

### **2.9.3 Depreciação de bens imóveis cadastrados no SPIUnet**

A base de cálculo para a depreciação, a amortização e a exaustão é o custo do ativo imobilizado ou do intangível, compreendendo tanto os custos diretos como os indiretos. O método de cálculo desses encargos, aplicável a toda a Administração Pública direta, autárquica e fundacional, é o das quotas constantes, exceto para os bens imóveis objeto da Portaria Conjunta STN-SPU nº 3/2014, que são cadastrados no Sistema de Gerenciamento dos Imóveis de Uso Especial da União (SPIUnet) e seguem critérios específicos tratados no tópico seguinte.

Como regra geral, a depreciação deve ser iniciada a partir do primeiro dia do mês seguinte à data da colocação do bem em utilização. Entretanto, conforme item 6.10 da Macrofunção 020330, quando o valor do bem adquirido e o valor da depreciação no primeiro mês são relevantes, admite-se, em caráter de exceção, o cômputo da depreciação em fração menor do que um mês.

#### **2.9.3.1 Depreciação de bens imóveis cadastrados no SPIUnet**

O valor depreciado dos bens imóveis da União, das autarquias e das fundações públicas federais é apurado mensal e automaticamente pelo sistema SPIUnet sobre o valor depreciável da acessão, utilizando-se, para tanto, o Método da Parábola de Kuentzle, e a depreciação será iniciada no mesmo dia em que o bem for colocado em condições de uso.

A vida útil será definida com base no laudo de avaliação específica ou, na sua ausência, por parâmetros predefinidos pela SPU, segundo a natureza e as características dos bens imóveis. Nos casos de bens reavaliados, independentemente do fundamento, a depreciação acumulada deve ser zerada e reiniciada a partir do novo valor.

## **2.10 Passivos**

As obrigações são evidenciadas por valores conhecidos ou calculáveis, acrescidos, quando aplicável, dos correspondentes encargos das variações monetárias e cambiais ocorridas até a data das demonstrações contábeis.

Os passivos apresentam a seguinte divisão:

- I. Obrigações trabalhistas, previdenciárias e assistenciais;
- II. Fornecedores e contas a pagar;
- III. Provisões; e
- IV. Demais obrigações.

### **2.10.1 Provisões**

As provisões são reconhecidas quando a possibilidade de saída de recursos no futuro é provável e é possível a estimativa confiável do seu valor. São atualizadas até a data das demonstrações contábeis pelo montante provável de perda, observadas suas naturezas e os relatórios técnicos emitidos pelas áreas responsáveis.

## **2.11 Apuração do resultado**

No modelo PCASP, é possível a apuração dos seguintes resultados:

- a) Patrimonial;
- b) Orçamentário; e
- c) Financeiro.

### **2.11.1 Resultado patrimonial**

A apuração do resultado patrimonial implica a confrontação das variações patrimoniais aumentativas (VPA) e das variações patrimoniais diminutivas (VPD).

As VPA são reconhecidas quando for provável que benefícios econômicos fluirão para União e quando puderem ser mensuradas confiavelmente.

As VPD são reconhecidas quando for provável que ocorrerá decréscimos nos benefícios econômicos para a União, implicando em saída de recursos ou em redução de ativos ou na assunção de passivos.

A apuração do resultado se dá pelo encerramento das contas de VPA e VPD, em contrapartida a uma conta de apuração. Após a apuração, o resultado é transferido para conta de Superávit/Déficit do Exercício. O detalhamento do confronto entre VPA e VPD é apresentado na Demonstração das Variações Patrimoniais.

### 2.11.2 Resultado orçamentário

O regime orçamentário da União segue o descrito no art. 35 da Lei nº 4.320/1964. Desse modo, pertencem ao exercício financeiro as receitas nele arrecadadas e as despesas nele legalmente empenhadas.

O resultado orçamentário representa o confronto entre as receitas orçamentárias realizadas e as despesas orçamentárias empenhadas. O superávit/déficit é apresentado diretamente no Balanço Orçamentário.

### 2.11.3 Resultado financeiro

O resultado financeiro representa o confronto entre ingressos e dispêndios, orçamentários e extraorçamentários, que ocorreram durante o exercício e alteraram as disponibilidades da União.

No Balanço Financeiro, é possível identificar a apuração do resultado financeiro. Em função das particularidades da União, pela observância do princípio de caixa único, é possível, também, verificar o resultado financeiro na Demonstração dos Fluxos de Caixa.

## BALANÇO PATRIMONIAL

### 1 - Caixa Equivalentes de Caixa

O Caixa e Equivalentes de Caixa são os recursos para aplicação nas operações da entidade e para os quais não haja restrições para uso imediato, estando segmentado em “Caixa” e em “Bancos”.

<i>Caixa e Equivalentes de Caixa</i>	<i>31/12/2023</i>	<i>31/12/2022</i>	<i>AH%</i>	<i>AV%</i>
Caixa	154.700.668	163.556.559	-5%	99%
Bancos	828.088	1.450.602	-43%	1%
<b>Total</b>	<b>155.528.756</b>	<b>165.007.161</b>	<b>-6%</b>	<b>100%</b>

Fonte: Siafi

As análises horizontais podem ter seus índices de comparabilidade subestimados tendo em vista a cisão do INSS (37202), FRGPD (37904) e PREVIC (33206) ocorrida em 31/12/2022.

O caixa é composto pelos recursos disponíveis na Conta Única do Tesouro Nacional (Limite de Saque) para pagamento de despesas correntes e de capital.

Os bancos são compostos pelos valores disponíveis na Conta Única do Tesouro Nacional (CTU) depositados no Banco Central do Brasil (BCB).

<i>Caixa</i>	<i>31/12/2023</i>	<i>31/12/2022</i>	<i>AH%</i>	<i>AV%</i>
Limite de Saque	154.700.668	163.556.559	-5%	100%
<b>Total</b>	<b>154.700.668</b>	<b>163.556.559</b>	<b>-5%</b>	<b>100%</b>

Fonte: Siafi

As análises horizontais podem ter seus índices de comparabilidade subestimados tendo em vista a cisão do INSS (37202), FRGPD (37904) e PREVIC (33206) ocorrida em 31/12/2022.

Os bancos são compostos pelos valores disponíveis na Conta Única do Tesouro Nacional (CTU) depositados no Banco Central do Brasil (BCB).

<i>Bancos</i>	<i>31/12/2023</i>	<i>31/12/2022</i>	<i>AH%</i>	<i>AV%</i>
Tesouro Nacional	828.088	1.450.602	-43%	100%
<b>Total</b>	<b>828.088</b>	<b>1.450.602</b>	<b>-43%</b>	<b>100%</b>

Fonte: Siafi

As análises horizontais podem ter seus índices de comparabilidade subestimados tendo em vista a cisão do INSS (37202), FRGPD (37904) e PREVIC (33206) ocorrida em 31/12/2022.

## 2 - Créditos de Curto e Longo Prazo

### 2.1 - Demais Créditos e Valores

Os Demais Créditos e Valores compreendem os valores a receber pelas demais transações (que não se enquadram nos outros grupos de contas classificados nos créditos a receber realizáveis no curto e longo prazo).

<i>Demais Créditos e Valores</i>	<i>31/12/2023</i>	<i>31/12/2022</i>	<i>AH%</i>	<i>AV%</i>
Créditos por Dano ao Patrimônio	158.528	190.791	-17%	0%
Recursos da União	147.171.096	147.167.389	0%	38%
Outros Créditos e Valores	236.809.785	117.032.626	102%	62%
<b>Subtotal</b>	<b>384.139.409</b>	<b>264.390.806</b>	<b>45%</b>	<b>100%</b>
(-) Ajuste para Perdas	- 158.528	- 146.188	8%	0%
<b>Total</b>	<b>383.980.881</b>	<b>264.244.618</b>	<b>45%</b>	<b>100%</b>

Fonte: Siafi

As análises horizontais podem ter seus índices de comparabilidade subestimados tendo em vista a cisão do INSS (37202), FRGPD (37904) e PREVIC (33206) ocorrida em 31/12/2022.

### 2.1.1 Créditos por Dano ao Patrimônio

Créditos por Dano ao Patrimônio são valores referentes à TCE instauradas pelo MTP, contra responsáveis pela gestão dos recursos públicos que foram encaminhadas ao TCU e que são passíveis de pagamento ou não, a depender do julgamento das contas. O montante a ser registrado em Contas a Receber é mensurado por seu valor atualizado de realização, através do Sistema de Atualização de Débito disponibilizado no portal do TCU.

<i>Créditos por Dano ao Patrimônio</i>	<i>31/12/2023</i>	<i>31/12/2022</i>	<i>AH%</i>	<i>AV%</i>
Falta ou Irregularidade de Comprovação	175.097.203	116.666.100	50%	99%
Pagamentos Indevidos	124.922	78.213.621	-100%	0%
Crédito a Receber por Fraudes em Benefícios	1.132.440	901.598	26%	1%
Débito de Terceiros em Prestação de Serviços	973.792	866.166	12%	1%
Créditos de Servidor	-	-	0%	0%
<b>Subtotal</b>	<b>177.328.357</b>	<b>196.647.486</b>	<b>-10%</b>	<b>100%</b>
(-) Ajuste para Perdas	- 177.289.212	- 196.647.486	-10%	-100%
<b>Total</b>	<b>39.146</b>	<b>-</b>	<b>100%</b>	<b>0%</b>

Fonte: Siasi

As análises horizontais podem ter seus índices de comparabilidade subestimados tendo em vista a cisão do INSS (37202), FRGPD (37904) e PREVIC (33206) ocorrida em 31/12/2022.

A atualização dos valores já contabilizados é realizada uma vez a cada exercício, no mês de dezembro.

## 3 - Imobilizado

O Imobilizado está segregado em dois grupos: bens móveis e bens imóveis.

No último trimestre de 2023, houve a transferência do imobilizado que antes estava registrado contabilmente no FAT para o ministério do trabalho administração direta, tal ação foi efetuada por recomendação da CGU (Controladoria Geral da União) que em 2021 emitiu para o FAT (Fundo de amparo ao trabalhador) o relatório de Avaliação nº 899784. Por esse motivo, na tabela abaixo o saldo de imobilizado do FAT aparece com saldo igual a zero.

### 3.1 Bens Móveis

Os bens móveis do MTE estão distribuídos nas Superintendências Regionais e cada Superintendência possui autonomia administrativa. Para o efetivo controle dos estoques de materiais e bens patrimoniais existe a recomendação de utilização do Sistema Integrado de Administração de Serviços – SIADS.



<i>Bens Móveis</i>	<i>Bens de Informática</i>	<i>Veículos</i>	<i>Móveis e Utensílios</i>	<i>Máq, Aparel, Eqpto e Ferram</i>	<i>Mat Cult, Edu e de Comunic</i>	<i>Demais Bens Móveis</i>	<i>Total</i>
<b>Custo</b>							
Saldo Inicial	45.146.751	53.856.189	15.286.892	6.459.757	1.567.956	314.516	122.632.061
Adição	18.133.190	3.088.627	2.829.224	617.780	155.838	86.401	24.738.258
Baixa	- 2.663.164	- 1.522.137	- 465.179	- 331.605	- 56.706	1.663	- 5.037.128
Reavaliação	-	-	-	-	-	-	-
Transferência	56.403.164	12.204.606	32.417.996	8.403.992	1.660.408	1.575.870	112.666.037
Saldo Final	<u>117.019.941</u>	<u>67.627.287</u>	<u>50.068.933</u>	<u>15.149.924</u>	<u>3.327.496</u>	<u>1.805.648</u>	<u>254.999.229</u>
<b>(-) Depreciação</b>							
Saldo Inicial	- 11.026.009	- 5.300.577	- 2.074.973	- 1.465.917	- 275.853	- 56.000	- 20.199.329
Depreciação	- 53.143.794	- 1.067.139	- 614.927.014	- 61.121	- 41.862	- 1.976	- 669.242.905
Baixa	58.219.058	2.388.655	615.508.594	332.740	75.155	16.182	676.540.383
Transferência	- 7.718.600	- 2.316.129	- 6.312.278	- 1.312.436	- 363.018	- 99.398	- 18.121.858
Redução ao valor recup de imobilizado-m	-	-	-	-	-	25.010	25.010
Saldo Final	<u>- 13.669.345</u>	<u>- 6.295.190</u>	<u>- 7.805.670</u>	<u>- 2.506.735</u>	<u>- 605.577</u>	<u>- 141.192</u>	<u>- 31.048.718</u>
Saldo em 31/12/2022	34.120.742	48.555.612	13.211.919	4.993.839	1.292.104	258.516	102.432.733
Saldo em 31/12/2023	103.350.596	61.332.097	42.263.262	12.643.189	2.721.919	1.664.456	223.950.510

Fonte: Siafi

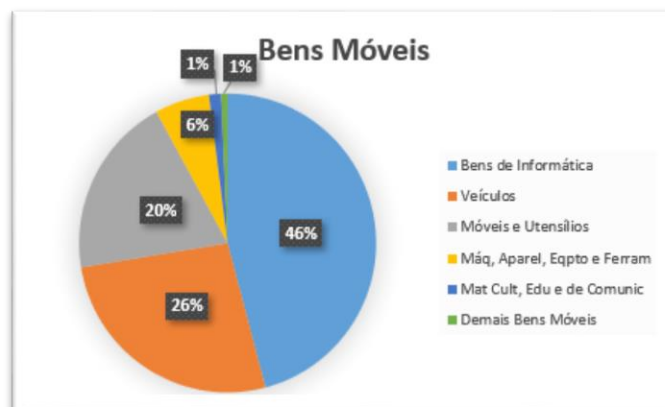

Fonte: Siafi

Os valores constantes neste gráfico não contêm os ajustes referentes a depreciação/amortização/redução ao valor recuperável.

Cabe destacar que nem todos os bens do MTE estão registrados no SIADS e algumas unidades gestoras realizam a depreciação dos bens móveis, utilizando-se de sistemas patrimoniais não institucionalizados, pelo método das cotas constantes, com base na tabela de vida útil e de valor residual constante na Macrofunção 020330 - Depreciação, Amortização e Exaustão.

### 3.2 Bens Imóveis

Os bens imóveis do MTP estão distribuídos nas Superintendências Regionais e cada Superintendência possui autonomia administrativa. Para o efetivo controle dos bens existe a recomendação de utilização do Sistema de Gerenciamento do Patrimônio Imobiliário de Uso Especial da União (SPIUnet).

<i>Bens Imóveis</i>	<i>Imóveis</i>				<i>Total</i>
	<i>Edifícios</i>	<i>Residenciais/Comerciais</i>	<i>Terrenos e Glebas</i>	<i>Demais Bens Imóveis</i>	
<b>Custo</b>					
Saldo Inicial	<b>178.035.763</b>	<b>15.502.505</b>	<b>4.238.728</b>	<b>1.580.656</b>	<b>199.357.652</b>
Adição	2.004.317	-	-	9.074.802	11.079.119
Baixa	- 3.648.425	-	-	-	- 3.648.425
Reavaliação	733.178	- 2.967	- 1.330.868	-	600.657
Transferência	22.230.214	217.358	69.726	-	22.517.299
<b>Saldo Final</b>	<b>199.355.047</b>	<b>15.716.896</b>	<b>2.977.586</b>	<b>10.655.458</b>	<b>228.704.987</b>
<b>(-) Depreciação</b>					
Saldo Inicial	-	-	-	- 1.459.678	- 1.459.678
Depreciação	-	-	-	- 540.083	- 540.083
Transferência	-	-	-	- 60.381	- 60.381
<b>Saldo Final</b>	<b>-</b>	<b>-</b>	<b>-</b>	<b>- 2.060.142</b>	<b>- 2.060.142</b>
Saldo em 31/12/2022	178.035.763	15.502.505	4.238.728	120.978	197.897.974
Saldo em 31/12/2023	199.355.047	15.716.896	2.977.586	8.595.316	226.644.846

Fonte: Siafi

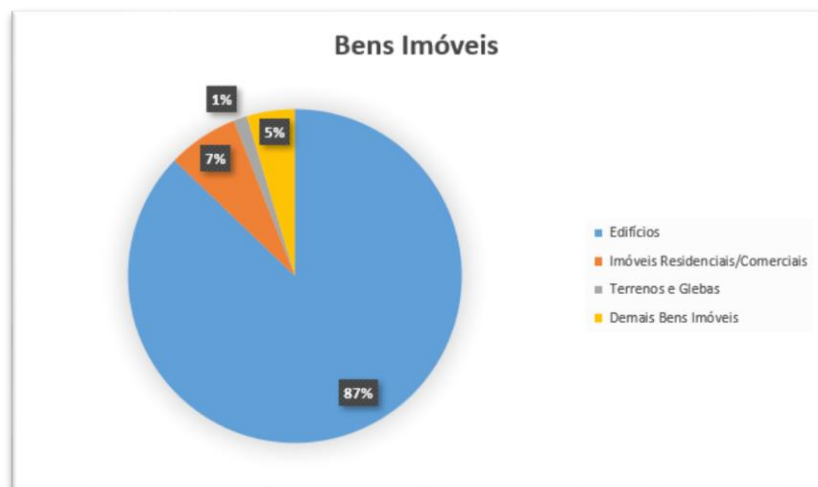

#### 4 – Intangível

O Intangível compreende os direitos que tenham por objeto bens incorpóreos destinados a manutenção da entidade ou exercidos com essa finalidade.

<i>Intangível</i>	<i>Softwares em Fase</i>		<i>Total</i>
	<i>Softwares</i>	<i>de Desenvolvimento</i>	
<b>Vida Útil Definida</b>			
Saldo Inicial	<b>14.320.757</b>	-	<b>14.320.757</b>
Adição	4.486.713	142.809	<b>4.629.522</b>
Baixa	- 46.569	-	<b>46.569</b>
Transferência	33.539.635	20.777	<b>33.560.412</b>
<b>Saldo Final</b>	<b>52.300.537</b>	<b>163.586</b>	<b>52.464.122</b>
<b>Vida Útil Indefinida</b>			
Saldo Inicial	<b>30.717</b>	<b>15.101.703</b>	<b>15.132.420</b>
Adição	808.580	-	<b>808.580</b>
Baixa	-	-	-
Transferência	19.919.838	14.516.379	<b>34.436.217</b>
<b>Saldo Final</b>	<b>20.759.134</b>	<b>29.618.082</b>	<b>50.377.217</b>
Saldo em 31/12/2022	14.351.474	15.101.703	29.453.177
Saldo em 31/12/2023	73.059.671	29.781.668	102.841.339

Fonte: Siafi

## 5 – Contas de Controle

<i>Controle</i>	<i>31/12/2023</i>	<i>31/12/2022</i>	<i>AH%</i>
<b>Execução dos Atos Potenciais</b>			
<b>Atos Potenciais Passivos</b>			
Convênios e Instrumentos Congêneres	1.517.926.494	1.012.990.660	50%
Contratos em Execução	1.281.157.947	587.528.095	118%
<b>Controle de Responsabilidade P/ Valores, títulos e Bens</b>			
Responsabilidade de Terceiros	-	-	
Responsabilidade com Terceiros	-	-	
Diversos Responsáveis	469.835.229,78	252.948.844	86%

Fonte: Siafi

As análises horizontais podem ter seus índices de comparabilidade subestimados tendo em vista a cisão do INSS (37202), FRGPD (37904) e PREVIC (33206) ocorrida em 31/12/2022.

### 5.1 - Convênios e Instrumentos Congêneres

Compreende a execução dos valores de convênios e outros instrumentos congêneres para saída de recursos firmado com outras entidades com a finalidade atingir objetivos comuns. Abaixo é apresentado o “estoque de prestação de contas” do MTE:

### Estoque de Prestação de Contas de Convênios e Congêneres

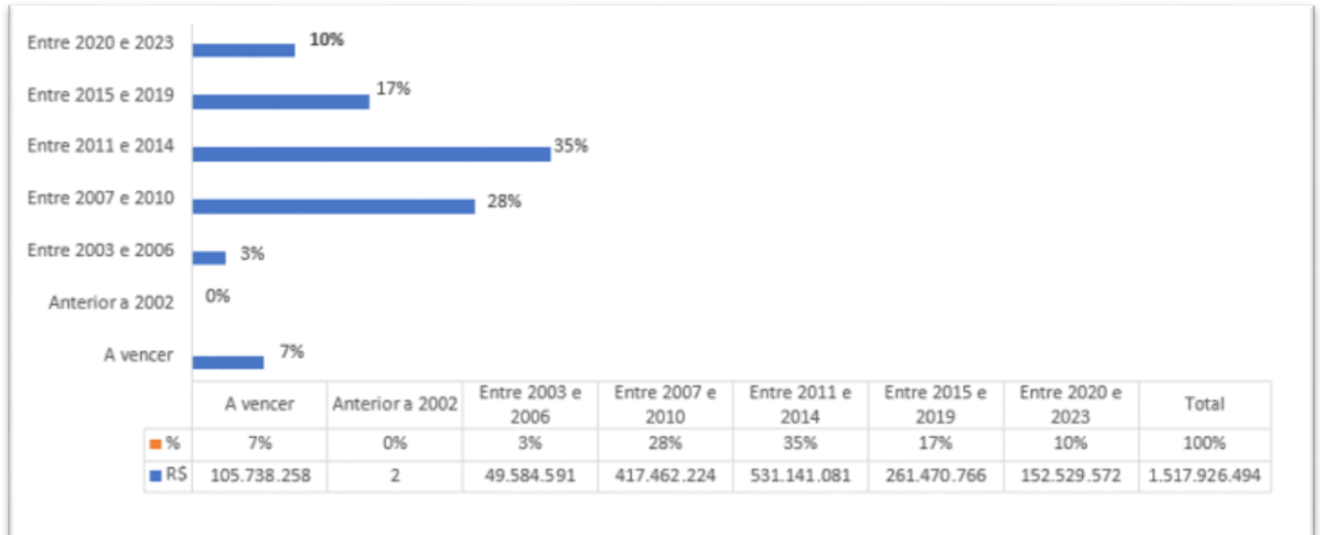

Fonte: Siafi

### 5.2 Contratos em Execução

Compreende ao registro da execução dos valores de obrigações contratuais, quando a administração pública participa como contratante.

#### Contratos de serviços em Execução

	<u>31/12/2023</u>	<u>31/12/2022</u>
CAIXA ECONOMICA FEDERAL	1.002.804.546	345.353.898
EMPRESA DE TECNOLOGIA E INFORMACOES DA PREVIDENCIA - DA	67.772.375	86.450.436
BANCO DO BRASIL SA	53.554.345	68.714.044
TELECOMUNICACOES BRASILEIRAS S/A	28.230.791	19.375.869
LINUXELL INFORMATICA E SERVICOS LTDA	17.905.726	-
G&E SERVICOS TERCEIRIZADOS LTDA	14.492.919	-
STEFANINI CONSULTORIA E ASSESSORIA EM INFORMATICA S.A.	13.854.257	-
DF TURISMO E EVENTOS LTDA	12.631.449	-
SOLUCAO SERVICOS COMERCIO E CONSTRUCAO EIRELI	10.558.844	9.259.857
EMPRESA BRASILEIRA DE CORREIOS E TELEGRAFOS	5.991.182	6.884.281
SEAL TELECOM COMERCIO E SERVICOS DE TELECOMUNICACOES LT	5.448.000	5.448.000
EUROSEG VIGILANCIA E SEGURANCA LTDA	5.367.525	-
TRDT BRASIL TECNOLOGIA LTDA	4.767.840	8.135.628
BARCELO EVENTOS LTDA	3.947.145	-
SOS TECNOLOGIA E GESTAO DA INFORMACAO LTDA	3.385.848	3.158.405
IVORY IT SERVICOS DE INFORMATICA EIRELI	3.033.694	4.555.341
CONSTRUMATOS CONSTRUCOES E TERRAPLANAGEM LTDA	2.798.550	-
ALGAR TI CONSULTORIA S/A	2.057.579	-
GREEN4T SOLUCOES TI SA	1.579.594	805.703
BS TECNOLOGIA E SERVICOS LTDA	1.416.210	-
NARA VEICULOS LTDA	1.327.079	-
DIVERSOS	5.058.737	16.539.043
<b>Total</b>	<b>1.267.984.234</b>	<b>574.680.504</b>

Fonte: Siafi

<i>Contratos de Aluguel em Execução</i>	<i>31/12/2023</i>
AR EMPREENDIMENTOS, PARTICIPACOES E SERVICOS LTDA	1.362.807
CAIXA ECONOMICA FEDERAL	-
<b>Total</b>	<b>1.362.807</b>

Fonte: Siafi

<i>Contratos de Fornecedores de Bens em Execução</i>	<i>31/12/2023</i>
POSITIVO TECNOLOGIA S.A.	10.411.474
DENTECK LTDA	571.050
LENOVO TECNOLOGIA (BRASIL) LIMITADA	328.500
NARA VEICULOS LTDA	294.168
FORNECE VEICULOS LTDA	109.400
SARKAR TACTICAL BRASIL LTDA	48.000
ROTA 406 COMBUSTIVEIS LTDA	19.649
MULTILASER INDUSTRIAL S.A.	12.971
RR GUILHERME AUTOMOVEIS LTDA	4.245
<b>Total</b>	<b>11.799.457</b>

Fonte: Siafi

### 5.3 - Diversos Responsáveis

Esse grupo de contas registra as responsabilidades apuradas decorrentes de atos praticados por gestores, servidores ou terceiros que possam resultar em prejuízos para a fazenda nacional. Representa os valores cujo processo de tomada de contas especial foi encerrado, porém não apreciados e julgados pelo TCU.

<i>Diversos Responsáveis</i>	<i>31/12/2023</i>	<i>31/12/2022</i>	<i>AH%</i>	<i>AV%</i>
Falta ou Irregularidade de Comprovação	468.211.038,02	251.262.411	86%	100%
Pagamentos Indevidos	1.564.074,07	1.564.074	0%	0%
Desfalques ou Desvios	-	62.241,17	-100%	0%
Responsáveis Por Danos Ou Perdas	60.117,69	60.118	0%	0%
Outros	0,00	-	0%	0%
<b>Total</b>	<b>469.835.230</b>	<b>252.948.844</b>	<b>86%</b>	<b>100%</b>

Fonte: Siafi

As análises horizontais podem ter seus índices de comparabilidade subestimados tendo em vista a cisão do INSS (37202), FRGPD (37904) e PREVIC (33206) ocorrida em 31/12/2022.

## DEMONSTRAÇÃO DAS VARIAÇÕES PATRIMONIAIS

A apuração do resultado patrimonial implica a confrontação das Variações Patrimoniais Aumentativas (VPA) com as Variações Patrimoniais Diminutivas (VPD). O resultado patrimonial apurado no 4º trimestre de 2023 foi **superavitário** conforme demonstrado na tabela abaixo.

<i>Resultado Patrimonial do Período</i>	<i>31/12/2023</i>	<i>31/12/2022</i>	<i>AH%</i>	<i>AV%</i>
Varição Patrimonial Aumentativa	175.846.182.785	2.392.320.878.562	-93%	47890%
Varição Patrimonial Diminutiva	- 175.478.997.615	- 2.498.830.314.240	-93%	-47790%
<b>Total</b>	<b>367.185.169</b>	<b>- 106.509.435.678</b>	<b>-100%</b>	<b>100%</b>

Fonte: Siafi

As análises horizontais podem ter seus índices de comparabilidade subestimados tendo em vista a cisão do INSS (37202), FRGPD (37904) e PREVIC (33206) ocorrida em 31/12/2022.

### 6.1 Variações Patrimoniais Aumentativas - VPA

As variações patrimoniais aumentativas - VPA são reconhecidas quando for provável que benefícios econômicos ou potencial de serviços fluirão para o MTE e quando puderem ser mensuradas confiavelmente, utilizando-se a lógica do regime de competência.

### 6.2 Variações Patrimoniais Diminutivas - VPD

As variações patrimoniais diminutivas - VPD são reconhecidas quando for provável que ocorrerão decréscimos nos benefícios econômicos ou potenciais de serviços para o MTE, implicando saída de recursos ou redução de ativos ou assunção de passivos, seguindo a lógica do regime de competência.

### 6.3 Desempenho Financeiro

A tabela abaixo compara o Resultado Financeiro (confronto entre as VPA financeiras e VPD financeiras), com o mesmo período do exercício anterior.

<i>Desempenho Financeiro</i>	<i>31/12/2023</i>	<i>31/12/2022</i>	<i>AH%</i>	<i>AV%</i>
<b>Variações Patrimoniais Aumentativas Financeiras</b>				
Juros e Encargos de Mora	20.540.962	20.684.650	-1%	13%
Remuneração de Depósitos Bancários e Aplicações Financeiras	131.839.435	265.630	49533%	1524633%
	<b>152.380.397</b>	<b>20.950.279</b>	<b>627%</b>	<b>1762175%</b>
<b>Variações Patrimoniais Diminutivas Financeiras</b>				
Juros e Encargos de Mora	8.647	-	100%	100%
Outras Variações Patrimoniais	-	7.440		
	<b>8.647</b>	<b>7.440</b>	<b>16%</b>	<b>100%</b>
<b>Total</b>	<b>152.371.749</b>	<b>20.942.840</b>	<b>628%</b>	<b>1762275%</b>

Fonte: Siafi

As análises horizontais podem ter seus índices de comparabilidade subestimados tendo em vista a cisão do INSS (37202), FRGPD (37904) e PREVIC (33206) ocorrida em 31/12/2022.

## 6.4 Desempenho Não Financeiro

Na tabela abaixo, é apresentado o resultado da DVP, expurgando-se os efeitos da VPA financeira e VPD financeira.

<i>Desempenho Não Financeiro</i>	<i>31/12/2023</i>	<i>31/12/2022</i>	<i>AH%</i>	<i>AV%</i>
<b>Aumentativa</b>				
Valorização e Ganhos com Ativos e Desincorporação de Passivos	92.734.636	245.405.306	-62%	4%
Exploração e Venda de Bens, Serviços e	-	-	0%	0%
Outras Variações Patrimoniais Aumentativas	829.439.968	15.922.360	5109%	36%
	<b>922.174.604</b>	<b>261.327.666</b>	<b>253%</b>	<b>40%</b>
<b>Diminutiva</b>				
Benefícios Previdenciários e Assistenciais	288.148.313	4.210.066.761	-93%	13%
Uso de Bens, Serviços e Consumo de Capital	1.143.897.131	859.166.874	33%	50%
Transferências e Delegações Líquidas	- 3.011.013.187	6.317.762.573	-52%	-131%
Desvalorização e Perda de Ativos e Incorporação de Passivos	104.180.690	28.874.544	261%	5%
Tributárias	90.875	14.567	524%	0%
Outras Variações Patrimoniais Diminutivas	102.403.622	106.667.530.462	-100%	4%
	<b>- 1.372.292.556</b>	<b>105.447.890.633</b>	<b>-101%</b>	<b>-60%</b>
<b>Total</b>	<b>2.294.467.159</b>	<b>- 105.186.562.967</b>	<b>-102%</b>	<b>-20%</b>

Fonte: Siafi

As análises horizontais podem ter seus índices de comparabilidade subestimados tendo em vista a cisão do INSS (37202), FRGPD (37904) e PREVIC (33206) ocorrida em 31/12/2022.

## 6.5 Demonstração das Variações Patrimoniais - Ajustada

Visando qualificar as informações constantes na Demonstração das Variações Patrimoniais - DVP foi evidenciado, no demonstrativo a seguir, a exclusão dos valores oriundos de transações realizadas intragrupo. Esses valores, por representarem transações financeiras ocorridas entre unidades gestoras do próprio MTE, não alteram o Patrimônio Líquido do fundo.

<i>Variação Patrimonial</i>	<i>31/12/2023</i>	<i>31/12/2022</i>	<i>AH%</i>	<i>AV%</i>
<b>Aumentativa</b>				
Contribuições	102.317.620	87.323.755	17%	28%
Variações Patrimoniais Aumentativas Financeiras	152.380.397	20.950.279	627%	41%
Valorização e Ganhos com Ativos e Desincorporação de Passivos	92.734.636	245.405.306	-62%	25%
Transferências e Delegações Líquidas	3.011.013.187	6.317.762.573	-52%	820%
Outras Variações Patrimoniais Aumentativas	829.439.968	15.922.360	5109%	226%
	<b>4.187.885.808</b>	<b>6.687.364.274</b>	<b>-37%</b>	<b>1141%</b>
<b>Diminutiva</b>				
Pessoal e Encargos	2.181.971.359	1.431.139.306	52%	594%
Benefícios Previdenciários e Assistenciais	288.148.313	4.210.066.761	-93%	78%
Uso de Bens, Serviços e Consumo de Capital	1.143.897.131	859.166.874	33%	312%
Variações Patrimoniais Diminutivas Financeiras	8.647	7.440	16%	0%
Desvalorização e Perda de Ativos e Incorporação de Passivos	104.180.690	28.874.544	261%	28%
Tributárias	90.875	14.567	524%	0%
Outras Variações Patrimoniais Diminutivas	102.403.622	106.667.530.462	-100%	28%
	<b>3.820.700.638</b>	<b>113.196.799.952</b>	<b>-97%</b>	<b>1041%</b>
<b>Total</b>	<b>367.185.169</b>	<b>- 106.509.435.678</b>	<b>-100%</b>	<b>100%</b>

Fonte: Siafi

As análises horizontais podem ter seus índices de comparabilidade subestimados tendo em vista a cisão do INSS (37202), FRGPD (37904) e PREVIC (33206) ocorrida em 31/12/2022.

As exclusões efetuadas na DVP referem-se aos saldos originalmente registrados nos grupos “Transferências e Delegações Recebidas” e “Transferências e Delegações Concedidas”.

Os valores das Transferências e Delegações estão relacionados majoritariamente as movimentações financeiras efetuadas entre UG's do MTE. Essa rubrica está segregada da seguinte forma:

<i>Transferências e Delegações</i>	<i>31/12/2023</i>	<i>31/12/2022</i>	<i>AH%</i>	<i>AV%</i>
<b>Transferências e Delegações Recebidas</b>				
Sub-Repasse Recebido	3.736.920.408	6.223.270.163	-40%	1%
Cota Recebida	135.830.597.038	819.602.906.154	-83%	39%
Demais Transf. e Delegações Recebidas	734.148.969	1.833.227.609	-60%	0%
Transferências Recebidas para Pgto. de RP	34.121.787.852	970.854.738	3415%	10%
Outras Transferências e Delegações Recebidas	245.855.896	1.563.321.018.198		
	<b>174.669.310.164</b>	<b>2.391.951.276.861</b>	<b>-93%</b>	<b>50%</b>
<b>Transferências e Delegações Concedidas</b>				
Sub-Repasse Concedido	3.737.135.408	6.223.270.163	-40%	1%
Movimentações de Saldos Patrimoniais	928.993.335	9.849.955	9331%	0%
Transferências Concedidas para Pgto. de RP	33.994.980.000	946.490.986	3492%	10%
Repasse Concedido	132.947.712.277	813.409.621.741	-84%	38%
Demais Transf. e Delegações Concedidas	33.420.668	1.676.712.798	-98%	0%
Outras Transferências e Delegações Concedidas	16.055.288	1.563.367.568.644		
	<b>171.658.296.977</b>	<b>2.385.633.514.288</b>	<b>-93%</b>	<b>50%</b>
<b>Total</b>	<b>346.327.607.141</b>	<b>4.777.584.791.149</b>	<b>-93%</b>	<b>100%</b>

Fonte: Siafi

As análises horizontais podem ter seus índices de comparabilidade subestimados tendo em vista a cisão do INSS (37202), FRGPD (37904) e PREVIC (33206) ocorrida em 31/12/2022.

#### **A) Transferências e Delegações Recebidas**

- I. Cota Recebida: Registra o valor dos recursos recebidos pela administração direta decorrentes da programação financeira correspondente ao orçamento anual.
- II. Sub-repasse Recebido: Registra o valor dos sub-repasses recebidos no exercício, decorrentes de transferências entre UG's do mesmo órgão, correspondente ao orçamento anual.
- III. Transferências Recebidas para Pagamento de RP: Registra os valores recebidos para o pagamento de Restos a Pagar.

#### **B) Transferências e Delegações Concedidas**

- I. Repasse Concedido: Registra a variação patrimonial diminutiva relativa ao valor dos recursos concedidos a título de transferências financeiras entre órgãos diferentes da administração direta ou indireta, correspondentes ao orçamento anual.
- II. Movimentações de Saldos Patrimoniais: Registra os bens e valores concedidos decorrentes de transferências para outra UG.
- III. Sub-repasse Concedido: Registra a variação patrimonial diminutiva relativa ao valor total dos sub-repasses concedidos por transferências financeiras entre UG de um mesmo órgão.
- IV. Transferências Concedidas para Pagamento de RP: Registra os valores das ordens de transferências concedidas para o pagamento de RP.



Cabe destacar que as Demonstrações Contábeis extraídas do SIAFI não dispõem de parametrização para identificar e excluir, de forma sistematizada, as transações realizadas entre unidades no âmbito do MTE. Da forma como a DVP é originalmente extraída, as informações produzidas não refletem de modo adequado a realidade, podendo distorcer o entendimento quanto às referidas transações do fundo.

## BALANÇO ORÇAMENTÁRIO

### 7.1 Conciliação: Balanço Orçamentário x Demonstração dos Fluxos de Caixa

Em atenção ao padrão de apresentação de informações do Balanço Orçamentário - BO constante no item 2.3 do Manual de Contabilidade Aplicada ao Setor Público – MCASP, apresenta-se a seguir a conciliação do BO com os valores dos fluxos de caixa líquidos das atividades operacionais, de investimento e de financiamento, apresentados na Demonstração de Fluxo de Caixa – DFC.

<i>Demonstrativo</i>	<i>Detalhamento</i>	<i>31/12/2023</i>	<i>31/12/2022</i>
DFC Atividades Operacionais - Ingressos	Remuneração das Disponibilidades	131.841.786	269.977
	Transferências Recebidas	938.938	-
	<b>Subtotal</b>	<b>132.780.724</b>	<b>269.977</b>
Balanço Orçamento - Receitas Correntes	Receita Patrimonial	131.841.786	269.977
	Transferências Correntes	938.938	-
	<b>Subtotal</b>	<b>132.780.724</b>	<b>269.977</b>
Diferença		-	-
<i>Demonstrativo</i>	<i>Detalhamento</i>	<i>31/12/2023</i>	<i>31/12/2022</i>
DFC Atividades Operacionais - Desembolsos	Trabalho	2.145.110.696	5.207.320.163
	Demais Despesas	1.334.156.283	849.350.218
	Transferências Concedidas	381.203.259	233.334.642
	<b>Subtotal</b>	<b>3.860.470.238</b>	<b>6.290.005.023</b>
DFC Atividades Investimento - Desembolsos	Aquisição de Ativo Não Circulante	8.688.469	9.946.200
	Outros Desembolsos de Investimentos	1.792.220	69.467
	<b>Subtotal</b>	<b>10.480.689</b>	<b>10.015.667</b>
Balanço Orçamento - Despesas Correntes	Despesas Correntes	3.856.758.047	6.290.005.023
	<b>Subtotal</b>	<b>3.856.758.047</b>	<b>6.290.005.023</b>
Balanço Orçamento - Despesas Capital	Outras Despesas Correntes	14.192.880	10.015.667
	<b>Subtotal</b>	<b>14.192.880</b>	<b>10.015.667</b>

Fonte: SIAFI

### 7.2 Restos a Pagar

O quadro da execução dos Restos a Pagar compõe o Balanço Orçamentário, conforme descrição abaixo:

<i>Restos a Pagar</i>	<i>Reinscritos</i>	<i>Cancelados</i>	<i>Pagos</i>	<i>A Pagar</i>
Não Processados	569.780.412	76.228.551	109.998.311	383.553.550
Processados	163.168.192	2.455	163.068.054	97.682
<b>Total</b>	<b>732.948.604</b>	<b>76.231.006</b>	<b>273.066.365</b>	<b>383.651.233</b>
<b>RPNP</b>	<b>569.780.412</b>	<b>76.228.551</b>	<b>109.998.311</b>	<b>383.553.550</b>
<b>RPP</b>	<b>163.168.192</b>	<b>2.455</b>	<b>163.068.054</b>	<b>97.682</b>

Fonte: Siafi

A tabela a seguir apresenta os Restos a Pagar Não Processados detalhados por Ação de Governo:

<i>Restos a Pagar Não Processados</i>	<i>Reinscritos</i>	<i>Inscritos</i>	<i>Liquidados</i>	<i>Pagos</i>	<i>Cancelados</i>	<i>Saldo</i>
<b>Outras Despesas Correntes</b>						
Gestão das Políticas de Previdência e Trabalho	166.733,90	1.546.202,74	688.095,70	688.095,70	614.300,68	410.540,26
Administração da Unidade	8.904.133,43	93.984.465,40	65.476.695,36	65.476.266,69	1.235.435,47	36.176.896,67
Fiscalização de Obrigações Trabalhistas e Inspeção em Seg.	-	332.628,40	126.860,77	126.860,77	205.547,63	220,00
Benefício Emergencial de Manutenção do Emprego e da Renda	141.510.123,14	-	20.217,40	20.217,40	25.637.783,97	115.852.121,77
Desenvolvimento, Sustentabilidade e Fomento dos Regimes de P	370.866,00	-	370.866,00	370.866,00	-	-
Classificação Brasileira de Ocupações - CBO	147.507,43	417.557,21	417.556,86	417.556,86	147.507,78	-
Cadastros Públicos e Sistemas de Integração das Ações de Trabalho	14.653.541,64	8.606.092,72	1.595.336,37	1.595.336,37	-	21.664.297,99
Remuneração de Agentes Financeiros	25.275.985,88	41.416.211,75	11.804.630,95	11.804.630,95	47.850.769,85	7.036.796,83
PAGAMENTO DE AUXILIO AOS TRANSPORTADORES AUTONOMOS DE C.	-	116.452.226,92	14.424.925,82	14.424.925,82	-	102.027.301,10
PAGAMENTO DE AUXILIO AOS MOTORISTAS DE TAXI (EMENDA CONSTI	-	107.176.086,38	10.276.449,08	10.276.449,08	-	96.899.637,30
ASSISTENCIA MEDICA E ODONTOLOGICA AOS SERVIDORES CIVIS, EMPF	-	900.000,00	380.898,69	380.898,69	-	519.101,31
ATIVOS CIVIS DA UNIAO	-	3.605.025,35	2.412.106,20	2.412.106,20	-	1.192.919,15
BENEFICIOS OBRIGATORIOS AOS SERVIDORES CIVIS, EMPREGADOS, MI	-	549.974,65	326.555,74	326.555,74	-	223.418,91
FUNCIONAMENTO DAS UNIDADES DESCENTRALIZADAS	-	459.696,28	122.491,50	122.491,50	337.204,78	-
CUMPRIMENTO DE SENTENÇA JUDICIAL - INSTITUTO AERUS DE SEGURI	-	0,54	-	-	0,54	-
FOMENTO E FORTALECIMENTO DA ECONOMIA SOLIDARIA, ASSOCIATI	342.900,00	1.649.642,00	1.199.642,00	1.199.642,00	200.000,00	592.900,00
RECONHECIMENTO DE DIREITOS DE BENEFICIOS PREVIDENCIARIOS	-	452.810,00	355.410,89	355.410,89	-	97.399,11
FOMENTO PARA A ORGANIZACAO E O DESENVOLVIMENTO DE EMPREE	700.000,00	160.000,00	-	-	-	860.000,00
<b>Total</b>	<b>192.071.791</b>	<b>377.708.620</b>	<b>109.998.739</b>	<b>109.998.311</b>	<b>76.228.551</b>	<b>383.553.550</b>

Fonte: Siafi

A tabela a seguir apresenta os Restos a Pagar Processados detalhados por Ação de Governo:

<i>Restos a Pagar Processados</i>	<i>Reinscritos</i>	<i>Inscritos</i>	<i>Pagos</i>	<i>Cancelados</i>	<i>Saldo</i>
<b>Outras Despesas Correntes</b>					
Fiscalização de Obrigações Trabalhistas e Inspeção em Segurança	2.025	1.442	1.012	2.455	-
Ativos Civis da União	-	149.228.171	149.130.489	-	97.682
INDENIZACAO A SERVIDORES EM EXERCICIO EM LOCALIDADES DE FRON	-	90.500	90.500	-	-
APOSENTADORIAS E PENSOES CIVIS DA UNIAO	-	20.278	20.278	-	-
ADMINISTRACAO DA UNIDADE	-	222.914	222.914	-	-
ASSISTENCIA MEDICA E ODONTOLOGICA AOS SERVIDORES CIVIS, EMPR	-	813.256	813.256	-	-
BENEFICIOS OBRIGATORIOS AOS SERVIDORES CIVIS, EMPREGADOS, MI	-	4.788.801	4.788.801	-	-
AJUDA DE CUSTO PARA MORADIA OU AUXILIO-MORADIA A AGENTES PUB	-	21.422	21.422	-	-
GESTAO DAS POLITICAS DE PREVIDENCIA E TRABALHO	-	2.086.888	2.086.888	-	-
BONUS DE EFICIENCIA E PRODUTIVIDADE DE SERVIDORES ATIVOS DA	-	5.841.000	5.841.000	-	-
REMUNERACAO A AGENTES FINANCEIROS	-	51.496	51.496	-	-
<b>Total</b>	<b>2.025</b>	<b>163.166.167</b>	<b>163.068.054</b>	<b>2.455</b>	<b>97.682</b>

Fonte: Siafi

### 7.3 Execução Orçamentária

<b>Ação do Governo</b>	<b>Dotação Atual</b>	<b>Despesas Empenhadas</b>	<b>Despesas Liquidadas</b>	<b>Despesas Pagas</b>
0EC9 - Auxílio Financeiro a Entidades que Atuam nas Áreas de Emprego, Renda e Qualificação Profissional	400.000	400.000	-	-
00N2 - Cumprimento de Sentença Judicial - Instituto Aerus de Seguridade Social - Processo nº 0010295-77.2004.4.01.3400	653.437.794	645.743.628	645.743.628	645.743.628
00OM - Indenização a Servidores em Exercício em Localidades de Fronteira (Lei nº 12.855, de 2013)	2.389.699	1.701.768	1.701.768	1.569.409
00S6 - Benefício Especial e Demais Complementações de Aposentadorias	202.566	-	-	-
09HB - Contribuição da União, de suas Autarquias e Fundações para o Custeio do Regime de Previdência dos Servidores Públicos Federais	424.082.308	395.146.472	395.146.472	395.146.472
20TP - Ativos Civis da União	2.081.194.659	2.076.420.987	2.073.216.827	1.881.595.380
20YU - Fiscalização de Obrigações Trabalhistas e Inspeção em Segurança e Saúde no Trabalho	41.760.850	41.458.738	25.516.973	25.436.803
20YV - Democratização das Relações de Trabalho	80.932	80.931	80.931	80.931
21AX - Gestão das Políticas de Previdência e Trabalho	14.414.159	14.182.807	12.147.436	12.134.792
21AZ - Sistema de Escrituração Digital das Obrigações Fiscais, Previdenciárias e Trabalhistas - eSocial	131.867.367	131.866.367	58.477.298	58.444.081
21BW - Bônus de Eficiência e Produtividade de Servidores Inativos e Pensionistas da União	64.820.292	62.862.284	62.862.284	58.864.280
21BX - Bônus de Eficiência e Produtividade de Servidores Ativos da União	71.593.536	68.872.500	68.872.500	63.198.000
0181 - Aposentadorias e Pensões Civis da União	2.702.853.154	2.699.955.934	2.699.955.934	2.487.989.170
212B - Benefícios Obrigatórios aos Servidores Civis, Empregados, Militares e seus Dependentes	84.955.404	74.700.502	74.506.181	68.128.811
215F - Fomento e Fortalecimento da Economia Solidária, Associativismo e Cooperativismo	52.688.582	51.705.807	11.559.712	11.309.712
216H - Ajuda de Custo para Moradia ou Auxílio-Moradia a Agentes Públicos	400.000	386.500	386.500	386.500
0643 - Complemento da Atualização Monetária dos Recursos do Fundo de Garantia do Tempo de Serviço - FGTS (Lei Complementar nº 110, de 2001)	109.961.518	102.317.620	102.317.620	102.317.620
2000 - Administração da Unidade	139.163.665	138.667.417	105.717.691	105.280.435
2004 - Assistência Médica e Odontológica aos Servidores Civis, Empregados, Militares e seus Dependentes	35.184.372	24.527.657	24.064.779	22.232.573
<b>Total Geral</b>	<b>6.611.450.857</b>	<b>6.530.997.918</b>	<b>6.362.274.533</b>	<b>5.939.858.596</b>

Fonte: Siop

## DEMONSTRAÇÃO DOS FLUXOS DE CAIXA

### 8 - Geração Líquida de Caixa

As informações dos fluxos de caixa permitem avaliar como o MTE obteve recursos para financiar suas atividades e a maneira como os recursos de caixa foram utilizados. A Geração Líquida de Caixa e Equivalentes de Caixa é igual ao Resultado Financeiro apurado no Balanço Financeiro.

<i>Geração Líquida de Caixa e Equivalentes de Caixa</i>	<i>31/12/2023</i>	<i>31/12/2022</i>	<i>AH%</i>	<i>AV%</i>
Atividades Operacionais	1.002.284	171.007.999	-99%	-11%
Atividades de Investimento	- 10.480.689	- 10.015.667	5%	111%
Atividades de Financiamento	-	-	0%	0%
<b>Total</b>	<b>- 9.478.405</b>	<b>160.992.332</b>	<b>-106%</b>	<b>100%</b>

Fonte: Siafi

#### 8.1. Atividades Operacionais

A variação observada no grupo de Atividade Operacionais decorre dos valores das Transferências e Delegações relacionadas majoritariamente as movimentações financeiras efetuadas entre UG's e Órgãos do MTE.

#### 8.2 Conciliação: Demonstração dos Fluxos de Caixa x Caixa e Equivalentes de Caixa

Em atenção a regulamentação da divulgação de informações da Demonstração de Fluxos de Caixa – DFC, constante no item 6.3 do Manual de Contabilidade Aplicada ao Setor Público – MCASP, apresentamos a seguir a conciliação do saldo de Caixa e Equivalentes de Caixa apresentado na DFC com o valor apresentado no Balanço Patrimonial.

<i>Demonstrativo</i>	<i>Detalhamento</i>	<i>31/12/2023</i>	<i>31/12/2022</i>
Fluxos de Caixa	Saldo Inicial	165.007.161	4.014.829
	Atividades Operacionais	1.002.284	171.007.999
	Atividades de Investimento	- 10.480.689	- 10.015.667
	Atividades de Financiamento	-	-
	<b>Subtotal</b>	<b>155.528.756</b>	<b>165.007.161</b>
<i>Demonstrativo</i>	<i>Detalhamento</i>	<i>31/12/2023</i>	<i>31/12/2022</i>
Caixa e Equivalentes de Caixa	Caixa	154.700.668	163.556.559
	Bancos	828.088	1.450.602
	<b>Subtotal</b>	<b>155.528.756</b>	<b>165.007.161</b>
<b>Diferença</b>		<b>- 0</b>	<b>- 0</b>

Fonte: Siafi

## BALANÇO FINANCEIRO

### 9 – Resultado Financeiro

O Balanço Financeiro (BF) evidencia a movimentação financeira do MTE e possibilita a apuração do Resultado Financeiro do Exercício. Este resultado é um indicador de equilíbrio financeiro (e não de desempenho) e é apurado, entre outras formas, pelo confronto do saldo financeiro para o exercício seguinte e o saldo do exercício anterior.

<i>Resultado Financeiro</i>	<i>31/12/2023</i>	<i>31/12/2022</i>	<i>AH%</i>	<i>AV%</i>
Receita Orçamentária	235.098.344	87.593.732	168%	-6%
Despesa Orçamentária	- 3.882.997.809	- 6.827.311.246	-43%	106%
<b>Resultado Orçamentário</b>	<b>- 3.647.899.466</b>	<b>- 6.739.717.514</b>	<b>-46%</b>	
Transferências Financeiras Recebidas	174.423.454.268	828.630.258.663	-79%	6271%
Transferências Financeiras Concedidas	- 171.642.241.689	- 822.265.945.644	-79%	-6171%
<b>Transferências Financeiras Líquidas</b>	<b>2.781.212.579</b>	<b>6.364.313.020</b>	<b>-56%</b>	
Recebimentos Extraorçamentários	1.436.505.708	554.771.860	159%	168%
Pagamentos Extraorçamentários	- 579.297.226	- 18.375.034	3053%	-68%
<b>Resultado Extraorçamentários</b>	<b>857.208.482</b>	<b>536.396.826</b>	<b>60%</b>	<b>0%</b>
<b>Resultado Financeiro do Exercício</b>	<b>- 9.478.405</b>	<b>160.992.332</b>	<b>-106%</b>	<b>0%</b>
<b>Geração Líquida de Caixa</b>	<b>- 9.478.405</b>	<b>160.992.332</b>	<b>-106%</b>	<b>0%</b>

Fonte: Siafi

As análises horizontais podem ter seus índices de comparabilidade subestimados tendo em vista a cisão do INSS (37202), FRGPD (37904) e PREVIC (33206) ocorrida em 31/12/2022.

#### 9.1 Receitas e Despesas Orçamentárias

A variação nas despesas orçamentárias decorre do pagamento de despesas com a Previdência Social e Trabalho.

#### 9.2 Transferências Financeiras – Recebidas e Concedidas

A variação observada nesse grupo decorre dos valores das Transferências e Delegações relacionadas majoritariamente as movimentações financeiras efetuadas entre UG's do MTP e Órgão, para maiores detalhes vide Nota 8.5 - Demonstração das Variações Patrimoniais – Ajustada.

#### 9.3 Pagamentos e Recebimentos Extraorçamentários

A variação observada nesse grupo decorre do aumento da inscrição de restos a pagar e dos pagamentos referentes a restos a pagar.

## 10 - RISCOS FINANCEITOS DO MTE

Segundo o MCASP (Manual de contabilidade aplicada ao Setor Público) no item 17.1. Define que:

- Passivo Contingente é uma obrigação possível resultante de eventos passados e cuja existência será confirmada apenas pela ocorrência ou não de um ou mais eventos futuros incertos que não estão totalmente sob o controle da entidade; ou
- b. Uma obrigação presente resultante de eventos passados, mas que não é reconhecida porque:
- i. É improvável uma saída de recursos que incorporam benefícios econômicos ou potencial de serviços seja exigida para a extinção da obrigação; ou
  - ii. Não é possível fazer uma estimativa confiável do valor da obrigação.

Foi criada pela Portaria DAL nº 16 de 26 de abril de 2019 a força tarefa que tinha como responsabilidade o acompanhamento de contrato firmado entre a DATAPREV – Empresa de Tecnologia e Informação da Previdência, que presta serviços especializados de solução de tecnologia de informação e Comunicação (TIC), relativos a sistemas informatizados para operacionalização de ações de Amparo ao Trabalhador (FAT) que dizem respeito ao programa de Seguro desemprego, abono salarial, sistemas de identificação Profissional (SIP), programas de educação profissional e tecnológica, programas de geração de emprego e renda e gestão do próprio fundo.

Em 2020 foi emitida pela força tarefa a Nota Técnica nº 49497/2020/ME com a finalidade de apresentar valores controversos (aqueles sobre os quais resta discordância) através da análise da cobrança de títulos em abertos e encargos com a empresa DATAPREV. A época foi evidenciada a existência da obrigação, porém, com a cisão ocorrida no início de 2021 com o ministério da economia, não foi possível a mensuração dos valores até o encerramento do atual exercício, impossibilitando o registro do passivo contingente nas contas de controle no MTP/MTE.

De acordo com o item 17.6.2 do MCASP, visto que é uma obrigação presente, com provável probabilidade de saída de recursos, comprovado o passivo, e que existe a possibilidade de estimativa de valor atualizado, classificou-se o mesmo como passivo contingente na forma de evidenciação na presente nota explicativa.