

FUNDO CONSTITUCIONAL DE FINANCIAMENTO DO NORDESTE - FNE
RELATÓRIO DE ACOMPANHAMENTO DAS CONTRATAÇÕES NO ESTADO DO MARANHÃO
 EXERCÍCIO DE 2020 (JANEIRO-JUNHO)

1. INTRODUÇÃO

A Programação Regional do Fundo Constitucional de Financiamento do Nordeste - FNE prevê R\$ 25,3 bilhões a serem aplicados no exercício de 2020 em toda área de atuação da Sudene, que abrange todos os estados do Nordeste e parcialmente os estados de Minas Gerais e do Espírito Santo. O orçamento é dividido entre R\$ 17,0 bilhões para a programação padrão, que contempla os setores Agrícola, Pecuário, Agroindustrial, Industrial, Comércio e Serviços, e Turismo, R\$ 8,2 bilhões para a Programação Específica de Infraestrutura, R\$ 20,0 milhões ao Programa de Financiamento Estudantil (P-FIES) e R\$ 50,0 milhões para o Programa FNE Sol Pessoa Física, destinado para o financiamento de sistemas de micro e minigeração distribuída de energia para domicílios residenciais.

As contratações do Fundo no período de janeiro a junho de 2020 totalizaram R\$ 12,5 bilhões, dos quais R\$ 1,5 bilhão foram contratados no estado do Maranhão.

A programação padrão prevê R\$ 17,0 bilhões a serem aplicados em toda área de atuação da Sudene, com destinação de R\$ 1,7 bilhão ao Maranhão. Foram efetivamente aplicados R\$ 9,6 bilhões para toda a programação padrão, sendo R\$ 1,1 bilhão referentes às contratações no estado maranhense.

A Programação FNE para 2020 estabelece o percentual máximo de 30% e mínimo de 4,5% dos recursos da programação padrão para cada estado, com exceção do Espírito Santo. As aplicações no estado do Maranhão corresponderam a 10,9%, respeitando ambos os limites.

Gráfico 1 – FNE Prog. Padrão: Valor Programado por UF



Gráfico 2 – FNE Prog. Padrão: Valor Contratado por UF



Gráfico 3 – FNE Prog. Padrão: Valor Programado X Contratado por UF

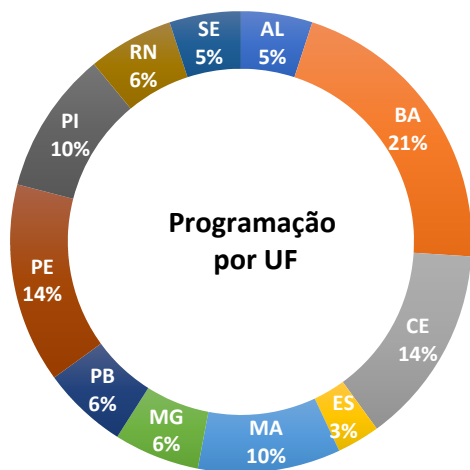

A programação específica de infraestrutura prevê R\$ 8,2 bilhões a serem aplicados em toda área de atuação da Sudene, sem previsão por estado. No período analisado, foram aplicados R\$ 2,8 bilhões, dos quais R\$ 490,1 milhões foram localizados no estado do Maranhão.

Gráfico 4 – FNE Prog. Infraestrutura: Valor Contratado por UF

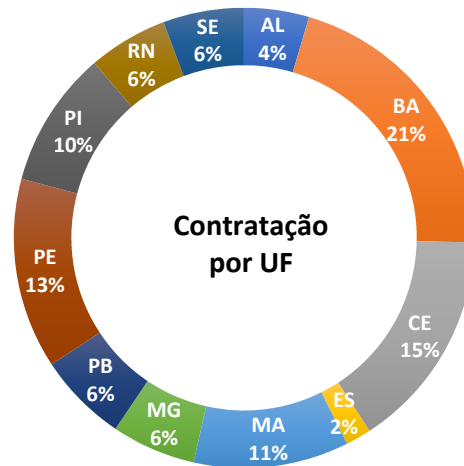
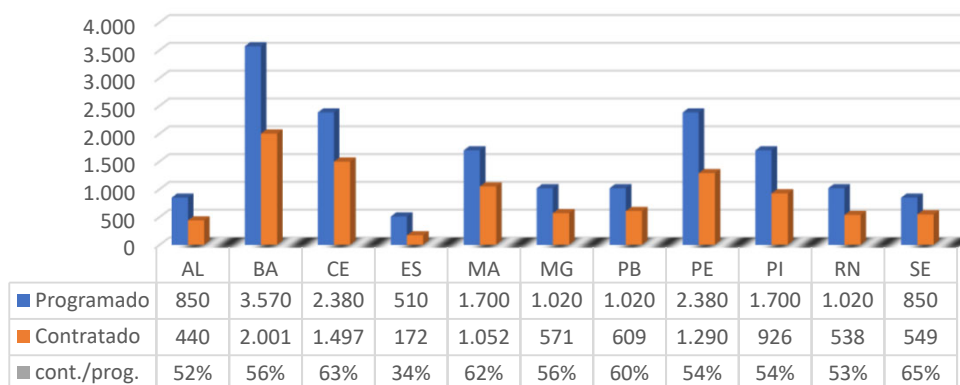
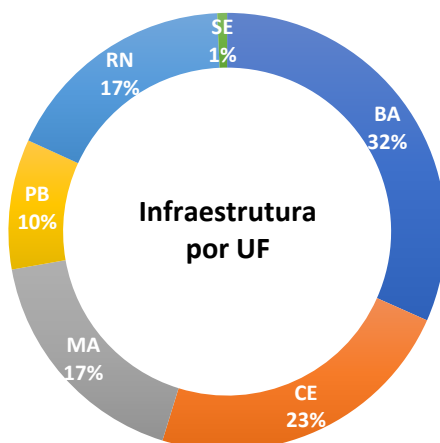

2. PRIORIDADES ESPACIAIS – CONTRATAÇÕES NO ESTADO DO MARANHÃO

2.1. Por áreas Prioritárias da PNDR

A Política Nacional de Desenvolvimento Regional – PNDR, instituída pelo Decreto nº 9.810, de 30 de maio de 2019, estabelece como áreas prioritárias o Semiárido, as Regiões Integradas de Desenvolvimento – RIDE e as sub-regiões classificadas como média e baixa renda, de qualquer nível de dinamismo.

2.1.1. Semiárido

A Constituição Federal estabelece que deverá ser destinado para aplicação no Semiárido 50% dos recursos ingressados nos termos do seu art. 159, inciso I, alínea c. A delimitação desta região é de competência do Conselho Deliberativo da Sudene (Condel/Sudene).

Com previsão de aplicação mínima para 2020 de R\$ 5,1 bilhões, incluindo o setor de Infraestrutura, as contratações nos municípios localizados no Semiárido totalizaram R\$ 6,7 bilhões no período analisado, correspondendo a 131,7% do valor programado. Desse montante, R\$ 13,6 milhões foi contratado no estado do Maranhão, distribuído da seguinte forma entre os setores:

Gráfico 5 – FNE/MA Semiárido: Aplicação por Setor

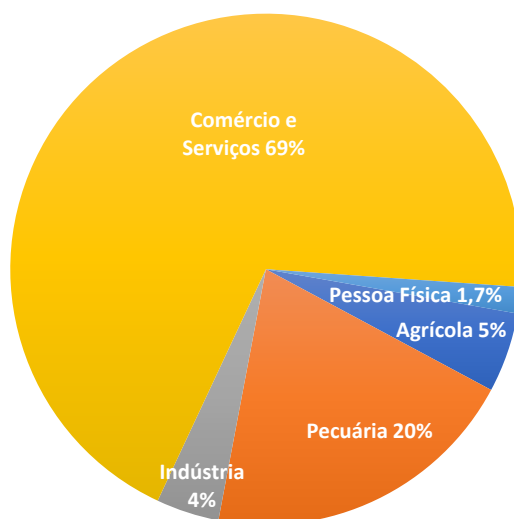

2.1.2. Tipologia Sub-Regional

As contratações em municípios do Maranhão classificados pela Tipologia Sub-Regional da PNDR como média e baixa renda, de qualquer dinamismo, representaram 67,6% das contratações no estado. As contratações para as sub-regiões classificadas como alta renda, de qualquer dinamismo, somaram 32,4%.

Tabela 1 – FNE/MA: Aplicação por Tipologia Sub-Regional

Em R\$ mil

Tipologia Sub-regional	Qtd Municípios		Qtd. Op.	Valor	Ticket Médio	[%] Particip.
	Classificados	[%] Tipologia				
Alta Renda e Alto Dinamismo	0	0,0%	0	0	0	0,0%
Alta Renda e Médio Dinamismo	4	1,8%	828	501.368	606	32,4%
Alta Renda e Baixo Dinamismo	0	0,0%	0	0	0	0,0%
Média Renda e Alto Dinamismo	31	14,3%	4.294	177.199	41	11,5%
Média Renda e Médio Dinamismo	33	15,2%	5.164	238.472	46	15,4%
Média Renda e Baixo Dinamismo	0	0,0%	0	0	0	0,0%
Baixa Renda e Alto Dinamismo	76	35,0%	7.784	271.707	35	17,6%
Baixa Renda e Médio Dinamismo	69	31,8%	10.554	335.728	32	21,7%
Baixa Renda e Baixo Dinamismo	4	1,8%	242	22.130	91	1,4%
Total MA	217	100,0%	28.866	1.546.603	54	100,0%

Gráfico 6 – FNE/MA: Aplicação por Tipologia Sub-Regional

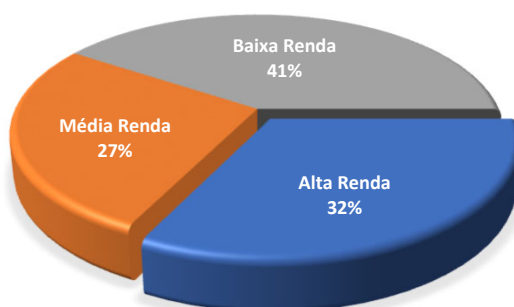

2.1.2. Regiões Integradas de Desenvolvimento - RIDES

No período analisado, contratou-se na Ride Petrolina - Juazeiro (PE/BA) 113,3% do valor de R\$ 197,4 milhões programado para todo o exercício de 2020. Foram contratados R\$ 223,7 milhões por meio de 2.768 operações de crédito, com ticket médio de R\$ 80,8 mil.

Tabela 2 – FNE/MA: Aplicação por RIDE

Em R\$ mil

RIDE	Programado	Contratado			[%] Contr./Prog.
		Qtd. Op.	Valor	Ticket Médio	
Grande Teresina - Timon (MA/PI)	197.400	2.768	223.731	81	113,3%

2.2. Por áreas Prioritárias do PRDNE

O Plano Regional de Desenvolvimento do Nordeste - PRDNE é um instrumento de planejamento do desenvolvimento que, articulado em seis eixos estratégicos – Inovação, Desenvolvimento de capacidades humanas, Dinamização e diversificação produtiva, Desenvolvimento social, Conservação Ambiental e Segurança Hídrica e Desenvolvimento institucional – indica a direção geral das transformações que devem provocar mudanças na realidade regional. A abordagem territorial do PRDNE se baseia nas regiões geográficas intermediárias, valorizando a integração urbano-rural e a conectividade entre as cidades que exercem a centralidade regional.

O estado do Maranhão é dividido em cinco Regiões Intermediárias, das quais a de São Luís destacou-se com participação de 49,9% do volume das contratações.

Tabela 3 – FNE/MA: Aplicação por Região Intermediária e por Setor

Em R\$ mil

Região Intermediária	Qtd Op	Valor	Ticket Médio	Distribuição por Setor							
				Agrícola	Pecuária	Agroindústria	Indústria	Comércio e Serviços	Turismo	Infraestrutura	Pessoa Física
São Luís	8.547	772.087	90	3,2%	5,8%	0,0%	1,6%	32,1%	1,2%	55,7%	0,3%
Imperatriz	7.231	444.296	61	14,5%	40,6%	0,1%	0,6%	30,1%	0,3%	13,5%	0,3%
Santa Inês - Bacabal	7.006	152.667	22	2,3%	65,9%	0,2%	0,1%	31,1%	0,0%	0,0%	0,5%
Presidente Dutra	3.346	92.442	28	33,5%	46,0%	0,0%	0,4%	19,5%	0,1%	0,0%	0,5%
Caxias	2.736	85.112	31	29,3%	28,3%	0,0%	1,3%	39,9%	0,7%	0,0%	0,4%
Total MA	28.866	1.546.603	54	9,6%	25,4%	0,1%	1,1%	31,1%	0,8%	31,7%	0,3%

3. BENEFICIÁRIOS – CONTRATAÇÕES NO ESTADO DO MARANHÃO

3.1. Por Porte

A Programação FNE para 2020 estabeleceu o percentual mínimo de 30% a serem destinados aos beneficiários de porte mini, micro ou pequeno. Este limite mínimo é de 72% quando considerado o porte pequeno-médio, de forma que as contratações para beneficiários de porte médio e grande devem respeitar o limite máximo de 28%. Estes limites são aplicados no somatório das contratações da área de atuação da Sudene, sem aplicabilidade por estado. As aplicações no setor de infraestrutura não são computadas para a verificação do limite por porte, conforme artigo 9º da Portaria MDR nº 1.953/2019, alterada pela de Portaria nº 931/2020.

No estado do Maranhão, as contratações nos setores Agrícola, Pecuária, Agroindústria, Indústria, Comércio e Serviços, Turismo, nos programas P-FIES e FNE SOL-PF destinaram 44,1% para os beneficiários de porte Mini, Micro, Pequeno e Pequeno-Médio e 55,9% para os portes Médio e Grande.

Gráfico 7 – FNE/MA: Aplicação por Porte de Beneficiário

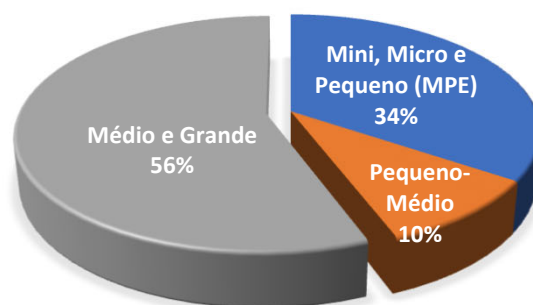

3.2. Beneficiários de primeira contratação junto ao FNE

Das 28.866 operações de crédito realizadas no estado do Maranhão, 11.328 (39,2%) foram referentes a operações de beneficiários que ainda não haviam contratado com o Fundo. Os R\$ 168,2 milhões contratados pelos beneficiários de primeira contratação corresponderam a 10,9% dos R\$ 1,5 bilhão aplicados no estado.

4. P-FIES, FNE SOL-PF E FNE LINHA EMERGENCIAL – CONTRATAÇÕES NO ESTADO DO MARANHÃO

Os programas de Financiamento Estudantil – P-FIES e de FNE SOL – PF não são enquadráveis no setor de infraestrutura e nem dos demais setores da Programação Padrão, de forma que suas contratações, bem como suas programações são computadas à parte.

O Programa de Financiamento Estudantil – P-FIES foi contemplado na Programação FNE de 2020 com R\$ 20,0 milhões. No estado do Maranhão foram contratadas 56 operações com ticket médio de R\$ 5,8 mil, totalizando o volume de R\$ 322,9 mil. O total

O Programa FNE Verde permite, por meio da linha FNE SOL-PF, o financiamento de sistemas de micro e minigeração distribuída de energia, conforme Resolução ANEEL nº 482/2012, inclusive para instalação em domicílio residencial para beneficiário pessoa física.

No estado, foram realizadas 150 operações para pessoas físicas com ticket médio de R\$ 31,2 mil, totalizando o montante de R\$ 4,7 milhões. O total contratado no estado corresponde a 9,4% dos R\$ 49,9 milhões contratados pelo programa em toda área de atuação da Sudene.

O FNE Programa Especial 2020 – Resolução CMN nº 4.798/2020 (FNE Linha Emergencial) foi implementado em abril/2020 e tem como objetivo fomentar a recuperação ou a preservação das atividades dos setores produtivos industrial, comercial e de serviços, em decorrência da emergência de saúde pública de importância internacional relacionada ao novo Coronavírus (COVID 19) na região de atuação do Fundo. No FNE, as projeções e contratações nos os setores Agroindústria e Turismo são contabilizados a parte do cálculo da Indústria e do Comércio e Serviços, respectivamente, mas por suas naturezas, também são setores contemplados pela linha especial.

As contratações da Linha Emergencial no estado do Maranhão somaram R\$ 66,7 milhões, por meio de 811 operações de crédito, com ticket médio de R\$ 82,2 mil. O montante representa 8,5% dos R\$ 788,9 milhões contratados em toda área de atuação da Sudene

5. SETORES E ATIVIDADES ECONÔMICAS – CONTRATAÇÕES NO ESTADO DO MARANHÃO

As contratações no Maranhão somaram R\$ 1,5 bilhão e tiveram concentração de 31,7% no setor de Infraestrutura e de 31,1% no de Comércio e Serviços. Os setores Pecuária, Agrícola, Indústria, Turismo e Agroindústria juntos representaram 36,9% das contratações. Os programas P-FIES e FNE SOL, que não são classificados em setores, foram responsáveis por 0,3% do montante contratado no estado.

Gráfico 8 – FNE/MA: Contratação por Setor

Em R\$ milhões

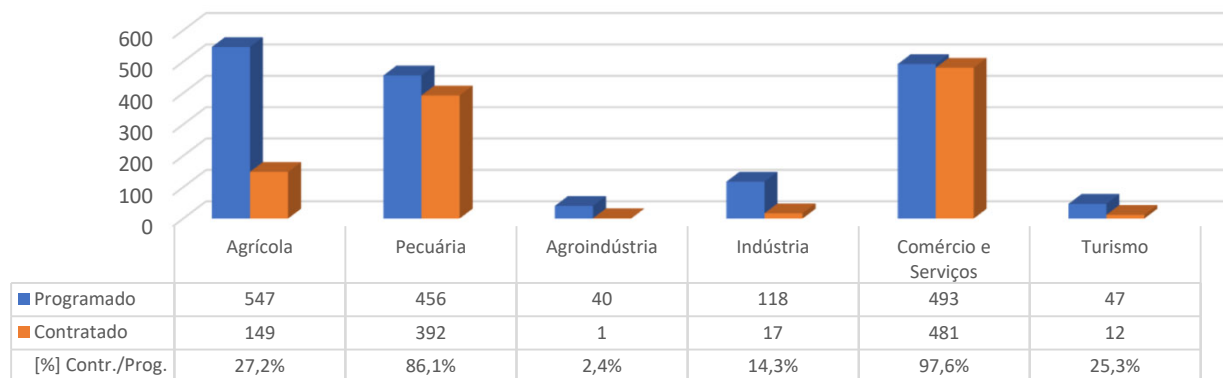

As contratações no setor Agrícola foram alocadas em 130 classes de atividades econômicas (CNAE), distribuídas da seguinte forma: soja (R\$ 84,0 milhões), cereais (R\$ 29,9 milhões) e demais atividades (R\$ 34,9 milhões).

As contratações no setor da Pecuária foram alocadas em 167 classes de atividades econômicas (CNAE), distribuídas da seguinte forma: bovinos (R\$ 261,7 milhões), suínos (R\$ 13,3 milhões) e demais atividades (R\$ 117,4 milhões).

As contratações no setor da Agroindústria foram alocadas em 4 classes de atividades econômicas (CNAE), distribuídas da seguinte forma: aguardentes e outras bebidas destiladas (R\$ 412,5 mil), óleos vegetais em bruto, exceto óleo de milho (R\$ 300,0 mil) e demais atividades (R\$ 266,0 mil).

As contratações no setor da Indústria foram alocadas em 20 divisões de atividades econômicas (CNAE), distribuídas da seguinte forma: produtos de borracha e de material plástico (R\$ 6,2 milhões), produtos de minerais não metálicos (R\$ 2,1 milhões) e demais atividades (R\$ 8,6 milhões).

As contratações no setor de Comércio e Serviços foram alocadas em 151 classes de atividades econômicas (CNAE), distribuídas da seguinte forma: hipermercados e supermercados (R\$ 56,7 milhões), varejo de mercadorias em geral, com predominância de produtos alimentícios (R\$ 49,3 milhões), materiais de construção (R\$ 30,3 milhões), minimercados, mercearias e armazéns (R\$ 22,1 milhões), combustíveis para veículos (R\$ 20,9 milhões), atendimento ambulatorial (R\$ 16,6 milhões), autopeças (R\$ 15,1 milhões), transporte rodoviário de carga (R\$ 12,8 milhões), educação superior - graduação (R\$ 12,8 milhões), construção de rodovias e ferrovias (R\$ 12,8 milhões) e demais atividades (R\$ 231,2 milhões).

As contratações no setor de Turismo foram alocadas em 7 grupos de atividades econômicas (CNAE), distribuídas da seguinte forma: hotéis e similares (R\$ 8,7 milhões), alimentação e bebidas (R\$ 2,0 milhão) e demais atividades (R\$ 1,2 milhão).

As contratações no setor de Infraestrutura foram alocadas em 3 classes de atividades econômicas (CNAE), distribuídas da seguinte forma: telecomunicações sem fio (R\$ 390,1 milhões), transmissão de energia elétrica (R\$ 59,9 milhões) e distribuição de energia elétrica (R\$ 40,0 milhões).

Gráfico 9 – FNE/MA: Distribuição por Setor e por Atividade Econômica

