



**MINISTÉRIO DA ECONOMIA  
SECRETARIA ESPECIAL DE COMÉRCIO EXTERIOR E ASSUNTOS INTERNACIONAIS  
SECRETARIA DE COMÉRCIO EXTERIOR  
SUBSECRETARIA DE OPERAÇÕES DE COMÉRCIO EXTERIOR**

**DADOS COMPILADOS SOBRE DRAWBACK SUSPENSÃO E  
ISENÇÃO  
FEVEREIRO DE 2023**

**Compilação dos dados de drawback referentes  
ao mês de fevereiro de 2023**

**Coordenação de Normas e Análise Econômica - CONAE  
Brasília, 08 de maio de 2023**



**MINISTÉRIO DA ECONOMIA**  
**SECRETARIA ESPECIAL DE COMÉRCIO EXTERIOR E ASSUNTOS INTERNACIONAIS**  
**SECRETARIA DE COMÉRCIO EXTERIOR**  
**SUBSECRETARIA DE OPERAÇÕES DE COMÉRCIO EXTERIOR**

**Sumário**

<b>1</b>	<b>DESTAQUES DO PERÍODO</b>	<b>3</b>
<b>2</b>	<b>REPRESENTATIVIDADE DO DRAWBACK SUSPENSÃO NO COMÉRCIO EXTERIOR BRASILEIRO</b>	<b>5</b>
2.1	EXPORTAÇÕES . . . . .	5
2.2	IMPORTAÇÕES . . . . .	8
2.3	COMPRAS NO MERCADO INTERNO . . . . .	11
<b>3</b>	<b>CLASSIFICAÇÃO DE ACORDO COM A CLASSIFICAÇÃO INTERNACIONAL PADRÃO POR ATIVIDADE ECONÔMICA (INTERNATIONAL STANDARD INDUSTRIAL CLASSIFICATION - ISIC) NO DRAWBACK SUSPENSÃO</b>	<b>15</b>
3.1	EXPORTAÇÕES - ISIC . . . . .	15
3.2	IMPORTAÇÕES - ISIC . . . . .	19
3.3	COMPRAS NO MERCADO INTERNO - ISIC . . . . .	23
<b>4</b>	<b>CLASSIFICAÇÃO DE ACORDO COM A CLASSIFICAÇÃO UNIFORME PARA O COMÉRCIO INTERNACIONAL (CUCI) NO DRAWBACK SUSPENSÃO</b>	<b>25</b>
4.1	EXPORTAÇÕES - CUCI . . . . .	25
4.2	IMPORTAÇÕES - CUCI . . . . .	27
4.3	COMPRAS NO MERCADO INTERNO - CUCI . . . . .	29
<b>5</b>	<b>AGREGAÇÃO DE VALOR NO DRAWBACK SUSPENSÃO</b>	<b>31</b>



**MINISTÉRIO DA ECONOMIA**  
**SECRETARIA ESPECIAL DE COMÉRCIO EXTERIOR E ASSUNTOS INTERNACIONAIS**  
**SECRETARIA DE COMÉRCIO EXTERIOR**  
**SUBSECRETARIA DE OPERAÇÕES DE COMÉRCIO EXTERIOR**

<b>6</b>	<b>TIPOS DE ATOS CONCESSÓRIOS DE DRAWBACK SUSPENSÃO</b>	<b>35</b>
<b>7</b>	<b>SITUAÇÃO DOS ATOS CONCESSÓRIOS DE DRAWBACK SUSPENSÃO</b>	<b>37</b>
<b>8</b>	<b>DRAWBACK ISENÇÃO</b>	<b>39</b>
<b>9</b>	<b>SITUAÇÃO DOS ATOS CONCESSÓRIOS DE DRAWBACK ISENÇÃO</b>	<b>42</b>
9.1	FEVEREIRO DE 2023 . . . . .	42
9.2	ÚLTIMOS DOZE MESES . . . . .	42
<b>10</b>	<b>NÚMERO DE EMPRESAS BENEFICIÁRIAS</b>	<b>43</b>
10.1	DRAWBACK SUSPENSÃO - EXPORTAÇÃO - FEVEREIRO DE 2023 . . . . .	43
10.2	DRAWBACK SUSPENSÃO - EXPORTAÇÃO - ÚLTIMOS DOZE MESES . . . . .	44
10.3	DRAWBACK SUSPENSÃO - IMPORTAÇÃO - FEVEREIRO DE 2023 . . . . .	45
10.4	DRAWBACK SUSPENSÃO - IMPORTAÇÃO - ÚLTIMOS DOZE MESES . . . . .	45
10.5	DRAWBACK ISENÇÃO - FEVEREIRO DE 2023 . . . . .	46
10.6	DRAWBACK ISENÇÃO - ÚLTIMOS DOZE MESES . . . . .	47



**MINISTÉRIO DA ECONOMIA**  
**SECRETARIA ESPECIAL DE COMÉRCIO EXTERIOR E ASSUNTOS INTERNACIONAIS**  
**SECRETARIA DE COMÉRCIO EXTERIOR**  
**SUBSECRETARIA DE OPERAÇÕES DE COMÉRCIO EXTERIOR**

## 1. DESTAQUES DO PERÍODO

- Em **fevereiro de 2023**, as exportações com *drawback* suspensão somaram **US\$ 5,1 bilhões**, equivalentes a **25,3%** do total exportado no período (**US\$ 20,3 bilhões**). As importações, por sua vez, atingiram **US\$ 528,1 milhões**, **3%** do total de **US\$ 17,7 bilhões** importados no período. As compras no mercado interno somaram **US\$ 45,6 milhões**, que representam **7,9%** (**US\$ 573,7 milhões**) do total de insumos adquiridos - importações e compras no mercado interno - ao amparo do *drawback* suspensão;
- Nos **últimos 12 meses**, as exportações com *drawback* atingiram **US\$ 71,8 bilhões**, representando **21,5%** do total (**US\$ 334 bilhões**) exportado pelo Brasil. No mesmo período, as importações com *drawback* atingiram **US\$ 8,6 bilhões**, correspondendo a **3,2%** do total (**US\$ 272,1 bilhões**) importado pelo país. Quanto às compras no mercado interno, estas alcançaram **US\$ 766,4 milhões**, **8,2%** do total de insumos (**US\$ 9,4 bilhões**) comprados via regime aduaneiro especial de *drawback*;
- No mês de **fevereiro de 2023**, as exportações, de acordo com a **Classificação Internacional Padrão por Atividade Econômica (International Standard Industrial Classification - ISIC)** compuseram-se da seguinte forma: **72,2%** referentes a **Indústria de Transformação**, **26,7%** a **Indústria Extrativa**, **1,1%** a **Agropecuária** e **0%** a **Outros Produtos**. Em relação às importações, **65,7%** compuseram-se de **Indústria de Transformação**, **22,4%** de **Indústria Extrativa**, **11,5%** de **Agropecuária** e **0,3%** de **Outros Produtos**. As compras no mercado interno, em **fevereiro de 2023**, consistiram de **91,2%** de **Indústria de Transformação**, **8%** de **Agropecuária**, **0,7%** de **Indústria Extrativa** e **0%** de **Outros Produtos**;
- De acordo com a **Classificação Uniforme para o Comércio Internacional (CUCI)**, os produtos com maiores valores exportados sob o amparo de *drawback* suspensão, em **fevereiro de 2023**, foram: (1) **Minério de ferro e seus concentrados**, (2) **Carnes de aves e suas miudezas comestíveis, frescas, refrigeradas ou congeladas** e (3) **Celulose**. Os produtos mais importados, de acordo com a **CUCI** foram: (1) **Carvão, mesmo em pó, mas não aglomerado**, (2) **Elementos químicos inorgânicos, óxidos e sais de halogêneos** e (3) **Minérios de cobre e seus concentrados**. Para compras no mercado interno, destacaram-se: (1) **Produtos residuais de petróleo e materiais relacionados**, (2) **Bombas, centrífugas, compressores de ar, ventiladores, exaustores, aparelhos de filtrar ou depurar e suas partes** e (3) **Tabaco em bruto**;
- O índice médio das **Importações/Exportações**, com relação à agregação de valor no mês de **fe-**



**MINISTÉRIO DA ECONOMIA**  
**SECRETARIA ESPECIAL DE COMÉRCIO EXTERIOR E ASSUNTOS INTERNACIONAIS**  
**SECRETARIA DE COMÉRCIO EXTERIOR**  
**SUBSECRETARIA DE OPERAÇÕES DE COMÉRCIO EXTERIOR**

vereiro de 2023, foi **10,3%**, e o índice médio de **Compras no Mercado Interno/Exportações** foi **0,9%**;

- Em **fevereiro de 2023**, as reposições de estoques de insumos importados e adquiridos no mercado interno amparadas pelo regime de *drawback* isenção, cursadas no sistema web, atingiram **US\$ 180 milhões**;
- No período em questão, **1.103** empresas exportaram ao amparo do *drawback* suspensão. **521** empresas importaram utilizando-se do *drawback* suspensão e **375** do isenção.



**MINISTÉRIO DA ECONOMIA  
SECRETARIA ESPECIAL DE COMÉRCIO EXTERIOR E ASSUNTOS INTERNACIONAIS  
SECRETARIA DE COMÉRCIO EXTERIOR  
SUBSECRETARIA DE OPERAÇÕES DE COMÉRCIO EXTERIOR**

## **2. REPRESENTATIVIDADE DO DRAWBACK SUSPENSÃO NO COMÉRCIO EXTERIOR BRASILEIRO**

### **2.1 EXPORTAÇÕES**

Em **fevereiro de 2023**, as exportações brasileiras amparadas pelo regime aduaneiro especial de *drawback* suspensão atingiram aproximadamente US\$ 5,1 bilhões, correspondendo a 25,3% do total exportado neste mês (US\$ 20,3 bilhões). Em relação ao mês de fevereiro de 2022, a análise comparativa evidencia aumento de 8,5% das operações amparadas pelo regime de *drawback*, representando aumento de US\$ 0,4 bilhão (variação de 4,7 para 5,1 bilhões de dólares). No acumulado dos últimos doze meses, as exportações via *drawback* somaram US\$ 71,8 bilhões, correspondendo a 21,5% do total exportado (US\$ 334 bilhões).



**MINISTÉRIO DA ECONOMIA**  
**SECRETARIA ESPECIAL DE COMÉRCIO EXTERIOR E ASSUNTOS INTERNACIONAIS**  
**SECRETARIA DE COMÉRCIO EXTERIOR**  
**SUBSECRETARIA DE OPERAÇÕES DE COMÉRCIO EXTERIOR**

**Tabela 2.1** – Exportações sob o regime de *drawback* suspensão em comparação com as exportações totais (em US\$).

Mês	Exportações com Drawback	Exportações Totais	(%)
Mar/21	4.613.529.794	24.335.759.852	19,0
Abr/21	4.484.988.065	26.059.431.856	17,2
Mai/21	4.896.898.895	26.200.662.606	18,7
Jun/21	5.760.478.433	28.257.895.138	20,4
Jul/21	6.302.553.866	25.508.595.503	24,7
Ago/21	6.632.859.903	27.216.375.900	24,4
Set/21	5.928.254.134	24.376.129.510	24,3
Out/21	5.519.524.882	22.602.637.234	24,4
Nov/21	5.520.483.962	20.501.766.210	26,9
Dez/21	5.365.309.092	24.432.406.778	22,0
Jan/22	5.366.948.966	19.779.928.894	27,1
Fev/22	4.743.753.091	23.513.305.117	20,2
Total	65.135.583.083	292.784.894.598	22,2
Mar/22	5.690.795.778	29.422.320.196	19,3
Abr/22	6.007.974.721	28.969.694.687	20,7
Mai/22	6.569.403.626	29.642.851.197	22,2
Jun/22	6.507.471.248	32.742.194.543	19,9
Jul/22	6.183.633.290	29.844.324.640	20,7
Ago/22	5.753.345.796	30.786.908.834	18,7
Set/22	6.281.828.197	28.587.334.142	22,0
Out/22	6.115.670.666	26.852.476.461	22,8
Nov/22	5.704.497.866	27.652.303.451	20,6
Dez/22	6.252.826.749	26.342.396.058	23,7
Jan/23	5.625.617.200	22.812.549.761	24,7
Fev/23	5.147.793.895	20.314.894.265	25,3
Total	71.840.859.032	333.970.248.235	21,5

Fonte: SISCOMEX.



**MINISTÉRIO DA ECONOMIA**  
**SECRETARIA ESPECIAL DE COMÉRCIO EXTERIOR E ASSUNTOS INTERNACIONAIS**  
**SECRETARIA DE COMÉRCIO EXTERIOR**  
**SUBSECRETARIA DE OPERAÇÕES DE COMÉRCIO EXTERIOR**

**Exportações via Drawback**  
**Comparadas às Exportações Totais**

■ Exportações com Drawback ■ Exportações Totais

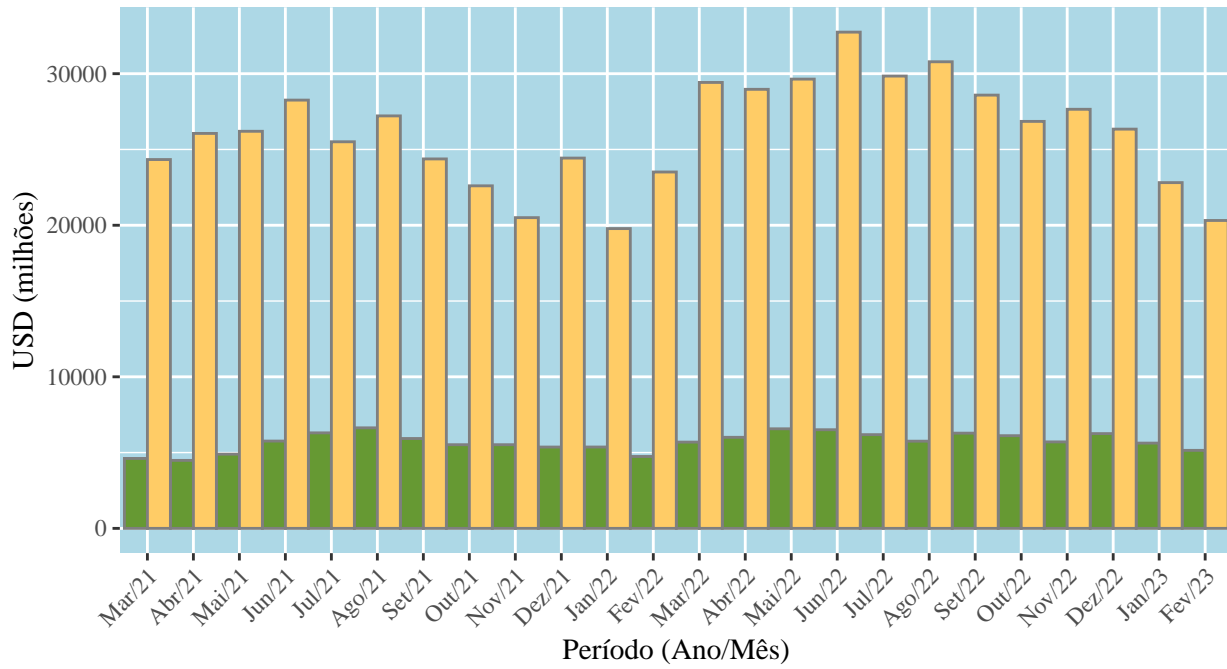





**MINISTÉRIO DA ECONOMIA**  
**SECRETARIA ESPECIAL DE COMÉRCIO EXTERIOR E ASSUNTOS INTERNACIONAIS**  
**SECRETARIA DE COMÉRCIO EXTERIOR**  
**SUBSECRETARIA DE OPERAÇÕES DE COMÉRCIO EXTERIOR**

**Participação das Exportações via Drawback  
nas Exportações Totais**

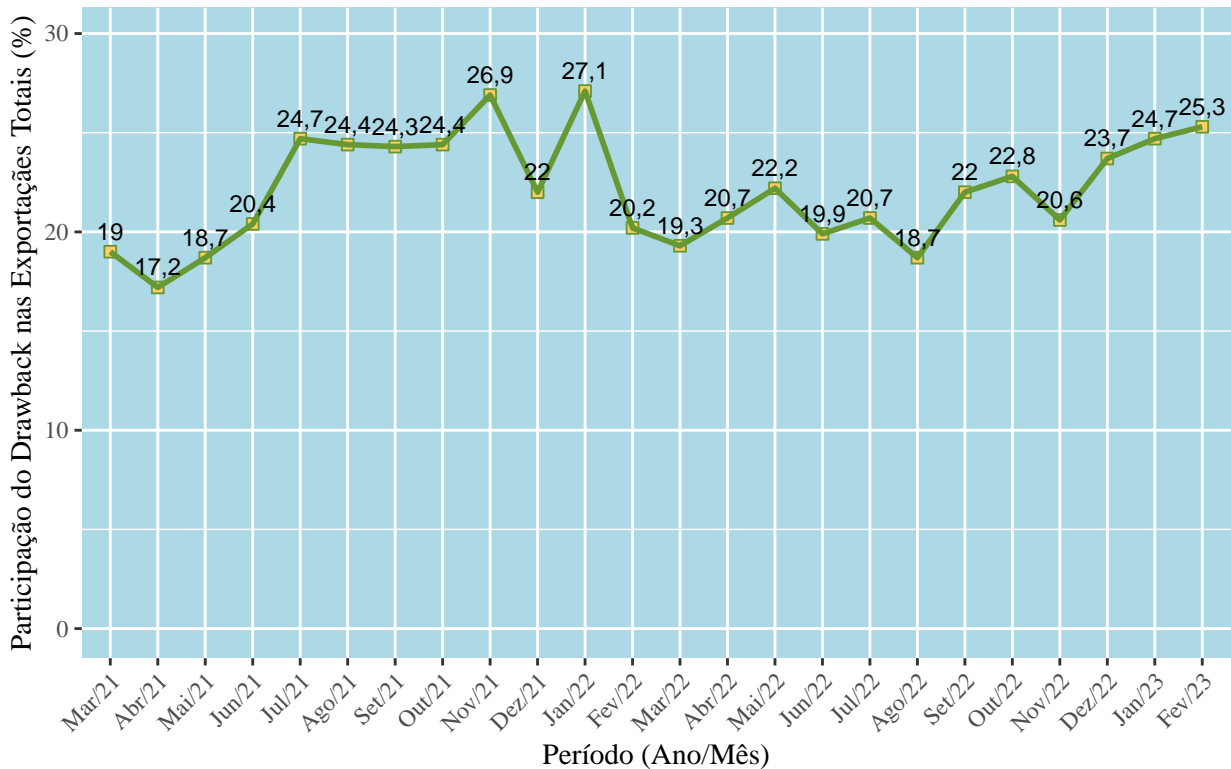

## 2.2 IMPORTAÇÕES

Em **fevereiro de 2023**, as importações brasileiras amparadas por *drawback* suspensão atingiram aproximadamente US\$ 528,1 milhões, correspondendo a 3% do total importado pelo país no mês corrente (US\$ 17,7 bilhões). Em relação ao mês de fevereiro de 2022, a análise comparativa evidencia redução de 16,9% das operações amparadas pelo regime de *drawback*, no montante de US\$ 107,7 milhões (variação de 635,8 para 528,1 milhões de dólares). No acumulado dos últimos doze meses, as importações via *drawback* somaram US\$ 8,6 bilhões, correspondendo a 3,2% do total importado (US\$ 272,1 bilhões).



**MINISTÉRIO DA ECONOMIA**  
**SECRETARIA ESPECIAL DE COMÉRCIO EXTERIOR E ASSUNTOS INTERNACIONAIS**  
**SECRETARIA DE COMÉRCIO EXTERIOR**  
**SUBSECRETARIA DE OPERAÇÕES DE COMÉRCIO EXTERIOR**

**Tabela 2.2** – Importações sob o regime de *drawback* suspensão em comparação com as importações totais (em US\$).

Mês	Importações com Drawback	Importações Totais	(%)
Mar/21	576.107.823	17.865.278.864	3,2
Abr/21	535.867.066	16.096.324.095	3,3
Mai/21	601.772.924	17.664.681.736	3,4
Jun/21	606.609.683	17.843.605.079	3,4
Jul/21	565.601.155	18.128.645.229	3,1
Ago/21	663.845.909	19.557.276.638	3,4
Set/21	632.473.468	19.975.447.581	3,2
Out/21	602.391.167	20.538.918.428	2,9
Nov/21	648.124.474	21.611.840.519	3,0
Dez/21	555.283.292	20.419.466.049	2,7
Jan/22	541.581.798	19.839.036.895	2,7
Fev/22	635.775.951	18.884.032.639	3,4
Total	7.165.434.710	228.424.553.752	3,1
Mar/22	617.300.715	21.809.139.241	2,8
Abr/22	933.212.687	20.742.942.801	4,5
Mai/22	698.563.282	24.685.194.348	2,8
Jun/22	689.195.554	23.852.259.120	2,9
Jul/22	802.457.596	24.487.010.025	3,3
Ago/22	828.939.590	26.680.226.835	3,1
Set/22	734.716.056	24.892.711.361	3,0
Out/22	603.724.263	23.477.105.126	2,6
Nov/22	646.560.135	21.451.985.909	3,0
Dez/22	840.615.653	21.809.042.646	3,9
Jan/23	684.726.152	20.528.685.863	3,3
Fev/23	528.131.629	17.696.099.857	3,0
Total	8.608.143.312	272.112.403.132	3,2

Fonte: SISCOMEX.



**MINISTÉRIO DA ECONOMIA**  
**SECRETARIA ESPECIAL DE COMÉRCIO EXTERIOR E ASSUNTOS INTERNACIONAIS**  
**SECRETARIA DE COMÉRCIO EXTERIOR**  
**SUBSECRETARIA DE OPERAÇÕES DE COMÉRCIO EXTERIOR**

**Importações via Drawback**  
**Comparadas às Importações Totais**

■ Importações com Drawback   ■ Importações Totais

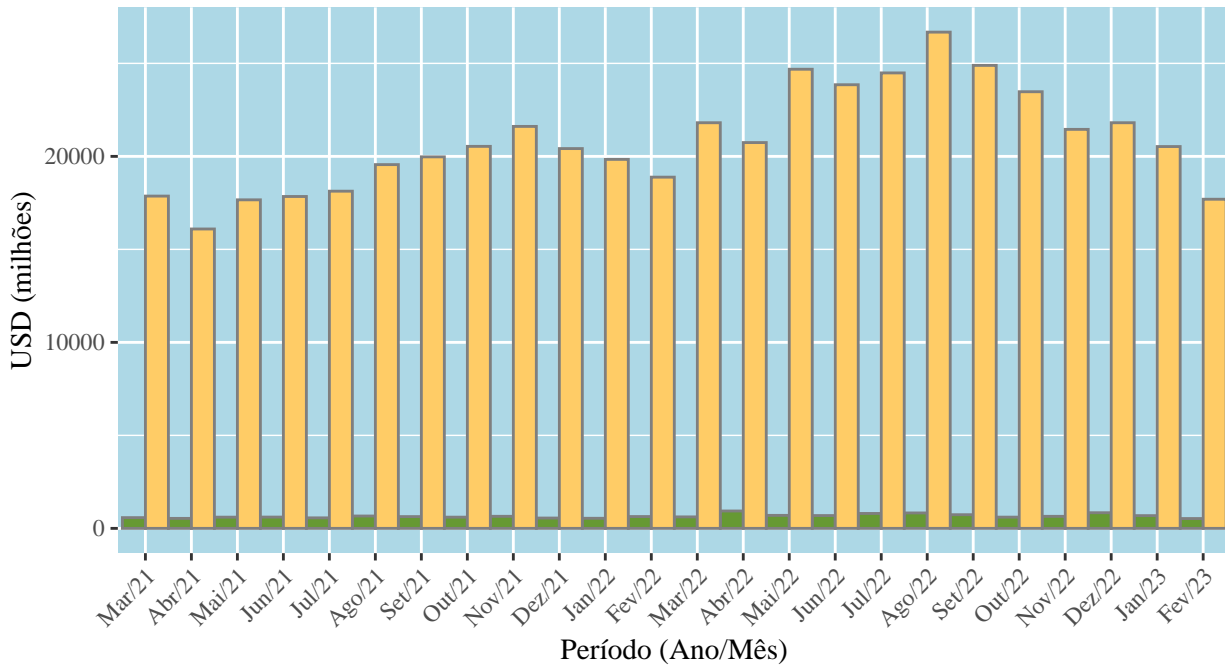



**MINISTÉRIO DA ECONOMIA**  
**SECRETARIA ESPECIAL DE COMÉRCIO EXTERIOR E ASSUNTOS INTERNACIONAIS**  
**SECRETARIA DE COMÉRCIO EXTERIOR**  
**SUBSECRETARIA DE OPERAÇÕES DE COMÉRCIO EXTERIOR**

**Participação das Importações via Drawback  
nas Importações Totais**

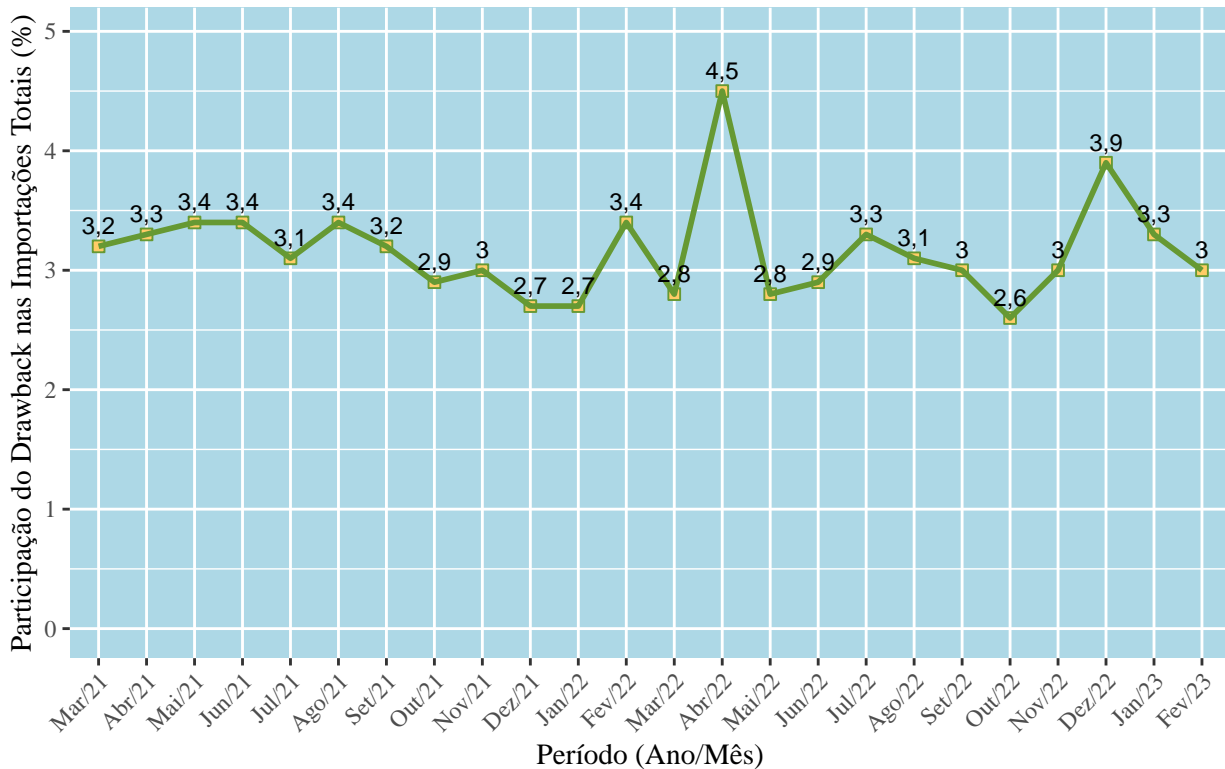

### 2.3 COMPRAS NO MERCADO INTERNO

Em **fevereiro de 2023**, as compras no mercado interno amparadas por *drawback* suspensão atingiram aproximadamente US\$ 45,6 milhões, correspondendo a 7,9% do total de insumos<sup>1</sup> utilizados neste mês (US\$ 573,7 milhões). Em relação ao mês de fevereiro de 2022, a análise comparativa evidencia redução de 43,2% das operações amparadas pelo regime de *drawback*, na quantia de US\$ 34,6 milhões (variação de 80,2 para 45,6 milhões de dólares). No acumulado dos últimos doze meses, as aquisições no mercado interno, via *drawback*, somaram US\$ 766,4 milhões, correspondendo a 8,2% do total de insumos utilizados nos processos produtivos (US\$ 9,4 bilhões).

<sup>1</sup>Soma das importações e compras no mercado interno, amparados pelo regime especial de *drawback*



**MINISTÉRIO DA ECONOMIA**  
**SECRETARIA ESPECIAL DE COMÉRCIO EXTERIOR E ASSUNTOS INTERNACIONAIS**  
**SECRETARIA DE COMÉRCIO EXTERIOR**  
**SUBSECRETARIA DE OPERAÇÕES DE COMÉRCIO EXTERIOR**

**Tabela 2.3** – Compras no mercado interno sob o regime de *drawback* suspensão em comparação com os insumos totais (em US\$).

Mês	Compras no Mercado Interno	Insumos Totais	(%)
Mar/21	60.673.431	636.781.254	9,5
Abr/21	65.782.450	601.649.516	10,9
Mai/21	58.871.660	660.644.584	8,9
Jun/21	58.786.299	665.395.982	8,8
Jul/21	257.172.233	822.773.388	31,3
Ago/21	109.999.030	773.844.939	14,2
Set/21	58.995.628	691.469.096	8,5
Out/21	106.611.985	709.003.152	15,0
Nov/21	60.333.173	708.457.647	8,5
Dez/21	63.522.966	618.806.258	10,3
Jan/22	70.908.588	612.490.386	11,6
Fev/22	80.151.187	715.927.138	11,2
Total	1.051.808.630	8.217.243.340	12,8
Mar/22	85.404.148	702.704.863	12,2
Abr/22	86.177.431	1.019.390.118	8,5
Mai/22	81.921.277	780.484.559	10,5
Jun/22	68.353.875	757.549.429	9,0
Jul/22	63.835.964	866.293.560	7,4
Ago/22	70.931.169	899.870.759	7,9
Set/22	59.936.034	794.652.090	7,5
Out/22	59.405.709	663.129.972	9,0
Nov/22	46.840.776	693.400.911	6,8
Dez/22	52.403.102	893.018.755	5,9
Jan/23	45.664.532	730.390.684	6,3
Fev/23	45.555.657	573.687.286	7,9
Total	766.429.674	9.374.572.986	8,2

Fonte: SISCOMEX.



**MINISTÉRIO DA ECONOMIA**  
**SECRETARIA ESPECIAL DE COMÉRCIO EXTERIOR E ASSUNTOS INTERNACIONAIS**  
**SECRETARIA DE COMÉRCIO EXTERIOR**  
**SUBSECRETARIA DE OPERAÇÕES DE COMÉRCIO EXTERIOR**

**Compras no Mercado Interno**  
**via Drawback Comparadas aos Insumos Totais**

■ Compras no Mercado Interno ■ Insumos Totais

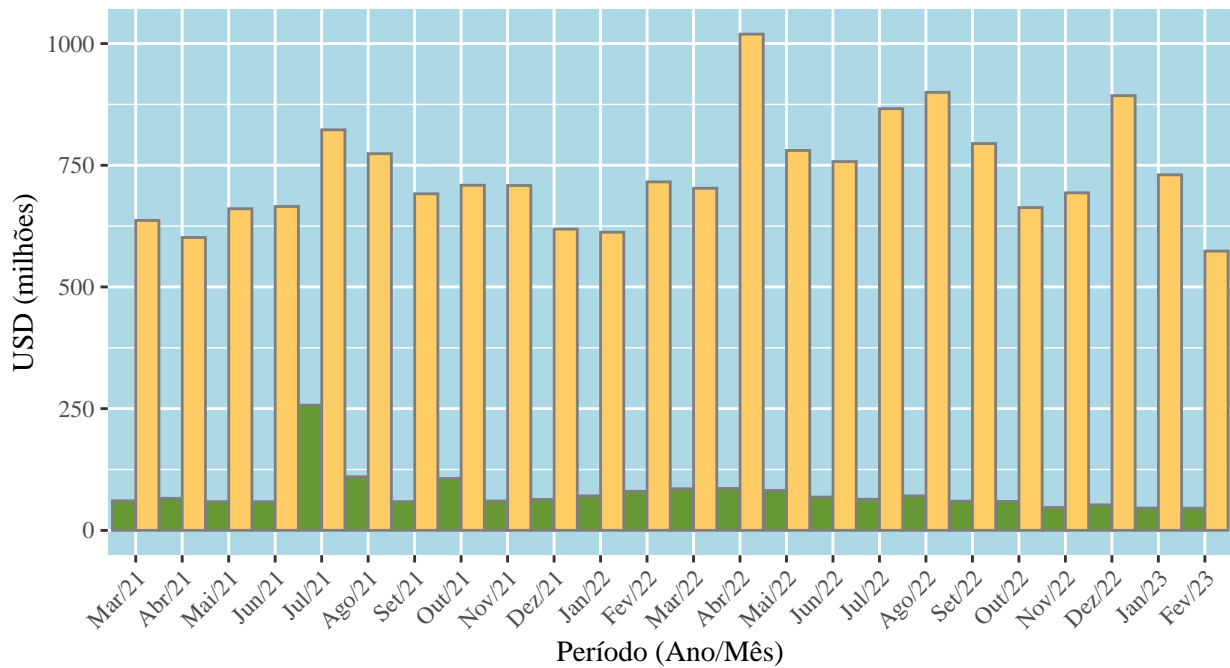



**MINISTÉRIO DA ECONOMIA**  
**SECRETARIA ESPECIAL DE COMÉRCIO EXTERIOR E ASSUNTOS INTERNACIONAIS**  
**SECRETARIA DE COMÉRCIO EXTERIOR**  
**SUBSECRETARIA DE OPERAÇÕES DE COMÉRCIO EXTERIOR**

**Participação das Compras no Mercado Interno  
via Drawback nos Insumos Totais (%)**

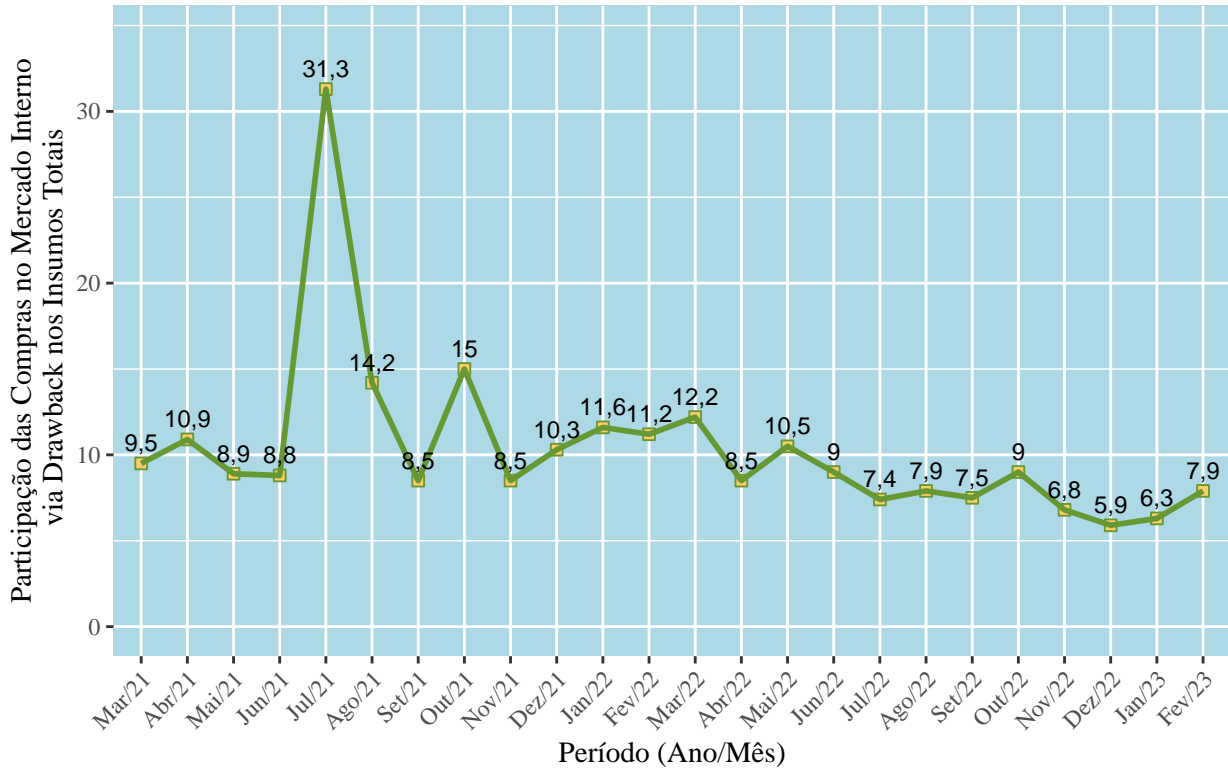



**MINISTÉRIO DA ECONOMIA  
SECRETARIA ESPECIAL DE COMÉRCIO EXTERIOR E ASSUNTOS INTERNACIONAIS  
SECRETARIA DE COMÉRCIO EXTERIOR  
SUBSECRETARIA DE OPERAÇÕES DE COMÉRCIO EXTERIOR**

**3. CLASSIFICAÇÃO DE ACORDO COM A CLASSIFICAÇÃO  
INTERNACIONAL PADRÃO POR ATIVIDADE ECONÔMICA  
(INTERNATIONAL STANDARD INDUSTRIAL CLASSIFICATION - ISIC)  
NO DRAWBACK SUSPENSÃO**

**3.1 EXPORTAÇÕES - ISIC**

Em relação às exportações com *drawback* suspensão, com base na classificação internacional padrão por atividade econômica em **fevereiro de 2023**, observa-se predomínio da **Indústria de Transformação** (72,2% do total exportado com *drawback*), seguido por **Indústria Extrativa** (26,7%) e **Agropecuária** (1,1%). Por sua vez, em fevereiro de 2022, a participação das exportações com *drawback* da **Indústria de Transformação** alcançou 77,5% do total exportado com *drawback*, seguido por **Indústria Extrativa** (21,2% do total exportado com *drawback*) e **Agropecuária** (1% do total exportado com *drawback*).





**MINISTÉRIO DA ECONOMIA**  
**SECRETARIA ESPECIAL DE COMÉRCIO EXTERIOR E ASSUNTOS INTERNACIONAIS**  
**SECRETARIA DE COMÉRCIO EXTERIOR**  
**SUBSECRETARIA DE OPERAÇÕES DE COMÉRCIO EXTERIOR**

**Tabela 3.1 – Exportações com *drawback*, classificadas segundo a ISIC (em milhões de US\$).**

Mês	Agro-pecuários (%)	Indústria de Transformação (%)	Indústria Extrativista (%)	Outros (%)
Mar/21	63,7	3.692,5	849,7	7,6
Abr/21	46,3	3.366,4	1.063,4	8,9
Mai/21	49,4	3.655,3	1.181,3	10,8
Jun/21	24,2	3.549,8	2.179,5	6,9
Jul/21	22,8	3.800,1	2.473,3	6,3
Ago/21	33,6	4.076,2	2.518,3	4,8
Set/21	79,7	4.059,7	1.780,5	8,4
Out/21	132,9	3.990,2	1.393,9	2,6
Nov/21	120,9	3.914,6	1.483,0	2,1
Dez/21	91,3	4.364,7	907,1	2,2
Jan/22	64,1	4.112,8	1.184,0	6,0
Fev/22	57,8	3.676,3	1.006,1	3,5
Total	786,7	46.258,4	18.020,2	70,3
Mar/22	72,1	4.520,8	1.095,7	2,2
Abr/22	73,6	4.201,2	1.727,4	5,7
Mai/22	64,5	4.692,4	1.806,6	5,9
Jun/22	34,5	4.605,0	1.863,2	4,8
Jul/22	35,0	4.185,7	1.955,1	7,8
Ago/22	50,2	4.369,4	1.316,1	17,6
Set/22	61,8	4.285,4	1.926,4	8,2
Out/22	131,4	4.336,6	1.640,0	7,7
Nov/22	122,1	4.105,3	1.470,7	6,5
Dez/22	99,2	4.334,3	1.811,4	7,9
Jan/23	52,6	4.074,1	1.498,1	0,8
Fev/23	56,4	3.714,9	1.374,9	1,5
Total	853,2	51.425,1	19.485,7	76,9

Fonte: SISCOMEX.



**MINISTÉRIO DA ECONOMIA**  
**SECRETARIA ESPECIAL DE COMÉRCIO EXTERIOR E ASSUNTOS INTERNACIONAIS**  
**SECRETARIA DE COMÉRCIO EXTERIOR**  
**SUBSECRETARIA DE OPERAÇÕES DE COMÉRCIO EXTERIOR**

No período em questão, quando comparados com as exportações totais da **Indústria Extrativa**, os exportados sob o amparo de *drawback* suspensão representaram 38,7% enquanto os da **Indústria de Transformação** foram responsáveis por 30,5%, os da **Agropecuária** por 1,3% e os de **Outros Produtos** por 0,9%.

Seguindo a mesma tendência, no acumulado dos últimos doze meses, os produtos da **Indústria de Transformação** apresentaram participação de 28,1% em relação ao total exportado no corrente ano. Produtos da **Indústria Extrativa** obtiveram 26,1%, de **Outros Produtos** conseguiram 4,2% e os da **Agropecuária**, 1,1%.



**MINISTÉRIO DA ECONOMIA**  
**SECRETARIA ESPECIAL DE COMÉRCIO EXTERIOR E ASSUNTOS INTERNACIONAIS**  
**SECRETARIA DE COMÉRCIO EXTERIOR**  
**SUBSECRETARIA DE OPERAÇÕES DE COMÉRCIO EXTERIOR**

**Tabela 3.2 – Exportações com *drawback* suspensão em relação às exportações totais, classificadas pela ISIC (em milhões de US\$).**

Mês	Agropecuária		Indústria de Transformação		Indústria Extrativa		Outros	
	Drawback	Totais	(%)	Drawback	Totais	Drawback	Totais	(%)
Mar/21	63,7	6.249,1	1,0	3.692,5	11.192,8	849,7	6.785,2	12,5
Abr/21	46,3	7.703,7	0,6	3.366,4	11.561,6	1.063,4	6.673,5	15,9
Mai/21	49,4	7.572,8	0,7	3.655,3	12.352,5	1.181,3	6.113,4	19,3
Jun/21	24,2	5.985,6	0,4	3.549,8	12.710,0	2.179,5	9.429,9	23,1
Jul/21	22,8	5.021,1	0,5	3.800,1	12.951,2	2.473,3	7.416,6	33,3
Ago/21	33,6	4.709,4	0,7	4.076,2	13.062,6	2.518,3	9.290,7	27,1
Set/21	79,7	3.965,6	2,0	4.059,7	13.190,9	1.780,5	7.048,6	25,3
Out/21	132,9	3.326,2	4,0	3.990,2	12.635,8	31,6	6.536,7	21,3
Nov/21	120,9	3.007,9	4,0	3.914,6	12.384,3	1.483,0	4.974,3	29,8
Dez/21	91,3	3.793,8	2,4	4.364,7	14.501,7	907,1	6.005,4	15,1
Jan/22	64,1	3.317,8	1,9	4.112,8	12.108,6	1.184,0	4.247,4	27,9
Fev/22	57,8	4.944,3	1,2	3.676,3	12.362,6	1.006,1	6.097,8	16,5
Total	786,7	59.597,3	1,3	46.258,6	151.014,6	18.020,1	80.619,5	22,4
Mar/22	72,1	8.115,8	0,9	4.520,8	14.448,5	31,3	1.095,7	16,2
Abr/22	73,6	8.224,3	0,9	4.201,2	14.702,2	28,6	1.727,4	29,2
Mai/22	64,5	7.977,9	0,8	4.692,4	15.339,0	30,6	1.806,6	29,1
Jun/22	34,5	7.731,2	0,4	4.605,0	17.475,6	26,4	1.863,2	25,2
Jul/22	35,0	6.716,8	0,5	4.185,7	16.421,1	25,5	1.955,1	29,5
Ago/22	50,2	6.671,4	0,8	4.369,4	16.900,2	25,9	1.316,1	18,8
Set/22	61,8	5.620,9	1,1	4.285,4	16.039,7	26,7	1.926,4	28,7
Out/22	131,4	5.929,1	2,2	4.336,6	15.534,0	27,9	1.640,0	31,5
Nov/22	122,1	4.963,0	2,5	4.105,3	15.457,1	26,6	1.470,7	20,9
Dez/22	99,2	4.574,7	2,2	4.334,3	14.612,7	29,7	1.811,4	25,9
Jan/23	52,6	3.556,7	1,5	4.074,1	13.824,1	29,5	1.498,1	28,3
Fev/23	56,4	4.391,7	1,3	3.714,9	12.195,5	30,5	1.374,9	38,7
Total	853,4	74.473,5	1,1	51.425,1	182.949,7	28,1	19.485,6	26,1
							74.707,0	
							1.816,0	

Fonte: SISCOMEX.



**MINISTÉRIO DA ECONOMIA**  
**SECRETARIA ESPECIAL DE COMÉRCIO EXTERIOR E ASSUNTOS INTERNACIONAIS**  
**SECRETARIA DE COMÉRCIO EXTERIOR**  
**SUBSECRETARIA DE OPERAÇÕES DE COMÉRCIO EXTERIOR**

### **3.2 IMPORTAÇÕES - ISIC**

Em relação às importações com *drawback* suspensão, com base na ISIC em **fevereiro de 2023**, observa-se predomínio de produtos advindos da **Indústria de Transformação** (65,7% do total importado com *drawback*), seguido por aqueles originários da **Indústria Extrativa** (22,4%) e de produtos oriundos da **Agropecuária** (11,5%). Por sua vez, em fevereiro de 2022, a participação das importações com *drawback* de produtos advindos da **Indústria de Transformação** alcançou 71% do total importado com *drawback*, seguido por aqueles originários da **Indústria Extrativa** (24,4% do total importado sob o regime) e de produtos oriundos da **Agropecuária** (4% do total importado com *drawback* suspensão).



**MINISTÉRIO DA ECONOMIA**  
**SECRETARIA ESPECIAL DE COMÉRCIO EXTERIOR E ASSUNTOS INTERNACIONAIS**  
**SECRETARIA DE COMÉRCIO EXTERIOR**  
**SUBSECRETARIA DE OPERAÇÕES DE COMÉRCIO EXTERIOR**

**Tabela 3.3 – Importações com *drawback*, classificadas segundo a ISIC (em milhões de US\$).**

Mês	Agro-pecuários (%)	Indústria de Transformação (%)	Indústria Extrativista (%)	Outros (%)
Mar/21	67,3	428,1	78,9	1,8
Abr/21	49,6	419,3	64,3	2,7
Mai/21	48,2	493,9	57,2	2,5
Jun/21	81,8	466,1	55,1	3,7
Jul/21	47,8	429,9	85,8	2,1
Ago/21	55,7	471,2	134,6	2,4
Set/21	96,7	398,1	132,1	5,6
Out/21	99,7	434,4	66,4	2,0
Nov/21	106,8	458,9	81,0	1,4
Dez/21	73,5	391,5	87,6	2,7
Jan/22	14,8	376,1	149,4	1,3
Fev/22	26,6	451,6	154,9	2,7
Total	768,5	5.218,9	1.147,3	30,7
Mar/22	72,1	443,4	101,1	0,8
Abr/22	86,2	704,5	140,6	1,9
Mai/22	65,0	452,2	178,9	2,5
Jun/22	74,8	488,6	124,7	1,1
Jul/22	62,9	554,9	183,6	1,0
Ago/22	67,8	517,8	241,9	1,4
Set/22	78,7	513,3	140,2	2,5
Out/22	72,6	387,1	143,0	1,0
Nov/22	62,3	402,4	180,8	1,0
Dez/22	53,7	518,3	267,0	1,7
Jan/23	67,5	430,1	184,6	1,6
Fev/23	60,9	346,1	118,3	1,8
Total	824,5	5.758,6	2.004,7	18,3

Fonte: SISCOMEX.



**MINISTÉRIO DA ECONOMIA**  
**SECRETARIA ESPECIAL DE COMÉRCIO EXTERIOR E ASSUNTOS INTERNACIONAIS**  
**SECRETARIA DE COMÉRCIO EXTERIOR**  
**SUBSECRETARIA DE OPERAÇÕES DE COMÉRCIO EXTERIOR**

No período em questão, quando comparados com os importados totais oriundos da **Agropecuária**, os importados sob o amparo de *drawback* suspensão representaram 15,8% enquanto os originários da **Indústria Extrativa** foram responsáveis por 9,3%, os advindos da **Indústria de Transformação** por 2,2% e **Outros Produtos** por 1,1%.

Seguindo a mesma tendência, no acumulado dos últimos doze meses, os produtos oriundos da **Agropecuária** apresentaram participação de 14,2% em relação ao total importado no corrente ano. Produtos originários da **Indústria Extrativa** obtiveram 9,7%, advindos da **Indústria de Transformação** conseguiram 2,4% e os **Outros Produtos**, 0,8%.



**MINISTÉRIO DA ECONOMIA**  
**SECRETARIA ESPECIAL DE COMÉRCIO EXTERIOR E ASSUNTOS INTERNACIONAIS**  
**SECRETARIA DE COMÉRCIO EXTERIOR**  
**SUBSECRETARIA DE OPERAÇÕES DE COMÉRCIO EXTERIOR**

**Tabela 3.4 – Importações com *drawback* suspensão em relação às importações totais, classificadas pela ISIC (em milhões de US\$).**

Mês	Agropecuária			Indústria de Transformação			Indústria Extrativa			Outros		
	Drawback	Totais	(%)	Drawback	Totais	(%)	Drawback	Totais	(%)	Drawback	Totais	(%)
Mar/21	67,3	441,3	15,3	428,1	16.150,9	2,7	78,9	962,1	8,2	1,8	311,1	0,6
Abr/21	49,6	382,9	13,0	419,3	14.523,9	2,9	64,3	946,7	6,8	2,7	242,8	1,1
Mai/21	48,2	433,9	11,1	493,9	16.033,2	3,1	57,2	1.013,4	5,6	2,5	184,2	1,3
Jun/21	81,8	457,4	17,9	466,1	16.249,1	2,9	55,1	955,2	5,8	3,7	181,9	2,0
Jul/21	47,8	457,1	10,4	429,9	16.321,8	2,6	85,8	1.161,7	7,4	2,1	188,1	1,1
Ago/21	55,7	421,1	13,2	471,2	17.804,6	2,6	134,6	1.117,7	12,0	2,4	213,8	1,1
Set/21	96,7	453,0	21,3	398,1	17.992,9	2,2	132,1	1.306,3	10,1	5,6	223,3	2,5
Out/21	99,7	508,4	19,6	434,4	18.709,2	2,3	66,4	910,5	7,3	2,0	410,9	0,5
Nov/21	106,8	534,3	20,0	458,9	18.814,7	2,4	81,0	1.742,8	4,6	1,4	520,0	0,3
Dez/21	73,5	473,1	15,5	391,5	17.972,3	2,2	87,6	1.582,2	5,5	2,7	391,8	0,7
Jan/22	14,8	367,7	4,0	376,1	16.700,6	2,3	149,4	2.449,7	6,1	1,3	321,1	0,4
Fev/22	26,6	392,9	6,8	451,6	16.448,8	2,7	154,9	1.899,2	8,2	2,7	143,1	1,9
Total	768,5	5.323,2	14,4	5.218,9	203.722,0	2,6	1.147,3	16.047,5	7,1	30,7	3.331,9	0,9
Mar/22	72,1	505,9	14,2	443,4	19.341,7	2,3	101,1	1.797,9	5,6	0,8	163,7	0,5
Abr/22	86,2	478,4	18,0	704,5	18.684,9	3,8	140,6	1.422,4	9,9	1,9	157,2	1,2
Mai/22	65,0	519,9	12,5	452,2	22.128,2	2,0	178,9	1.855,9	9,6	2,5	181,1	1,4
Jun/22	74,8	561,5	13,3	488,6	20.761,2	2,4	124,7	2.334,9	5,3	1,1	194,7	0,6
Jul/22	62,9	475,0	13,2	554,9	22.311,3	2,5	183,6	1.499,7	12,2	1,0	201,0	0,5
Ago/22	67,8	571,8	11,9	517,8	24.186,8	2,1	241,9	1.699,1	14,2	1,4	222,5	0,6
Set/22	78,7	486,7	16,2	513,3	22.379,2	2,3	140,2	1.839,0	7,6	2,5	187,8	1,3
Out/22	72,6	443,7	16,4	387,1	21.195,0	1,8	143,0	1.652,9	8,7	1,0	185,5	0,6
Nov/22	62,3	410,5	15,2	402,4	19.198,3	2,1	180,8	1.647,0	11,0	1,0	196,2	0,5
Dez/22	53,7	482,8	11,1	518,3	19.201,4	2,7	267,0	1.953,7	13,7	1,7	171,2	1,0
Jan/23	67,5	504,9	13,4	430,1	18.180,9	2,4	184,6	1.636,8	11,3	1,6	162,7	1,0
Fev/23	60,9	385,4	15,8	346,1	15.839,0	2,2	118,3	1.276,6	9,3	1,8	160,0	1,1
Total	824,5	5.826,5	14,2	5.758,6	243.407,9	2,4	2.004,7	20.615,8	9,7	18,3	2.183,6	0,8

Fonte: SISCOMEX.



**MINISTÉRIO DA ECONOMIA**  
**SECRETARIA ESPECIAL DE COMÉRCIO EXTERIOR E ASSUNTOS INTERNACIONAIS**  
**SECRETARIA DE COMÉRCIO EXTERIOR**  
**SUBSECRETARIA DE OPERAÇÕES DE COMÉRCIO EXTERIOR**

**3.3 COMPRAS NO MERCADO INTERNO - ISIC**

Em relação às compras no mercado interno com *drawback*, com base na ISIC em **fevereiro de 2023**, observa-se predomínio de produtos advindos da **Indústria de Transformação** (91,2% do total de compras no mercado interno via regime de *drawback*), seguidos por produtos oriundos da **Agropecuária** (8%) e aqueles originários da **Indústria Extrativa** (0,7%). Por sua vez, em fevereiro de 2022, a participação das compras no mercado interno com *drawback* de produtos advindos da **Indústria de Transformação** alcançou 96,1% do total, seguida por produtos oriundos da **Agropecuária** (2,1% do total adquirido no mercado nacional sob o regime) e aqueles originários da **Indústria Extrativa** (1% do total de compras no mercado interno sob o regime de *drawback* suspensão).





**MINISTÉRIO DA ECONOMIA**  
**SECRETARIA ESPECIAL DE COMÉRCIO EXTERIOR E ASSUNTOS INTERNACIONAIS**  
**SECRETARIA DE COMÉRCIO EXTERIOR**  
**SUBSECRETARIA DE OPERAÇÕES DE COMÉRCIO EXTERIOR**

**Tabela 3.5** – Compras no mercado interno com *drawback* suspensão, classificadas segundo a ISIC (em milhões de US\$).

Mês	Agro-pecuários (%)	Indústria de Transformação (%)	Indústria Extrativista (%)	Outros (%)	(%)
Mar/21	0,8	58,8	0,5	0,5	0,8
Abr/21	1,0	64,0	0,6	0,2	0,3
Mai/21	0,5	56,6	1,6	0,2	0,3
Jun/21	0,3	56,1	2,0	0,3	0,6
Jul/21	0,3	53,9	201,7	1,2	0,5
Ago/21	0,1	61,4	47,5	0,9	0,9
Set/21	0,3	56,0	2,0	0,8	1,3
Out/21	0,3	103,8	1,8	0,7	0,6
Nov/21	0,4	58,1	1,4	0,5	0,9
Dez/21	0,3	61,9	0,8	0,5	0,8
Jan/22	0,9	68,3	0,9	0,7	1,0
Fev/22	1,6	77,0	0,8	0,7	0,9
Total	7,0	775,9	261,6	7,3	0,7
Mar/22	2,4	81,2	1,1	0,8	0,9
Abr/22	3,3	81,4	0,7	0,7	0,8
Mai/22	2,8	78,2	0,8	0,2	0,3
Jun/22	1,3	66,4	0,5	0,2	0,2
Jul/22	0,7	61,4	0,7	1,0	1,6
Ago/22	0,9	68,5	0,7	0,9	1,2
Set/22	0,7	57,5	0,9	0,8	1,3
Out/22	0,8	57,7	0,8	0,2	0,3
Nov/22	1,0	45,1	0,7	0,0	0,0
Dez/22	2,2	49,8	0,4	0,0	0,0
Jan/23	3,2	42,0	0,5	0,0	0,0
Fev/23	3,7	41,6	0,3	0,0	0,0
Total	22,9	730,6	8,2	4,7	0,6

Fonte: SISCOMEX.



**MINISTÉRIO DA ECONOMIA**  
**SECRETARIA ESPECIAL DE COMÉRCIO EXTERIOR E ASSUNTOS INTERNACIONAIS**  
**SECRETARIA DE COMÉRCIO EXTERIOR**  
**SUBSECRETARIA DE OPERAÇÕES DE COMÉRCIO EXTERIOR**

## **4. CLASSIFICAÇÃO DE ACORDO COM A CLASSIFICAÇÃO UNIFORME PARA O COMÉRCIO INTERNACIONAL (CUCI) NO DRAWBACK SUSPENSÃO**

### **4.1 EXPORTAÇÕES - CUCI**

No mês de **fevereiro de 2023**, à luz da classificação em questão (CUCI), o produto mais exportado, amparado pelo regime de *drawback*, na modalidade suspensão, foi **Minério de ferro e seus concentrados**, com US\$ 1.306,6 milhões, representando 64,6% das exportações totais do produto em **fevereiro de 2023**. Em segundo, aparece **Carnes de aves e suas miudezas comestíveis, frescas, refrigeradas ou congeladas**, alcançando US\$ 640,1 milhões exportados com *drawback*, numa participação de 96 % dos US\$ 667 milhões totais exportados no período. Na terceira posição, encontra-se **Celulose**, com US\$ 429,6 milhões exportados via *drawback*.

**Tabela 4.1** – Produtos mais exportados em fevereiro de 2023, via *drawback*, em relação às exportações totais (em milhões de US\$).

Produto	Drawback	Total	(%)
Minério de ferro e seus concentrados	1.306,6	2.021,1	64,6
Carnes de aves e suas miudezas comestíveis, frescas, refrige	640,1	667,0	96,0
Celulose	429,6	685,4	62,7
Produtos semi-acabados, lingotes e outras formas primárias d	415,0	448,8	92,5
Ferro-gusa, spiegel, ferro-esponja, grânulos e pó de ferro o	279,3	377,3	74,0
Alumina (óxido de alumínio), exceto corindo artificial	203,2	215,7	94,2
Ouro, não monetário (excluindo minérios de ouro e seus conce	173,7	244,9	70,9
Carne bovina fresca, refrigerada ou congelada	135,5	613,8	22,1
Carne suína fresca, refrigerada ou congelada	135,3	172,2	78,6
Veículos automóveis de passageiros	94,3	352,6	26,7
Minérios de cobre e seus concentrados	62,0	248,7	24,9
Couro	61,4	74,3	82,6
Outros produtos diversos das indústrias químicas	59,2	51,0	116,1
Despojos comestíveis de carnes, preparados ou preservados	56,6	95,2	59,4
Calçados	50,7	110,0	46,1

Fonte: SISCOMEX.



**MINISTÉRIO DA ECONOMIA**  
**SECRETARIA ESPECIAL DE COMÉRCIO EXTERIOR E ASSUNTOS INTERNACIONAIS**  
**SECRETARIA DE COMÉRCIO EXTERIOR**  
**SUBSECRETARIA DE OPERAÇÕES DE COMÉRCIO EXTERIOR**

Com relação aos últimos doze meses, de acordo com a CUCI, o produto mais exportado, via *drawback* suspensão, foi **Minério de ferro e seus concentrados**, com US\$ 16.779,2 milhões, representando 57,8% das exportações totais do produto nos últimos doze meses. Em segundo, aparece **Carnes de aves e suas miudezas comestíveis, frescas, refrigeradas ou congeladas**, alcançando US\$ 7.258,8 milhões exportados com *drawback*, numa participação de 78,9% dos US\$ 9.199 milhões totais exportados no período em questão. Na terceira posição, encontra-se **Celulose**, com US\$ 5.336,5 milhões exportados via *drawback*.

**Tabela 4.2** – Produtos mais exportados nos últimos doze meses, via *drawback*, em relação às exportações totais (em milhões de US\$).

Produto	Drawback	Total	(%)
Minério de ferro e seus concentrados	16.779,2	29.039,4	57,8
Carnes de aves e suas miudezas comestíveis, frescas, refrige	7.258,8	9.199,0	78,9
Celulose	5.336,5	8.748,5	61,0
Produtos semi-acabados, lingotes e outras formas primárias d	4.933,8	6.447,3	76,5
Ferro-gusa, spiegel, ferro-esponja, grânulos e pó de ferro o	3.043,0	6.487,2	46,9
Ouro, não monetário (excluindo minérios de ouro e seus conce	2.842,8	4.781,4	59,5
Alumina (óxido de alumínio), exceto corindo artificial	2.655,1	3.109,5	85,4
Minérios de cobre e seus concentrados	2.203,7	2.819,1	78,2
Carne suína fresca, refrigerada ou congelada	1.840,7	2.489,0	74,0
Carne bovina fresca, refrigerada ou congelada	1.672,2	11.584,0	14,4
Veículos automóveis de passageiros	1.555,9	4.749,3	32,8
Produtos laminados planos de ferro ou aço não ligado, não fo	1.011,8	1.184,2	85,4
Couro	910,0	1.171,6	77,7
Despojos comestíveis de carnes, preparados ou preservados	833,7	1.422,7	58,6
Pneus de borracha, bandas de rodagem intercambiáveis, flaps	783,5	1.471,5	53,2

Fonte: SISCOMEX.



**MINISTÉRIO DA ECONOMIA**  
**SECRETARIA ESPECIAL DE COMÉRCIO EXTERIOR E ASSUNTOS INTERNACIONAIS**  
**SECRETARIA DE COMÉRCIO EXTERIOR**  
**SUBSECRETARIA DE OPERAÇÕES DE COMÉRCIO EXTERIOR**

## 4.2 IMPORTAÇÕES - CUCI

Em **fevereiro de 2023**, segundo a CUCI, o produto mais importado, amparado por *drawback* suspensão, foi **Carvão, mesmo em pó, mas não aglomerado**, com US\$ 78,5 milhões, representando 30,4% das importações totais do produto em **fevereiro de 2023**. Em segundo, aparece **Elementos químicos inorgânicos, óxidos e sais de halogêneos**, alcançando US\$ 49,4 milhões exportados com *drawback*, numa participação de 35,7 % dos US\$ 138,4 milhões totais exportados no período. Na terceira posição, encontra-se **Minérios de cobre e seus concentrados**, com US\$ 36,5 milhões exportados via *drawback*.

**Tabela 4.3** – Produtos mais importados em fevereiro de 2023, via *drawback*, em relação às importações totais (em milhões de US\$).

Produto	Drawback	Total	(%)
Carvão, mesmo em pó, mas não aglomerado	78,5	257,9	30,4
Elementos químicos inorgânicos, óxidos e sais de halogêneos	49,4	138,4	35,7
Minérios de cobre e seus concentrados	36,5	36,5	100,0
Cacau em bruto ou torrado	26,9	27,8	97,0
Soja	26,0	28,0	93,0
Produtos laminados planos de ferro ou aço não ligado, não fo	19,9	38,0	52,4
Obras de ferro ou aço e outros artigos de metais comuns	16,9	170,1	10,0
Compostos organo-inorgânicos, compostos heterocíclicos, ácid	16,2	521,0	3,1
Produtos semi-acabados, lingotes e outras formas primárias d	13,1	27,2	48,0
Instrumentos e aparelhos de medição, verificação, análise e	12,6	276,8	4,5
Partes e acessórios dos veículos automotivos	11,4	526,5	2,2
Cobre	9,5	141,7	6,7
Produtos residuais de petróleo e materiais relacionados	8,4	113,9	7,4
Torneiras, válvulas e dispositivos semelhantes para canaliza	8,0	123,9	6,5
Máquinas e aparelhos elétricos	7,8	250,7	3,1

Fonte: SISCOMEX.

Com relação aos últimos doze meses, de acordo com a CUCI, o produto mais importado, via *drawback* suspensão, foi **Carvão, mesmo em pó, mas não aglomerado**, com US\$ 1.652,4 milhões, representando 31,5% das importações totais do produto nos últimos doze meses. Em segundo, aparece **Elementos químicos inorgânicos, óxidos e sais de halogêneos**, alcançando US\$ 700,4 milhões importados com *drawback*, numa participação de 25,1 % dos US\$ 2.791,7 milhões totais importados no período em questão. Na terceira posição, encontra-se **Óleos combustíveis de petróleo ou de**



**MINISTÉRIO DA ECONOMIA**  
**SECRETARIA ESPECIAL DE COMÉRCIO EXTERIOR E ASSUNTOS INTERNACIONAIS**  
**SECRETARIA DE COMÉRCIO EXTERIOR**  
**SUBSECRETARIA DE OPERAÇÕES DE COMÉRCIO EXTERIOR**

**minerais betuminosos (exceto óleos brutos), com US\$ 561,7 milhões importados via *drawback*.**

**Tabela 4.4** – Produtos mais importados nos últimos doze meses, via *drawback*, em relação às importações totais (em milhões de US\$).

Produto	Drawback	Total	(%)
Carvão, mesmo em pó, mas não aglomerado	1.652,4	5.249,6	31,5
Elementos químicos inorgânicos, óxidos e sais de halogêneos	700,4	2.791,7	25,1
Óleos combustíveis de petróleo ou de minerais betuminosos (e	561,7	24.461,5	2,3
Milho não moído, exceto milho doce	508,8	600,9	84,7
Obras de ferro ou aço e outros artigos de metais comuns	213,6	2.175,4	9,8
Compostos organo-inorgânicos, compostos heterocíclicos, ácid	210,7	9.828,2	2,1
Partes e acessórios dos veículos automotivos	195,5	7.619,5	2,6
Minérios de cobre e seus concentrados	189,4	189,8	99,8
Soja	174,6	206,4	84,6
Produtos laminados planos de ferro ou aço não ligado, não fo	153,1	481,6	31,8
Ácidos carboxílicos e seus anidridos, halogenetos, peróxidos	137,8	1.828,5	7,5
Cobre	124,1	2.213,2	5,6
Sais e peróxossais, de ácidos inorgânicos e metais	124,0	1.441,0	8,6
Outras matérias plásticas em formas primárias	110,4	2.790,0	4,0
Torneiras, válvulas e dispositivos semelhantes para canaliza	106,0	1.667,4	6,4

Fonte: SISCOMEX.



**MINISTÉRIO DA ECONOMIA**  
**SECRETARIA ESPECIAL DE COMÉRCIO EXTERIOR E ASSUNTOS INTERNACIONAIS**  
**SECRETARIA DE COMÉRCIO EXTERIOR**  
**SUBSECRETARIA DE OPERAÇÕES DE COMÉRCIO EXTERIOR**

### 4.3 COMPRAS NO MERCADO INTERNO - CUCI

Em **fevereiro de 2023**, o produto que mais foi comprado no mercado interno, amparado pelo *drawback* suspensão, foi **Produtos residuais de petróleo e materiais relacionados**, atingindo o montante de US\$ 13,8 milhões. **Bombas, centrífugas, compressores de ar, ventiladores, exaustores, aparelhos de filtrar ou depurar e suas partes** alcançaram a segunda posição, com montante de US\$ 5,5 milhões. **Tabaco em bruto** ficaram com a terceira posição, atingindo valor de US\$ 3,6 milhões.

**Tabela 4.5** – Produtos mais comprados no mercado interno em fevereiro de 2023, via *drawback* (em milhões de US\$).

Produto	Total
Produtos residuais de petróleo e materiais relacionados	13,8
Bombas, centrífugas, compressores de ar, ventiladores, exaus	5,5
Tabaco em bruto	3,6
Sais e peróxossais, de ácidos inorgânicos e metais	3,3
Cobre	2,2
Obras de ferro ou aço e outros artigos de metais comuns	2,0
Papel e cartão, cortados em forma, e artigos de papel ou car	1,9
Outros produtos diversos das indústrias químicas	1,4
Estanho	1,1
Outros medicamentos, incluindo veterinários	1,1
Farelos de soja e outros alimentos para animais (excluídos c	1,1
Outros artigos de plásticos	0,9
Outras matérias plásticas em formas primárias	0,9
Produtos laminados planos, de ligas de aço	0,6
Compostos de função nitrogênio	0,6

Fonte: SISCOMEX.

Nos últimos doze meses, o produto mais comprado no mercado interno, via *drawback* suspensão, foi **Produtos residuais de petróleo e materiais relacionados**, atingindo o montante de US\$ 192,8 milhões. **Papel e cartão, cortados em forma, e artigos de papel ou cartão** alcançaram a segunda posição, com montante de US\$ 45,3 milhões. **Sais e peróxossais, de ácidos inorgânicos e metais** ficaram com a terceira posição, atingindo valor de US\$ 38 milhões.



**MINISTÉRIO DA ECONOMIA**  
**SECRETARIA ESPECIAL DE COMÉRCIO EXTERIOR E ASSUNTOS INTERNACIONAIS**  
**SECRETARIA DE COMÉRCIO EXTERIOR**  
**SUBSECRETARIA DE OPERAÇÕES DE COMÉRCIO EXTERIOR**

**Tabela 4.6** – Produtos mais comprados no mercado interno nos últimos doze meses, via *drawback* (em milhões de US\$).

Produto	Total
Produtos residuais de petróleo e materiais relacionados	192,8
Papel e cartão, cortados em forma, e artigos de papel ou car	45,3
Sais e peróxossais, de ácidos inorgânicos e metais	38,0
Produtos laminados planos de ferro ou aço não ligado, não fo	37,8
Cobre	34,6
Obras de ferro ou aço e outros artigos de metais comuns	29,9
Outras matérias plásticas em formas primárias	22,5
Outros produtos diversos das indústrias químicas	18,4
Tabaco em bruto	15,0
Farelos de soja e outros alimentos para animais (excluídos c	14,6
Papel e cartão	14,1
Polímeros de etileno, em formas primárias	13,3
Compostos de função nitrogênio	13,0
Elementos químicos inorgânicos, óxidos e sais de halogêneos	12,9
Outros artigos de plásticos	12,7

Fonte: SISCOMEX.



**MINISTÉRIO DA ECONOMIA**  
**SECRETARIA ESPECIAL DE COMÉRCIO EXTERIOR E ASSUNTOS INTERNACIONAIS**  
**SECRETARIA DE COMÉRCIO EXTERIOR**  
**SUBSECRETARIA DE OPERAÇÕES DE COMÉRCIO EXTERIOR**

## **5. AGREGAÇÃO DE VALOR NO DRAWBACK SUSPENSÃO**

Em **fevereiro de 2023**, o Índice **Imp/Exp**<sup>1</sup> representou 10,3% das receitas de exportação amparadas pelo *drawback* no mês. O Índice **MI/Exp**<sup>2</sup>, por sua vez, resultou em 0,9%.

---

<sup>1</sup>Índice que relaciona o total das importações amparadas pelo drawback sobre o das exportações via regime.

<sup>2</sup>Índice que relaciona o total das compras no mercado interno amparadas pelo drawback com o total exportado pelo regime.





**MINISTÉRIO DA ECONOMIA**  
**SECRETARIA ESPECIAL DE COMÉRCIO EXTERIOR E ASSUNTOS INTERNACIONAIS**  
**SECRETARIA DE COMÉRCIO EXTERIOR**  
**SUBSECRETARIA DE OPERAÇÕES DE COMÉRCIO EXTERIOR**

**Tabela 5.1** – Agregação de valor nas operações com *drawback* suspensão (em milhões de US\$).

Período	Exportações via drawback	Importações via drawback	Índice Imp/Exp	Compras no Mercado Interno	Índice MI/Exp
Mar/21	4.614	576	12,5	61	1,3
Abr/21	4.485	536	11,9	66	1,5
Mai/21	4.897	602	12,3	59	1,2
Jun/21	5.760	607	10,5	59	1,0
Jul/21	6.303	566	9,0	257	4,1
Ago/21	6.633	664	10,0	110	1,7
Set/21	5.928	632	10,7	59	1,0
Out/21	5.520	602	10,9	107	1,9
Nov/21	5.520	648	11,7	60	1,1
Dez/21	5.365	555	10,3	64	1,2
Jan/22	5.367	542	10,1	71	1,3
Fev/22	4.744	636	13,4	80	1,7
Total	65.136	7.165	11,0	1.052	1,6
Mar/22	5.691	617	10,8	85	1,5
Abr/22	6.008	933	15,5	86	1,4
Mai/22	6.569	699	10,6	82	1,2
Jun/22	6.507	689	10,6	68	1,1
Jul/22	6.184	802	13,0	64	1,0
Ago/22	5.753	829	14,4	71	1,2
Set/22	6.282	735	11,7	60	1,0
Out/22	6.116	604	9,9	59	1,0
Nov/22	5.704	647	11,3	47	0,8
Dez/22	6.253	841	13,4	52	0,8
Jan/23	5.626	685	12,2	46	0,8
Fev/23	5.148	528	10,3	46	0,9
Total	71.841	8.608	12,0	766	1,1

Fonte: SISCOMEX.



**MINISTÉRIO DA ECONOMIA**  
**SECRETARIA ESPECIAL DE COMÉRCIO EXTERIOR E ASSUNTOS INTERNACIONAIS**  
**SECRETARIA DE COMÉRCIO EXTERIOR**  
**SUBSECRETARIA DE OPERAÇÕES DE COMÉRCIO EXTERIOR**

**Agregação de Valor nas Operações com Drawback Suspensão (%)**  
**Importação**

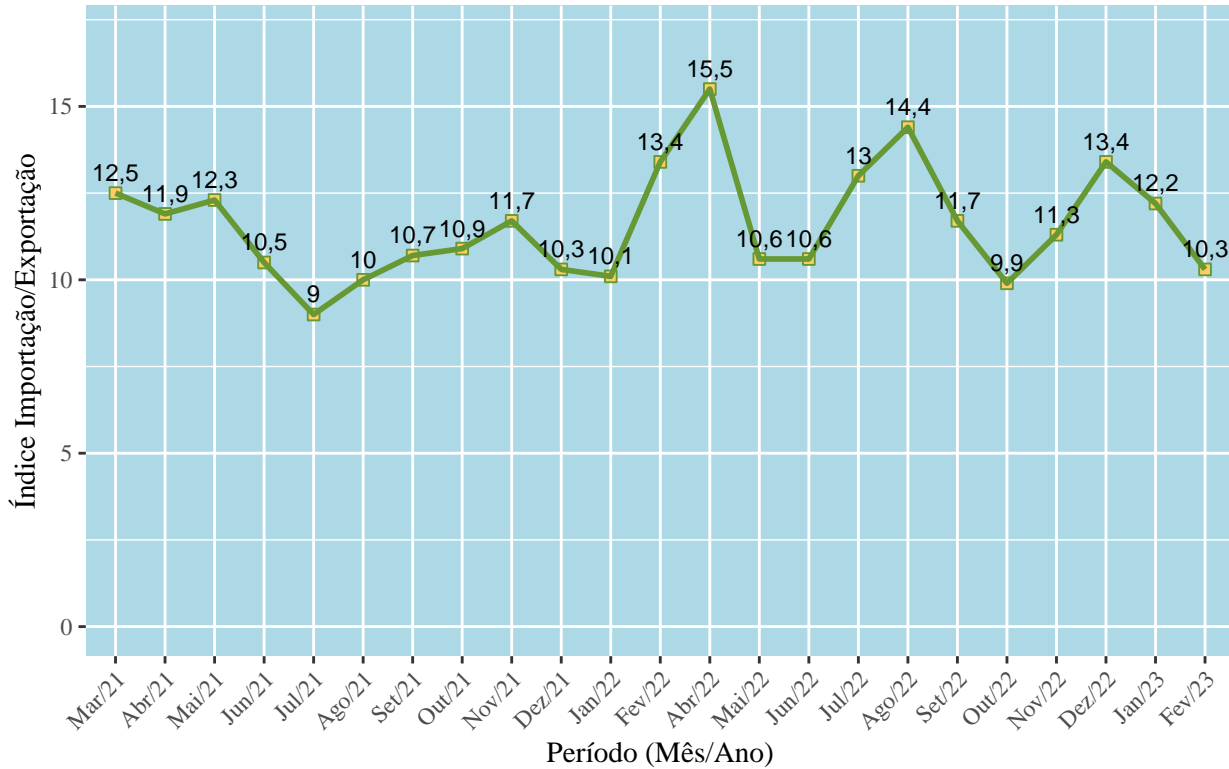



**MINISTÉRIO DA ECONOMIA**  
**SECRETARIA ESPECIAL DE COMÉRCIO EXTERIOR E ASSUNTOS INTERNACIONAIS**  
**SECRETARIA DE COMÉRCIO EXTERIOR**  
**SUBSECRETARIA DE OPERAÇÕES DE COMÉRCIO EXTERIOR**

**Agregação de Valor nas Operações com Drawback Suspensão (%)**  
**Compras no Mercado Interno**

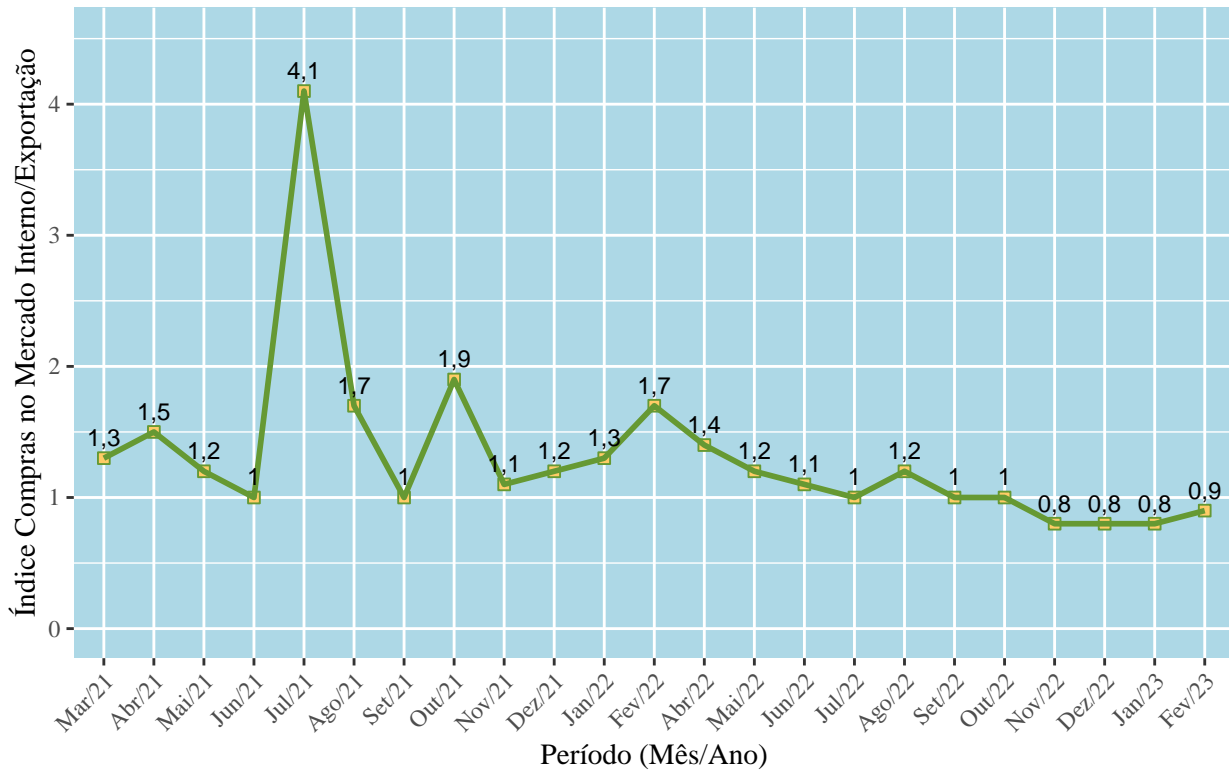



**MINISTÉRIO DA ECONOMIA**  
**SECRETARIA ESPECIAL DE COMÉRCIO EXTERIOR E ASSUNTOS INTERNACIONAIS**  
**SECRETARIA DE COMÉRCIO EXTERIOR**  
**SUBSECRETARIA DE OPERAÇÕES DE COMÉRCIO EXTERIOR**

## **6. TIPOS DE ATOS CONCESSÓRIOS DE DRAWBACK SUSPENSÃO**

Em **fevereiro de 2023**, as exportações brasileiras amparadas pelo regime de *drawback* suspensão, do tipo Comum, atingiram US\$ 4.763,3 milhões, correspondendo a 92,5% do total exportado sob *drawback* suspensão neste mês (US\$ 5.147,8 milhões).

Com relação ao *drawback* suspensão do tipo Embarcação Genérico, neste mês, as vendas via regime atingiram o montante de US\$ 9,8 milhões, correspondendo a 0,19% do total exportado sob *drawback* suspensão (US\$ 5.147,8 milhões).

Para o *drawback* do tipo Embarcação, em **fevereiro de 2023**, as vendas deste tipo de *drawback*, registraram US\$ 0,26 milhões, correspondendo a 0,01 % do total exportado sob *drawback* suspensão neste mês.

Quanto ao *drawback* do tipo Genérico, as exportações via regime alcançaram o valor de US\$ 309,5 milhões, correspondendo a 6 % do total exportado sob *drawback* suspensão em fevereiro.

Por fim, o *drawback* suspensão do tipo Intermediário, em **fevereiro de 2023**, registrou US\$ 64,9 milhões exportados, correspondendo a 1,3 % do total exportado sob *drawback* suspensão neste mês.



**MINISTÉRIO DA ECONOMIA**  
**SECRETARIA ESPECIAL DE COMÉRCIO EXTERIOR E ASSUNTOS INTERNACIONAIS**  
**SECRETARIA DE COMÉRCIO EXTERIOR**  
**SUBSECRETARIA DE OPERAÇÕES DE COMÉRCIO EXTERIOR**

**Tabela 6.1** – Comparação do valor total movimentado por *drawback*, por tipo de ato concessório (em milhões de US\$).

Período	Comum		Embarcação Genérico		Embarcação		Genérico		Intermediário		Total
	USD	(%)	USD	(%)	USD	(%)	USD	(%)	USD	(%)	
Mar/21	4.334	93,9	0	0,0	9	0,2	257	5,6	13	0,3	4.614
Abr/21	4.268	95,2	0	0,0	1	0,0	200	4,5	16	0,4	4.485
Mai/21	4.598	93,9	6	0,1	0	0,0	269	5,5	24	0,5	4.897
Jun/21	5.546	96,3	0	0,0	0	0,0	201	3,5	13	0,2	5.760
Jul/21	5.972	94,8	0	0,0	7	0,1	301	4,8	22	0,4	6.303
Ago/21	6.178	93,1	10	0,1	0	0,0	426	6,4	18	0,3	6.633
Set/21	5.605	94,6	0	0,0	0	0,0	277	4,7	46	0,8	5.928
Out/21	5.287	95,8	3	0,0	0	0,0	187	3,4	42	0,8	5.520
Nov/21	5.067	91,8	1	0,0	0	0,0	344	6,2	67	1,2	5.520
Dez/21	5.090	94,9	17	0,3	0	0,0	213	4,0	46	0,9	5.365
Jan/22	5.148	95,9	4	0,1	0	0,0	174	3,2	41	0,8	5.367
Fev/22	4.439	93,6	9	0,2	0	0,0	271	5,7	24	0,5	4.744
Total	61.533	94,5	49	0,1	17	0,0	3.120	4,8	375	0,6	65.136
Mar/22	5.341	93,8	47	0,8	0	0,0	279	4,9	24	0,4	5.691
Abr/22	5.674	94,4	6	0,1	0	0,0	289	4,8	39	0,6	6.008
Mai/22	6.215	94,6	13	0,2	0	0,0	327	5,0	15	0,2	6.569
Jun/22	6.171	94,8	14	0,2	1	0,0	311	4,8	11	0,2	6.507
Jul/22	5.691	92,0	56	0,9	6	0,1	416	6,7	16	0,3	6.184
Ago/22	5.288	91,9	24	0,4	0	0,0	398	6,9	44	0,8	5.753
Set/22	5.858	93,3	3	0,0	0	0,0	364	5,8	57	0,9	6.282
Out/22	5.668	92,7	11	0,2	0	0,0	370	6,0	66	1,1	6.116
Nov/22	5.257	92,2	2	0,0	0	0,0	384	6,7	62	1,1	5.704
Dez/22	5.850	93,6	21	0,3	0	0,0	316	5,1	66	1,1	6.253
Jan/23	5.184	92,1	4	0,1	0	0,0	389	6,9	49	0,9	5.626
Fev/23	4.763	92,5	10	0,2	0	0,0	310	6,0	65	1,3	5.148
Total	66.960	93,2	209	0,3	7	0,0	4.151	5,8	513	0,7	71.841

Fonte: SISCOMEX.



**MINISTÉRIO DA ECONOMIA**  
**SECRETARIA ESPECIAL DE COMÉRCIO EXTERIOR E ASSUNTOS INTERNACIONAIS**  
**SECRETARIA DE COMÉRCIO EXTERIOR**  
**SUBSECRETARIA DE OPERAÇÕES DE COMÉRCIO EXTERIOR**

## 7. SITUAÇÃO DOS ATOS CONCESSÓRIOS DE DRAWBACK SUSPENSÃO

No mês de **fevereiro de 2023**, foram realizados 2.112 deferimentos em Atos Concessórios de *drawback* (AC), sendo 1.361 por intervenção da SUEXT e 751 por parâmetros cadastrados no sistema. Esses números consideram também as alterações deferidas no mesmo período, sendo que 22 dessas propostas de alteração foram indeferidas. Houve 5 indeferimentos de novos atos concessórios. Não houve cancelamentos neste período.

**Tabela 7.1** – *Drawback* suspensão - Número de atos concessórios por situação em fevereiro (fase de concessão).

Deferimentos DECEX	Deferimentos parâmetros	Indeferimento de Alterações	Cancelamentos	Indeferimentos
1.361	751	22	0	5

Fonte: SISCOMEX.

Com relação à comprovação do regime de *drawback*, no mês de **fevereiro de 2023**, foram baixados 391 atos concessórios, sendo que 124 foram baixados regularmente, pois cumpriram o compromisso de exportação e as demais normas do regime; 31 foram baixados com algum incidente, como devolução, nacionalização ou destruição e 226 foram baixados regularmente de acordo com parâmetros cadastrados pela SUEXT no sistema. 10 foram baixados com inadimplemento parcial, por terem cumprido parcialmente o compromisso de exportação e as demais normas do regime; e 0 foram baixados com inadimplemento total, por não terem cumprido o compromisso de exportação e as demais normas do regime.

**Tabela 7.2** – *Drawback* suspensão - Número de atos concessórios por situação em fevereiro (fase de comprovação).

Atos Baixados	Baixados Regularmente	Baixados com Incidentes	Baixados por Parâmetros do Sistema	Baixados com Inadimplemento Total	Baixados com Inadimplemento Parcial
391	124	31	226	0	10

Fonte: SISCOMEX.

Considerando a quantidade total de atos concessórios registrados no sistema (123.770), desde 2001, 36.692 foram baixados pela SUEXT, tendo sido considerados regulares por cumprirem o compromisso de exportação e as demais normas do regime. Além disso, 40.059 atos concessórios foram



**MINISTÉRIO DA ECONOMIA**  
**SECRETARIA ESPECIAL DE COMÉRCIO EXTERIOR E ASSUNTOS INTERNACIONAIS**  
**SECRETARIA DE COMÉRCIO EXTERIOR**  
**SUBSECRETARIA DE OPERAÇÕES DE COMÉRCIO EXTERIOR**

baixados de acordo com parâmetros definidos pela SUEXT no sistema, também com compromissos de exportação cumpridos. Foram 5.320 atos concessórios que registraram algum tipo de incidente para a liquidação do compromisso. Daqueles que foram considerados inadimplentes, 7.058 estavam totalmente inadimplentes e 9.329 parcialmente inadimplentes.

**Tabela 7.3** – *Drawback* suspensão - Número de atos concessórios por situação (quantidade total de AC no sistema).

Total de Atos Registrados	Baixados Regularmente	Baixados com Incidentes	Baixados por Parâmetros do Sistema	Baixados com Inadimplimento Total	Baixados com Inadimplimento Parcial
123.770	36.692	5.320	40.059	7.058	9.329

Fonte: SISCOMEX.



**MINISTÉRIO DA ECONOMIA  
SECRETARIA ESPECIAL DE COMÉRCIO EXTERIOR E ASSUNTOS INTERNACIONAIS  
SECRETARIA DE COMÉRCIO EXTERIOR  
SUBSECRETARIA DE OPERAÇÕES DE COMÉRCIO EXTERIOR**

## **8. DRAWBACK ISENÇÃO**

Em **fevereiro de 2023**, as reposições de estoques de insumos importados e adquiridos no mercado interno amparadas pelo regime de *drawback*, na modalidade isenção, atingiram US\$ 180 milhões.

Em relação ao mesmo período do ano passado (fevereiro de 2022), a análise comparativa evidencia crescimento de US\$ 76,2 milhões, num aumento de 62,6% das reposições realizadas por meio do regime de *drawback* isenção.





**MINISTÉRIO DA ECONOMIA**  
**SECRETARIA ESPECIAL DE COMÉRCIO EXTERIOR E ASSUNTOS INTERNACIONAIS**  
**SECRETARIA DE COMÉRCIO EXTERIOR**  
**SUBSECRETARIA DE OPERAÇÕES DE COMÉRCIO EXTERIOR**

**Tabela 8.1** – Drawback isenção - reposições efetivamente realizadas nos últimos treze meses (em milhões de US\$).

Mês	Reposições realizadas
Fev/21	121,8
Mar/21	135,4
Abr/21	92,9
Mai/21	112,4
Jun/21	106,4
Jul/21	141,6
Ago/21	114,7
Set/21	138,8
Out/21	145,7
Nov/21	175,6
Dez/21	112,4
Jan/22	120,1
Fev/22	103,7
Mar/22	136,8
Abr/22	106,2
Mai/22	117,8
Jun/22	113,2
Jul/22	140,6
Ago/22	143,9
Set/22	124,2
Out/22	148,4
Nov/22	131,7
Dez/22	103,8
Jan/23	148,4
Fev/23	180,0

Fonte: SISCOMEX.



**MINISTÉRIO DA ECONOMIA**  
**SECRETARIA ESPECIAL DE COMÉRCIO EXTERIOR E ASSUNTOS INTERNACIONAIS**  
**SECRETARIA DE COMÉRCIO EXTERIOR**  
**SUBSECRETARIA DE OPERAÇÕES DE COMÉRCIO EXTERIOR**

**Reposições Realizadas no Regime de Drawback Isenção**

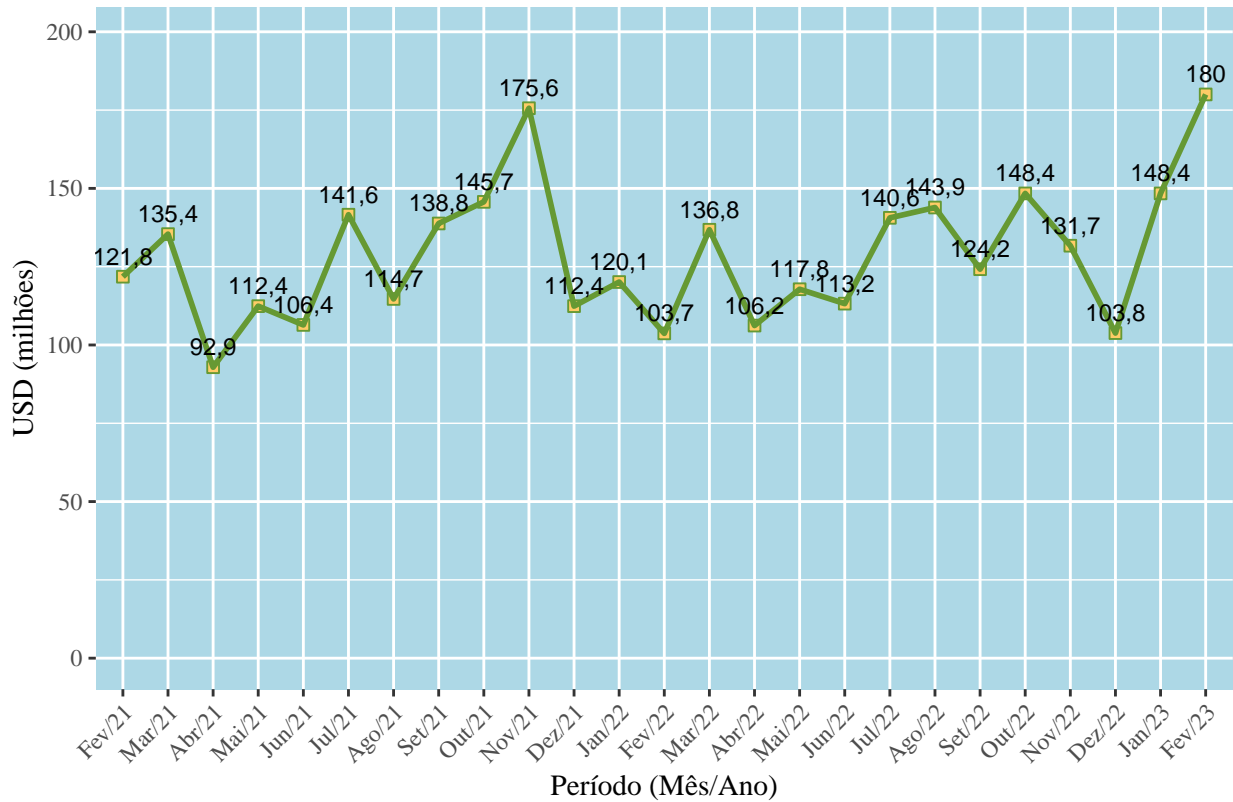



**MINISTÉRIO DA ECONOMIA**  
**SECRETARIA ESPECIAL DE COMÉRCIO EXTERIOR E ASSUNTOS INTERNACIONAIS**  
**SECRETARIA DE COMÉRCIO EXTERIOR**  
**SUBSECRETARIA DE OPERAÇÕES DE COMÉRCIO EXTERIOR**

## 9. SITUAÇÃO DOS ATOS CONCESSÓRIOS DE DRAWBACK ISENÇÃO

### 9.1 FEVEREIRO DE 2023

Em **fevereiro de 2023**, foram realizados 93 deferimentos em Atos Concessórios de *drawback* (AC), na modalidade isenção, sendo 60 por intervenção da SUEXT e 33 por parâmetros cadastrados no sistema. Esses números consideram também as alterações deferidas no mesmo período, sendo que 2 dessas propostas de alteração foram indeferidas. Não houve indeferimentos de atos concessórios novos. Não houve cancelamentos neste período.

**Tabela 9.1** – *Drawback* isenção - Número de atos concessórios por situação em fevereiro (fase de concessão).

Deferimentos DECEX	Deferimentos parâmetros	Indeferimento de Alterações	Cancelamentos	Indeferimentos
60	33	2	0	0

Fonte: SISCOMEX.

### 9.2 ÚLTIMOS DOZE MESES

Nos últimos doze meses, foram realizados 1248 deferimentos em Atos Concessórios de *drawback* (AC), na modalidade isenção, sendo 928 por intervenção da SUEXT e 320 por parâmetros cadastrados no sistema. Esses números consideram também as alterações deferidas no mesmo período, sendo que 32 dessas propostas de alteração foram indeferidas. Houve 18 indeferimentos de atos concessórios novos. Houve 3 cancelamentos neste período.

**Tabela 9.2** – *Drawback* isenção - Número de atos concessórios por situação nos últimos doze meses. (fase de concessão).

Deferimentos DECEX	Deferimentos parâmetros	Indeferimento de Alterações	Cancelamentos	Indeferimentos
928	320	32	3	18

Fonte: SISCOMEX.



**MINISTÉRIO DA ECONOMIA**  
**SECRETARIA ESPECIAL DE COMÉRCIO EXTERIOR E ASSUNTOS INTERNACIONAIS**  
**SECRETARIA DE COMÉRCIO EXTERIOR**  
**SUBSECRETARIA DE OPERAÇÕES DE COMÉRCIO EXTERIOR**

## 10. NÚMERO DE EMPRESAS BENEFICIÁRIAS

### 10.1 DRAWBACK SUSPENSÃO - EXPORTAÇÃO - FEVEREIRO DE 2023

Em **fevereiro de 2023**, 1.103 empresas exportaram ao amparo do regime de *drawback*, na modalidade suspensão. Desse total, 77,1% das empresas utilizaram o *drawback* para exportações até US\$ 1 milhão; 14,6% exportaram na faixa entre US\$ 1 e 5 milhões; 2,4% utilizaram o regime especial de *drawback* para exportações entre US\$ 5 e 10 milhões; 3,9% utilizaram o *drawback* para exportações entre US\$ 10 e 50 milhões; 0,7% das empresas utilizaram o *drawback* para exportações entre US\$ 50 e 100 milhões; 1,3% das empresas utilizaram o *drawback* para exportações acima de US\$ 100 milhões.

Comparativamente ao mesmo mês de 2022, 1.194 empresas exportaram via *drawback* suspensão, sendo que 75,8% utilizaram o *drawback* para exportações até US\$ 1 milhão; 14,7% das empresas utilizaram o *drawback* para exportações entre US\$ 1 e 5 milhões; 3,2% utilizaram o *drawback* para exportações entre US\$ 5 e 10 milhões; 4,9% das empresas utilizaram o *drawback* para exportações entre US\$ 10 e 50 milhões; 0,5% realizaram, com *drawback*, exportações entre US\$ 50 e 100 milhões; 1% realizou, com *drawback*, exportações acima de US\$ 100 milhões.

**Tabela 10.1** – Número de empresas beneficiárias de acordo com a faixa de exportação - *drawback* suspensão.

Faixa	Fev 2022	(%)	Fev 2023	(%)
Até US\$ 1 milhão	905	75,8	850	77,1
Entre US\$ 1 e 5 milhões	175	14,7	161	14,6
Entre US\$ 5 e 10 milhões	38	3,2	27	2,4
Entre US\$ 10 e 50 milhões	58	4,9	43	3,9
Entre US\$ 50 e 100 milhões	6	0,5	8	0,7
Acima de US\$ 100 milhões	12	1,0	14	1,3
Total	1.194	100,0	1.103	100,0

Fonte: SISCOMEX.



**MINISTÉRIO DA ECONOMIA**  
**SECRETARIA ESPECIAL DE COMÉRCIO EXTERIOR E ASSUNTOS INTERNACIONAIS**  
**SECRETARIA DE COMÉRCIO EXTERIOR**  
**SUBSECRETARIA DE OPERAÇÕES DE COMÉRCIO EXTERIOR**

**10.2 DRAWBACK SUSPENSÃO - EXPORTAÇÃO - ÚLTIMOS DOZE MESES**

2.002 empresas exportaram, nos últimos doze meses, ao amparo do regime de *drawback*, na modalidade suspensão. Desse total, 46,5% utilizaram o regime especial de *drawback* para exportações até US\$ 1 milhão; 26,2% utilizaram o regime especial de *drawback* para exportações entre US\$ 1 e 5 milhões; 9,2% realizaram, com *drawback*, exportações entre US\$ 5 e 10 milhões; 11,6% das empresas utilizaram o *drawback* para exportações entre US\$ 10 e 50 milhões; 2,1% exportaram na faixa entre US\$ 50 e 100 milhões; 4,4% realizaram, com *drawback*, exportações acima de US\$ 100 milhões.

Comparativamente aos doze meses anteriores, 1.971 empresas exportaram via *drawback* suspensão, sendo que 47,7% utilizaram o regime especial de *drawback* para exportações até US\$ 1 milhão; 25,6% utilizaram o *drawback* para exportações entre US\$ 1 e 5 milhões; 9% utilizaram o regime especial de *drawback* para exportações entre US\$ 5 e 10 milhões; 11,3% utilizaram o regime especial de *drawback* para exportações entre US\$ 10 e 50 milhões; 2,4% exportaram na faixa entre US\$ 50 e 100 milhões; 4% utilizaram o *drawback* para exportações acima de US\$ 100 milhões.

**Tabela 10.2** – Número de empresas beneficiárias de acordo com a faixa de exportação - *drawback* suspensão - acumulado dos últimos doze meses.

Faixa	Mar/2021 a Fev/2022	(%)	Mar/2022 a Fev/2023	(%)
Até US\$ 1 milhão	940	47,7	931	46,5
Entre US\$ 1 e 5 milhões	504	25,6	524	26,2
Entre US\$ 5 e 10 milhões	177	9,0	184	9,2
Entre US\$ 10 e 50 milhões	223	11,3	232	11,6
Entre US\$ 50 e 100 milhões	48	2,4	42	2,1
Acima de US\$ 100 milhões	79	4,0	89	4,4
Total	1.971	100,0	2.002	100,0

Fonte: SISCOMEX.



**MINISTÉRIO DA ECONOMIA**  
**SECRETARIA ESPECIAL DE COMÉRCIO EXTERIOR E ASSUNTOS INTERNACIONAIS**  
**SECRETARIA DE COMÉRCIO EXTERIOR**  
**SUBSECRETARIA DE OPERAÇÕES DE COMÉRCIO EXTERIOR**

### 10.3 DRAWBACK SUSPENSÃO - IMPORTAÇÃO - FEVEREIRO DE 2023

O número de empresas que importaram ao amparo do regime de *drawback* suspensão, em **fevereiro de 2023**, alcançou o montante de 521. Desse total, 85,6% importaram na faixa até US\$ 1 milhão; 10,7% das empresas utilizaram o *drawback* para importações entre US\$ 1 e 5 milhões; 1,7% importaram na faixa entre US\$ 5 e 10 milhões; 1,7% utilizaram o regime especial de *drawback* para importações entre US\$ 10 e 50 milhões; 0,2% das empresas utilizaram o *drawback* para importações acima de US\$ 100 milhões.

Comparativamente ao mesmo período de 2022, 653 empresas importaram via *drawback* suspensão, sendo que 86,4% utilizaram o *drawback* para importações até US\$ 1 milhão; 10,7% utilizaram o regime especial de *drawback* para importações entre US\$ 1 e 5 milhões; 2% utilizaram o regime especial de *drawback* para importações entre US\$ 5 e 10 milhões; 0,9% realizaram, com *drawback*, importações entre US\$ 10 e 50 milhões; não houve importações com *drawback* acima de US\$ 100 milhões.

**Tabela 10.3** – Número de empresas beneficiárias de acordo com a faixa de importação - *drawback* suspensão.

Faixa	Fev 2022	(%)	Fev 2023	(%)
Até US\$ 1 milhão	564	86,4	446	85,6
Entre US\$ 1 e 5 milhões	70	10,7	56	10,7
Entre US\$ 5 e 10 milhões	13	2,0	9	1,7
Entre US\$ 10 e 50 milhões	6	0,9	9	1,7
Acima de US\$ 100 milhões	0	0,0	1	0,2
Total	653	100,0	521	100,0

Fonte: SISCOMEX.

### 10.4 DRAWBACK SUSPENSÃO - IMPORTAÇÃO - ÚLTIMOS DOZE MESES

O número de empresas que importaram ao amparo do regime de *drawback* suspensão, nos últimos doze meses, alcançou o montante de 1.569. Desse total, 70,3% utilizaram o regime especial de *drawback* para importações até US\$ 1 milhão; 17,7% utilizaram o *drawback* para importações entre US\$ 1 e 5 milhões; 4,6% importaram na faixa entre US\$ 5 e 10 milhões; 5,9% realizaram, com *drawback*, importações entre US\$ 10 e 50 milhões; 0,9% utilizaram o regime especial de *drawback*



**MINISTÉRIO DA ECONOMIA**  
**SECRETARIA ESPECIAL DE COMÉRCIO EXTERIOR E ASSUNTOS INTERNACIONAIS**  
**SECRETARIA DE COMÉRCIO EXTERIOR**  
**SUBSECRETARIA DE OPERAÇÕES DE COMÉRCIO EXTERIOR**

para importações entre US\$ 50 e 100 milhões; 0,7% realizaram, com drawback, importações acima de US\$ 100 milhões.

Comparativamente ao período que compreende os doze meses anteriores, 1.610 empresas importaram via *drawback* suspensão, sendo que 72,4% utilizaram o regime especial de drawback para importações até US\$ 1 milhão; 15,6% realizaram, com drawback, importações entre US\$ 1 e 5 milhões; 4,8% utilizaram o regime especial de drawback para importações entre US\$ 5 e 10 milhões; 5,5% utilizaram o regime especial de drawback para importações entre US\$ 10 e 50 milhões; 1,1% utilizaram o drawback para importações entre US\$ 50 e 100 milhões; 0,6% utilizaram o drawback para importações acima de US\$ 100 milhões.

**Tabela 10.4** – Número de empresas beneficiárias de acordo com a faixa de importação - *drawback* suspensão - acumulado dos últimos doze meses.

Faixa	Mar/2021 a Fev/2022	(%)	Mar/2022 a Fev/2023	(%)
Até US\$ 1 milhão	1.166	72,4	1.103	70,3
Entre US\$ 1 e 5 milhões	251	15,6	277	17,7
Entre US\$ 5 e 10 milhões	77	4,8	72	4,6
Entre US\$ 10 e 50 milhões	88	5,5	92	5,9
Entre US\$ 50 e 100 milhões	18	1,1	14	0,9
Acima de US\$ 100 milhões	10	0,6	11	0,7
Total	1.610	100,0	1.569	100,0

Fonte: SISCOMEX.

### 10.5 DRAWBACK ISENÇÃO - FEVEREIRO DE 2023

O número de empresas beneficiárias do regime de *drawback*, na modalidade isenção, que repuseram seus estoques, em **fevereiro de 2023**, foi 375. Desse total, 92,3% importaram na faixa até US\$ 1 milhão; 6,1% das empresas utilizaram o drawback para importações entre US\$ 1 e 5 milhões; 1,1% das empresas utilizaram o drawback para importações entre US\$ 5 e 10 milhões; 0,3% realizaram, com drawback, importações entre US\$ 10 e 50 milhões; 0,3% utilizaram o drawback para importações acima de US\$ 100 milhões.



**MINISTÉRIO DA ECONOMIA**  
**SECRETARIA ESPECIAL DE COMÉRCIO EXTERIOR E ASSUNTOS INTERNACIONAIS**  
**SECRETARIA DE COMÉRCIO EXTERIOR**  
**SUBSECRETARIA DE OPERAÇÕES DE COMÉRCIO EXTERIOR**

Comparativamente ao mesmo mês de 2022, 348 empresas utilizaram *drawback* isenção para importar, sendo que 93,4% utilizaram o regime especial de *drawback* para importações até US\$ 1 milhão; 5,7% utilizaram o *drawback* para importações entre US\$ 1 e 5 milhões; 0,6% das empresas utilizaram o *drawback* para importações entre US\$ 5 e 10 milhões; 0,3% importaram na faixa entre US\$ 10 e 50 milhões; não houve importações com *drawback* acima de US\$ 100 milhões.

**Tabela 10.5** – Número de empresas beneficiárias de acordo com a faixa de importação - *drawback* isenção.

Faixa	Fev 2022	(%)	Fev 2023	(%)
Até US\$ 1 milhão	325	93,4	346	92,3
Entre US\$ 1 e 5 milhões	20	5,7	23	6,1
Entre US\$ 5 e 10 milhões	2	0,6	4	1,1
Entre US\$ 10 e 50 milhões	1	0,3	1	0,3
Acima de US\$ 100 milhões	0	0,0	1	0,3
Total	348	100,0	375	100,0

Fonte: SISCOMEX.

## 10.6 DRAWBACK ISENÇÃO - ÚLTIMOS DOZE MESES

O número de empresas beneficiárias do regime de *drawback*, na modalidade isenção, que repuseram seus estoques, durante os últimos doze meses, foi 707. Desse total, 68,6% utilizaram o *drawback* para importações até US\$ 1 milhão; 21,9% importaram na faixa entre US\$ 1 e 5 milhões; 5% importaram na faixa entre US\$ 5 e 10 milhões; 3,7% utilizaram o *drawback* para importações entre US\$ 10 e 50 milhões; 0,7% realizaram, com *drawback*, importações entre US\$ 50 e 100 milhões; 0,1% utilizaram o regime especial de *drawback* para importações acima de US\$ 100 milhões.

Comparativamente aos doze meses anteriores, 702 empresas utilizaram *drawback* isenção para importar, sendo que 72,1% realizaram, com *drawback*, importações até US\$ 1 milhão; 19,5% realizaram, com *drawback*, importações entre US\$ 1 e 5 milhões; 3,6% utilizaram o *drawback* para importações entre US\$ 5 e 10 milhões; 4% importaram na faixa entre US\$ 10 e 50 milhões; 0,7% utilizaram o *drawback* para importações entre US\$ 50 e 100 milhões; 0,1% realizaram, com *drawback*, importações acima de US\$ 100 milhões.





**MINISTÉRIO DA ECONOMIA**  
**SECRETARIA ESPECIAL DE COMÉRCIO EXTERIOR E ASSUNTOS INTERNACIONAIS**  
**SECRETARIA DE COMÉRCIO EXTERIOR**  
**SUBSECRETARIA DE OPERAÇÕES DE COMÉRCIO EXTERIOR**

**Tabela 10.6** – Número de empresas beneficiárias de acordo com a faixa de importação - *drawback* isenção, acumulado dos últimos doze meses.

Faixa	Mar/2021 a Fev/2022	(%)	Mar/2022 a Fev/2023	(%)
Até US\$ 1 milhão	506	72,1	485	68,6
Entre US\$ 1 e 5 milhões	137	19,5	155	21,9
Entre US\$ 5 e 10 milhões	25	3,6	35	5,0
Entre US\$ 10 e 50 milhões	28	4,0	26	3,7
Entre US\$ 50 e 100 milhões	5	0,7	5	0,7
Acima de US\$ 100 milhões	1	0,1	1	0,1
Total	702	100,0	707	100,0

Fonte: SISCOMEX.