



**MINISTÉRIO DA ECONOMIA
SECRETARIA ESPECIAL DE COMÉRCIO EXTERIOR E ASSUNTOS INTERNACIONAIS
SECRETARIA DE COMÉRCIO EXTERIOR
SUBSECRETARIA DE OPERAÇÕES DE COMÉRCIO EXTERIOR**

**DADOS COMPILADOS SOBRE DRAWBACK SUSPENSÃO E
ISENÇÃO
JANEIRO DE 2023**

**Compilação dos dados de drawback referentes
ao mês de janeiro de 2023**

Coordenação de Normas e Análise Econômica - CONAE

Brasília, 22 de março de 2023



MINISTÉRIO DA ECONOMIA
SECRETARIA ESPECIAL DE COMÉRCIO EXTERIOR E ASSUNTOS INTERNACIONAIS
SECRETARIA DE COMÉRCIO EXTERIOR
SUBSECRETARIA DE OPERAÇÕES DE COMÉRCIO EXTERIOR

Sumário

1	DESTAQUES DO PERÍODO	3
2	REPRESENTATIVIDADE DO DRAWBACK SUSPENSÃO NO COMÉRCIO EXTERIOR BRASILEIRO	5
2.1	EXPORTAÇÕES	5
2.2	IMPORTAÇÕES	8
2.3	COMPRAS NO MERCADO INTERNO	11
3	CLASSIFICAÇÃO DE ACORDO COM A CLASSIFICAÇÃO INTERNACIONAL PADRÃO POR ATIVIDADE ECONÔMICA (INTERNATIONAL STANDARD INDUSTRIAL CLASSIFICATION - ISIC) NO DRAWBACK SUSPENSÃO	15
3.1	EXPORTAÇÕES - ISIC	15
3.2	IMPORTAÇÕES - ISIC	19
3.3	COMPRAS NO MERCADO INTERNO - ISIC	23
4	CLASSIFICAÇÃO DE ACORDO COM A CLASSIFICAÇÃO UNIFORME PARA O COMÉRCIO INTERNACIONAL (CUCI) NO DRAWBACK SUSPENSÃO	25
4.1	EXPORTAÇÕES - CUCI	25
4.2	IMPORTAÇÕES - CUCI	27
4.3	COMPRAS NO MERCADO INTERNO - CUCI	29
5	AGREGAÇÃO DE VALOR NO DRAWBACK SUSPENSÃO	31



MINISTÉRIO DA ECONOMIA
SECRETARIA ESPECIAL DE COMÉRCIO EXTERIOR E ASSUNTOS INTERNACIONAIS
SECRETARIA DE COMÉRCIO EXTERIOR
SUBSECRETARIA DE OPERAÇÕES DE COMÉRCIO EXTERIOR

6	TIPOS DE ATOS CONCESSÓRIOS DE DRAWBACK SUSPENSÃO	35
7	SITUAÇÃO DOS ATOS CONCESSÓRIOS DE DRAWBACK SUSPENSÃO	37
8	DRAWBACK ISENÇÃO	39
9	SITUAÇÃO DOS ATOS CONCESSÓRIOS DE DRAWBACK ISENÇÃO	42
9.1	JANEIRO DE 2023	42
9.2	ÚLTIMOS DOZE MESES	42
10	NÚMERO DE EMPRESAS BENEFICIÁRIAS	43
10.1	DRAWBACK SUSPENSÃO - EXPORTAÇÃO - JANEIRO DE 2023	43
10.2	DRAWBACK SUSPENSÃO - EXPORTAÇÃO - ÚLTIMOS DOZE MESES	44
10.3	DRAWBACK SUSPENSÃO - IMPORTAÇÃO - JANEIRO DE 2023	45
10.4	DRAWBACK SUSPENSÃO - IMPORTAÇÃO - ÚLTIMOS DOZE MESES	45
10.5	DRAWBACK ISENÇÃO - JANEIRO DE 2023	46
10.6	DRAWBACK ISENÇÃO - ÚLTIMOS DOZE MESES	47



MINISTÉRIO DA ECONOMIA
SECRETARIA ESPECIAL DE COMÉRCIO EXTERIOR E ASSUNTOS INTERNACIONAIS
SECRETARIA DE COMÉRCIO EXTERIOR
SUBSECRETARIA DE OPERAÇÕES DE COMÉRCIO EXTERIOR

1. DESTAQUES DO PERÍODO

- Em **janeiro de 2023**, as exportações com *drawback* suspensão somaram **US\$ 5,5 bilhões**, equivalentes a **24,2%** do total exportado no período (**US\$ 22,8 bilhões**). As importações, por sua vez, atingiram **US\$ 684,7 milhões**, **3,3%** do total de **US\$ 20,5 bilhões** importados no período. As compras no mercado interno somaram **US\$ 35,7 milhões**, que representam **5%** (**US\$ 720,4 milhões**) do total de insumos adquiridos - importações e compras no mercado interno - ao amparo do *drawback* suspensão;
- Nos **últimos 12 meses**, as exportações com *drawback* atingiram **US\$ 71,2 bilhões**, representando **21,1%** do total (**US\$ 337,2 bilhões**) exportado pelo Brasil. No mesmo período, as importações com *drawback* atingiram **US\$ 8,7 bilhões**, correspondendo a **3,2%** do total (**US\$ 273,3 bilhões**) importado pelo país. Quanto às compras no mercado interno, estas alcançaram **US\$ 758,8 milhões**, **8%** do total de insumos (**US\$ 9,5 bilhões**) comprados via regime aduaneiro especial de *drawback*;
- No mês de **janeiro de 2023**, as exportações, de acordo com a **Classificação Internacional Padrão por Atividade Econômica (International Standard Industrial Classification - ISIC)** compuseram-se da seguinte forma: **72,1%** referentes a **Indústria de Transformação**, **26,9%** a **Indústria Extrativa**, **1%** a **Agropecuária** e **0%** a **Outros Produtos**. Em relação às importações, **62,9%** compuseram-se de **Indústria de Transformação**, **27%** de **Indústria Extrativa**, **9,9%** de **Agropecuária** e **0,2%** de **Outros Produtos**. As compras no mercado interno, em **janeiro de 2023**, consistiram de **90,1%** de **Indústria de Transformação**, **8,8%** de **Agropecuária**, **1%** de **Indústria Extrativa** e **0%** de **Outros Produtos**;
- De acordo com a **Classificação Uniforme para o Comércio Internacional (CUCI)**, os produtos com maiores valores exportados sob o amparo de *drawback* suspensão, em **janeiro de 2023**, foram: (1) **Minério de ferro e seus concentrados**, (2) **Carnes de aves e suas miudezas comestíveis, frescas, refrigeradas ou congeladas** e (3) **Celulose**. Os produtos mais importados, de acordo com a CUCI foram: (1) **Carvão, mesmo em pó, mas não aglomerado**, (2) **Elementos químicos inorgânicos, óxidos e sais de halogêneos** e (3) **Cacau em bruto ou torrado**. Para compras no mercado interno, destacaram-se: (1) **Produtos residuais de petróleo e materiais relacionados**, (2) **Tabaco em bruto** e (3) **Outras máquinas e equipamentos especializados para determinadas indústrias e suas partes**;
- O índice médio das **Importações/Exportações**, com relação à agregação de valor no mês de



MINISTÉRIO DA ECONOMIA
SECRETARIA ESPECIAL DE COMÉRCIO EXTERIOR E ASSUNTOS INTERNACIONAIS
SECRETARIA DE COMÉRCIO EXTERIOR
SUBSECRETARIA DE OPERAÇÕES DE COMÉRCIO EXTERIOR

janeiro de 2023, foi **12,4%**, e o índice médio de **Compras no Mercado Interno/Exportações** foi **0,6%**;

- Em **janeiro de 2023**, as reposições de estoques de insumos importados e adquiridos no mercado interno amparadas pelo regime de *drawback* isenção, cursadas no sistema web, atingiram **US\$ 148,4 milhões**;
- No período em questão, **1.159** empresas exportaram ao amparo do *drawback* suspensão. **572** empresas importaram utilizando-se do *drawback* suspensão e **NA** do isenção.



**MINISTÉRIO DA ECONOMIA
SECRETARIA ESPECIAL DE COMÉRCIO EXTERIOR E ASSUNTOS INTERNACIONAIS
SECRETARIA DE COMÉRCIO EXTERIOR
SUBSECRETARIA DE OPERAÇÕES DE COMÉRCIO EXTERIOR**

2. REPRESENTATIVIDADE DO DRAWBACK SUSPENSÃO NO COMÉRCIO EXTERIOR BRASILEIRO

2.1 EXPORTAÇÕES

Em **janeiro de 2023**, as exportações brasileiras amparadas pelo regime aduaneiro especial de *drawback* suspensão atingiram aproximadamente US\$ 5,5 bilhões, correspondendo a 24,2% do total exportado neste mês (US\$ 22,8 bilhões). Em relação ao mês de janeiro de 2022, a análise comparativa evidencia aumento de 2,9% das operações amparadas pelo regime de *drawback*, representando aumento de US\$ 0,1 bilhão (variação de 5,4 para 5,5 bilhões de dólares). No acumulado dos últimos doze meses, as exportações via *drawback* somaram US\$ 71,2 bilhões, correspondendo a 21,1% do total exportado (US\$ 337,2 bilhões).



MINISTÉRIO DA ECONOMIA
SECRETARIA ESPECIAL DE COMÉRCIO EXTERIOR E ASSUNTOS INTERNACIONAIS
SECRETARIA DE COMÉRCIO EXTERIOR
SUBSECRETARIA DE OPERAÇÕES DE COMÉRCIO EXTERIOR

Tabela 2.1 – Exportações sob o regime de *drawback* suspensão em comparação com as exportações totais (em US\$).

Mês	Exportações com Drawback	Exportações Totais	(%)
Fev/21	3.484.423.729	16.375.290.870	21,3
Mar/21	4.613.529.794	24.335.759.852	19,0
Abr/21	4.484.988.065	26.059.431.856	17,2
Mai/21	4.896.898.895	26.200.662.606	18,7
Jun/21	5.760.478.433	28.257.895.138	20,4
Jul/21	6.302.553.866	25.508.595.503	24,7
Ago/21	6.632.859.903	27.216.375.900	24,4
Set/21	5.928.254.134	24.376.129.510	24,3
Out/21	5.519.524.882	22.602.637.234	24,4
Nov/21	5.520.483.962	20.501.766.210	26,9
Dez/21	5.365.309.092	24.432.406.778	22,0
Jan/22	5.366.948.966	19.779.928.894	27,1
Total	63.876.253.721	285.646.880.351	22,4
Fev/22	4.743.753.091	23.513.305.117	20,2
Mar/22	5.690.795.778	29.422.320.196	19,3
Abr/22	6.006.743.523	28.969.694.687	20,7
Mai/22	6.570.090.441	29.642.851.197	22,2
Jun/22	6.493.254.889	32.742.194.543	19,8
Jul/22	6.183.065.309	29.844.324.640	20,7
Ago/22	5.768.573.678	30.786.908.834	18,7
Set/22	6.274.132.346	28.587.334.142	21,9
Out/22	6.103.133.048	26.852.476.461	22,7
Nov/22	5.677.041.740	27.652.303.451	20,5
Dez/22	6.190.360.981	26.342.396.058	23,5
Jan/23	5.520.913.635	22.811.609.402	24,2
Total	71.221.858.459	337.167.718.728	21,1

Fonte: SISCOMEX.



MINISTÉRIO DA ECONOMIA
SECRETARIA ESPECIAL DE COMÉRCIO EXTERIOR E ASSUNTOS INTERNACIONAIS
SECRETARIA DE COMÉRCIO EXTERIOR
SUBSECRETARIA DE OPERAÇÕES DE COMÉRCIO EXTERIOR

Exportações via Drawback
Comparadas às Exportações Totais

■ Exportações com Drawback ■ Exportações Totais

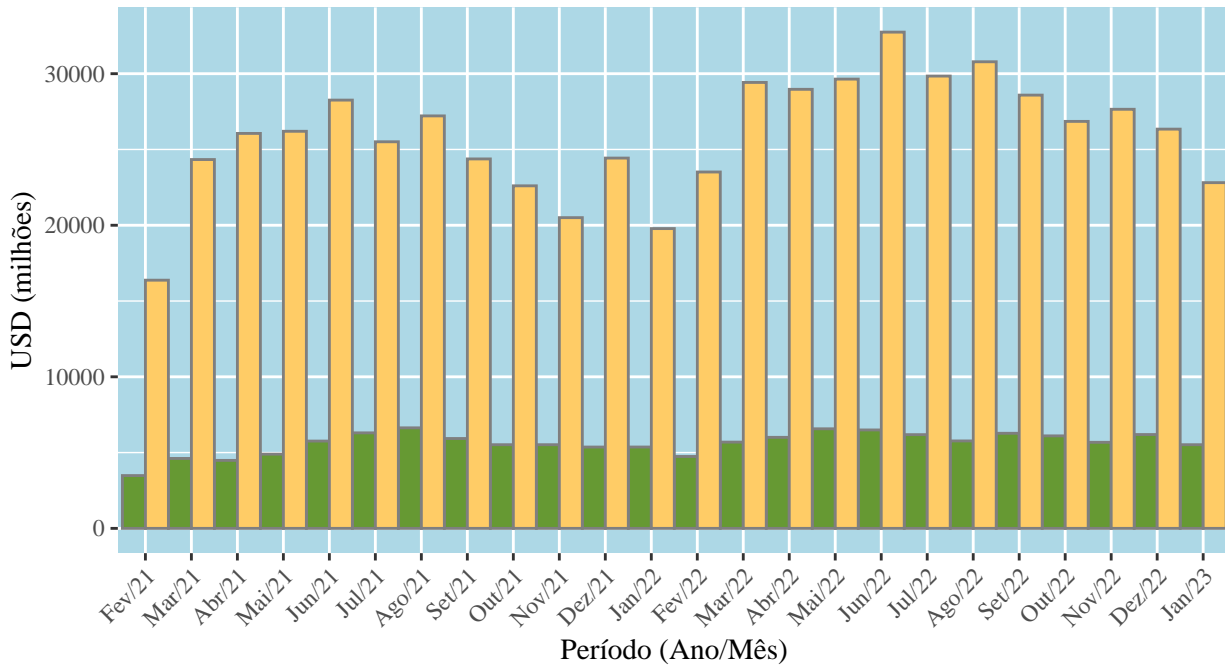



MINISTÉRIO DA ECONOMIA
SECRETARIA ESPECIAL DE COMÉRCIO EXTERIOR E ASSUNTOS INTERNACIONAIS
SECRETARIA DE COMÉRCIO EXTERIOR
SUBSECRETARIA DE OPERAÇÕES DE COMÉRCIO EXTERIOR

**Participação das Exportações via Drawback
nas Exportações Totais**

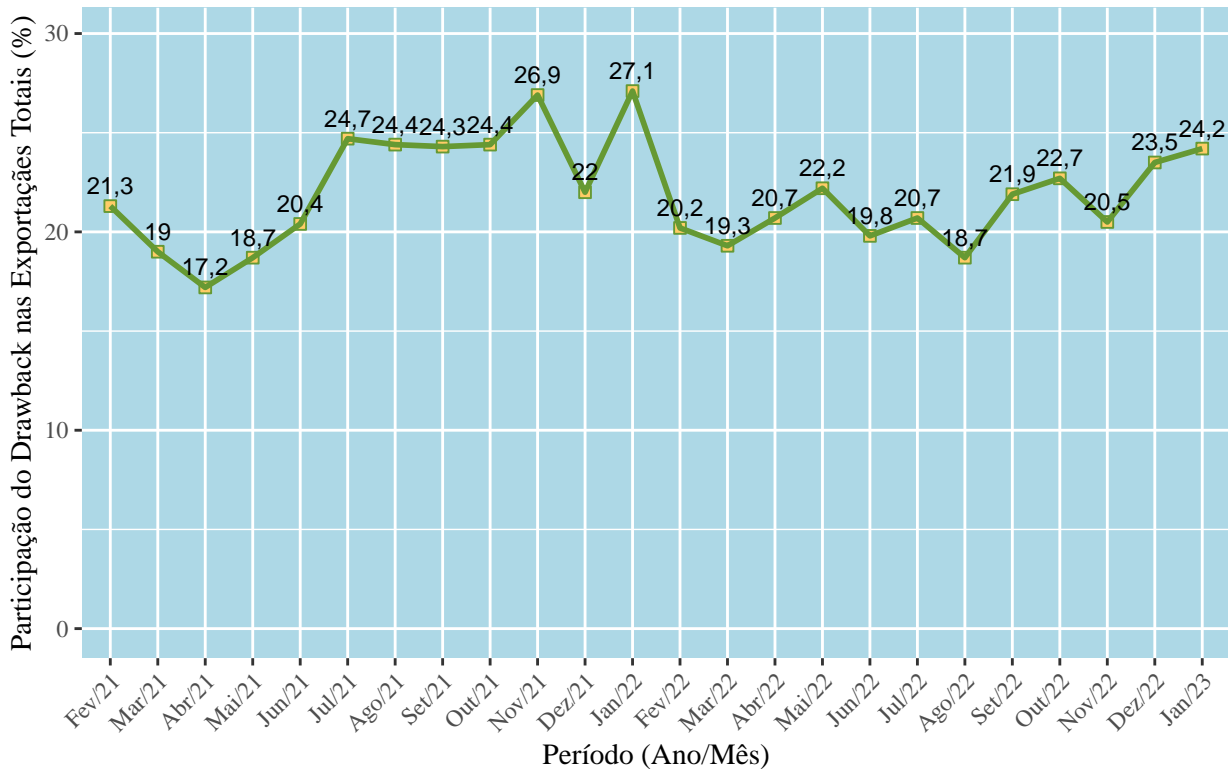

2.2 IMPORTAÇÕES

Em **janeiro de 2023**, as importações brasileiras amparadas por *drawback* suspensão atingiram aproximadamente US\$ 684,7 milhões, correspondendo a 3,3% do total importado pelo país no mês corrente (US\$ 20,5 bilhões). Em relação ao mês de janeiro de 2022, a análise comparativa evidencia aumento de 26,4% das operações amparadas pelo regime de *drawback*, no montante de US\$ 143,1 milhões (variação de 541,6 para 684,7 milhões de dólares). No acumulado dos últimos doze meses, as importações via *drawback* somaram US\$ 8,7 bilhões, correspondendo a 3,2% do total importado (US\$ 273,3 bilhões).



MINISTÉRIO DA ECONOMIA
SECRETARIA ESPECIAL DE COMÉRCIO EXTERIOR E ASSUNTOS INTERNACIONAIS
SECRETARIA DE COMÉRCIO EXTERIOR
SUBSECRETARIA DE OPERAÇÕES DE COMÉRCIO EXTERIOR

Tabela 2.2 – Importações sob o regime de *drawback* suspensão em comparação com as importações totais (em US\$).

Mês	Importações com Drawback	Importações Totais	(%)
Fev/21	535.214.787	14.539.172.569	3,7
Mar/21	576.107.823	17.865.278.864	3,2
Abr/21	535.867.066	16.096.324.095	3,3
Mai/21	601.772.924	17.664.681.736	3,4
Jun/21	606.609.683	17.843.605.079	3,4
Jul/21	565.601.155	18.128.645.229	3,1
Ago/21	663.845.909	19.557.276.638	3,4
Set/21	632.473.468	19.975.447.581	3,2
Out/21	602.391.167	20.538.918.428	2,9
Nov/21	648.124.474	21.611.840.519	3,0
Dez/21	555.283.292	20.419.466.049	2,7
Jan/22	541.581.798	19.839.036.895	2,7
Total	7.064.873.546	224.079.693.682	3,2
Fev/22	635.775.951	18.884.032.639	3,4
Mar/22	617.300.715	21.809.139.241	2,8
Abr/22	933.212.687	20.742.942.801	4,5
Mai/22	698.563.282	24.685.194.348	2,8
Jun/22	689.182.084	23.852.259.120	2,9
Jul/22	802.457.596	24.487.010.025	3,3
Ago/22	828.939.590	26.680.226.835	3,1
Set/22	734.716.056	24.892.711.361	3,0
Out/22	603.714.645	23.477.105.126	2,6
Nov/22	646.560.135	21.451.985.909	3,0
Dez/22	840.615.653	21.809.042.646	3,9
Jan/23	684.726.152	20.532.718.837	3,3
Total	8.715.764.546	273.304.368.888	3,2

Fonte: SISCOMEX.



MINISTÉRIO DA ECONOMIA
SECRETARIA ESPECIAL DE COMÉRCIO EXTERIOR E ASSUNTOS INTERNACIONAIS
SECRETARIA DE COMÉRCIO EXTERIOR
SUBSECRETARIA DE OPERAÇÕES DE COMÉRCIO EXTERIOR

Importações via Drawback
Comparadas às Importações Totais

■ Importações com Drawback ■ Importações Totais

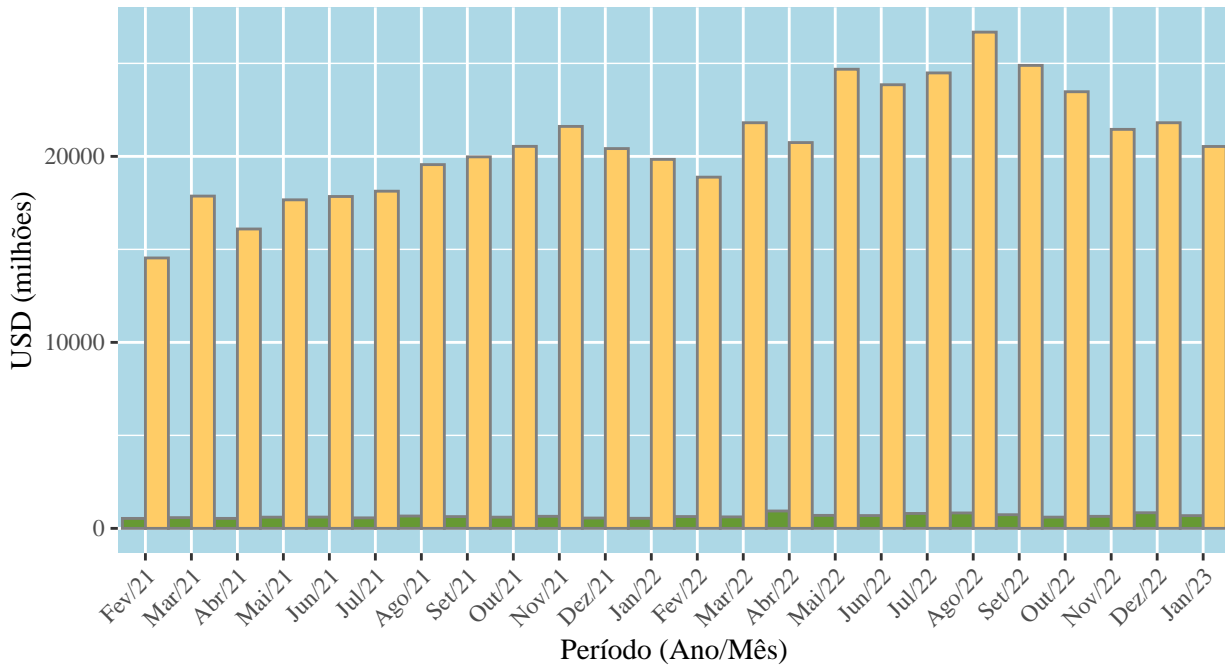



MINISTÉRIO DA ECONOMIA
SECRETARIA ESPECIAL DE COMÉRCIO EXTERIOR E ASSUNTOS INTERNACIONAIS
SECRETARIA DE COMÉRCIO EXTERIOR
SUBSECRETARIA DE OPERAÇÕES DE COMÉRCIO EXTERIOR

**Participação das Importações via Drawback
nas Importações Totais**

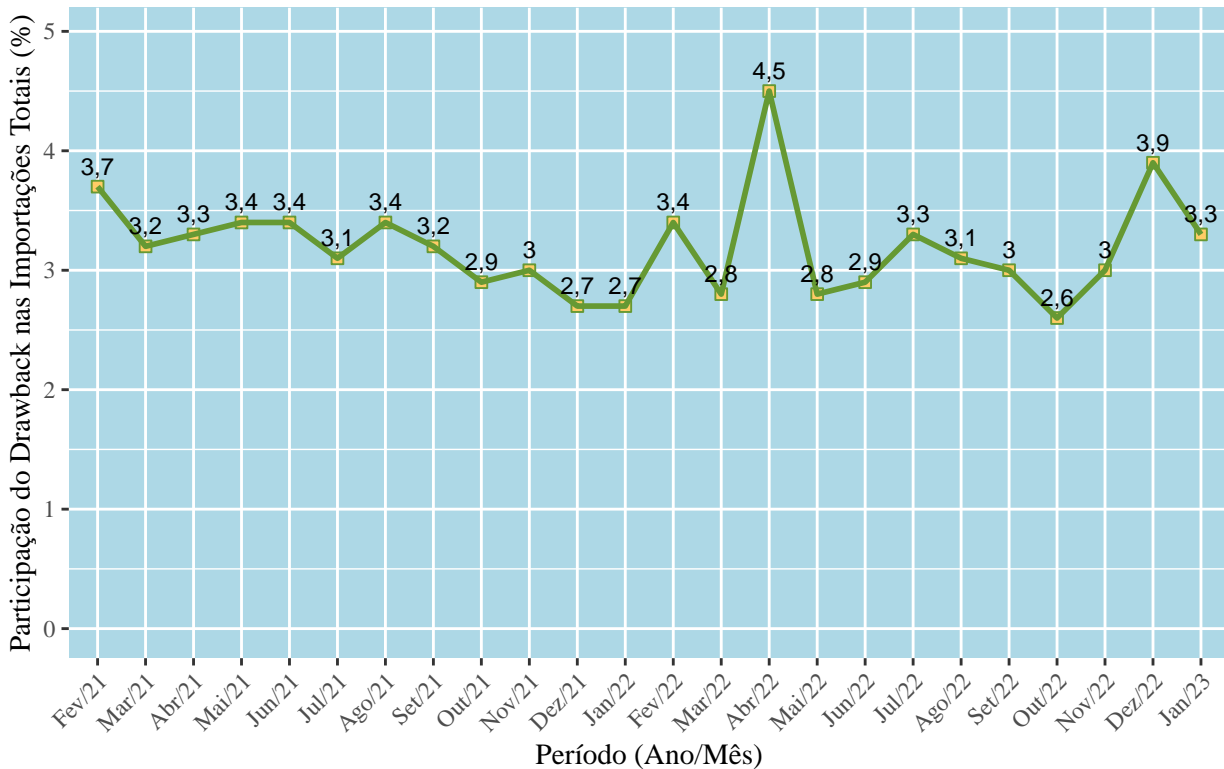

2.3 COMPRAS NO MERCADO INTERNO

Em **janeiro de 2023**, as compras no mercado interno amparadas por *drawback* suspensão atingiram aproximadamente US\$ 35,7 milhões, correspondendo a 5% do total de insumos¹ utilizados neste mês (US\$ 720,4 milhões). Em relação ao mês de janeiro de 2022, a análise comparativa evidencia redução de 49,6% das operações amparadas pelo regime de *drawback*, na quantia de US\$ 35,2 milhões (variação de 70,9 para 35,7 milhões de dólares). No acumulado dos últimos doze meses, as aquisições no mercado interno, via *drawback*, somaram US\$ 758,8 milhões, correspondendo a 8% do total de insumos utilizados nos processos produtivos (US\$ 9,5 bilhões).

¹Soma das importações e compras no mercado interno, amparados pelo regime especial de *drawback*



MINISTÉRIO DA ECONOMIA
SECRETARIA ESPECIAL DE COMÉRCIO EXTERIOR E ASSUNTOS INTERNACIONAIS
SECRETARIA DE COMÉRCIO EXTERIOR
SUBSECRETARIA DE OPERAÇÕES DE COMÉRCIO EXTERIOR

Tabela 2.3 – Compras no mercado interno sob o regime de *drawback* suspensão em comparação com os insumos totais (em US\$).

Mês	Compras no Mercado Interno	Insumos Totais	(%)
Fev/21	51.330.125	586.544.912	8,8
Mar/21	60.673.431	636.781.254	9,5
Abr/21	65.782.450	601.649.516	10,9
Mai/21	58.871.660	660.644.584	8,9
Jun/21	58.786.299	665.395.982	8,8
Jul/21	257.172.233	822.773.388	31,3
Ago/21	109.999.030	773.844.939	14,2
Set/21	58.995.628	691.469.096	8,5
Out/21	106.611.985	709.003.152	15,0
Nov/21	60.333.173	708.457.647	8,5
Dez/21	63.522.966	618.806.258	10,3
Jan/22	70.908.588	612.490.386	11,6
Total	1.022.987.568	8.087.861.114	12,6
Fev/22	80.151.187	715.927.138	11,2
Mar/22	85.404.148	702.704.863	12,2
Abr/22	83.271.100	1.016.483.787	8,2
Mai/22	77.290.928	775.854.210	10,0
Jun/22	64.062.477	753.244.561	8,5
Jul/22	58.167.745	860.625.341	6,8
Ago/22	65.970.046	894.909.636	7,4
Set/22	57.771.537	792.487.593	7,3
Out/22	56.245.986	659.960.631	8,5
Nov/22	45.184.711	691.744.846	6,5
Dez/22	49.555.800	890.171.453	5,6
Jan/23	35.709.823	720.435.975	5,0
Total	758.785.488	9.474.550.034	8,0

Fonte: SISCOMEX.



MINISTÉRIO DA ECONOMIA
SECRETARIA ESPECIAL DE COMÉRCIO EXTERIOR E ASSUNTOS INTERNACIONAIS
SECRETARIA DE COMÉRCIO EXTERIOR
SUBSECRETARIA DE OPERAÇÕES DE COMÉRCIO EXTERIOR

Compras no Mercado Interno
via Drawback Comparadas aos Insumos Totais

■ Compras no Mercado Interno ■ Insumos Totais

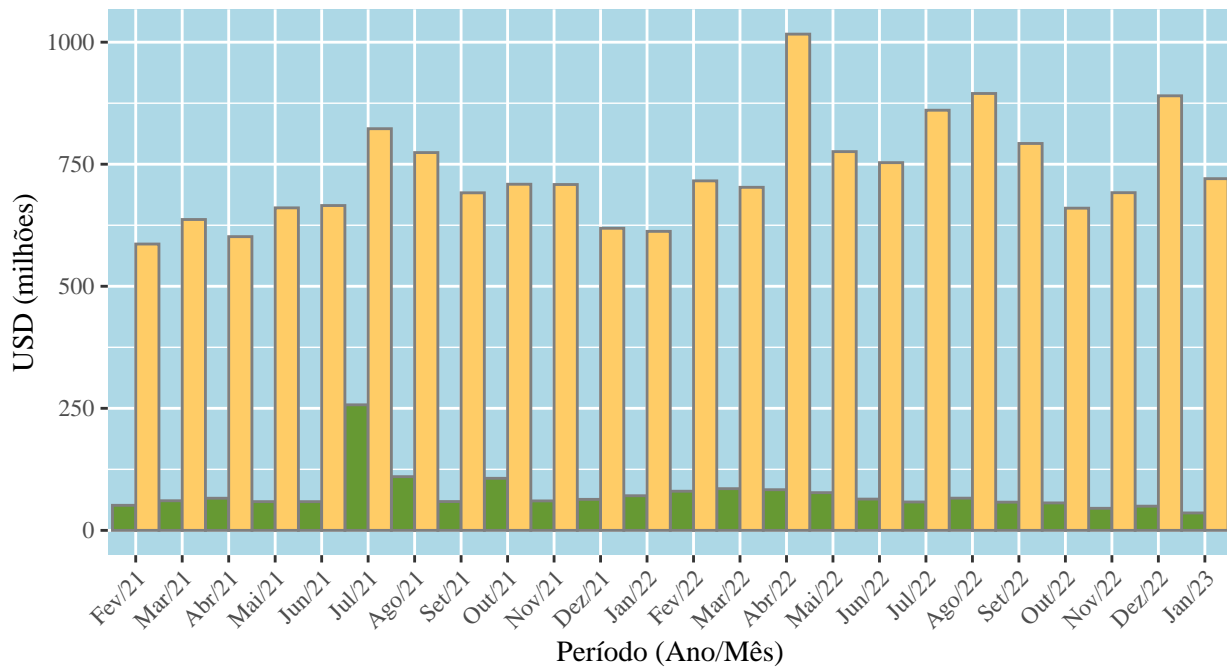



MINISTÉRIO DA ECONOMIA
SECRETARIA ESPECIAL DE COMÉRCIO EXTERIOR E ASSUNTOS INTERNACIONAIS
SECRETARIA DE COMÉRCIO EXTERIOR
SUBSECRETARIA DE OPERAÇÕES DE COMÉRCIO EXTERIOR

**Participação das Compras no Mercado Interno
via Drawback nos Insumos Totais (%)**

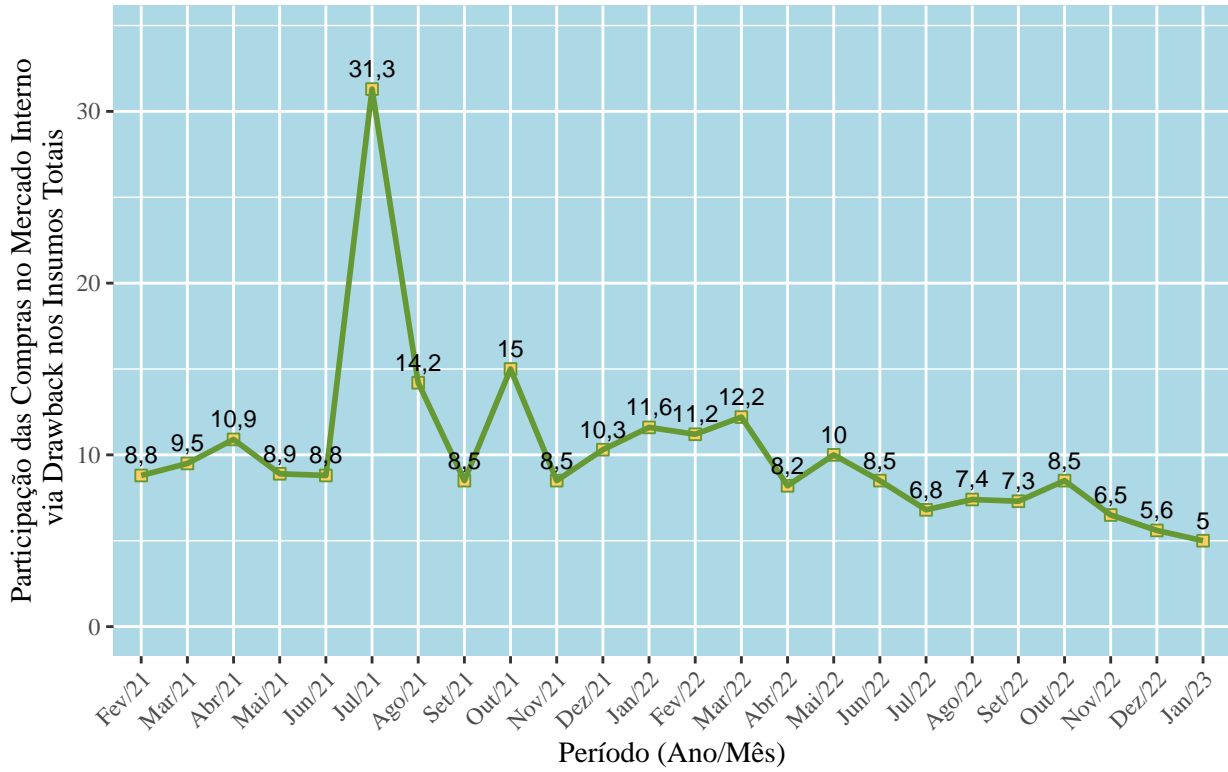



**MINISTÉRIO DA ECONOMIA
SECRETARIA ESPECIAL DE COMÉRCIO EXTERIOR E ASSUNTOS INTERNACIONAIS
SECRETARIA DE COMÉRCIO EXTERIOR
SUBSECRETARIA DE OPERAÇÕES DE COMÉRCIO EXTERIOR**

**3. CLASSIFICAÇÃO DE ACORDO COM A CLASSIFICAÇÃO
INTERNACIONAL PADRÃO POR ATIVIDADE ECONÔMICA
(INTERNATIONAL STANDARD INDUSTRIAL CLASSIFICATION - ISIC)
NO DRAWBACK SUSPENSÃO**

3.1 EXPORTAÇÕES - ISIC

Em relação às exportações com *drawback* suspensão, com base na classificação internacional padrão por atividade econômica em **janeiro de 2023**, observa-se predomínio da **Indústria de Transformação** (72,1% do total exportado com *drawback*), seguido por **Indústria Extrativa** (26,9%) e **Agropecuária** (1%). Por sua vez, em janeiro de 2022, a participação das exportações com *drawback* da **Indústria de Transformação** alcançou 76,6% do total exportado com *drawback*, seguido por **Indústria Extrativa** (22,1% do total exportado com *drawback*) e **Agropecuária** (1% do total exportado com *drawback*).



MINISTÉRIO DA ECONOMIA
SECRETARIA ESPECIAL DE COMÉRCIO EXTERIOR E ASSUNTOS INTERNACIONAIS
SECRETARIA DE COMÉRCIO EXTERIOR
SUBSECRETARIA DE OPERAÇÕES DE COMÉRCIO EXTERIOR

Tabela 3.1 – Exportações com *drawback*, classificadas segundo a ISIC (em milhões de US\$).

Mês	Agro-pecuários	(%)	Indústria de Transformação	(%)	Indústria Extrativista	(%)	Outros	(%)
Fev/21	62,0	1,8	2.748,5	78,9	660,5	19,0	13,4	0,4
Mar/21	63,7	1,4	3.692,5	80,0	849,7	18,4	7,6	0,2
Abr/21	46,3	1,0	3.366,4	75,1	1.063,4	23,7	8,9	0,2
Mai/21	49,4	1,0	3.655,3	74,6	1.181,3	24,1	10,8	0,2
Jun/21	24,2	0,4	3.549,8	61,6	2.179,5	37,8	6,9	0,1
Jul/21	22,8	0,4	3.800,1	60,3	2.473,3	39,2	6,3	0,1
Ago/21	33,6	0,5	4.076,2	61,5	2.518,3	38,0	4,8	0,1
Set/21	79,7	1,3	4.059,7	68,5	1.780,5	30,0	8,4	0,1
Out/21	132,9	2,4	3.990,2	72,3	1.393,9	25,3	2,6	0,0
Nov/21	120,9	2,2	3.914,6	70,9	1.483,0	26,9	2,1	0,0
Dez/21	91,3	1,7	4.364,7	81,3	907,1	16,9	2,2	0,0
Jan/22	64,1	1,2	4.112,8	76,6	1.184,0	22,1	6,0	0,1
Total	790,9	1,2	45.330,7	71,0	17.674,6	27,7	80,1	0,1
Fev/22	57,8	1,2	3.676,3	77,5	1.006,1	21,2	3,5	0,1
Mar/22	72,1	1,3	4.520,8	79,4	1.095,7	19,3	2,2	0,0
Abr/22	73,7	1,2	4.199,9	69,9	1.727,4	28,8	5,7	0,1
Mai/22	64,2	1,0	4.693,3	71,4	1.806,6	27,5	5,9	0,1
Jun/22	34,5	0,5	4.590,7	70,7	1.863,2	28,7	4,8	0,1
Jul/22	35,0	0,6	4.185,1	67,7	1.955,1	31,6	7,8	0,1
Ago/22	50,2	0,9	4.384,6	76,0	1.316,1	22,8	17,6	0,3
Set/22	62,0	1,0	4.277,4	68,2	1.926,4	30,7	8,2	0,1
Out/22	130,6	2,1	4.324,8	70,9	1.640,0	26,9	7,7	0,1
Nov/22	121,5	2,1	4.078,5	71,8	1.470,5	25,9	6,5	0,1
Dez/22	99,3	1,6	4.271,7	69,0	1.811,4	29,3	7,9	0,1
Jan/23	52,8	1,0	3.981,6	72,1	1.485,7	26,9	0,8	0,0
Total	853,8	1,2	51.184,8	71,9	19.104,4	26,8	78,9	0,1

Fonte: SISCOMEX.



MINISTÉRIO DA ECONOMIA
SECRETARIA ESPECIAL DE COMÉRCIO EXTERIOR E ASSUNTOS INTERNACIONAIS
SECRETARIA DE COMÉRCIO EXTERIOR
SUBSECRETARIA DE OPERAÇÕES DE COMÉRCIO EXTERIOR

No período em questão, quando comparados com as exportações totais da **Indústria de Transformação**, os exportados sob o amparo de *drawback* suspensão representaram 28,8% enquanto os da **Indústria Extrativa** foram responsáveis por 28%, os da **Agropecuária** por 1,5% e os de **Outros Produtos** por 0,7%.

Seguindo a mesma tendência, no acumulado dos últimos doze meses, os produtos da **Indústria de Transformação** apresentaram participação de 28% em relação ao total exportado no corrente ano. Produtos da **Indústria Extrativa** obtiveram 24,7%, de **Outros Produtos** conseguiram 4,5% e os da **Agropecuária**, 1,1%.



MINISTÉRIO DA ECONOMIA
SECRETARIA ESPECIAL DE COMÉRCIO EXTERIOR E ASSUNTOS INTERNACIONAIS
SECRETARIA DE COMÉRCIO EXTERIOR
SUBSECRETARIA DE OPERAÇÕES DE COMÉRCIO EXTERIOR

Tabela 3.2 – Exportações com *drawback* suspensão em relação às exportações totais, classificadas pela ISIC (em milhões de US\$).

Mês	Agropecuária		Indústria de Transformação		Indústria Extrativa		Outros				
	Drawback	Totais	(%)	Drawback	Totais	Drawback	Totais	Drawback	Totais	(%)	
Fev/21	62,0	2.184,4	2,8	2.748,5	9.076,1	30,3	660,5	5.032,3	13,1	13,4	16,2
Mar/21	63,7	6.249,1	1,0	3.692,5	11.192,8	33,0	849,7	6.785,2	12,5	7,6	108,6
Abr/21	46,3	7.703,7	0,6	3.366,4	11.561,6	29,1	1.063,4	6.673,5	15,9	8,9	120,6
Mai/21	49,4	7.572,8	0,7	3.655,3	12.352,5	29,6	1.181,3	6.113,4	19,3	10,8	162,0
Jun/21	24,2	5.985,6	0,4	3.549,8	12.710,0	27,9	2.179,5	9.429,9	23,1	6,9	132,4
Jul/21	22,8	5.021,1	0,5	3.800,1	12.951,2	29,3	2.473,3	7.416,6	33,3	6,3	119,6
Ago/21	33,6	4.709,4	0,7	4.076,2	13.062,6	31,2	2.518,3	9.290,7	27,1	4,8	153,7
Set/21	79,7	3.965,6	2,0	4.059,7	13.190,9	30,8	1.780,5	7.048,6	25,3	8,4	171,0
Out/21	132,9	3.326,2	4,0	3.990,2	12.635,8	31,6	1.393,9	6.536,7	21,3	2,6	104,0
Nov/21	120,9	3.007,9	4,0	3.914,6	12.384,3	31,6	1.483,0	4.974,3	29,8	2,1	135,4
Dez/21	91,3	3.793,8	2,4	4.364,7	14.501,7	30,1	907,1	6.005,4	15,1	2,2	131,5
Jan/22	64,1	3.317,8	1,9	4.112,8	12.108,6	34,0	1.184,0	4.247,4	27,9	6,0	106,1
Total	790,9	56.837,4	1,4	45.330,8	147.728,1	30,7	17.674,5	79.354,0	22,2	80,0	1.527,4
Fev/22	57,8	4.944,3	1,2	3.676,3	12.362,6	29,7	1.006,1	6.097,8	16,5	3,5	108,5
Mar/22	72,1	8.115,8	0,9	4.520,8	14.448,5	31,3	1.095,7	6.745,9	16,2	2,2	112,2
Abr/22	73,7	8.224,3	0,9	4.199,9	14.702,2	28,6	1.727,4	5.907,7	29,2	5,7	135,6
Mai/22	64,2	7.977,9	0,8	4.693,3	15.339,0	30,6	1.806,6	6.205,2	29,1	5,9	120,8
Jun/22	34,5	7.731,2	0,4	4.590,7	17.475,6	26,3	1.863,2	7.407,4	25,2	4,8	127,9
Jul/22	35,0	6.716,8	0,5	4.185,1	16.421,1	25,5	1.955,1	6.622,5	29,5	7,8	83,9
Ago/22	50,2	6.671,4	0,8	4.384,6	16.900,2	25,9	1.316,1	7.008,2	18,8	17,6	207,1
Set/22	62,0	5.620,9	1,1	4.277,4	16.039,7	26,7	1.926,4	6.713,9	28,7	8,2	212,9
Out/22	130,6	5.929,1	2,2	4.324,8	15.534,0	27,8	1.640,0	5.208,3	31,5	7,7	181,1
Nov/22	121,5	4.963,0	2,4	4.078,5	15.457,1	26,4	1.470,5	7.036,9	20,9	6,5	195,4
Dez/22	99,3	4.574,7	2,2	4.271,7	14.612,7	29,2	1.811,4	6.998,3	25,9	7,9	156,7
Jan/23	52,8	3.559,3	1,5	3.981,6	13.816,7	28,8	1.485,7	5.305,0	28,0	0,8	121,1
Total	853,7	75.028,7	1,1	51.184,7	183.109,4	28,0	19.104,2	77.257,1	24,7	78,6	1.763,2

Fonte: SISCOMEX.



MINISTÉRIO DA ECONOMIA
SECRETARIA ESPECIAL DE COMÉRCIO EXTERIOR E ASSUNTOS INTERNACIONAIS
SECRETARIA DE COMÉRCIO EXTERIOR
SUBSECRETARIA DE OPERAÇÕES DE COMÉRCIO EXTERIOR

3.2 IMPORTAÇÕES - ISIC

Em relação às importações com *drawback* suspensão, com base na ISIC em **janeiro de 2023**, observa-se predomínio de produtos advindos da **Indústria de Transformação** (62,9% do total importado com *drawback*), seguido por aqueles originários da **Indústria Extrativa** (27%) e de produtos oriundos da **Agropecuária** (9,9%). Por sua vez, em janeiro de 2022, a participação das importações com *drawback* de produtos advindos da **Indústria de Transformação** alcançou 69,4% do total importado com *drawback*, seguido por aqueles originários da **Indústria Extrativa** (27,6% do total importado sob o regime) e de produtos oriundos da **Agropecuária** (3% do total importado com *drawback* suspensão).



MINISTÉRIO DA ECONOMIA
SECRETARIA ESPECIAL DE COMÉRCIO EXTERIOR E ASSUNTOS INTERNACIONAIS
SECRETARIA DE COMÉRCIO EXTERIOR
SUBSECRETARIA DE OPERAÇÕES DE COMÉRCIO EXTERIOR

Tabela 3.3 – Importações com *drawback*, classificadas segundo a ISIC (em milhões de US\$).

Mês	Agro-pecuários (%)	Indústria de Transformação (%)	Indústria Extrativista (%)	Outros (%)
Fev/21	98,5	360,3	73,7	2,8
Mar/21	67,3	428,1	78,9	1,8
Abr/21	49,6	419,3	64,3	2,7
Mai/21	48,2	493,9	57,2	2,5
Jun/21	81,8	466,1	55,1	3,7
Jul/21	47,8	429,9	85,8	2,1
Ago/21	55,7	471,2	134,6	2,4
Set/21	96,7	398,1	132,1	5,6
Out/21	99,7	434,4	66,4	2,0
Nov/21	106,8	458,9	81,0	1,4
Dez/21	73,5	391,5	87,6	2,7
Jan/22	14,8	376,1	149,4	1,3
Total	840,4	5.127,6	1.066,1	30,8
Fev/22	26,6	451,6	154,9	2,7
Mar/22	72,1	443,4	101,1	0,8
Abr/22	86,2	704,5	140,6	1,9
Mai/22	65,0	452,2	178,9	2,5
Jun/22	74,8	488,6	124,7	1,1
Jul/22	62,9	554,9	183,6	1,0
Ago/22	67,8	517,8	241,9	1,4
Set/22	78,7	513,3	140,2	2,5
Out/22	72,6	387,0	143,0	1,0
Nov/22	62,3	402,4	180,8	1,0
Dez/22	53,7	518,3	267,0	1,7
Jan/23	67,5	430,1	184,6	1,6
Total	790,3	5.864,0	2.041,3	19,2

Fonte: SISCOMEX.



MINISTÉRIO DA ECONOMIA
SECRETARIA ESPECIAL DE COMÉRCIO EXTERIOR E ASSUNTOS INTERNACIONAIS
SECRETARIA DE COMÉRCIO EXTERIOR
SUBSECRETARIA DE OPERAÇÕES DE COMÉRCIO EXTERIOR

No período em questão, quando comparados com os importados totais oriundos da **Agropecuária**, os importados sob o amparo de *drawback* suspensão representaram 13,4% enquanto os originários da **Indústria Extrativa** foram responsáveis por 11,3%, os advindos da **Indústria de Transformação** por 2,4% e **Outros Produtos** por 1%.

Seguindo a mesma tendência, no acumulado dos últimos doze meses, os produtos oriundos da **Agropecuária** apresentaram participação de 13,5% em relação ao total importado no corrente ano. Produtos originários da **Indústria Extrativa** obtiveram 9,6%, advindos da **Indústria de Transformação** conseguiram 2,4% e os **Outros Produtos**, 0,9%.



MINISTÉRIO DA ECONOMIA
SECRETARIA ESPECIAL DE COMÉRCIO EXTERIOR E ASSUNTOS INTERNACIONAIS
SECRETARIA DE COMÉRCIO EXTERIOR
SUBSECRETARIA DE OPERAÇÕES DE COMÉRCIO EXTERIOR

Tabela 3.4 – Importações com *drawback* suspensão em relação às importações totais, classificadas pela ISIC (em milhões de US\$).

Mês	Agropecuária		Indústria de Transformação		Indústria Extrativa		Outros	
	Drawback	Totais (%)	Drawback	Totais (%)	Drawback	Totais (%)	Drawback	Totais (%)
Fev/21	98,5	382,7	360,3	13.026,8	73,7	742,6	2,8	387,1
Mar/21	67,3	441,3	428,1	16.150,9	78,9	962,1	2,7	311,1
Abr/21	49,6	382,9	419,3	14.523,9	64,3	946,7	2,8	242,8
Mai/21	48,2	433,9	493,9	16.033,2	57,2	1.013,4	2,9	184,2
Jun/21	81,8	457,4	466,1	16.249,1	55,1	955,2	2,9	181,9
Jul/21	47,8	457,1	429,9	16.321,8	85,8	1.161,7	2,6	188,1
Ago/21	55,7	421,1	471,2	17.804,6	134,6	1.117,7	2,6	213,8
Set/21	96,7	453,0	398,1	17.992,9	132,1	1.306,3	2,2	223,3
Out/21	99,7	508,4	434,4	18.709,2	66,4	910,5	2,3	410,9
Nov/21	106,8	534,3	458,9	18.814,7	81,0	1.742,8	2,4	520,0
Dez/21	73,5	473,1	391,5	17.972,3	87,6	1.582,2	2,2	391,8
Jan/22	14,8	367,7	376,1	16.700,6	149,4	2.449,7	2,3	321,1
Total	840,4	5.312,9	5.127,6	200.300,0	1.066,1	14.890,8	2,6	3.575,9
Fev/22	26,6	392,9	451,6	16.448,8	154,9	1.899,2	2,7	143,1
Mar/22	72,1	505,9	443,4	19.341,7	101,1	1.797,9	2,3	163,7
Abr/22	86,2	478,4	704,5	18.684,9	140,6	1.422,4	2,7	157,2
Mai/22	65,0	519,9	452,2	22.128,2	178,9	1.855,9	3,8	181,1
Jun/22	74,8	561,5	488,6	20.761,2	124,7	2.334,9	2,0	194,7
Jul/22	62,9	475,0	554,9	22.311,3	183,6	1.499,7	2,4	201,0
Ago/22	67,8	571,8	517,8	24.186,8	241,9	1.699,1	2,5	222,5
Set/22	78,7	486,7	513,3	22.379,2	140,2	1.839,0	14,2	187,8
Out/22	72,6	443,7	387,0	21.195,0	143,0	1.652,9	7,6	185,5
Nov/22	62,3	410,5	402,4	19.198,3	180,8	1.647,0	8,7	196,2
Dez/22	53,7	482,8	518,3	19.201,4	267,0	1.953,7	11,0	171,2
Jan/23	67,5	504,9	430,1	18.182,7	184,6	1.639,1	13,7	162,7
Total	790,3	5.834,0	5.864,0	244.019,5	2.041,3	21.240,7	11,3	2.166,7

Fonte: SISCOMEX.



MINISTÉRIO DA ECONOMIA
SECRETARIA ESPECIAL DE COMÉRCIO EXTERIOR E ASSUNTOS INTERNACIONAIS
SECRETARIA DE COMÉRCIO EXTERIOR
SUBSECRETARIA DE OPERAÇÕES DE COMÉRCIO EXTERIOR

3.3 COMPRAS NO MERCADO INTERNO - ISIC

Em relação às compras no mercado interno com *drawback*, com base na ISIC em **janeiro de 2023**, observa-se predomínio de produtos advindos da **Indústria de Transformação** (90,1% do total de compras no mercado interno via regime de *drawback*), seguidos por produtos oriundos da **Agropecuária** (8,8%) e aqueles originários da **Indústria Extrativa** (1%). Por sua vez, em janeiro de 2022, a participação das compras no mercado interno com *drawback* de produtos advindos da **Indústria de Transformação** alcançou 96,4% do total, seguida por aqueles originários da **Indústria Extrativa** (1,3% do total adquirido no mercado nacional sob o regime) e por produtos oriundos da **Agropecuária** (1% do total de compras no mercado interno sob o regime de *drawback* suspensão).



MINISTÉRIO DA ECONOMIA
SECRETARIA ESPECIAL DE COMÉRCIO EXTERIOR E ASSUNTOS INTERNACIONAIS
SECRETARIA DE COMÉRCIO EXTERIOR
SUBSECRETARIA DE OPERAÇÕES DE COMÉRCIO EXTERIOR

Tabela 3.5 – Compras no mercado interno com *drawback* suspensão, classificadas segundo a ISIC (em milhões de US\$).

Mês	Agro-pecuários (%)	Indústria de Transformação (%)	Indústria Extrativista (%)	Outros (%)	(%)
Fev/21	1,0	49,4	0,5	0,5	1,0
Mar/21	0,8	58,8	0,5	0,5	0,8
Abr/21	1,0	64,0	0,6	0,2	0,9
Mai/21	0,5	56,6	1,6	0,2	2,7
Jun/21	0,3	56,1	2,0	0,3	3,4
Jul/21	0,3	53,9	201,7	1,2	78,4
Ago/21	0,1	61,4	47,5	0,9	43,2
Set/21	0,3	56,0	2,0	0,8	3,3
Out/21	0,3	103,8	1,8	0,7	1,7
Nov/21	0,4	58,1	1,4	0,5	2,3
Dez/21	0,3	61,9	0,8	0,5	1,2
Jan/22	0,9	68,3	0,9	0,7	1,3
Total	6,3	748,3	261,4	7,0	25,5
Fev/22	1,6	77,0	0,8	0,7	1,0
Mar/22	2,4	81,2	1,1	0,8	1,2
Abr/22	3,3	78,5	0,7	0,7	0,9
Mai/22	2,8	73,5	0,8	0,2	1,0
Jun/22	1,3	62,1	0,5	0,2	0,8
Jul/22	0,7	55,8	0,7	1,0	1,1
Ago/22	0,9	63,5	0,7	0,9	1,1
Set/22	0,7	55,3	0,9	0,8	1,6
Out/22	0,8	54,5	0,8	0,2	1,4
Nov/22	1,0	43,4	0,7	0,0	1,7
Dez/22	2,1	47,1	0,4	0,0	0,8
Jan/23	3,2	32,2	0,4	0,0	1,0
Total	20,7	724,1	8,5	5,5	1,1

Fonte: SISCOMEX.



MINISTÉRIO DA ECONOMIA
SECRETARIA ESPECIAL DE COMÉRCIO EXTERIOR E ASSUNTOS INTERNACIONAIS
SECRETARIA DE COMÉRCIO EXTERIOR
SUBSECRETARIA DE OPERAÇÕES DE COMÉRCIO EXTERIOR

4. CLASSIFICAÇÃO DE ACORDO COM A CLASSIFICAÇÃO UNIFORME PARA O COMÉRCIO INTERNACIONAL (CUCI) NO DRAWBACK SUSPENSÃO

4.1 EXPORTAÇÕES - CUCI

No mês de **janeiro de 2023**, à luz da classificação em questão (CUCI), o produto mais exportado, amparado pelo regime de *drawback*, na modalidade suspensão, foi **Minério de ferro e seus concentrados**, com US\$ 1.253 milhões, representando 70,3% das exportações totais do produto em **janeiro de 2023**. Em segundo, aparece **Carnes de aves e suas miudezas comestíveis, frescas, refrigeradas ou congeladas**, alcançando US\$ 647,4 milhões exportados com *drawback*, numa participação de 83,6 % dos US\$ 774,7 milhões totais exportados no período. Na terceira posição, encontra-se **Celulose**, com US\$ 549,2 milhões exportados via *drawback*.

Tabela 4.1 – Produtos mais exportados em janeiro de 2023, via *drawback*, em relação às exportações totais (em milhões de US\$).

Produto	Drawback	Total	(%)
Minério de ferro e seus concentrados	1.253,0	1.782,3	70,3
Carnes de aves e suas miudezas comestíveis, frescas, refrige	647,4	774,7	83,6
Celulose	549,2	745,4	73,7
Produtos semi-acabados, lingotes e outras formas primárias d	386,4	513,0	75,3
Ferro-gusa, spiegel, ferro-esponja, grânulos e pó de ferro o	236,4	527,4	44,8
Ouro, não monetário (excluindo minérios de ouro e seus conce	233,7	355,4	65,8
Minérios de cobre e seus concentrados	191,6	167,6	114,3
Alumina (óxido de alumínio), exceto corindo artificial	167,3	241,9	69,1
Carne suína fresca, refrigerada ou congelada	143,5	198,0	72,5
Veículos automóveis de passageiros	109,0	328,5	33,2
Torneiras, válvulas e dispositivos semelhantes para canaliza	104,7	26,2	399,5
Carne bovina fresca, refrigerada ou congelada	95,3	775,8	12,3
Despojos comestíveis de carnes, preparados ou preservados	66,4	97,9	67,8
Couro	65,8	98,1	67,1
Pneus de borracha, bandas de rodagem intercambiáveis, flaps	60,2	98,2	61,3

Fonte: SISCOMEX.



MINISTÉRIO DA ECONOMIA
SECRETARIA ESPECIAL DE COMÉRCIO EXTERIOR E ASSUNTOS INTERNACIONAIS
SECRETARIA DE COMÉRCIO EXTERIOR
SUBSECRETARIA DE OPERAÇÕES DE COMÉRCIO EXTERIOR

Com relação aos últimos doze meses, de acordo com a CUCI, o produto mais exportado, via *drawback* suspensão, foi **Minério de ferro e seus concentrados**, com US\$ 16.268,8 milhões, representando 56,6% das exportações totais do produto nos últimos doze meses. Em segundo, aparece **Carnes de aves e suas miudezas comestíveis, frescas, refrigeradas ou congeladas**, alcançando US\$ 7.071 milhões exportados com *drawback*, numa participação de 77,6% dos US\$ 9.118 milhões totais exportados no período em questão. Na terceira posição, encontra-se **Celulose**, com US\$ 5.228,4 milhões exportados via *drawback*.

Tabela 4.2 – Produtos mais exportados nos últimos doze meses, via *drawback*, em relação às exportações totais (em milhões de US\$).

Produto	Drawback	Total	(%)
Minério de ferro e seus concentrados	16.268,8	28.767,1	56,6
Carnes de aves e suas miudezas comestíveis, frescas, refrige	7.071,0	9.118,0	77,6
Celulose	5.228,4	8.500,1	61,5
Produtos semi-acabados, lingotes e outras formas primárias d	4.798,2	6.390,8	75,1
Ferro-gusa, spiegel, ferro-esponja, grânulos e pó de ferro o	2.955,4	6.575,1	44,9
Ouro, não monetário (excluindo minérios de ouro e seus conce	2.854,1	4.887,1	58,4
Alumina (óxido de alumínio), exceto corindo artificial	2.801,7	3.139,8	89,2
Minérios de cobre e seus concentrados	2.311,7	2.842,4	81,3
Carne suína fresca, refrigerada ou congelada	1.805,1	2.454,6	73,5
Carne bovina fresca, refrigerada ou congelada	1.688,2	11.858,3	14,2
Veículos automóveis de passageiros	1.538,6	4.686,9	32,8
Produtos laminados planos de ferro ou aço não ligado, não fo	1.076,6	1.259,9	85,5
Couro	928,1	1.206,5	76,9
Despojos comestíveis de carnes, preparados ou preservados	827,9	1.431,6	57,8
Pneus de borracha, bandas de rodagem intercambiáveis, flaps	784,6	1.481,4	53,0

Fonte: SISCOMEX.



MINISTÉRIO DA ECONOMIA
SECRETARIA ESPECIAL DE COMÉRCIO EXTERIOR E ASSUNTOS INTERNACIONAIS
SECRETARIA DE COMÉRCIO EXTERIOR
SUBSECRETARIA DE OPERAÇÕES DE COMÉRCIO EXTERIOR

4.2 IMPORTAÇÕES - CUCI

Em **janeiro de 2023**, segundo a CUCI, o produto mais importado, amparado por *drawback* suspensão, foi **Carvão, mesmo em pó, mas não aglomerado**, com US\$ 150 milhões, representando 43% das importações totais do produto em **janeiro de 2023**. Em segundo, aparece **Elementos químicos inorgânicos, óxidos e sais de halogêneos**, alcançando US\$ 69,8 milhões exportados com *drawback*, numa participação de 34,7 % dos US\$ 201,2 milhões totais exportados no período. Na terceira posição, encontra-se **Cacau em bruto ou torrado**, com US\$ 35,1 milhões exportados via *drawback*.

Tabela 4.3 – Produtos mais importados em janeiro de 2023, via *drawback*, em relação às importações totais (em milhões de US\$).

Produto	Drawback	Total	(%)
Carvão, mesmo em pó, mas não aglomerado	150,0	349,1	43,0
Elementos químicos inorgânicos, óxidos e sais de halogêneos	69,8	201,2	34,7
Cacau em bruto ou torrado	35,1	35,2	99,6
Milho não moído, exceto milho doce	29,3	31,9	91,9
Minérios de cobre e seus concentrados	22,6	22,6	100,0
Obras de ferro ou aço e outros artigos de metais comuns	20,2	191,5	10,5
Produtos laminados planos de ferro ou aço não ligado, não fo	19,5	41,4	47,1
Cobre	14,0	189,5	7,4
Compostos organo-inorgânicos, compostos heterocíclicos, ácid	13,7	636,6	2,1
Sais e peróxossais, de ácidos inorgânicos e metais	13,6	118,6	11,5
Partes e acessórios dos veículos automotivos	12,5	592,1	2,1
Ácidos carboxílicos e seus anidridos, halogenetos, peróxidos	10,8	134,7	8,0
Medicamentos e produtos farmacêuticos, exceto veterinários	10,3	807,5	1,3
Outras matérias plásticas em formas primárias	10,2	199,7	5,1
Outros minérios e concentrados dos metais de base	10,0	54,7	18,3

Fonte: SISCOMEX.

Com relação aos últimos doze meses, de acordo com a CUCI, o produto mais importado, via *drawback* suspensão, foi **Carvão, mesmo em pó, mas não aglomerado**, com US\$ 1.698,7 milhões, representando 31,5% das importações totais do produto nos últimos doze meses. Em segundo, aparece **Elementos químicos inorgânicos, óxidos e sais de halogêneos**, alcançando US\$ 705,5 milhões importados com *drawback*, numa participação de 25 % dos US\$ 2.824,2 milhões totais importados no período em questão. Na terceira posição, encontra-se **Óleos combustíveis de petróleo ou de minerais betuminosos (exceto óleos brutos)**, com US\$ 561,8 milhões importados via *drawback*.



MINISTÉRIO DA ECONOMIA
SECRETARIA ESPECIAL DE COMÉRCIO EXTERIOR E ASSUNTOS INTERNACIONAIS
SECRETARIA DE COMÉRCIO EXTERIOR
SUBSECRETARIA DE OPERAÇÕES DE COMÉRCIO EXTERIOR

Tabela 4.4 – Produtos mais importados nos últimos doze meses, via *drawback*, em relação às importações totais (em milhões de US\$).

Produto	Drawback	Total	(%)
Carvão, mesmo em pó, mas não aglomerado	1.698,7	5.387,1	31,5
Elementos químicos inorgânicos, óxidos e sais de halogêneos	705,5	2.824,2	25,0
Óleos combustíveis de petróleo ou de minerais betuminosos (e	561,8	23.451,1	2,4
Milho não moído, exceto milho doce	513,6	606,1	84,7
Obras de ferro ou aço e outros artigos de metais comuns	219,2	2.163,3	10,1
Compostos organo-inorgânicos, compostos heterocíclicos, ácid	207,9	9.940,9	2,1
Partes e acessórios dos veículos automotivos	197,7	7.630,1	2,6
Minérios de cobre e seus concentrados	179,0	179,5	99,7
Soja	160,6	197,6	81,3
Ácidos carboxílicos e seus anidridos, halogenetos, peróxidos	153,1	1.848,9	8,3
Produtos laminados planos de ferro ou aço não ligado, não fo	134,9	473,2	28,5
Sais e peróxossais, de ácidos inorgânicos e metais	130,0	1.412,7	9,2
Cobre	124,8	2.295,5	5,4
Outros hidrocarbonetos e seus derivados halogenados, sulfona	115,9	947,1	12,2
Outras matérias plásticas em formas primárias	114,0	2.824,7	4,0

Fonte: SISCOMEX.



MINISTÉRIO DA ECONOMIA
SECRETARIA ESPECIAL DE COMÉRCIO EXTERIOR E ASSUNTOS INTERNACIONAIS
SECRETARIA DE COMÉRCIO EXTERIOR
SUBSECRETARIA DE OPERAÇÕES DE COMÉRCIO EXTERIOR

4.3 COMPRAS NO MERCADO INTERNO - CUCI

Em **janeiro de 2023**, o produto que mais foi comprado no mercado interno, amparado pelo *drawback* suspensão, foi **Produtos residuais de petróleo e materiais relacionados**, atingindo o montante de US\$ 10,4 milhões. **Tabaco em bruto** alcançaram a segunda posição, com montante de US\$ 3,1 milhões. **Outras máquinas e equipamentos especializados para determinadas indústrias e suas partes** ficaram com a terceira posição, atingindo valor de US\$ 2,6 milhões.

Tabela 4.5 – Produtos mais comprados no mercado interno em janeiro de 2023, via *drawback* (em milhões de US\$).

Produto	Total
Produtos residuais de petróleo e materiais relacionados	10,4
Tabaco em bruto	3,1
Outras máquinas e equipamentos especializados para determina	2,6
Sais e peróxossais, de ácidos inorgânicos e metais	2,4
Obras de ferro ou aço e outros artigos de metais comuns	2,4
Bombas para líquidos, elevadores de líquidos e suas partes	2,1
Papel e cartão, cortados em forma, e artigos de papel ou car	2,1
Outros produtos diversos das indústrias químicas	1,5
Farelos de soja e outros alimentos para animais (excluídos c	1,1
Outros artigos de plásticos	1,0
Elementos químicos inorgânicos, óxidos e sais de halogêneos	0,9
Outros medicamentos, incluindo veterinários	0,7
Partes e acessórios dos veículos automotivos	0,4
Álcoois, fenóis, fenóis-álcoois, e seus derivados halogenado	0,3
Compostos organo-inorgânicos, compostos heterocíclicos, ácid	0,3

Fonte: SISCOMEX.

Nos últimos doze meses, o produto mais comprado no mercado interno, via *drawback* suspensão, foi **Produtos residuais de petróleo e materiais relacionados**, atingindo o montante de US\$ 191,3 milhões. **Produtos laminados planos de ferro ou aço não ligado, não folheados ou chapeados, ou revestidos** alcançaram a segunda posição, com montante de US\$ 48,7 milhões. **Papel e cartão, cortados em forma, e artigos de papel ou cartão** ficaram com a terceira posição, atingindo valor de US\$ 47,7 milhões.



MINISTÉRIO DA ECONOMIA
SECRETARIA ESPECIAL DE COMÉRCIO EXTERIOR E ASSUNTOS INTERNACIONAIS
SECRETARIA DE COMÉRCIO EXTERIOR
SUBSECRETARIA DE OPERAÇÕES DE COMÉRCIO EXTERIOR

Tabela 4.6 – Produtos mais comprados no mercado interno nos últimos doze meses, via *drawback* (em milhões de US\$).

Produto	Total
Produtos residuais de petróleo e materiais relacionados	191,3
Produtos laminados planos de ferro ou aço não ligado, não fo	48,7
Papel e cartão, cortados em forma, e artigos de papel ou car	47,7
Sais e peróxossais, de ácidos inorgânicos e metais	35,0
Cobre	34,1
Obras de ferro ou aço e outros artigos de metais comuns	30,8
Outros produtos diversos das indústrias químicas	17,7
Papel e cartão	17,4
Compostos de função nitrogênio	16,6
Polímeros de etileno, em formas primárias	15,6
Farelos de soja e outros alimentos para animais (excluídos c	15,2
Outros artigos de plásticos	13,0
Tabaco em bruto	12,6
Estruturas e partes de estruturas, de ferro, aço ou alumínio	11,8
Outras matérias plásticas em formas primárias	10,9

Fonte: SISCOMEX.



**MINISTÉRIO DA ECONOMIA
SECRETARIA ESPECIAL DE COMÉRCIO EXTERIOR E ASSUNTOS INTERNACIONAIS
SECRETARIA DE COMÉRCIO EXTERIOR
SUBSECRETARIA DE OPERAÇÕES DE COMÉRCIO EXTERIOR**

5. AGREGAÇÃO DE VALOR NO DRAWBACK SUSPENSÃO

Em **janeiro de 2023**, o Índice **Imp/Exp**¹ representou 12,4% das receitas de exportação amparadas pelo *drawback* no mês. O Índice **MI/Exp**², por sua vez, resultou em 0,6%.

¹Índice que relaciona o total das importações amparadas pelo drawback sobre o das exportações via regime.

²Índice que relaciona o total das compras no mercado interno amparadas pelo drawback com o total exportado pelo regime.



MINISTÉRIO DA ECONOMIA
SECRETARIA ESPECIAL DE COMÉRCIO EXTERIOR E ASSUNTOS INTERNACIONAIS
SECRETARIA DE COMÉRCIO EXTERIOR
SUBSECRETARIA DE OPERAÇÕES DE COMÉRCIO EXTERIOR

Tabela 5.1 – Agregação de valor nas operações com *drawback* suspensão (em milhões de US\$).

Período	Exportações via drawback	Importações via drawback	Índice Imp/Exp	Compras no Mercado Interno	Índice MI/Exp
Fev/21	3.484	535	15,4	51	1,5
Mar/21	4.614	576	12,5	61	1,3
Abr/21	4.485	536	11,9	66	1,5
Mai/21	4.897	602	12,3	59	1,2
Jun/21	5.760	607	10,5	59	1,0
Jul/21	6.303	566	9,0	257	4,1
Ago/21	6.633	664	10,0	110	1,7
Set/21	5.928	632	10,7	59	1,0
Out/21	5.520	602	10,9	107	1,9
Nov/21	5.520	648	11,7	60	1,1
Dez/21	5.365	555	10,3	64	1,2
Jan/22	5.367	542	10,1	71	1,3
Total	63.876	7.065	11,1	1.023	1,6
Fev/22	4.744	636	13,4	80	1,7
Mar/22	5.691	617	10,8	85	1,5
Abr/22	6.007	933	15,5	83	1,4
Mai/22	6.570	699	10,6	77	1,2
Jun/22	6.493	689	10,6	64	1,0
Jul/22	6.183	802	13,0	58	0,9
Ago/22	5.769	829	14,4	66	1,1
Set/22	6.274	735	11,7	58	0,9
Out/22	6.103	604	9,9	56	0,9
Nov/22	5.677	647	11,4	45	0,8
Dez/22	6.190	841	13,6	50	0,8
Jan/23	5.521	685	12,4	36	0,6
Total	71.222	8.716	12,2	759	1,1

Fonte: SISCOMEX.



MINISTÉRIO DA ECONOMIA
SECRETARIA ESPECIAL DE COMÉRCIO EXTERIOR E ASSUNTOS INTERNACIONAIS
SECRETARIA DE COMÉRCIO EXTERIOR
SUBSECRETARIA DE OPERAÇÕES DE COMÉRCIO EXTERIOR

Agregação de Valor nas Operações com Drawback Suspensão (%)
Importação

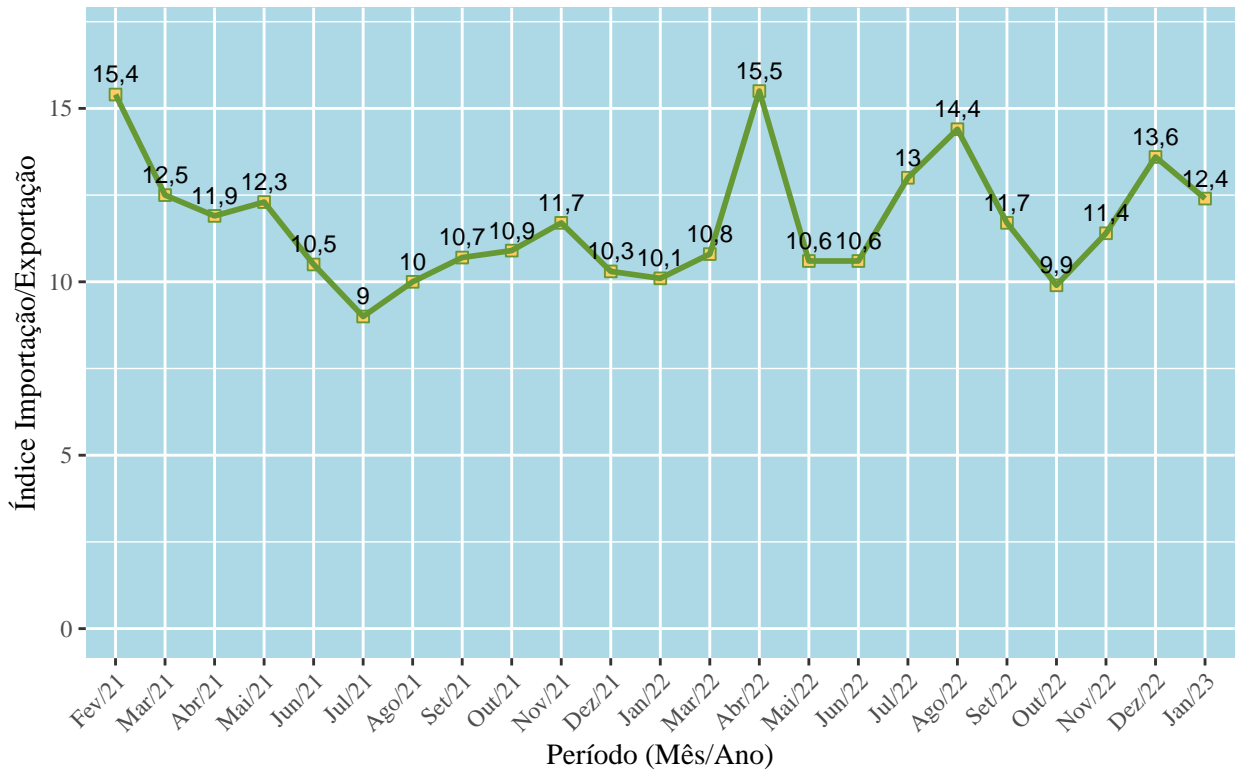



MINISTÉRIO DA ECONOMIA
SECRETARIA ESPECIAL DE COMÉRCIO EXTERIOR E ASSUNTOS INTERNACIONAIS
SECRETARIA DE COMÉRCIO EXTERIOR
SUBSECRETARIA DE OPERAÇÕES DE COMÉRCIO EXTERIOR

Agregação de Valor nas Operações com Drawback Suspensão (%)
Compras no Mercado Interno

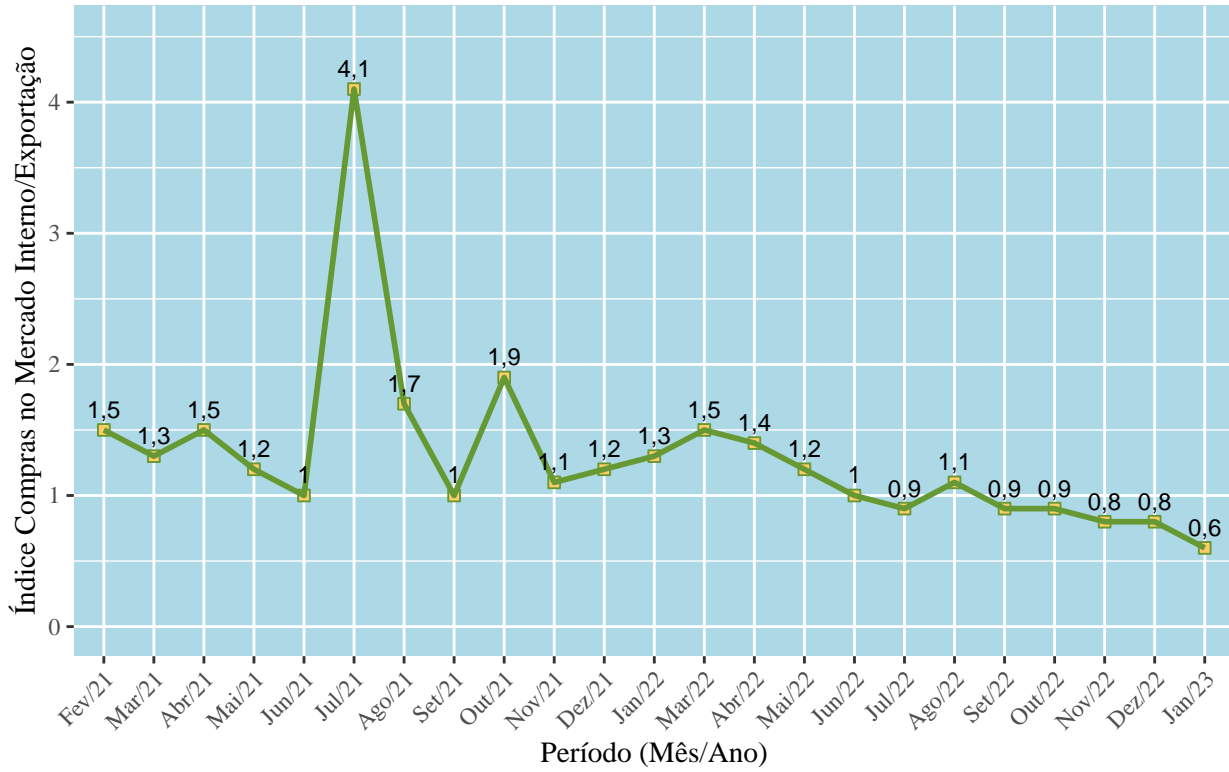



**MINISTÉRIO DA ECONOMIA
SECRETARIA ESPECIAL DE COMÉRCIO EXTERIOR E ASSUNTOS INTERNACIONAIS
SECRETARIA DE COMÉRCIO EXTERIOR
SUBSECRETARIA DE OPERAÇÕES DE COMÉRCIO EXTERIOR**

6. TIPOS DE ATOS CONCESSÓRIOS DE DRAWBACK SUSPENSÃO

Em **janeiro de 2023**, as exportações brasileiras amparadas pelo regime de *drawback* suspensão, do tipo Comum, atingiram US\$ 5.083,7 milhões, correspondendo a 92,1% do total exportado sob *drawback* suspensão neste mês (US\$ 5.520,9 milhões).

Com relação ao *drawback* suspensão do tipo Embarcação Genérico, neste mês, não houve vendas por este tipo de *drawback*.

Para o *drawback* do tipo Embarcação, em **janeiro de 2023**, não houve registro de vendas.

Quanto ao *drawback* do tipo Genérico, as exportações via regime alcançaram o valor de US\$ 388,3 milhões, correspondendo a 7 % do total exportado sob *drawback* suspensão em janeiro.

Por fim, o *drawback* suspensão do tipo Intermediário, em **janeiro de 2023**, registrou US\$ 48,9 milhões exportados, correspondendo a 0,9 % do total exportado sob *drawback* suspensão neste mês.



MINISTÉRIO DA ECONOMIA
SECRETARIA ESPECIAL DE COMÉRCIO EXTERIOR E ASSUNTOS INTERNACIONAIS
SECRETARIA DE COMÉRCIO EXTERIOR
SUBSECRETARIA DE OPERAÇÕES DE COMÉRCIO EXTERIOR

Tabela 6.1 – Comparação do valor total movimentado por *drawback*, por tipo de ato concessório (em milhões de US\$).

Período	Comum		Embarcação Genérico		Embarcação		Genérico		Intermediário		Total
	USD	(%)	USD	(%)	USD	(%)	USD	(%)	USD	(%)	
Fev/21	3.279	94,1	0	0,0	4	0,1	182	5,2	19	0,6	3.484
Mar/21	4.334	93,9	0	0,0	9	0,2	257	5,6	13	0,3	4.614
Abr/21	4.268	95,2	0	0,0	1	0,0	200	4,5	16	0,4	4.485
Mai/21	4.598	93,9	6	0,1	0	0,0	269	5,5	24	0,5	4.897
Jun/21	5.546	96,3	0	0,0	0	0,0	201	3,5	13	0,2	5.760
Jul/21	5.972	94,8	0	0,0	7	0,1	301	4,8	22	0,4	6.303
Ago/21	6.178	93,1	10	0,1	0	0,0	426	6,4	18	0,3	6.633
Set/21	5.605	94,6	0	0,0	0	0,0	277	4,7	46	0,8	5.928
Out/21	5.287	95,8	3	0,0	0	0,0	187	3,4	42	0,8	5.520
Nov/21	5.067	91,8	1	0,0	0	0,0	344	6,2	67	1,2	5.520
Dez/21	5.090	94,9	17	0,3	0	0,0	213	4,0	46	0,9	5.365
Jan/22	5.148	95,9	4	0,1	0	0,0	174	3,2	41	0,8	5.367
Total	60.373	94,5	40	0,1	21	0,0	3.031	4,7	370	0,6	63.876
Fev/22	4.439	93,6	9	0,2	0	0,0	271	5,7	24	0,5	4.744
Mar/22	5.341	93,8	47	0,8	0	0,0	279	4,9	24	0,4	5.691
Abr/22	5.673	94,4	6	0,1	0	0,0	289	4,8	39	0,6	6.007
Mai/22	6.216	94,6	13	0,2	0	0,0	326	5,0	15	0,2	6.570
Jun/22	6.170	95,0	2	0,0	1	0,0	310	4,8	11	0,2	6.493
Jul/22	5.692	92,1	56	0,9	6	0,1	414	6,7	16	0,3	6.183
Ago/22	5.332	92,4	24	0,4	0	0,0	397	6,9	16	0,3	5.769
Set/22	5.888	93,8	3	0,0	0	0,0	363	5,8	20	0,3	6.274
Out/22	5.712	93,6	1	0,0	0	0,0	369	6,0	21	0,3	6.103
Nov/22	5.229	92,1	3	0,0	0	0,0	384	6,8	62	1,1	5.677
Dez/22	5.789	93,5	21	0,3	0	0,0	314	5,1	66	1,1	6.190
Jan/23	5.084	92,1	0	0,0	0	0,0	388	7,0	49	0,9	5.521
Total	66.565	93,5	183	0,3	7	0,0	4.106	5,8	361	0,5	71.222

Fonte: SISCOMEX.



MINISTÉRIO DA ECONOMIA
SECRETARIA ESPECIAL DE COMÉRCIO EXTERIOR E ASSUNTOS INTERNACIONAIS
SECRETARIA DE COMÉRCIO EXTERIOR
SUBSECRETARIA DE OPERAÇÕES DE COMÉRCIO EXTERIOR

7. SITUAÇÃO DOS ATOS CONCESSÓRIOS DE DRAWBACK SUSPENSÃO

No mês de **janeiro de 2023**, foram realizados 1.496 deferimentos em Atos Concessórios de *drawback* (AC), sendo 882 por intervenção da SUEXT e 614 por parâmetros cadastrados no sistema. Esses números consideram também as alterações deferidas no mesmo período, sendo que 20 dessas propostas de alteração foram indeferidas. Houve 38 indeferimentos de novos atos concessórios. Houve 2 cancelamentos neste período.

Tabela 7.1 – *Drawback* suspensão - Número de atos concessórios por situação em janeiro (fase de concessão).

Deferimentos DECEX	Deferimentos parâmetros	Indeferimento de Alterações	Cancelamentos	Indeferimentos
882	614	20	2	38

Fonte: SISCOMEX.

Com relação à comprovação do regime de *drawback*, no mês de **janeiro de 2023**, foram baixados 351 atos concessórios, sendo que 124 foram baixados regularmente, pois cumpriram o compromisso de exportação e as demais normas do regime; 18 foram baixados com algum incidente, como devolução, nacionalização ou destruição e 165 foram baixados regularmente de acordo com parâmetros cadastrados pela SUEXT no sistema. 34 foram baixados com inadimplemento parcial, por terem cumprido parcialmente o compromisso de exportação e as demais normas do regime; e 10 foram baixados com inadimplemento total, por não terem cumprido o compromisso de exportação e as demais normas do regime.

Tabela 7.2 – *Drawback* suspensão - Número de atos concessórios por situação em janeiro (fase de comprovação).

Atos Baixados	Baixados Regularmente	Baixados com Incidentes	Baixados por Parâmetros do Sistema	Baixados com Inadimplemento Total	Baixados com Inadimplemento Parcial
351	124	18	165	10	34

Fonte: SISCOMEX.

Considerando a quantidade total de atos concessórios registrados no sistema (123.335), desde 2001, 36.571 foram baixados pela SUEXT, tendo sido considerados regulares por cumprirem o compromisso de exportação e as demais normas do regime. Além disso, 39.839 atos concessórios foram



MINISTÉRIO DA ECONOMIA
SECRETARIA ESPECIAL DE COMÉRCIO EXTERIOR E ASSUNTOS INTERNACIONAIS
SECRETARIA DE COMÉRCIO EXTERIOR
SUBSECRETARIA DE OPERAÇÕES DE COMÉRCIO EXTERIOR

baixados de acordo com parâmetros definidos pela SUEXT no sistema, também com compromissos de exportação cumpridos. Foram 5.289 atos concessórios que registraram algum tipo de incidente para a liquidação do compromisso. Daqueles que foram considerados inadimplentes, 7.058 estavam totalmente inadimplentes e 9.319 parcialmente inadimplentes.

Tabela 7.3 – *Drawback* suspensão - Número de atos concessórios por situação (quantidade total de AC no sistema).

Total de Atos Registrados	Baixados Regularmente	Baixados com Incidentes	Baixados por Parâmetros do Sistema	Baixados com Inadimplimento Total	Baixados com Inadimplimento Parcial
123.335	36.571	5.289	39.839	7.058	9.319

Fonte: SISCOMEX.



**MINISTÉRIO DA ECONOMIA
SECRETARIA ESPECIAL DE COMÉRCIO EXTERIOR E ASSUNTOS INTERNACIONAIS
SECRETARIA DE COMÉRCIO EXTERIOR
SUBSECRETARIA DE OPERAÇÕES DE COMÉRCIO EXTERIOR**

8. DRAWBACK ISENÇÃO

Em **janeiro de 2023**, as reposições de estoques de insumos importados e adquiridos no mercado interno amparadas pelo regime de *drawback*, na modalidade isenção, atingiram US\$ 148,4 milhões.

Em relação ao mesmo período do ano passado (janeiro de 2022), a análise comparativa evidencia crescimento de US\$ 28,3 milhões, num aumento de 18,9% das reposições realizadas por meio do regime de *drawback* isenção.



MINISTÉRIO DA ECONOMIA
SECRETARIA ESPECIAL DE COMÉRCIO EXTERIOR E ASSUNTOS INTERNACIONAIS
SECRETARIA DE COMÉRCIO EXTERIOR
SUBSECRETARIA DE OPERAÇÕES DE COMÉRCIO EXTERIOR

Tabela 8.1 – Drawback isenção - reposições efetivamente realizadas nos últimos treze meses (em milhões de US\$).

Mês	Reposições realizadas
Jan/21	149,9
Fev/21	121,8
Mar/21	135,4
Abr/21	92,9
Mai/21	112,4
Jun/21	106,4
Jul/21	141,6
Ago/21	114,7
Set/21	138,8
Out/21	145,7
Nov/21	175,6
Dez/21	112,4
Jan/22	120,1
Fev/22	103,7
Mar/22	136,8
Abr/22	106,2
Mai/22	117,8
Jun/22	113,2
Jul/22	140,6
Ago/22	143,9
Set/22	124,2
Out/22	148,4
Nov/22	131,7
Dez/22	103,8
Jan/23	148,4

Fonte: SISCOMEX.



MINISTÉRIO DA ECONOMIA
SECRETARIA ESPECIAL DE COMÉRCIO EXTERIOR E ASSUNTOS INTERNACIONAIS
SECRETARIA DE COMÉRCIO EXTERIOR
SUBSECRETARIA DE OPERAÇÕES DE COMÉRCIO EXTERIOR

Reposições Realizadas no Regime de Drawback Isenção

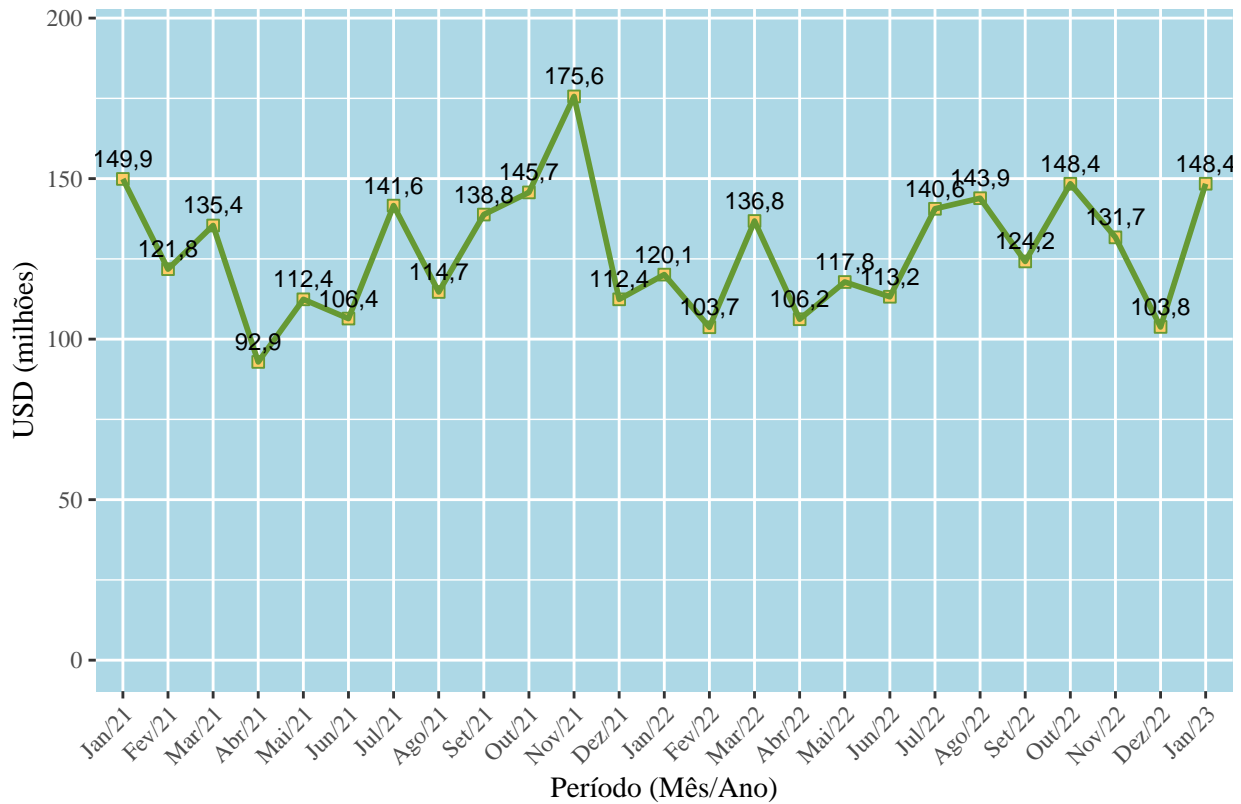



MINISTÉRIO DA ECONOMIA
SECRETARIA ESPECIAL DE COMÉRCIO EXTERIOR E ASSUNTOS INTERNACIONAIS
SECRETARIA DE COMÉRCIO EXTERIOR
SUBSECRETARIA DE OPERAÇÕES DE COMÉRCIO EXTERIOR

9. SITUAÇÃO DOS ATOS CONCESSÓRIOS DE DRAWBACK ISENÇÃO

9.1 JANEIRO DE 2023

Em **janeiro de 2023**, foram realizados 104 deferimentos em Atos Concessórios de *drawback* (AC), na modalidade isenção, sendo 76 por intervenção da SUEXT e 28 por parâmetros cadastrados no sistema. Esses números consideram também as alterações deferidas no mesmo período, sendo que 1 dessas propostas de alteração foram indeferidas. Houve 2 indeferimentos de atos concessórios novos. Não houve cancelamentos neste período.

Tabela 9.1 – *Drawback* isenção - Número de atos concessórios por situação em janeiro (fase de concessão).

Deferimentos DECEX	Deferimentos parâmetros	Indeferimento de Alterações	Cancelamentos	Indeferimentos
76	28	1	0	2

Fonte: SISCOMEX.

9.2 ÚLTIMOS DOZE MESES

Nos últimos doze meses, foram realizados 1230 deferimentos em Atos Concessórios de *drawback* (AC), na modalidade isenção, sendo 923 por intervenção da SUEXT e 307 por parâmetros cadastrados no sistema. Esses números consideram também as alterações deferidas no mesmo período, sendo que 31 dessas propostas de alteração foram indeferidas. Houve 18 indeferimentos de atos concessórios novos. Houve 3 cancelamentos neste período.

Tabela 9.2 – *Drawback* isenção - Número de atos concessórios por situação nos últimos doze meses. (fase de concessão).

Deferimentos DECEX	Deferimentos parâmetros	Indeferimento de Alterações	Cancelamentos	Indeferimentos
923	307	31	3	18

Fonte: SISCOMEX.



MINISTÉRIO DA ECONOMIA
SECRETARIA ESPECIAL DE COMÉRCIO EXTERIOR E ASSUNTOS INTERNACIONAIS
SECRETARIA DE COMÉRCIO EXTERIOR
SUBSECRETARIA DE OPERAÇÕES DE COMÉRCIO EXTERIOR

10. NÚMERO DE EMPRESAS BENEFICIÁRIAS

10.1 DRAWBACK SUSPENSÃO - EXPORTAÇÃO - JANEIRO DE 2023

Em **janeiro de 2023**, 1.159 empresas exportaram ao amparo do regime de *drawback*, na modalidade suspensão. Desse total, 75% realizaram, com drawback, exportações até US\$ 1 milhão; 16,1% das empresas utilizaram o drawback para exportações entre US\$ 1 e 5 milhões; 3,1% utilizaram o drawback para exportações entre US\$ 5 e 10 milhões; 4,1% utilizaram o regime especial de drawback para exportações entre US\$ 10 e 50 milhões; 0,7% das empresas utilizaram o drawback para exportações entre US\$ 50 e 100 milhões; 0,9% exportaram na faixa acima de US\$ 100 milhões.

Comparativamente ao mesmo mês de 2022, 1.144 empresas exportaram via *drawback* suspensão, sendo que 76,4% utilizaram o regime especial de drawback para exportações até US\$ 1 milhão; 13,6% realizaram, com drawback, exportações entre US\$ 1 e 5 milhões; 3,7% realizaram, com drawback, exportações entre US\$ 5 e 10 milhões; 4,5% utilizaram o regime especial de drawback para exportações entre US\$ 10 e 50 milhões; 0,6% utilizaram o regime especial de drawback para exportações entre US\$ 50 e 100 milhões; 1,2% exportaram na faixa acima de US\$ 100 milhões.

Tabela 10.1 – Número de empresas beneficiárias de acordo com a faixa de exportação - *drawback* suspensão.

Faixa	Jan 2022	(%)	Jan 2023	(%)
Até US\$ 1 milhão	874	76,4	869	75,0
Entre US\$ 1 e 5 milhões	156	13,6	187	16,1
Entre US\$ 5 e 10 milhões	42	3,7	36	3,1
Entre US\$ 10 e 50 milhões	51	4,5	48	4,1
Entre US\$ 50 e 100 milhões	7	0,6	8	0,7
Acima de US\$ 100 milhões	14	1,2	11	0,9
Total	1.144	100,0	1.159	100,0

Fonte: SISCOMEX.



MINISTÉRIO DA ECONOMIA
SECRETARIA ESPECIAL DE COMÉRCIO EXTERIOR E ASSUNTOS INTERNACIONAIS
SECRETARIA DE COMÉRCIO EXTERIOR
SUBSECRETARIA DE OPERAÇÕES DE COMÉRCIO EXTERIOR

10.2 DRAWBACK SUSPENSÃO - EXPORTAÇÃO - ÚLTIMOS DOZE MESES

2.012 empresas exportaram, nos últimos doze meses, ao amparo do regime de *drawback*, na modalidade suspensão. Desse total, 46,9% exportaram na faixa até US\$ 1 milhão; 26% utilizaram o regime especial de *drawback* para exportações entre US\$ 1 e 5 milhões; 9% exportaram na faixa entre US\$ 5 e 10 milhões; 11,3% utilizaram o *drawback* para exportações entre US\$ 10 e 50 milhões; 2,3% utilizaram o regime especial de *drawback* para exportações entre US\$ 50 e 100 milhões; 4,5% exportaram na faixa acima de US\$ 100 milhões.

Comparativamente aos doze meses anteriores, 1.976 empresas exportaram via *drawback* suspensão, sendo que 47,8% realizaram, com *drawback*, exportações até US\$ 1 milhão; 25,1% realizaram, com *drawback*, exportações entre US\$ 1 e 5 milhões; 9,7% utilizaram o *drawback* para exportações entre US\$ 5 e 10 milhões; 11,1% utilizaram o regime especial de *drawback* para exportações entre US\$ 10 e 50 milhões; 2,2% utilizaram o *drawback* para exportações entre US\$ 50 e 100 milhões; 4% utilizaram o *drawback* para exportações acima de US\$ 100 milhões.

Tabela 10.2 – Número de empresas beneficiárias de acordo com a faixa de exportação - *drawback* suspensão - acumulado dos últimos doze meses.

Faixa	Fev/2021 a Jan/2022	(%)	Fev/2022 a Jan/2023	(%)
Até US\$ 1 milhão	944	47,8	943	46,9
Entre US\$ 1 e 5 milhões	496	25,1	524	26,0
Entre US\$ 5 e 10 milhões	192	9,7	181	9,0
Entre US\$ 10 e 50 milhões	220	11,1	228	11,3
Entre US\$ 50 e 100 milhões	44	2,2	46	2,3
Acima de US\$ 100 milhões	80	4,0	90	4,5
Total	1.976	100,0	2.012	100,0

Fonte: SISCOMEX.



MINISTÉRIO DA ECONOMIA
SECRETARIA ESPECIAL DE COMÉRCIO EXTERIOR E ASSUNTOS INTERNACIONAIS
SECRETARIA DE COMÉRCIO EXTERIOR
SUBSECRETARIA DE OPERAÇÕES DE COMÉRCIO EXTERIOR

10.3 DRAWBACK SUSPENSÃO - IMPORTAÇÃO - JANEIRO DE 2023

O número de empresas que importaram ao amparo do regime de *drawback* suspensão, em **janeiro de 2023**, alcançou o montante de 572. Desse total, 85,7% utilizaram o *drawback* para importações até US\$ 1 milhão; 11,5% realizaram, com *drawback*, importações entre US\$ 1 e 5 milhões; 1,6% importaram na faixa entre US\$ 5 e 10 milhões; 1,2% realizaram, com *drawback*, importações entre US\$ 10 e 50 milhões; não houve importações com *drawback* entre US\$ 50 e 100 milhões.

Comparativamente ao mesmo período de 2022, 646 empresas importaram via *drawback* suspensão, sendo que 85% realizaram, com *drawback*, importações até US\$ 1 milhão; 10,5% importaram na faixa entre US\$ 1 e 5 milhões; 3,3% utilizaram o *drawback* para importações entre US\$ 5 e 10 milhões; 1,1% utilizaram o regime especial de *drawback* para importações entre US\$ 10 e 50 milhões; 0,2% utilizaram o regime especial de *drawback* para importações entre US\$ 50 e 100 milhões.

Tabela 10.3 – Número de empresas beneficiárias de acordo com a faixa de importação - *drawback* suspensão.

Faixa	Jan 2022	(%)	Jan 2023	(%)
Até US\$ 1 milhão	549	85,0	490	85,7
Entre US\$ 1 e 5 milhões	68	10,5	66	11,5
Entre US\$ 5 e 10 milhões	21	3,3	9	1,6
Entre US\$ 10 e 50 milhões	7	1,1	7	1,2
Entre US\$ 50 e 100 milhões	1	0,2	0	0,0
Total	646	100,0	572	100,0

Fonte: SISCOMEX.

10.4 DRAWBACK SUSPENSÃO - IMPORTAÇÃO - ÚLTIMOS DOZE MESES

O número de empresas que importaram ao amparo do regime de *drawback* suspensão, nos últimos doze meses, alcançou o montante de 1.578. Desse total, 70,6% das empresas utilizaram o *drawback* para importações até US\$ 1 milhão; 17,7% das empresas utilizaram o *drawback* para importações entre US\$ 1 e 5 milhões; 4,2% utilizaram o *drawback* para importações entre US\$ 5 e 10 milhões; 6,1% realizaram, com *drawback*, importações entre US\$ 10 e 50 milhões; 0,7% utilizaram o *drawback* para importações entre US\$ 50 e 100 milhões; 0,8% das empresas utilizaram o *drawback* para importações acima de US\$ 100 milhões.



MINISTÉRIO DA ECONOMIA
SECRETARIA ESPECIAL DE COMÉRCIO EXTERIOR E ASSUNTOS INTERNACIONAIS
SECRETARIA DE COMÉRCIO EXTERIOR
SUBSECRETARIA DE OPERAÇÕES DE COMÉRCIO EXTERIOR

Comparativamente ao período que compreende os doze meses anteriores, 1.601 empresas importaram via *drawback* suspensão, sendo que 72,1% das empresas utilizaram o *drawback* para importações até US\$ 1 milhão; 15,7% realizaram, com *drawback*, importações entre US\$ 1 e 5 milhões; 5,1% utilizaram o *drawback* para importações entre US\$ 5 e 10 milhões; 5,2% importaram na faixa entre US\$ 10 e 50 milhões; 1,2% realizaram, com *drawback*, importações entre US\$ 50 e 100 milhões; 0,6% das empresas utilizaram o *drawback* para importações acima de US\$ 100 milhões.

Tabela 10.4 – Número de empresas beneficiárias de acordo com a faixa de importação - *drawback* suspensão - acumulado dos últimos doze meses.

Faixa	Fev/2021 a Jan/2022	(%)	Fev/2022 a Jan/2023	(%)
Até US\$ 1 milhão	1.155	72,1	1.114	70,6
Entre US\$ 1 e 5 milhões	251	15,7	279	17,7
Entre US\$ 5 e 10 milhões	82	5,1	66	4,2
Entre US\$ 10 e 50 milhões	83	5,2	96	6,1
Entre US\$ 50 e 100 milhões	20	1,2	11	0,7
Acima de US\$ 100 milhões	10	0,6	12	0,8
Total	1.601	100,0	1.578	100,0

Fonte: SISCOMEX.

10.5 DRAWBACK ISENÇÃO - JANEIRO DE 2023

O número de empresas beneficiárias do regime de *drawback*, na modalidade isenção, que repuseram seus estoques, em **janeiro de 2023**, foi 360. Desse total, 91,7% importaram na faixa até US\$ 1 milhão; 7,2% realizaram, com *drawback*, importações entre US\$ 1 e 5 milhões; 0,8% utilizaram o regime especial de *drawback* para importações entre US\$ 5 e 10 milhões; 0,3% utilizaram o *drawback* para importações entre US\$ 50 e 100 milhões.

Comparativamente ao mesmo mês de 2022, 369 empresas utilizaram *drawback* isenção para importar, sendo que 92,4% das empresas utilizaram o *drawback* para importações até US\$ 1 milhão; 6,5% das empresas utilizaram o *drawback* para importações entre US\$ 1 e 5 milhões; 1,1% realizaram, com *drawback*, importações entre US\$ 5 e 10 milhões; não houve importações com *drawback* entre US\$



MINISTÉRIO DA ECONOMIA
SECRETARIA ESPECIAL DE COMÉRCIO EXTERIOR E ASSUNTOS INTERNACIONAIS
SECRETARIA DE COMÉRCIO EXTERIOR
SUBSECRETARIA DE OPERAÇÕES DE COMÉRCIO EXTERIOR

50 e 100 milhões.

Tabela 10.5 – Número de empresas beneficiárias de acordo com a faixa de importação - *drawback* isenção.

Faixa	Jan 2022	(%)	Jan 2023	(%)
Até US\$ 1 milhão	341	92,4	330	91,7
Entre US\$ 1 e 5 milhões	24	6,5	26	7,2
Entre US\$ 5 e 10 milhões	4	1,1	3	0,8
Entre US\$ 50 e 100 milhões	0	0,0	1	0,3
Total	369	100,0	360	100,0

Fonte: SISCOMEX.

10.6 DRAWBACK ISENÇÃO - ÚLTIMOS DOZE MESES

O número de empresas beneficiárias do regime de *drawback*, na modalidade isenção, que repuseram seus estoques, durante os últimos doze meses, foi 709. Desse total, 69,7% das empresas utilizaram o *drawback* para importações até US\$ 1 milhão; 21,2% importaram na faixa entre US\$ 1 e 5 milhões; 4,7% utilizaram o regime especial de *drawback* para importações entre US\$ 5 e 10 milhões; 3,7% importaram na faixa entre US\$ 10 e 50 milhões; 0,8% realizaram, com *drawback*, importações entre US\$ 50 e 100 milhões; não houve importações com *drawback* acima de US\$ 100 milhões.

Comparativamente aos doze meses anteriores, 704 empresas utilizaram *drawback* isenção para importar, sendo que 71,9% realizaram, com *drawback*, importações até US\$ 1 milhão; 19,3% utilizaram o *drawback* para importações entre US\$ 1 e 5 milhões; 4,1% utilizaram o regime especial de *drawback* para importações entre US\$ 5 e 10 milhões; 3,7% utilizaram o *drawback* para importações entre US\$ 10 e 50 milhões; 0,9% utilizaram o *drawback* para importações entre US\$ 50 e 100 milhões; 0,1% realizaram, com *drawback*, importações acima de US\$ 100 milhões.



MINISTÉRIO DA ECONOMIA
SECRETARIA ESPECIAL DE COMÉRCIO EXTERIOR E ASSUNTOS INTERNACIONAIS
SECRETARIA DE COMÉRCIO EXTERIOR
SUBSECRETARIA DE OPERAÇÕES DE COMÉRCIO EXTERIOR

Tabela 10.6 – Número de empresas beneficiárias de acordo com a faixa de importação - *drawback* isenção, acumulado dos últimos doze meses.

Faixa	Fev/2021 a Jan/2022	(%)	Fev/2022 a Jan/2023	(%)
Até US\$ 1 milhão	506	71,9	494	69,7
Entre US\$ 1 e 5 milhões	136	19,3	150	21,2
Entre US\$ 5 e 10 milhões	29	4,1	33	4,7
Entre US\$ 10 e 50 milhões	26	3,7	26	3,7
Entre US\$ 50 e 100 milhões	6	0,9	6	0,8
Acima de US\$ 100 milhões	1	0,1	0	0,0
Total	704	100,0	709	100,0

Fonte: SISCOMEX.