



**MINISTÉRIO DA ECONOMIA
SECRETARIA ESPECIAL DE COMÉRCIO EXTERIOR E ASSUNTOS INTERNACIONAIS
SECRETARIA DE COMÉRCIO EXTERIOR
SUBSECRETARIA DE OPERAÇÕES DE COMÉRCIO EXTERIOR**

**DADOS COMPILADOS SOBRE DRAWBACK SUSPENSÃO E
ISENÇÃO
AGOSTO DE 2023**

**Compilação dos dados de drawback referentes
ao mês de agosto de 2023**

**Coordenação de Normas e Análise Econômica - CONAE
Brasília, 18 de janeiro de 2024**



MINISTÉRIO DA ECONOMIA
SECRETARIA ESPECIAL DE COMÉRCIO EXTERIOR E ASSUNTOS INTERNACIONAIS
SECRETARIA DE COMÉRCIO EXTERIOR
SUBSECRETARIA DE OPERAÇÕES DE COMÉRCIO EXTERIOR

Sumário

1	DESTAQUES DO PERÍODO	3
2	REPRESENTATIVIDADE DO DRAWBACK SUSPENSÃO NO COMÉRCIO EXTERIOR BRASILEIRO	5
2.1	EXPORTAÇÕES	5
2.2	IMPORTAÇÕES	8
2.3	COMPRAS NO MERCADO INTERNO	11
3	CLASSIFICAÇÃO DE ACORDO COM A CLASSIFICAÇÃO INTERNACIONAL PADRÃO POR ATIVIDADE ECONÔMICA (INTERNATIONAL STANDARD INDUSTRIAL CLASSIFICATION - ISIC) NO DRAWBACK SUSPENSÃO	15
3.1	EXPORTAÇÕES - ISIC	15
3.2	IMPORTAÇÕES - ISIC	19
3.3	COMPRAS NO MERCADO INTERNO - ISIC	23
4	CLASSIFICAÇÃO DE ACORDO COM A CLASSIFICAÇÃO UNIFORME PARA O COMÉRCIO INTERNACIONAL (CUCI) NO DRAWBACK SUSPENSÃO	25
4.1	EXPORTAÇÕES - CUCI	25
4.2	IMPORTAÇÕES - CUCI	27
4.3	COMPRAS NO MERCADO INTERNO - CUCI	29
5	AGREGAÇÃO DE VALOR NO DRAWBACK SUSPENSÃO	31



MINISTÉRIO DA ECONOMIA
SECRETARIA ESPECIAL DE COMÉRCIO EXTERIOR E ASSUNTOS INTERNACIONAIS
SECRETARIA DE COMÉRCIO EXTERIOR
SUBSECRETARIA DE OPERAÇÕES DE COMÉRCIO EXTERIOR

6	TIPOS DE ATOS CONCESSÓRIOS DE DRAWBACK SUSPENSÃO	35
7	SITUAÇÃO DOS ATOS CONCESSÓRIOS DE DRAWBACK SUSPENSÃO	37
8	DRAWBACK ISENÇÃO	39
9	SITUAÇÃO DOS ATOS CONCESSÓRIOS DE DRAWBACK ISENÇÃO	42
9.1	AGOSTO DE 2023	42
9.2	ÚLTIMOS DOZE MESES	42
10	NÚMERO DE EMPRESAS BENEFICIÁRIAS	43
10.1	DRAWBACK SUSPENSÃO - EXPORTAÇÃO - AGOSTO DE 2023	43
10.2	DRAWBACK SUSPENSÃO - EXPORTAÇÃO - ÚLTIMOS DOZE MESES	44
10.3	DRAWBACK SUSPENSÃO - IMPORTAÇÃO - AGOSTO DE 2023	45
10.4	DRAWBACK SUSPENSÃO - IMPORTAÇÃO - ÚLTIMOS DOZE MESES	45
10.5	DRAWBACK ISENÇÃO - AGOSTO DE 2023	46
10.6	DRAWBACK ISENÇÃO - ÚLTIMOS DOZE MESES	47



MINISTÉRIO DA ECONOMIA
SECRETARIA ESPECIAL DE COMÉRCIO EXTERIOR E ASSUNTOS INTERNACIONAIS
SECRETARIA DE COMÉRCIO EXTERIOR
SUBSECRETARIA DE OPERAÇÕES DE COMÉRCIO EXTERIOR

1. DESTAQUES DO PERÍODO

- Em **agosto de 2023**, as exportações com *drawback* suspensão somaram **US\$ 6,1 bilhões**, equivalentes a **19,5%** do total exportado no período (**US\$ 31,1 bilhões**). As importações, por sua vez, atingiram **US\$ 562,8 milhões**, **2,6%** do total de **US\$ 21,5 bilhões** importados no período. As compras no mercado interno somaram **US\$ 54 milhões**, que representam **8,7%** (**US\$ 616,8 milhões**) do total de insumos adquiridos - importações e compras no mercado interno - ao amparo do *drawback* suspensão;
- Nos **últimos 12 meses**, as exportações com *drawback* atingiram **US\$ 72,2 bilhões**, representando **21,6%** do total (**US\$ 334 bilhões**) exportado pelo Brasil. No mesmo período, as importações com *drawback* atingiram **US\$ 7,4 bilhões**, correspondendo a **2,9%** do total (**US\$ 253,8 bilhões**) importado pelo país. Quanto às compras no mercado interno, estas alcançaram **US\$ 1.036,2 milhões**, **12,3%** do total de insumos (**US\$ 8,4 bilhões**) comprados via regime aduaneiro especial de *drawback*;
- No mês de **agosto de 2023**, as exportações, de acordo com a **Classificação Internacional Padrão por Atividade Econômica (International Standard Industrial Classification - ISIC)** compuseram-se da seguinte forma: **62,3%** referentes a **Indústria de Transformação**, **36,6%** a **Indústria Extrativa**, **1,1%** a **Agropecuária** e **0%** a **Outros Produtos**. Em relação às importações, **71,2%** compuseram-se de **Indústria de Transformação**, **15,8%** de **Indústria Extrativa**, **9%** de **Agropecuária** e **4%** de **Outros Produtos**. As compras no mercado interno, em **agosto de 2023**, consistiram de **98,5%** de **Indústria de Transformação**, **1,1%** de **Indústria Extrativa**, **0,4%** de **Agropecuária** e **0%** de **Outros Produtos**;
- De acordo com a **Classificação Uniforme para o Comércio Internacional (CUCI)**, os produtos com maiores valores exportados sob o amparo de *drawback* suspensão, em **agosto de 2023**, foram: (1) **Minério de ferro e seus concentrados**, (2) **Carnes de aves e suas miudezas comestíveis, frescas, refrigeradas ou congeladas** e (3) **Produtos semi-acabados, lingotes e outras formas primárias de ferro ou aço**. Os produtos mais importados, de acordo com a **CUCI** foram: (1) **Carvão, mesmo em pó, mas não aglomerado**, (2) **Milho não moído, exceto milho doce** e (3) **Elementos químicos inorgânicos, óxidos e sais de halogêneos**. Para compras no mercado interno, destacaram-se: (1) **Estruturas e partes de estruturas, de ferro, aço ou alumínio**, (2) **Produtos residuais de petróleo e materiais relacionados** e (3) **Obras de ferro ou aço e outros artigos de metais comuns**;



MINISTÉRIO DA ECONOMIA
SECRETARIA ESPECIAL DE COMÉRCIO EXTERIOR E ASSUNTOS INTERNACIONAIS
SECRETARIA DE COMÉRCIO EXTERIOR
SUBSECRETARIA DE OPERAÇÕES DE COMÉRCIO EXTERIOR

- O índice médio das **Importações/Exportações**, com relação à agregação de valor no mês de **agosto de 2023**, foi **9,3%**, e o índice médio de **Compras no Mercado Interno/Exportações** foi **0,9%**;
- Em **agosto de 2023**, as reposições de estoques de insumos importados e adquiridos no mercado interno amparadas pelo regime de *drawback* isenção, cursadas no sistema web, atingiram **US\$ 450,9 milhões**;
- No período em questão, **1.231** empresas exportaram ao amparo do *drawback* suspensão. **662** empresas importaram utilizando-se do *drawback* suspensão e **410** do isenção.



**MINISTÉRIO DA ECONOMIA
SECRETARIA ESPECIAL DE COMÉRCIO EXTERIOR E ASSUNTOS INTERNACIONAIS
SECRETARIA DE COMÉRCIO EXTERIOR
SUBSECRETARIA DE OPERAÇÕES DE COMÉRCIO EXTERIOR**

2. REPRESENTATIVIDADE DO DRAWBACK SUSPENSÃO NO COMÉRCIO EXTERIOR BRASILEIRO

2.1 EXPORTAÇÕES

Em **agosto de 2023**, as exportações brasileiras amparadas pelo regime aduaneiro especial de *drawback* suspensão atingiram aproximadamente US\$ 6,1 bilhões, correspondendo a 19,5% do total exportado neste mês (US\$ 31,1 bilhões). Em relação ao mês de agosto de 2022, a análise comparativa evidencia aumento de 4% das operações amparadas pelo regime de *drawback*, representando aumento de US\$ 0,3 bilhão (variação de 5,8 para 6,1 bilhões de dólares). No acumulado dos últimos doze meses, as exportações via *drawback* somaram US\$ 72,2 bilhões, correspondendo a 21,6% do total exportado (US\$ 334 bilhões).



MINISTÉRIO DA ECONOMIA
SECRETARIA ESPECIAL DE COMÉRCIO EXTERIOR E ASSUNTOS INTERNACIONAIS
SECRETARIA DE COMÉRCIO EXTERIOR
SUBSECRETARIA DE OPERAÇÕES DE COMÉRCIO EXTERIOR

Tabela 2.1 – Exportações sob o regime de *drawback* suspensão em comparação com as exportações totais (em US\$).

Mês	Exportações com Drawback	Exportações Totais	(%)
Set/21	5.928.254.134	24.376.129.510	24,3
Out/21	5.519.524.882	22.602.637.234	24,4
Nov/21	5.520.483.962	20.501.766.210	26,9
Dez/21	5.365.309.092	24.432.406.778	22,0
Jan/22	5.366.948.966	19.779.928.894	27,1
Fev/22	4.743.753.091	23.513.305.117	20,2
Mar/22	5.690.795.778	29.422.320.196	19,3
Abr/22	6.007.974.721	28.969.694.687	20,7
Mai/22	6.571.484.548	29.642.851.197	22,2
Jun/22	6.539.042.698	32.742.194.543	20,0
Jul/22	6.225.166.445	29.844.324.640	20,9
Ago/22	5.829.486.672	30.786.908.834	18,9
Total	69.308.224.989	316.614.467.840	21,9
Set/22	6.347.902.917	28.587.334.142	22,2
Out/22	6.190.995.619	26.852.476.461	23,1
Nov/22	5.736.896.873	27.652.303.451	20,7
Dez/22	6.366.495.347	26.342.396.058	24,2
Jan/23	5.793.314.860	22.792.597.980	25,4
Fev/23	5.194.360.886	20.236.999.781	25,7
Mar/23	6.224.548.941	32.810.024.676	19,0
Abr/23	5.787.095.818	27.086.290.721	21,4
Mai/23	6.227.813.779	32.655.528.657	19,1
Jun/23	6.176.760.361	29.596.286.890	20,9
Jul/23	6.102.672.748	28.306.336.058	21,6
Ago/23	6.064.372.807	31.095.321.853	19,5
Total	72.213.230.956	334.013.896.728	21,6

Fonte: SISCOMEX.



MINISTÉRIO DA ECONOMIA
SECRETARIA ESPECIAL DE COMÉRCIO EXTERIOR E ASSUNTOS INTERNACIONAIS
SECRETARIA DE COMÉRCIO EXTERIOR
SUBSECRETARIA DE OPERAÇÕES DE COMÉRCIO EXTERIOR

Exportações via Drawback
Comparadas às Exportações Totais

■ Exportações com Drawback ■ Exportações Totais

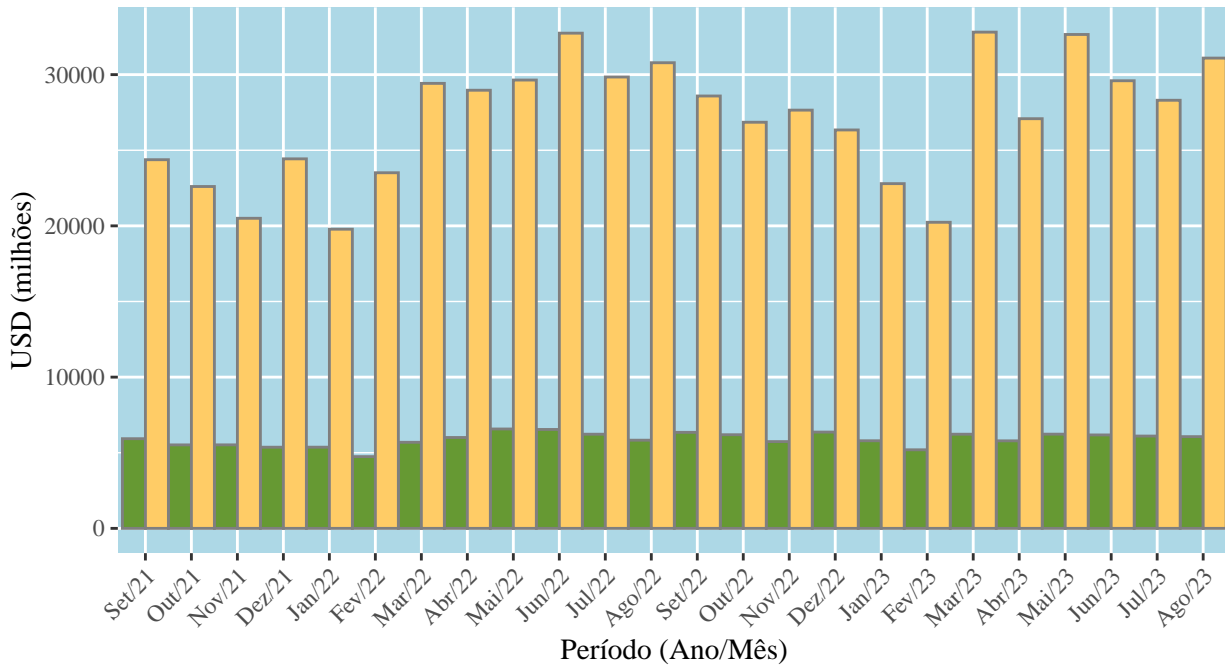



MINISTÉRIO DA ECONOMIA
SECRETARIA ESPECIAL DE COMÉRCIO EXTERIOR E ASSUNTOS INTERNACIONAIS
SECRETARIA DE COMÉRCIO EXTERIOR
SUBSECRETARIA DE OPERAÇÕES DE COMÉRCIO EXTERIOR

**Participação das Exportações via Drawback
nas Exportações Totais**

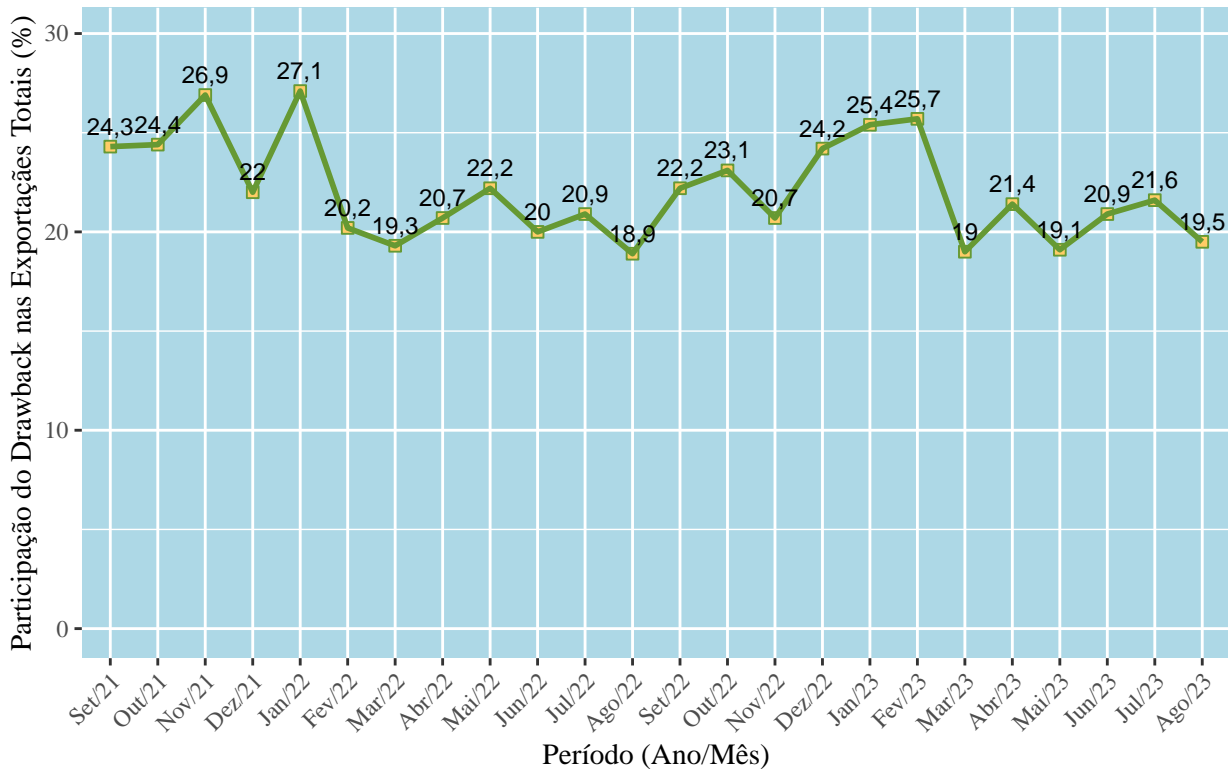

2.2 IMPORTAÇÕES

Em **agosto de 2023**, as importações brasileiras amparadas por *drawback* suspensão atingiram aproximadamente US\$ 562,8 milhões, correspondendo a 2,6% do total importado pelo país no mês corrente (US\$ 21,5 bilhões). Em relação ao mês de agosto de 2022, a análise comparativa evidencia redução de 32,1% das operações amparadas pelo regime de *drawback*, no montante de US\$ 266,1 milhões (variação de 828,9 para 562,8 milhões de dólares). No acumulado dos últimos doze meses, as importações via *drawback* somaram US\$ 7,4 bilhões, correspondendo a 2,9% do total importado (US\$ 253,8 bilhões).



MINISTÉRIO DA ECONOMIA
SECRETARIA ESPECIAL DE COMÉRCIO EXTERIOR E ASSUNTOS INTERNACIONAIS
SECRETARIA DE COMÉRCIO EXTERIOR
SUBSECRETARIA DE OPERAÇÕES DE COMÉRCIO EXTERIOR

Tabela 2.2 – Importações sob o regime de *drawback* suspensão em comparação com as importações totais (em US\$).

Mês	Importações com Drawback	Importações Totais	(%)
Set/21	632.473.468	19.975.447.581	3,2
Out/21	602.391.167	20.538.918.428	2,9
Nov/21	648.124.474	21.611.840.519	3,0
Dez/21	555.283.292	20.419.466.049	2,7
Jan/22	541.581.798	19.839.036.895	2,7
Fev/22	635.775.951	18.884.032.639	3,4
Mar/22	617.300.715	21.809.139.241	2,8
Abr/22	933.212.687	20.742.942.801	4,5
Mai/22	698.563.282	24.685.194.348	2,8
Jun/22	689.195.555	23.852.259.120	2,9
Jul/22	802.457.596	24.487.010.025	3,3
Ago/22	828.939.590	26.680.226.835	3,1
Total	8.185.299.575	263.525.514.481	3,1
Set/22	734.727.854	24.892.711.361	3,0
Out/22	603.724.263	23.477.105.126	2,6
Nov/22	646.560.135	21.451.985.909	3,0
Dez/22	840.615.653	21.809.042.646	3,9
Jan/23	684.726.152	20.511.191.992	3,3
Fev/23	528.131.629	17.669.821.495	3,0
Mar/23	623.300.966	22.071.581.939	2,8
Abr/23	551.316.266	19.145.976.176	2,9
Mai/23	552.377.256	21.688.923.350	2,5
Jun/23	478.744.520	19.532.753.782	2,5
Jul/23	591.844.268	20.121.108.627	2,9
Ago/23	562.824.657	21.468.108.614	2,6
Total	7.398.893.619	253.840.311.017	2,9

Fonte: SISCOMEX.



MINISTÉRIO DA ECONOMIA
SECRETARIA ESPECIAL DE COMÉRCIO EXTERIOR E ASSUNTOS INTERNACIONAIS
SECRETARIA DE COMÉRCIO EXTERIOR
SUBSECRETARIA DE OPERAÇÕES DE COMÉRCIO EXTERIOR

Importações via Drawback
Comparadas às Importações Totais

■ Importações com Drawback ■ Importações Totais

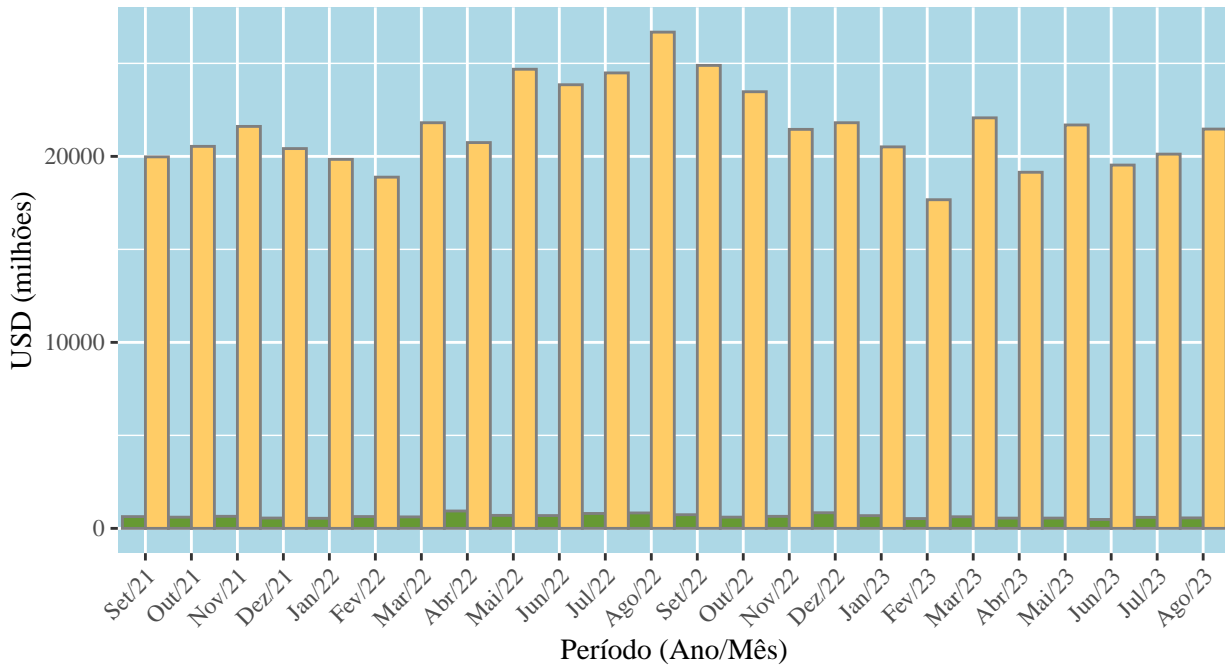



MINISTÉRIO DA ECONOMIA
SECRETARIA ESPECIAL DE COMÉRCIO EXTERIOR E ASSUNTOS INTERNACIONAIS
SECRETARIA DE COMÉRCIO EXTERIOR
SUBSECRETARIA DE OPERAÇÕES DE COMÉRCIO EXTERIOR

**Participação das Importações via Drawback
nas Importações Totais**

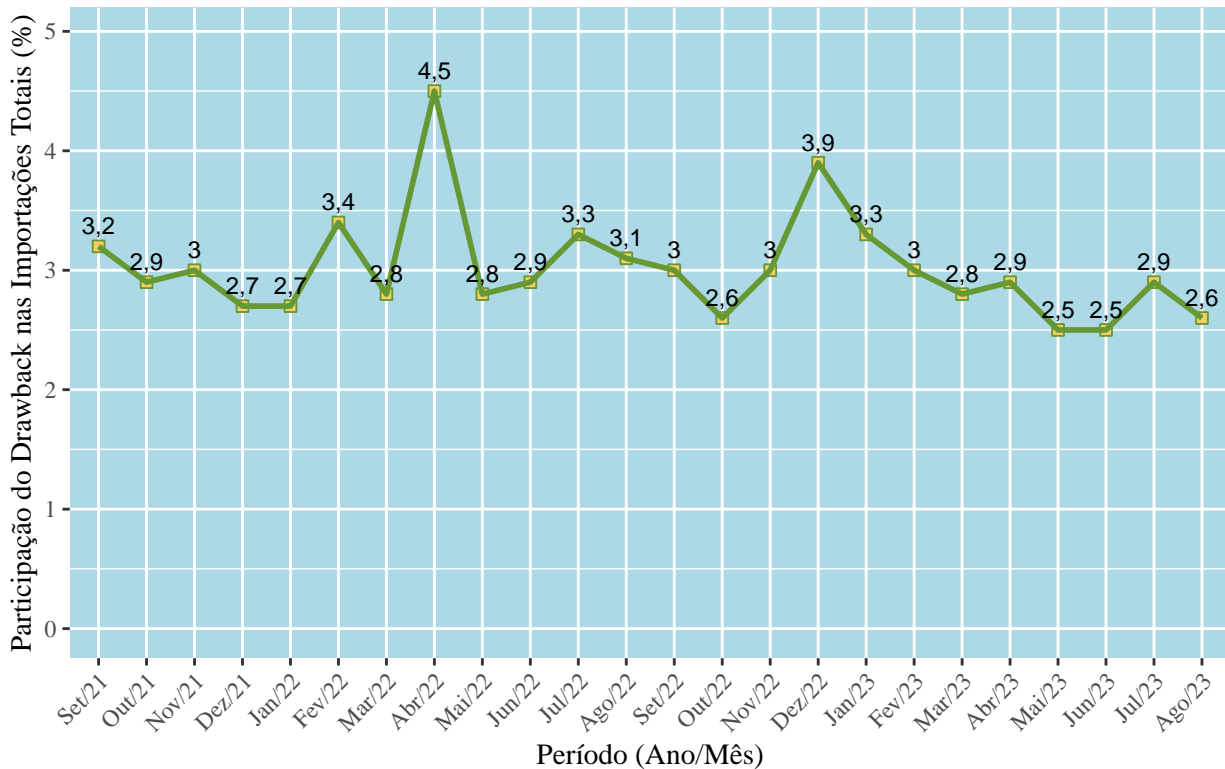

2.3 COMPRAS NO MERCADO INTERNO

Em **agosto de 2023**, as compras no mercado interno amparadas por *drawback* suspensão atingiram aproximadamente US\$ 54 milhões, correspondendo a 8,7% do total de insumos¹ utilizados neste mês (US\$ 616,8 milhões). Em relação ao mês de agosto de 2022, a análise comparativa evidencia redução de 71,1% das operações amparadas pelo regime de *drawback*, na quantia de US\$ 132,9 milhões (variação de 186,9 para 54 milhões de dólares). No acumulado dos últimos doze meses, as aquisições no mercado interno, via *drawback*, somaram US\$ 1.036,2 milhões, correspondendo a 12,3% do total de insumos utilizados nos processos produtivos (US\$ 8,4 bilhões).

¹Soma das importações e compras no mercado interno, amparados pelo regime especial de *drawback*



MINISTÉRIO DA ECONOMIA
SECRETARIA ESPECIAL DE COMÉRCIO EXTERIOR E ASSUNTOS INTERNACIONAIS
SECRETARIA DE COMÉRCIO EXTERIOR
SUBSECRETARIA DE OPERAÇÕES DE COMÉRCIO EXTERIOR

Tabela 2.3 – Compras no mercado interno sob o regime de *drawback* suspensão em comparação com os insumos totais (em US\$).

Mês	Compras no Mercado Interno	Insumos Totais	(%)
Set/21	58.995.628	691.469.096	8,5
Out/21	106.611.985	709.003.152	15,0
Nov/21	60.333.173	708.457.647	8,5
Dez/21	63.522.966	618.806.258	10,3
Jan/22	70.908.588	612.490.386	11,6
Fev/22	80.151.187	715.927.138	11,2
Mar/22	85.404.148	702.704.863	12,2
Abr/22	86.177.431	1.019.390.118	8,5
Mai/22	83.676.600	782.239.882	10,7
Jun/22	75.258.702	764.454.257	9,8
Jul/22	74.935.817	877.393.413	8,5
Ago/22	186.900.898	1.015.840.488	18,4
Total	1.032.877.123	9.218.176.698	11,2
Set/22	146.594.995	881.322.849	16,6
Out/22	154.810.686	758.534.949	20,4
Nov/22	124.850.594	771.410.729	16,2
Dez/22	91.335.051	931.950.704	9,8
Jan/23	62.467.626	747.193.778	8,4
Fev/23	64.208.289	592.339.918	10,8
Mar/23	62.441.627	685.742.593	9,1
Abr/23	53.469.456	604.785.722	8,8
Mai/23	71.470.350	623.847.606	11,5
Jun/23	101.795.886	580.540.406	17,5
Jul/23	48.808.958	640.653.226	7,6
Ago/23	53.968.413	616.793.070	8,7
Total	1.036.221.931	8.435.115.550	12,3

Fonte: SISCOMEX.



MINISTÉRIO DA ECONOMIA
SECRETARIA ESPECIAL DE COMÉRCIO EXTERIOR E ASSUNTOS INTERNACIONAIS
SECRETARIA DE COMÉRCIO EXTERIOR
SUBSECRETARIA DE OPERAÇÕES DE COMÉRCIO EXTERIOR

Compras no Mercado Interno
via Drawback Comparadas aos Insumos Totais

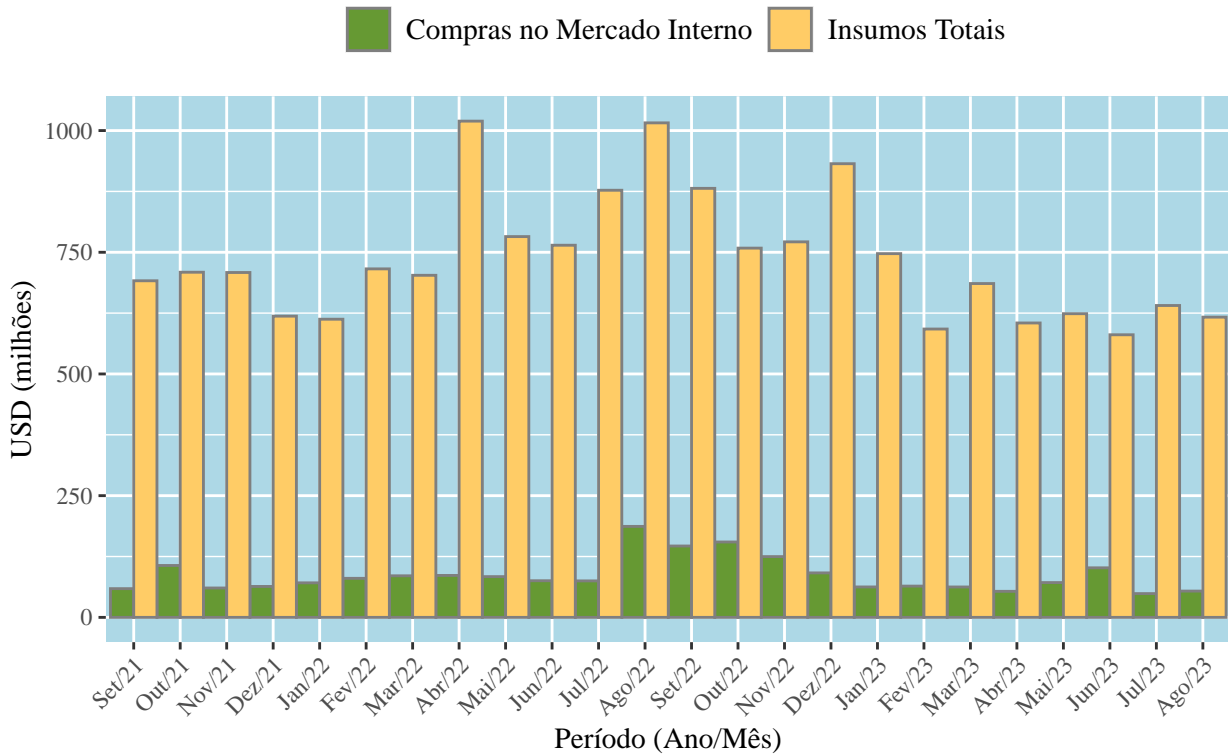



MINISTÉRIO DA ECONOMIA
SECRETARIA ESPECIAL DE COMÉRCIO EXTERIOR E ASSUNTOS INTERNACIONAIS
SECRETARIA DE COMÉRCIO EXTERIOR
SUBSECRETARIA DE OPERAÇÕES DE COMÉRCIO EXTERIOR

**Participação das Compras no Mercado Interno
via Drawback nos Insumos Totais (%)**

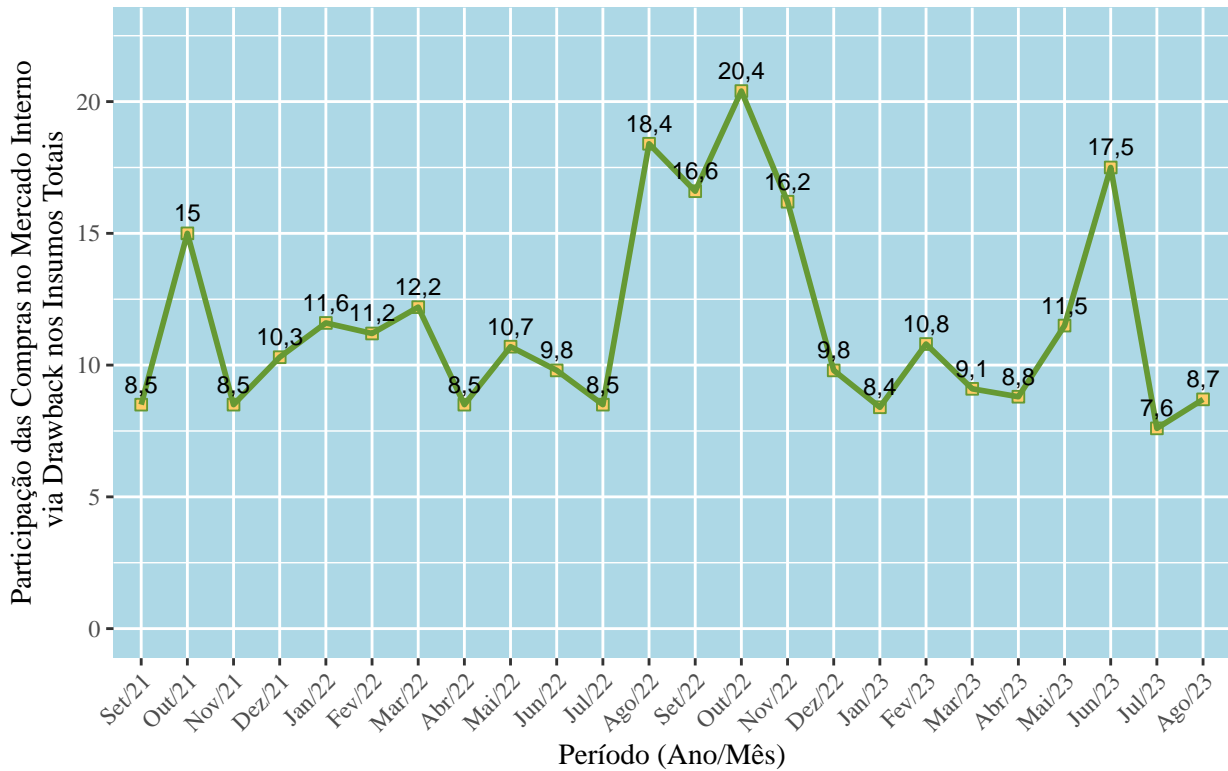



**MINISTÉRIO DA ECONOMIA
SECRETARIA ESPECIAL DE COMÉRCIO EXTERIOR E ASSUNTOS INTERNACIONAIS
SECRETARIA DE COMÉRCIO EXTERIOR
SUBSECRETARIA DE OPERAÇÕES DE COMÉRCIO EXTERIOR**

**3. CLASSIFICAÇÃO DE ACORDO COM A CLASSIFICAÇÃO
INTERNACIONAL PADRÃO POR ATIVIDADE ECONÔMICA
(INTERNATIONAL STANDARD INDUSTRIAL CLASSIFICATION - ISIC)
NO DRAWBACK SUSPENSÃO**

3.1 EXPORTAÇÕES - ISIC

Em relação às exportações com *drawback* suspensão, com base na classificação internacional padrão por atividade econômica em **agosto de 2023**, observa-se predomínio da **Indústria de Transformação** (62,3% do total exportado com *drawback*), seguido por **Indústria Extrativa** (36,6%) e **Agropecuária** (1,1%). Por sua vez, em agosto de 2022, a participação das exportações com *drawback* da **Indústria de Transformação** alcançou 75,5% do total exportado com *drawback*, seguido por **Indústria Extrativa** (22,6% do total exportado com *drawback*) e **Agropecuária** (2% do total exportado com *drawback*).



MINISTÉRIO DA ECONOMIA
SECRETARIA ESPECIAL DE COMÉRCIO EXTERIOR E ASSUNTOS INTERNACIONAIS
SECRETARIA DE COMÉRCIO EXTERIOR
SUBSECRETARIA DE OPERAÇÕES DE COMÉRCIO EXTERIOR

Tabela 3.1 – Exportações com *drawback*, classificadas segundo a ISIC (em milhões de US\$).

Mês	Agro-pecuários (%)	Indústria de Transformação (%)	Indústria Extrativista (%)	Outros (%)
Set/21	79,7	4.059,7	1.780,5	8,4
Out/21	132,9	3.990,2	1.393,9	2,6
Nov/21	120,9	3.914,6	1.483,0	2,1
Dez/21	91,3	4.364,7	907,1	2,2
Jan/22	64,1	4.112,8	1.184,0	6,0
Fev/22	57,8	3.676,3	1.006,1	3,5
Mar/22	72,1	4.520,8	1.095,7	2,2
Abr/22	73,6	4.201,2	1.727,4	5,7
Mai/22	64,5	4.694,5	1.806,6	5,9
Jun/22	39,1	4.632,1	1.863,1	4,8
Jul/22	56,6	4.204,6	1.956,1	7,8
Ago/22	95,3	4.400,5	1.316,1	17,6
Total	947,8	50.771,8	17.519,6	69,0
Set/22	78,3	4.328,5	1.932,0	9,1
Out/22	147,3	4.397,9	1.638,0	7,9
Nov/22	140,0	4.129,5	1.460,9	6,5
Dez/22	108,9	4.413,7	1.836,0	7,9
Jan/23	50,3	4.299,2	1.442,7	1,0
Fev/23	56,2	3.746,3	1.390,3	1,5
Mar/23	100,7	4.098,6	2.024,1	1,1
Abr/23	87,6	3.750,7	1.894,7	1,8
Mai/23	76,0	4.049,8	1.988,4	12,2
Jun/23	53,7	3.952,2	2.016,7	10,8
Jul/23	42,4	3.927,5	1.965,9	9,6
Ago/23	62,5	3.679,9	2.163,6	2,7
Total	1.004,0	48.773,7	21.753,1	72,1

Fonte: SISCOMEX.



MINISTÉRIO DA ECONOMIA
SECRETARIA ESPECIAL DE COMÉRCIO EXTERIOR E ASSUNTOS INTERNACIONAIS
SECRETARIA DE COMÉRCIO EXTERIOR
SUBSECRETARIA DE OPERAÇÕES DE COMÉRCIO EXTERIOR

No período em questão, quando comparados com as exportações totais da **Indústria Extrativa**, os exportados sob o amparo de *drawback* suspensão representaram 30,1% enquanto os da **Indústria de Transformação** foram responsáveis por 23,2%, os de **Outros Produtos** por 1,2% e os da **Agropecuária** por 0,8%.

Seguindo a mesma tendência, no acumulado dos últimos doze meses, os produtos da **Indústria Extrativa** apresentaram participação de 29,2% em relação ao total exportado no corrente ano. Produtos da **Indústria de Transformação** obtiveram 27,4%, de **Outros Produtos** conseguiram 3,3% e os da **Agropecuária**, 1,3%.



MINISTÉRIO DA ECONOMIA
SECRETARIA ESPECIAL DE COMÉRCIO EXTERIOR E ASSUNTOS INTERNACIONAIS
SECRETARIA DE COMÉRCIO EXTERIOR
SUBSECRETARIA DE OPERAÇÕES DE COMÉRCIO EXTERIOR

3.2 IMPORTAÇÕES - ISIC

Em relação às importações com *drawback* suspensão, com base na ISIC em **agosto de 2023**, observa-se predomínio de produtos advindos da **Indústria de Transformação** (71,2% do total importado com *drawback*), seguido por aqueles originários da **Indústria Extrativa** (15,8%) e de produtos oriundos da **Agropecuária** (9%). Por sua vez, em agosto de 2022, a participação das importações com *drawback* de produtos advindos da **Indústria de Transformação** alcançou 62,5% do total importado com *drawback*, seguido por aqueles originários da **Indústria Extrativa** (29,2% do total importado sob o regime) e de produtos oriundos da **Agropecuária** (8% do total importado com *drawback* suspensão).



MINISTÉRIO DA ECONOMIA
SECRETARIA ESPECIAL DE COMÉRCIO EXTERIOR E ASSUNTOS INTERNACIONAIS
SECRETARIA DE COMÉRCIO EXTERIOR
SUBSECRETARIA DE OPERAÇÕES DE COMÉRCIO EXTERIOR

Tabela 3.3 – Importações com *drawback*, classificadas segundo a ISIC (em milhões de US\$).

Mês	Agro-pecuários (%)	Indústria de Transformação (%)	Indústria Extrativista (%)	Outros (%)	(%)
Set/21	96,7	398,1	132,1	5,6	0,9
Out/21	99,7	434,4	66,4	2,0	0,3
Nov/21	106,8	458,9	81,0	1,4	0,2
Dez/21	73,5	391,5	87,6	2,7	0,5
Jan/22	14,8	376,1	149,4	1,3	0,2
Fev/22	26,6	451,6	154,9	2,7	0,4
Mar/22	72,1	443,4	101,1	0,8	0,1
Abr/22	86,2	704,5	140,6	1,9	0,2
Mai/22	65,0	452,2	178,9	2,5	0,4
Jun/22	74,8	488,6	124,7	1,1	0,2
Jul/22	62,9	554,9	183,6	1,0	0,1
Ago/22	67,8	517,8	241,9	1,4	0,2
Total	846,9	5.671,9	1.642,2	24,3	0,3
Set/22	78,7	513,3	140,2	2,5	0,3
Out/22	72,6	387,1	143,0	1,0	0,2
Nov/22	62,3	402,4	180,8	1,0	0,2
Dez/22	53,7	518,3	267,0	1,7	0,2
Jan/23	67,5	430,1	184,6	1,6	0,2
Fev/23	60,9	346,1	118,3	1,8	0,3
Mar/23	43,4	444,6	127,9	2,8	0,4
Abr/23	25,1	424,0	100,2	1,0	0,2
Mai/23	8,4	432,4	94,1	15,9	2,9
Jun/23	7,0	394,6	67,5	8,8	1,8
Jul/23	36,2	396,4	150,7	8,1	1,4
Ago/23	50,5	400,7	89,0	22,2	4,0
Total	566,4	5.089,7	1.663,3	68,4	0,9

Fonte: SISCOMEX.



MINISTÉRIO DA ECONOMIA
SECRETARIA ESPECIAL DE COMÉRCIO EXTERIOR E ASSUNTOS INTERNACIONAIS
SECRETARIA DE COMÉRCIO EXTERIOR
SUBSECRETARIA DE OPERAÇÕES DE COMÉRCIO EXTERIOR

No período em questão, quando comparados com os importados totais **Outros Produtos**, os importados sob o amparo de *drawback* suspensão representaram 14,2% enquanto os oriundos da **Agropecuária** foram responsáveis por 13,6%, os originários da **Indústria Extrativa** por 7,8% e advindos da **Indústria de Transformação** por 2%.

Seguindo a mesma tendência, no acumulado dos últimos doze meses, os produtos oriundos da **Agropecuária** apresentaram participação de 11,7% em relação ao total importado no corrente ano. Produtos originários da **Indústria Extrativa** obtiveram 9,1%, **Outros Produtos** conseguiram 3,4% e os advindos da **Indústria de Transformação**, 2,2%.



MINISTÉRIO DA ECONOMIA
SECRETARIA ESPECIAL DE COMÉRCIO EXTERIOR E ASSUNTOS INTERNACIONAIS
SECRETARIA DE COMÉRCIO EXTERIOR
SUBSECRETARIA DE OPERAÇÕES DE COMÉRCIO EXTERIOR

Tabela 3.4 – Importações com *drawback* suspensão em relação às importações totais, classificadas pela ISIC (em milhões de US\$).

Mês	Agropecuária			Indústria de Transformação			Indústria Extrativa			Outros		
	Drawback	Totais	(%)	Drawback	Totais	(%)	Drawback	Totais	(%)	Drawback	Totais	(%)
Set/21	96,7	453,0	21,3	398,1	17.992,9	2,2	132,1	1.306,3	10,1	5,6	223,3	2,5
Out/21	99,7	508,4	19,6	434,4	18.709,2	2,3	66,4	910,5	7,3	2,0	410,9	0,5
Nov/21	106,8	534,3	20,0	458,9	18.814,7	2,4	81,0	1.742,8	4,6	1,4	520,0	0,3
Dez/21	73,5	473,1	15,5	391,5	17.972,3	2,2	87,6	1.582,2	5,5	2,7	391,8	0,7
Jan/22	14,8	367,7	4,0	376,1	16.700,6	2,3	149,4	2.449,7	6,1	1,3	321,1	0,4
Fev/22	26,6	392,9	6,8	451,6	16.448,8	2,7	154,9	1.899,2	8,2	2,7	143,1	1,9
Mar/22	72,1	505,9	14,2	443,4	19.341,7	2,3	101,1	1.797,9	5,6	0,8	163,7	0,5
Abr/22	86,2	478,4	18,0	704,5	18.684,9	3,8	140,6	1.422,4	9,9	1,9	157,2	1,2
Mai/22	65,0	519,9	12,5	452,2	22.128,2	2,0	178,9	1.855,9	9,6	2,5	181,1	1,4
Jun/22	74,8	561,5	13,3	488,6	20.761,2	2,4	124,7	2.334,9	5,3	1,1	194,7	0,6
Jul/22	62,9	475,0	13,2	554,9	22.311,3	2,5	183,6	1.499,7	12,2	1,0	201,0	0,5
Ago/22	67,8	571,8	11,9	517,8	24.186,8	2,1	241,9	1.699,1	14,2	1,4	222,5	0,6
Total	846,9	5.841,9	14,5	5.671,9	234.052,7	2,4	1.642,2	20.500,6	8,0	24,3	3.130,3	0,8
Set/22	78,7	486,7	16,2	513,3	22.379,2	2,3	140,2	1.839,0	7,6	2,5	187,8	1,3
Out/22	72,6	443,7	16,4	387,1	21.195,0	1,8	143,0	1.652,9	8,7	1,0	185,5	0,6
Nov/22	62,3	410,5	15,2	402,4	19.198,3	2,1	180,8	1.647,0	11,0	1,0	196,2	0,5
Dez/22	53,7	482,8	11,1	518,3	19.201,4	2,7	267,0	1.953,7	13,7	1,7	171,2	1,0
Jan/23	67,5	505,0	13,4	430,1	18.181,5	2,4	184,6	1.636,5	11,3	1,6	144,9	1,1
Fev/23	60,9	385,2	15,8	346,1	15.835,7	2,2	118,3	1.276,6	9,3	1,8	137,0	1,3
Mar/23	43,4	424,9	10,2	444,6	20.002,8	2,2	127,9	1.430,4	8,9	2,8	174,1	1,6
Abr/23	25,1	346,7	7,3	424,0	16.966,3	2,5	100,2	1.629,3	6,2	1,0	168,4	0,6
Mai/23	8,4	330,8	2,5	432,4	19.646,3	2,2	94,1	1.501,6	6,3	15,9	164,5	9,7
Jun/23	7,0	308,6	2,3	394,6	17.818,1	2,2	67,5	1.214,3	5,6	8,8	149,0	5,9
Jul/23	36,2	356,3	10,2	396,4	18.132,4	2,2	150,7	1.440,1	10,5	8,1	152,6	5,3
Ago/23	50,5	369,8	13,6	400,7	19.751,0	2,0	89,0	1.148,0	7,8	22,2	156,2	14,2
Total	566,4	4.850,9	11,7	5.089,7	228.308,0	2,2	1.663,3	18.369,4	9,1	68,4	1.987,4	3,4

Fonte: SISCOMEX.



MINISTÉRIO DA ECONOMIA
SECRETARIA ESPECIAL DE COMÉRCIO EXTERIOR E ASSUNTOS INTERNACIONAIS
SECRETARIA DE COMÉRCIO EXTERIOR
SUBSECRETARIA DE OPERAÇÕES DE COMÉRCIO EXTERIOR

3.3 COMPRAS NO MERCADO INTERNO - ISIC

Em relação às compras no mercado interno com *drawback*, com base na ISIC em **agosto de 2023**, observa-se predomínio de produtos advindos da **Indústria de Transformação** (98,5% do total de compras no mercado interno via regime de *drawback*), seguidos aqueles originários da **Indústria Extrativa** (1,1%) e por produtos oriundos da **Agropecuária** (0,4%). Por sua vez, em agosto de 2022, a participação das compras no mercado interno com *drawback* aqueles originários da **Indústria Extrativa** alcançou 55% do total, seguida por de produtos advindos da **Indústria de Transformação** (44% do total adquirido no mercado nacional sob o regime) e por produtos oriundos da **Agropecuária** (0% do total de compras no mercado interno sob o regime de *drawback* suspensão).



MINISTÉRIO DA ECONOMIA
SECRETARIA ESPECIAL DE COMÉRCIO EXTERIOR E ASSUNTOS INTERNACIONAIS
SECRETARIA DE COMÉRCIO EXTERIOR
SUBSECRETARIA DE OPERAÇÕES DE COMÉRCIO EXTERIOR

Tabela 3.5 – Compras no mercado interno com *drawback* suspensão, classificadas segundo a ISIC (em milhões de US\$).

Mês	Agro-pecuários (%)	Indústria de Transformação (%)	Indústria Extrativista (%)	Outros (%)	(%)
Set/21	0,3	56,0	2,0	0,8	1,3
Out/21	0,3	103,8	1,8	0,7	0,6
Nov/21	0,4	58,1	1,4	0,5	0,9
Dez/21	0,3	61,9	0,8	0,5	0,8
Jan/22	0,9	68,3	0,9	0,7	1,0
Fev/22	1,6	77,0	0,8	0,7	0,9
Mar/22	2,4	81,2	1,1	0,8	0,9
Abr/22	3,3	81,4	0,7	0,7	0,8
Mai/22	2,8	79,9	0,8	0,2	0,3
Jun/22	1,3	73,3	0,6	0,2	0,2
Jul/22	0,7	72,5	0,7	1,0	1,4
Ago/22	0,9	82,3	102,8	0,9	0,5
Total	15,2	895,6	114,3	7,7	0,7
Set/22	0,7	71,2	73,8	0,8	0,5
Out/22	0,8	73,0	80,9	0,2	0,1
Nov/22	1,0	57,5	66,4	0,0	0,0
Dez/22	2,2	66,0	23,1	0,0	0,0
Jan/23	4,0	57,8	0,6	0,0	0,1
Fev/23	4,5	59,3	0,5	0,0	0,0
Mar/23	3,2	58,6	0,6	0,0	0,1
Abr/23	2,1	50,9	0,5	0,0	0,0
Mai/23	0,9	69,4	1,2	0,0	0,0
Jun/23	0,3	100,3	1,1	0,1	0,1
Jul/23	0,3	47,7	0,7	0,0	0,0
Ago/23	0,2	53,1	0,6	0,0	0,0
Total	20,3	764,9	249,9	1,2	0,1

Fonte: SISCOMEX.



MINISTÉRIO DA ECONOMIA
SECRETARIA ESPECIAL DE COMÉRCIO EXTERIOR E ASSUNTOS INTERNACIONAIS
SECRETARIA DE COMÉRCIO EXTERIOR
SUBSECRETARIA DE OPERAÇÕES DE COMÉRCIO EXTERIOR

4. CLASSIFICAÇÃO DE ACORDO COM A CLASSIFICAÇÃO UNIFORME PARA O COMÉRCIO INTERNACIONAL (CUCI) NO DRAWBACK SUSPENSÃO

4.1 EXPORTAÇÕES - CUCI

No mês de **agosto de 2023**, à luz da classificação em questão (CUCI), o produto mais exportado, amparado pelo regime de *drawback*, na modalidade suspensão, foi **Minério de ferro e seus concentrados**, com US\$ 1.901,7 milhões, representando 66,7% das exportações totais do produto em **agosto de 2023**. Em segundo, aparece **Carnes de aves e suas miudezas comestíveis, frescas, refrigeradas ou congeladas**, alcançando US\$ 430,2 milhões exportados com *drawback*, numa participação de 74,5 % dos US\$ 577,8 milhões totais exportados no período. Na terceira posição, encontra-se **Produtos semi-acabados, lingotes e outras formas primárias de ferro ou aço**, com US\$ 380,2 milhões exportados via *drawback*.

Tabela 4.1 – Produtos mais exportados em agosto de 2023, via *drawback*, em relação às exportações totais (em milhões de US\$).

Produto	Drawback	Total	(%)
Minério de ferro e seus concentrados	1.901,7	2.849,7	66,7
Carnes de aves e suas miudezas comestíveis, frescas, refrige	430,2	577,8	74,5
Produtos semi-acabados, lingotes e outras formas primárias d	380,2	526,1	72,3
Celulose	283,2	529,8	53,5
Ouro, não monetário (excluindo minérios de ouro e seus conce	250,8	304,7	82,3
Minérios de cobre e seus concentrados	225,3	222,6	101,2
Ferro-gusa, spiegel, ferro-esponja, grânulos e pó de ferro o	217,5	506,5	43,0
Alumina (óxido de alumínio), exceto corindo artificial	178,8	184,2	97,1
	155,7	189,5	82,2
Carne bovina fresca, refrigerada ou congelada	150,0	835,7	18,0
Carne suína fresca, refrigerada ou congelada	129,3	237,8	54,4
Veículos automóveis de passageiros	114,0	341,5	33,4
Bombas, centrífugas, compressores de ar, ventiladores, exaus	103,3	173,6	59,5
Despojos comestíveis de carnes, preparados ou preservados	81,6	125,2	65,2
Couro	77,3	101,5	76,2

Fonte: SISCOMEX.



MINISTÉRIO DA ECONOMIA
SECRETARIA ESPECIAL DE COMÉRCIO EXTERIOR E ASSUNTOS INTERNACIONAIS
SECRETARIA DE COMÉRCIO EXTERIOR
SUBSECRETARIA DE OPERAÇÕES DE COMÉRCIO EXTERIOR

Com relação aos últimos doze meses, de acordo com a CUCI, o produto mais exportado, via *drawback* suspensão, foi **Minério de ferro e seus concentrados**, com US\$ 18.769,4 milhões, representando 67,9% das exportações totais do produto nos últimos doze meses. Em segundo, aparece **Carnes de aves e suas miudezas comestíveis, frescas, refrigeradas ou congeladas**, alcançando US\$ 6.590,3 milhões exportados com *drawback*, numa participação de 78% dos US\$ 8.449,8 milhões totais exportados no período em questão. Na terceira posição, encontra-se **Celulose**, com US\$ 5.087,2 milhões exportados via *drawback*.

Tabela 4.2 – Produtos mais exportados nos últimos doze meses, via *drawback*, em relação às exportações totais (em milhões de US\$).

Produto	Drawback	Total	(%)
Minério de ferro e seus concentrados	18.769,4	27.638,1	67,9
Carnes de aves e suas miudezas comestíveis, frescas, refrige	6.590,3	8.449,8	78,0
Celulose	5.087,2	8.446,0	60,2
Produtos semi-acabados, lingotes e outras formas primárias d	4.971,8	6.259,9	79,4
Ferro-gusa, spiegel, ferro-esponja, grânulos e pó de ferro o	2.902,0	6.028,0	48,1
Ouro, não monetário (excluindo minérios de ouro e seus conce	2.867,4	4.158,5	69,0
Minérios de cobre e seus concentrados	2.483,7	3.010,7	82,5
Alumina (óxido de alumínio), exceto corindo artificial	2.286,8	2.650,3	86,3
Carne suína fresca, refrigerada ou congelada	2.094,0	2.698,5	77,6
Carne bovina fresca, refrigerada ou congelada	1.682,7	9.797,8	17,2
Veículos automóveis de passageiros	1.537,2	4.482,9	34,3
Despojos comestíveis de carnes, preparados ou preservados	896,5	1.341,3	66,8
Couro	844,8	1.096,7	77,0
Pneus de borracha, bandas de rodagem intercambiáveis, flaps	689,6	1.390,2	49,6
Cal, cimento e materiais de construção fabricada (exceto mat	670,6	947,6	70,8

Fonte: SISCOMEX.



MINISTÉRIO DA ECONOMIA
SECRETARIA ESPECIAL DE COMÉRCIO EXTERIOR E ASSUNTOS INTERNACIONAIS
SECRETARIA DE COMÉRCIO EXTERIOR
SUBSECRETARIA DE OPERAÇÕES DE COMÉRCIO EXTERIOR

4.2 IMPORTAÇÕES - CUCI

Em **agosto de 2023**, segundo a CUCI, o produto mais importado, amparado por *drawback* suspensão, foi **Carvão, mesmo em pó, mas não aglomerado**, com US\$ 78,8 milhões, representando 40,9% das exportações totais do produto em **agosto de 2023**. Em segundo, aparece **Milho não moído, exceto milho doce**, alcançando US\$ 42,2 milhões exportados com *drawback*, numa participação de 95,5 % dos US\$ 44,2 milhões totais exportados no período. Na terceira posição, encontra-se **Elementos químicos inorgânicos, óxidos e sais de halogêneos**, com US\$ 33,4 milhões exportados via *drawback*.

Tabela 4.3 – Produtos mais importados em agosto de 2023, via *drawback*, em relação às importações totais (em milhões de US\$).

Produto	Drawback	Total	(%)
Carvão, mesmo em pó, mas não aglomerado	78,8	192,4	40,9
Milho não moído, exceto milho doce	42,2	44,2	95,5
Elementos químicos inorgânicos, óxidos e sais de halogêneos	33,4	112,1	29,8
Produtos semi-acabados, lingotes e outras formas primárias d	31,9	48,4	66,0
Resíduos de metais de base não ferrosos e de sucata	21,7	42,8	50,7
Partes e acessórios dos veículos automotivos	17,1	700,1	2,4
Obras de ferro ou aço e outros artigos de metais comuns	16,4	194,6	8,4
Cobre	16,0	198,4	8,1
Torneiras, válvulas e dispositivos semelhantes para canaliza	14,5	166,9	8,7
Compostos organo-inorgânicos, compostos heterocíclicos, ácid	14,3	654,7	2,2
Produtos residuais de petróleo e materiais relacionados	9,3	126,0	7,4
Sais e peróxossais, de ácidos inorgânicos e metais	8,2	100,6	8,2
Outras matérias plásticas em formas primárias	8,1	211,4	3,8
Níquel	7,8	23,6	33,1
Motores de pistão, e suas partes	7,7	300,9	2,6

Fonte: SISCOMEX.

Com relação aos últimos doze meses, de acordo com a CUCI, o produto mais importado, via *drawback* suspensão, foi **Carvão, mesmo em pó, mas não aglomerado**, com US\$ 1.384 milhões, representando 32,8% das importações totais do produto nos últimos doze meses. Em segundo, aparece **Elementos químicos inorgânicos, óxidos e sais de halogêneos**, alcançando US\$ 673,7 milhões importados com *drawback*, numa participação de 30,9 % dos US\$ 2.177,2 milhões totais importados no período em questão. Na terceira posição, encontra-se **Milho não moído, exceto milho doce**, com US\$ 354,8



MINISTÉRIO DA ECONOMIA
SECRETARIA ESPECIAL DE COMÉRCIO EXTERIOR E ASSUNTOS INTERNACIONAIS
SECRETARIA DE COMÉRCIO EXTERIOR
SUBSECRETARIA DE OPERAÇÕES DE COMÉRCIO EXTERIOR

milhões importados via *drawback*.

Tabela 4.4 – Produtos mais importados nos últimos doze meses, via *drawback*, em relação às importações totais (em milhões de US\$).

Produto	Drawback	Total	(%)
Carvão, mesmo em pó, mas não aglomerado	1.384,0	4.214,9	32,8
Elementos químicos inorgânicos, óxidos e sais de halogêneos	673,7	2.177,2	30,9
Milho não moído, exceto milho doce	354,8	414,9	85,5
Produtos semi-acabados, lingotes e outras formas primárias d	251,3	370,4	67,9
Óleos combustíveis de petróleo ou de minerais betuminosos (e	190,5	20.225,8	0,9
Obras de ferro ou aço e outros artigos de metais comuns	190,2	2.186,4	8,7
Compostos organo-inorgânicos, compostos heterocíclicos, ácid	180,6	8.408,0	2,1
Partes e acessórios dos veículos automotivos	159,6	7.395,4	2,2
Minérios de cobre e seus concentrados	151,4	137,3	110,3
Produtos laminados planos de ferro ou aço não ligado, não fo	146,7	588,4	24,9
Cobre	123,9	2.138,0	5,8
Torneiras, válvulas e dispositivos semelhantes para canaliza	118,8	1.792,8	6,6
Outras matérias plásticas em formas primárias	112,9	2.619,6	4,3
Produtos residuais de petróleo e materiais relacionados	109,3	1.284,7	8,5
Cacau em bruto ou torrado	108,5	110,5	98,2

Fonte: SISCOMEX.



MINISTÉRIO DA ECONOMIA
SECRETARIA ESPECIAL DE COMÉRCIO EXTERIOR E ASSUNTOS INTERNACIONAIS
SECRETARIA DE COMÉRCIO EXTERIOR
SUBSECRETARIA DE OPERAÇÕES DE COMÉRCIO EXTERIOR

4.3 COMPRAS NO MERCADO INTERNO - CUCI

Em **agosto de 2023**, o produto que mais foi comprado no mercado interno, amparado pelo *drawback* suspensão, foi **Estruturas e partes de estruturas, de ferro, aço ou alumínio**, atingindo o montante de US\$ 21 milhões. **Produtos residuais de petróleo e materiais relacionados** alcançaram a segunda posição, com montante de US\$ 6,7 milhões. **Obras de ferro ou aço e outros artigos de metais comuns** ficaram com a terceira posição, atingindo valor de US\$ 2,9 milhões.

Tabela 4.5 – Produtos mais comprados no mercado interno em agosto de 2023, via *drawback* (em milhões de US\$).

Produto	Total
Estruturas e partes de estruturas, de ferro, aço ou alumínio	21,1
Produtos residuais de petróleo e materiais relacionados	6,7
Obras de ferro ou aço e outros artigos de metais comuns	2,9
Sais e peróxossais, de ácidos inorgânicos e metais	2,7
Bombas, centrífugas, compressores de ar, ventiladores, exaustores	2,3
Papel e cartão, cortados em forma, e artigos de papel ou cartão	2,1
Papel e cartão	2,0
Compostos de função nitrogênio	1,7
Farelos de soja e outros alimentos para animais (excluídos cereais)	1,3
Outras máquinas e equipamentos especializados para determinação de	1,3
Outros medicamentos, incluindo veterinários	1,0
Produtos laminados planos de ferro ou aço não ligado, não fosfatado	0,7
Compostos organo-inorgânicos, compostos heterocíclicos, ácidos	0,6
Folheados, contraplacados, aglomerados, e outras madeiras, tabaco	0,4
Óleos essenciais, matérias de perfume e sabor	0,4

Fonte: SISCOMEX.

Nos últimos doze meses, o produto mais comprado no mercado interno, via *drawback* suspensão, foi **Minério de ferro e seus concentrados**, atingindo o montante de US\$ 240,8 milhões. **Produtos residuais de petróleo e materiais relacionados** alcançaram a segunda posição, com montante de US\$ 151,7 milhões. **Estruturas e partes de estruturas, de ferro, aço ou alumínio** ficaram com a terceira posição, atingindo valor de US\$ 86,5 milhões.



MINISTÉRIO DA ECONOMIA
SECRETARIA ESPECIAL DE COMÉRCIO EXTERIOR E ASSUNTOS INTERNACIONAIS
SECRETARIA DE COMÉRCIO EXTERIOR
SUBSECRETARIA DE OPERAÇÕES DE COMÉRCIO EXTERIOR

Tabela 4.6 – Produtos mais comprados no mercado interno nos últimos doze meses, via *drawback* (em milhões de US\$).

Produto	Total
Minério de ferro e seus concentrados	240,8
Produtos residuais de petróleo e materiais relacionados	151,7
Estruturas e partes de estruturas, de ferro, aço ou alumínio	86,5
Sais e peróxossais, de ácidos inorgânicos e metais	39,9
Papel e cartão, cortados em forma, e artigos de papel ou car	37,2
Obras de ferro ou aço e outros artigos de metais comuns	34,7
Compostos de função nitrogênio	31,5
Cobre	27,3
Outras matérias plásticas em formas primárias	26,2
Papel e cartão	21,1
Farelos de soja e outros alimentos para animais (excluídos c	20,6
Produtos laminados planos de ferro ou aço não ligado, não fo	20,0
Elementos químicos inorgânicos, óxidos e sais de halogêneos	18,8
Bombas, centrífugas, compressores de ar, ventiladores, exaus	16,7
Outros produtos diversos das indústrias químicas	15,1

Fonte: SISCOMEX.



**MINISTÉRIO DA ECONOMIA
SECRETARIA ESPECIAL DE COMÉRCIO EXTERIOR E ASSUNTOS INTERNACIONAIS
SECRETARIA DE COMÉRCIO EXTERIOR
SUBSECRETARIA DE OPERAÇÕES DE COMÉRCIO EXTERIOR**

5. AGREGAÇÃO DE VALOR NO DRAWBACK SUSPENSÃO

Em **agosto de 2023**, o Índice **Imp/Exp**¹ representou 9,3% das receitas de exportação amparadas pelo *drawback* no mês. O Índice **MI/Exp**², por sua vez, resultou em 0,9%.

¹Índice que relaciona o total das importações amparadas pelo drawback sobre o das exportações via regime.

²Índice que relaciona o total das compras no mercado interno amparadas pelo drawback com o total exportado pelo regime.



MINISTÉRIO DA ECONOMIA
SECRETARIA ESPECIAL DE COMÉRCIO EXTERIOR E ASSUNTOS INTERNACIONAIS
SECRETARIA DE COMÉRCIO EXTERIOR
SUBSECRETARIA DE OPERAÇÕES DE COMÉRCIO EXTERIOR

Tabela 5.1 – Agregação de valor nas operações com *drawback* suspensão (em milhões de US\$).

Período	Exportações via drawback	Importações via drawback	Índice Imp/Exp	Compras no Mercado Interno	Índice MI/Exp
Set/21	5.928	632	10,7	59	1,0
Out/21	5.520	602	10,9	107	1,9
Nov/21	5.520	648	11,7	60	1,1
Dez/21	5.365	555	10,3	64	1,2
Jan/22	5.367	542	10,1	71	1,3
Fev/22	4.744	636	13,4	80	1,7
Mar/22	5.691	617	10,8	85	1,5
Abr/22	6.008	933	15,5	86	1,4
Mai/22	6.571	699	10,6	84	1,3
Jun/22	6.539	689	10,5	75	1,2
Jul/22	6.225	802	12,9	75	1,2
Ago/22	5.829	829	14,2	187	3,2
Total	69.308	8.185	11,8	1.033	1,5
Set/22	6.348	735	11,6	147	2,3
Out/22	6.191	604	9,8	155	2,5
Nov/22	5.737	647	11,3	125	2,2
Dez/22	6.366	841	13,2	91	1,4
Jan/23	5.793	685	11,8	62	1,1
Fev/23	5.194	528	10,2	64	1,2
Mar/23	6.225	623	10,0	62	1,0
Abr/23	5.787	551	9,5	53	0,9
Mai/23	6.228	552	8,9	71	1,1
Jun/23	6.177	479	7,8	102	1,6
Jul/23	6.103	592	9,7	49	0,8
Ago/23	6.064	563	9,3	54	0,9
Total	72.213	7.399	10,2	1.036	1,4

Fonte: SISCOMEX.



MINISTÉRIO DA ECONOMIA
SECRETARIA ESPECIAL DE COMÉRCIO EXTERIOR E ASSUNTOS INTERNACIONAIS
SECRETARIA DE COMÉRCIO EXTERIOR
SUBSECRETARIA DE OPERAÇÕES DE COMÉRCIO EXTERIOR

Agregação de Valor nas Operações com Drawback Suspensão (%)
Importação

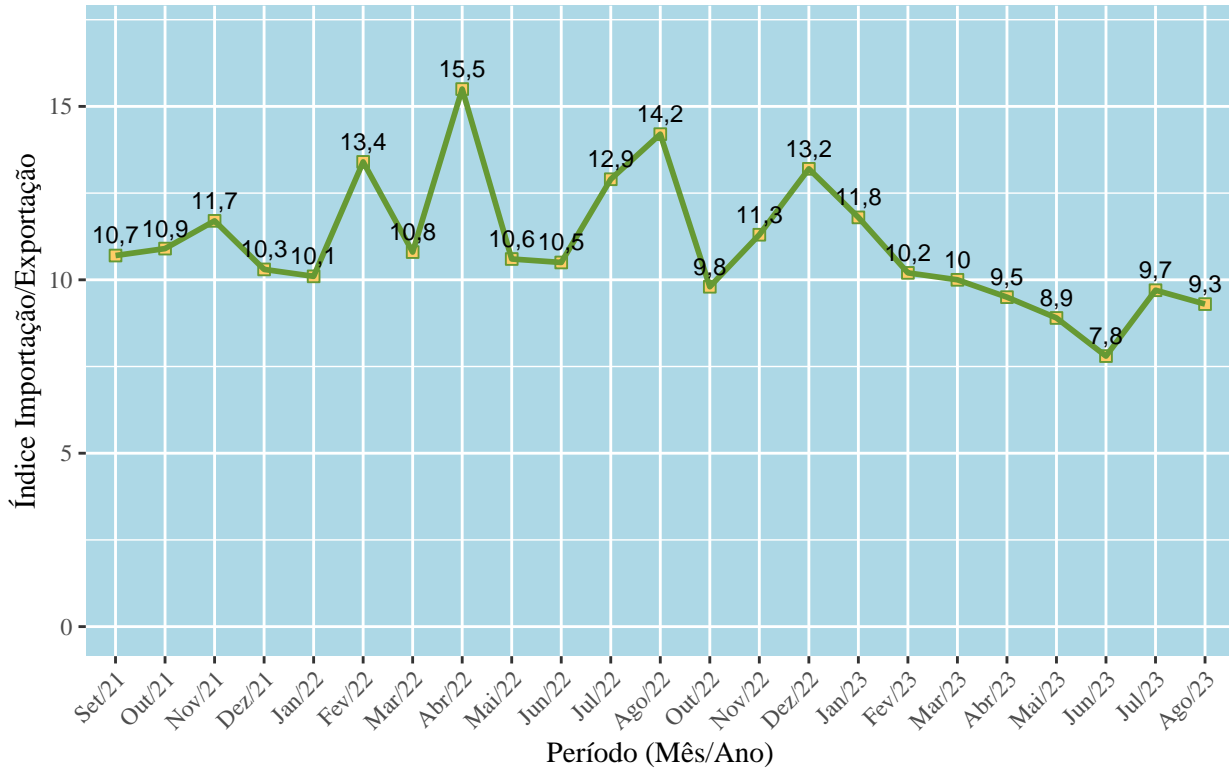



MINISTÉRIO DA ECONOMIA
SECRETARIA ESPECIAL DE COMÉRCIO EXTERIOR E ASSUNTOS INTERNACIONAIS
SECRETARIA DE COMÉRCIO EXTERIOR
SUBSECRETARIA DE OPERAÇÕES DE COMÉRCIO EXTERIOR

Agregação de Valor nas Operações com Drawback Suspensão (%)
Compras no Mercado Interno

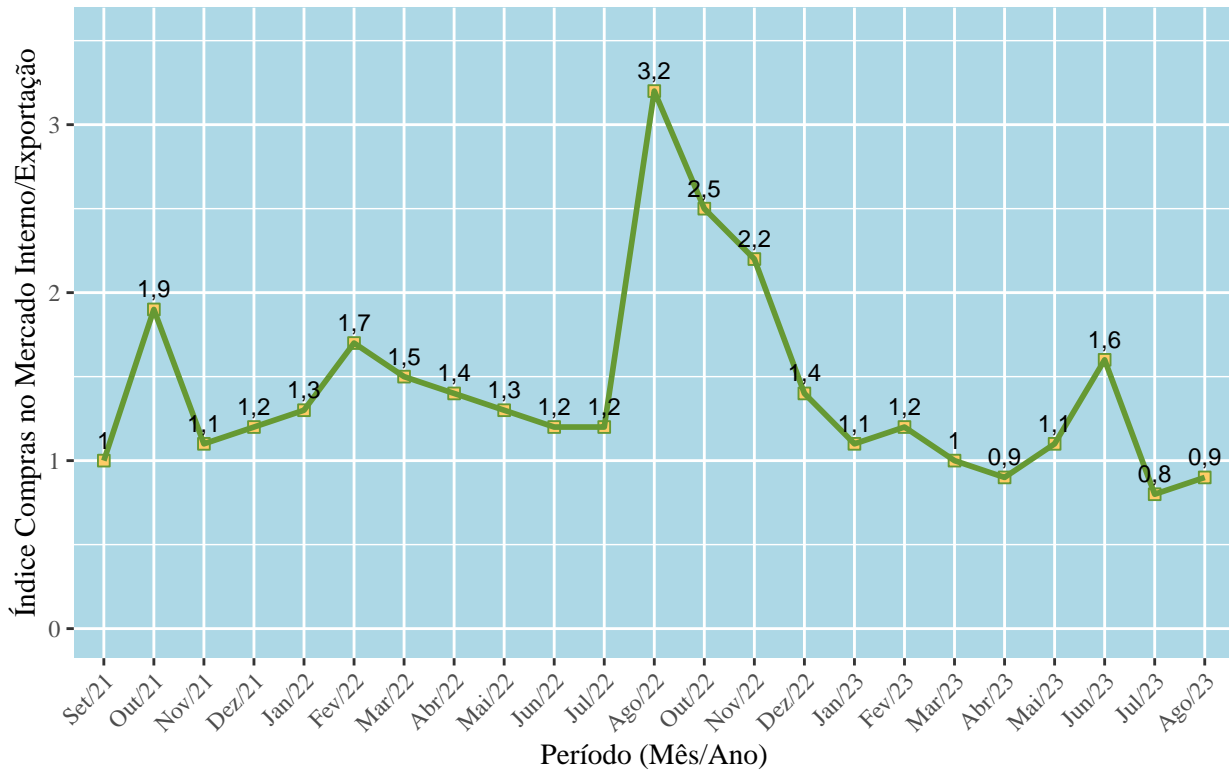



MINISTÉRIO DA ECONOMIA
SECRETARIA ESPECIAL DE COMÉRCIO EXTERIOR E ASSUNTOS INTERNACIONAIS
SECRETARIA DE COMÉRCIO EXTERIOR
SUBSECRETARIA DE OPERAÇÕES DE COMÉRCIO EXTERIOR

6. TIPOS DE ATOS CONCESSÓRIOS DE DRAWBACK SUSPENSÃO

Em **agosto de 2023**, as exportações brasileiras amparadas pelo regime de *drawback* suspensão, do tipo Comum, atingiram US\$ 5.562,1 milhões, correspondendo a 91,7% do total exportado sob *drawback* suspensão neste mês (US\$ 6.064,4 milhões).

Com relação ao *drawback* suspensão do tipo Embarcação Genérico, neste mês, as vendas via regime atingiram o montante de US\$ 12,8 milhões, correspondendo a 0,21% do total exportado sob *drawback* suspensão (US\$ 6.064,4 milhões).

Para o *drawback* do tipo Embarcação, em **agosto de 2023**, não houve registro de vendas.

Quanto ao *drawback* do tipo Genérico, as exportações via regime alcançaram o valor de US\$ 417,8 milhões, correspondendo a 6,9 % do total exportado sob *drawback* suspensão em agosto.

Por fim, o *drawback* suspensão do tipo Intermediário, em **agosto de 2023**, registrou US\$ 51,5 milhões exportados, correspondendo a 0,8 % do total exportado sob *drawback* suspensão neste mês.



MINISTÉRIO DA ECONOMIA
SECRETARIA ESPECIAL DE COMÉRCIO EXTERIOR E ASSUNTOS INTERNACIONAIS
SECRETARIA DE COMÉRCIO EXTERIOR
SUBSECRETARIA DE OPERAÇÕES DE COMÉRCIO EXTERIOR

Tabela 6.1 – Comparação do valor total movimentado por *drawback*, por tipo de ato concessório (em milhões de US\$).

Período	Comum		Embarcação Genérico		Embarcação		Genérico		Intermediário		Total
	USD	(%)	USD	(%)	USD	(%)	USD	(%)	USD	(%)	
Set/21	5.605	94,5	0	0,0	0	0,0	277	4,7	46	0,8	5.928
Out/21	5.287	95,8	3	0,1	0	0,0	187	3,4	42	0,8	5.520
Nov/21	5.067	91,8	1	0,0	0	0,0	344	6,2	67	1,2	5.520
Dez/21	5.090	94,9	17	0,3	0	0,0	213	4,0	46	0,9	5.365
Jan/22	5.148	95,9	4	0,1	0	0,0	174	3,2	41	0,8	5.367
Fev/22	4.439	93,6	9	0,2	0	0,0	271	5,7	24	0,5	4.744
Mar/22	5.341	93,8	47	0,8	0	0,0	279	4,9	24	0,4	5.691
Abr/22	5.674	94,4	6	0,1	0	0,0	289	4,8	39	0,7	6.008
Mai/22	6.216	94,6	13	0,2	0	0,0	328	5,0	15	0,2	6.571
Jun/22	6.181	94,5	14	0,2	1	0,0	327	5,0	16	0,2	6.539
Jul/22	5.697	91,5	56	0,9	6	0,1	439	7,0	28	0,4	6.225
Ago/22	5.336	91,5	24	0,4	0	0,0	409	7,0	62	1,1	5.829
Total	65.081	93,9	192	0,3	7	0,0	3.537	5,1	450	0,6	69.308
Set/22	5.910	93,1	3	0,1	0	0,0	367	5,8	67	1,1	6.348
Out/22	5.730	92,5	15	0,2	5	0,1	369	6,0	73	1,2	6.191
Nov/22	5.275	92,0	9	0,2	0	0,0	385	6,7	68	1,2	5.737
Dez/22	5.946	93,4	27	0,4	0	0,0	323	5,1	71	1,1	6.366
Jan/23	5.333	92,1	14	0,2	4	0,1	392	6,8	50	0,9	5.793
Fev/23	4.809	92,6	12	0,2	0	0,0	308	5,9	66	1,3	5.194
Mar/23	5.673	91,1	17	0,3	0	0,0	465	7,5	71	1,1	6.225
Abr/23	5.233	90,4	47	0,8	0	0,0	435	7,5	72	1,2	5.787
Mai/23	5.725	91,9	5	0,1	7	0,1	431	6,9	60	1,0	6.228
Jun/23	5.735	92,8	7	0,1	0	0,0	368	6,0	67	1,1	6.177
Jul/23	5.561	91,1	7	0,1	0	0,0	434	7,1	58	0,9	6.103
Ago/23	5.562	91,7	13	0,2	0	0,0	418	6,9	52	0,8	6.064
Total	66.492	92,1	175	0,2	16	0,0	4.695	6,5	773	1,1	72.213

Fonte: SISCOMEX.



MINISTÉRIO DA ECONOMIA
SECRETARIA ESPECIAL DE COMÉRCIO EXTERIOR E ASSUNTOS INTERNACIONAIS
SECRETARIA DE COMÉRCIO EXTERIOR
SUBSECRETARIA DE OPERAÇÕES DE COMÉRCIO EXTERIOR

7. SITUAÇÃO DOS ATOS CONCESSÓRIOS DE DRAWBACK SUSPENSÃO

No mês de **agosto de 2023**, foram realizados 1.589 deferimentos em Atos Concessórios de *drawback* (AC), sendo 995 por intervenção da SUEXT e 594 por parâmetros cadastrados no sistema. Esses números consideram também as alterações deferidas no mesmo período, sendo que 23 dessas propostas de alteração foram indeferidas. Houve 12 indeferimentos de novos atos concessórios. Houve 3 cancelamentos neste período.

Tabela 7.1 – *Drawback* suspensão - Número de atos concessórios por situação em agosto (fase de concessão).

Deferimentos DECEX	Deferimentos parâmetros	Indeferimento de Alterações	Cancelamentos	Indeferimentos
995	594	23	3	12

Fonte: SISCOMEX.

Com relação à comprovação do regime de *drawback*, no mês de **agosto de 2023**, foram baixados 322 atos concessórios, sendo que 128 foram baixados regularmente, pois cumpriram o compromisso de exportação e as demais normas do regime; 39 foram baixados com algum incidente, como devolução, nacionalização ou destruição e 131 foram baixados regularmente de acordo com parâmetros cadastrados pela SUEXT no sistema. 23 foram baixados com inadimplemento parcial, por terem cumprido parcialmente o compromisso de exportação e as demais normas do regime; e 1 foram baixados com inadimplemento total, por não terem cumprido o compromisso de exportação e as demais normas do regime.

Tabela 7.2 – *Drawback* suspensão - Número de atos concessórios por situação em agosto (fase de comprovação).

Atos Baixados	Baixados Regularmente	Baixados com Incidentes	Baixados por Parâmetros do Sistema	Baixados com Inadimplemento Total	Baixados com Inadimplemento Parcial
322	128	39	131	1	23

Fonte: SISCOMEX.

Considerando a quantidade total de atos concessórios registrados no sistema (126.102), desde 2001, 37.389 foram baixados pela SUEXT, tendo sido considerados regulares por cumprirem o compromisso de exportação e as demais normas do regime. Além disso, 41.116 atos concessórios foram



MINISTÉRIO DA ECONOMIA
SECRETARIA ESPECIAL DE COMÉRCIO EXTERIOR E ASSUNTOS INTERNACIONAIS
SECRETARIA DE COMÉRCIO EXTERIOR
SUBSECRETARIA DE OPERAÇÕES DE COMÉRCIO EXTERIOR

baixados de acordo com parâmetros definidos pela SUEXT no sistema, também com compromissos de exportação cumpridos. Foram 5.593 atos concessórios que registraram algum tipo de incidente para a liquidação do compromisso. Daqueles que foram considerados inadimplentes, 7.181 estavam totalmente inadimplentes e 9.531 parcialmente inadimplentes.

Tabela 7.3 – *Drawback* suspensão - Número de atos concessórios por situação (quantidade total de AC no sistema).

Total de Atos Registrados	Baixados Regularmente	Baixados com Incidentes	Baixados por Parâmetros do Sistema	Baixados com Inadimplimento Total	Baixados com Inadimplimento Parcial
126.102	37.389	5.593	41.116	7.181	9.531

Fonte: SISCOMEX.



**MINISTÉRIO DA ECONOMIA
SECRETARIA ESPECIAL DE COMÉRCIO EXTERIOR E ASSUNTOS INTERNACIONAIS
SECRETARIA DE COMÉRCIO EXTERIOR
SUBSECRETARIA DE OPERAÇÕES DE COMÉRCIO EXTERIOR**

8. DRAWBACK ISENÇÃO

Em **agosto de 2023**, as reposições de estoques de insumos importados e adquiridos no mercado interno amparadas pelo regime de *drawback*, na modalidade isenção, atingiram US\$ 450,9 milhões.

Em relação ao mesmo período do ano passado (agosto de 2022), a análise comparativa evidencia crescimento de US\$ 306,9 milhões, num aumento de 267,5% das reposições realizadas por meio do regime de *drawback* isenção.



MINISTÉRIO DA ECONOMIA
SECRETARIA ESPECIAL DE COMÉRCIO EXTERIOR E ASSUNTOS INTERNACIONAIS
SECRETARIA DE COMÉRCIO EXTERIOR
SUBSECRETARIA DE OPERAÇÕES DE COMÉRCIO EXTERIOR

Tabela 8.1 – Drawback isenção - reposições efetivamente realizadas nos últimos treze meses (em milhões de US\$).

Mês	Reposições realizadas
Ago/21	114,7
Set/21	138,8
Out/21	145,7
Nov/21	175,6
Dez/21	112,4
Jan/22	120,1
Fev/22	103,7
Mar/22	136,8
Abr/22	106,2
Mai/22	117,8
Jun/22	113,2
Jul/22	140,7
Ago/22	143,9
Set/22	124,2
Out/22	148,4
Nov/22	131,7
Dez/22	103,8
Jan/23	148,4
Fev/23	180,0
Mar/23	365,4
Abr/23	520,9
Mai/23	441,2
Jun/23	357,7
Jul/23	401,5
Ago/23	450,9

Fonte: SISCOMEX.



MINISTÉRIO DA ECONOMIA
SECRETARIA ESPECIAL DE COMÉRCIO EXTERIOR E ASSUNTOS INTERNACIONAIS
SECRETARIA DE COMÉRCIO EXTERIOR
SUBSECRETARIA DE OPERAÇÕES DE COMÉRCIO EXTERIOR

Reposições Realizadas no Regime de Drawback Isenção

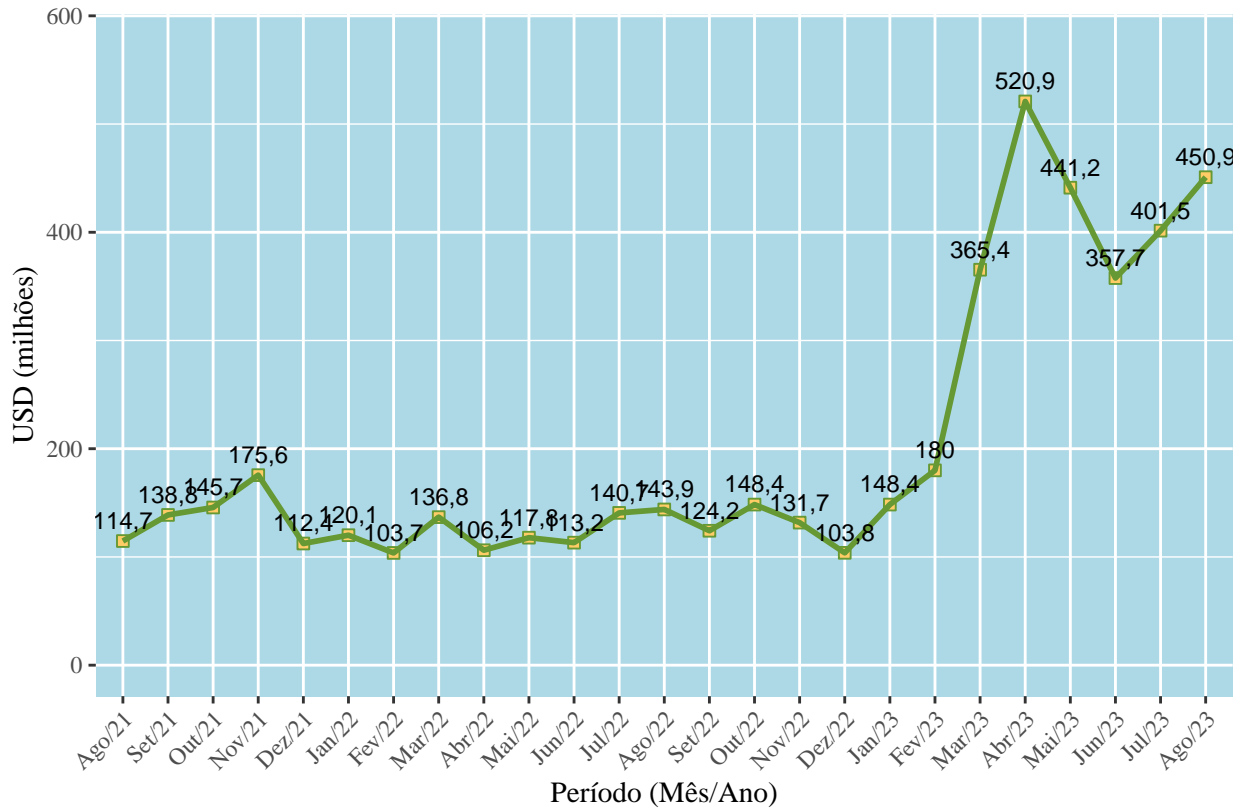



MINISTÉRIO DA ECONOMIA
SECRETARIA ESPECIAL DE COMÉRCIO EXTERIOR E ASSUNTOS INTERNACIONAIS
SECRETARIA DE COMÉRCIO EXTERIOR
SUBSECRETARIA DE OPERAÇÕES DE COMÉRCIO EXTERIOR

9. SITUAÇÃO DOS ATOS CONCESSÓRIOS DE DRAWBACK ISENÇÃO

9.1 AGOSTO DE 2023

Em agosto de 2023, foram realizados 111 deferimentos em Atos Concessórios de *drawback* (AC), na modalidade isenção, sendo 88 por intervenção da SUEXT e 23 por parâmetros cadastrados no sistema. Esses números consideram também as alterações deferidas no mesmo período, sendo que 3 dessas propostas de alteração foram indeferidas. Houve um indeferimento de ato concessório novo. Não houve cancelamentos neste período.

Tabela 9.1 – *Drawback* isenção - Número de atos concessórios por situação em agosto (fase de concessão).

Deferimentos DECEX	Deferimentos parâmetros	Indeferimento de Alterações	Cancelamentos	Indeferimentos
88	23	3	0	1

Fonte: SISCOMEX.

9.2 ÚLTIMOS DOZE MESES

Nos últimos doze meses, foram realizados 3 deferimentos em Atos Concessórios de *drawback* (AC), na modalidade isenção, sendo 1 por intervenção da SUEXT e 2 por parâmetros cadastrados no sistema. Esses números consideram também as alterações deferidas no mesmo período. Não houve proposta de alteração indeferida. Não houve indeferimentos de atos concessórios novos. Não houve cancelamentos neste período.

Tabela 9.2 – *Drawback* isenção - Número de atos concessórios por situação nos últimos doze meses. (fase de concessão).

Deferimentos DECEX	Deferimentos parâmetros	Indeferimento de Alterações	Cancelamentos	Indeferimentos
1	2	0	0	0

Fonte: SISCOMEX.



MINISTÉRIO DA ECONOMIA
SECRETARIA ESPECIAL DE COMÉRCIO EXTERIOR E ASSUNTOS INTERNACIONAIS
SECRETARIA DE COMÉRCIO EXTERIOR
SUBSECRETARIA DE OPERAÇÕES DE COMÉRCIO EXTERIOR

10. NÚMERO DE EMPRESAS BENEFICIÁRIAS

10.1 DRAWBACK SUSPENSÃO - EXPORTAÇÃO - AGOSTO DE 2023

Em agosto de 2023, 1.231 empresas exportaram ao amparo do regime de *drawback*, na modalidade suspensão. Desse total, 75,1% utilizaram o regime especial de drawback para exportações até US\$ 1 milhão; 16,2% exportaram na faixa entre US\$ 1 e 5 milhões; 3,4% das empresas utilizaram o drawback para exportações entre US\$ 5 e 10 milhões; 3,7% das empresas utilizaram o drawback para exportações entre US\$ 10 e 50 milhões; 0,4% exportaram na faixa entre US\$ 50 e 100 milhões; 1,1% utilizaram o drawback para exportações acima de US\$ 100 milhões.

Comparativamente ao mesmo mês de 2022, 1.234 empresas exportaram via *drawback* suspensão, sendo que 74,1% utilizaram o regime especial de drawback para exportações até US\$ 1 milhão; 15,9% realizaram, com drawback, exportações entre US\$ 1 e 5 milhões; 3,8% das empresas utilizaram o drawback para exportações entre US\$ 5 e 10 milhões; 4,4% realizaram, com drawback, exportações entre US\$ 10 e 50 milhões; 0,6% realizaram, com drawback, exportações entre US\$ 50 e 100 milhões; 1,3% utilizaram o drawback para exportações acima de US\$ 100 milhões.

Tabela 10.1 – Número de empresas beneficiárias de acordo com a faixa de exportação - *drawback* suspensão.

Faixa	Ago 2022	(%)	Ago 2023	(%)
Até US\$ 1 milhão	914	74,1	925	75,1
Entre US\$ 1 e 5 milhões	196	15,9	200	16,2
Entre US\$ 5 e 10 milhões	47	3,8	42	3,4
Entre US\$ 10 e 50 milhões	54	4,4	45	3,7
Entre US\$ 50 e 100 milhões	7	0,6	5	0,4
Acima de US\$ 100 milhões	16	1,3	14	1,1
Total	1.234	100,0	1.231	100,0

Fonte: SISCOMEX.



MINISTÉRIO DA ECONOMIA
SECRETARIA ESPECIAL DE COMÉRCIO EXTERIOR E ASSUNTOS INTERNACIONAIS
SECRETARIA DE COMÉRCIO EXTERIOR
SUBSECRETARIA DE OPERAÇÕES DE COMÉRCIO EXTERIOR

10.2 DRAWBACK SUSPENSÃO - EXPORTAÇÃO - ÚLTIMOS DOZE MESES

2.047 empresas exportaram, nos últimos doze meses, ao amparo do regime de *drawback*, na modalidade suspensão. Desse total, 47,1% exportaram na faixa até US\$ 1 milhão; 26,3% utilizaram o regime especial de *drawback* para exportações entre US\$ 1 e 5 milhões; 8,7% utilizaram o *drawback* para exportações entre US\$ 5 e 10 milhões; 11,9% utilizaram o *drawback* para exportações entre US\$ 10 e 50 milhões; 1,9% realizaram, com *drawback*, exportações entre US\$ 50 e 100 milhões; 4,2% das empresas utilizaram o *drawback* para exportações acima de US\$ 100 milhões.

Comparativamente aos doze meses anteriores, 2.003 empresas exportaram via *drawback* suspensão, sendo que 46,6% das empresas utilizaram o *drawback* para exportações até US\$ 1 milhão; 26,7% utilizaram o regime especial de *drawback* para exportações entre US\$ 1 e 5 milhões; 8,9% das empresas utilizaram o *drawback* para exportações entre US\$ 5 e 10 milhões; 11,1% utilizaram o regime especial de *drawback* para exportações entre US\$ 10 e 50 milhões; 2,6% exportaram na faixa entre US\$ 50 e 100 milhões; 4,1% exportaram na faixa acima de US\$ 100 milhões.

Tabela 10.2 – Número de empresas beneficiárias de acordo com a faixa de exportação - *drawback* suspensão - acumulado dos últimos doze meses.

Faixa	Set/2021 a Ago/2022	(%)	Set/2022 a Ago/2023	(%)
Até US\$ 1 milhão	933	46,6	964	47,1
Entre US\$ 1 e 5 milhões	535	26,7	538	26,3
Entre US\$ 5 e 10 milhões	179	8,9	178	8,7
Entre US\$ 10 e 50 milhões	222	11,1	243	11,9
Entre US\$ 50 e 100 milhões	52	2,6	39	1,9
Acima de US\$ 100 milhões	82	4,1	85	4,2
Total	2.003	100,0	2.047	100,0

Fonte: SISCOMEX.



MINISTÉRIO DA ECONOMIA
SECRETARIA ESPECIAL DE COMÉRCIO EXTERIOR E ASSUNTOS INTERNACIONAIS
SECRETARIA DE COMÉRCIO EXTERIOR
SUBSECRETARIA DE OPERAÇÕES DE COMÉRCIO EXTERIOR

10.3 DRAWBACK SUSPENSÃO - IMPORTAÇÃO - AGOSTO DE 2023

O número de empresas que importaram ao amparo do regime de *drawback* suspensão, em **agosto de 2023**, alcançou o montante de 662. Desse total, 86% realizaram, com *drawback*, importações até US\$ 1 milhão; 10,7% realizaram, com *drawback*, importações entre US\$ 1 e 5 milhões; 1,5% utilizaram o *drawback* para importações entre US\$ 5 e 10 milhões; 1,7% realizaram, com *drawback*, importações entre US\$ 10 e 50 milhões; não houve importações com *drawback* entre US\$ 50 e 100 milhões; 0,2% das empresas utilizaram o *drawback* para importações acima de US\$ 100 milhões.

Comparativamente ao mesmo período de 2022, 717 empresas importaram via *drawback* suspensão, sendo que 87,4% utilizaram o *drawback* para importações até US\$ 1 milhão; 9,2% utilizaram o regime especial de *drawback* para importações entre US\$ 1 e 5 milhões; 2% utilizaram o regime especial de *drawback* para importações entre US\$ 5 e 10 milhões; 1,1% utilizaram o regime especial de *drawback* para importações entre US\$ 10 e 50 milhões; 0,3% das empresas utilizaram o *drawback* para importações entre US\$ 50 e 100 milhões; não houve importações com *drawback* acima de US\$ 100 milhões.

Tabela 10.3 – Número de empresas beneficiárias de acordo com a faixa de importação - *drawback* suspensão.

Faixa	Ago 2022	(%)	Ago 2023	(%)
Até US\$ 1 milhão	627	87,4	569	86,0
Entre US\$ 1 e 5 milhões	66	9,2	71	10,7
Entre US\$ 5 e 10 milhões	14	2,0	10	1,5
Entre US\$ 10 e 50 milhões	8	1,1	11	1,7
Entre US\$ 50 e 100 milhões	2	0,3	0	0,0
Acima de US\$ 100 milhões	0	0,0	1	0,2
Total	717	100,0	662	100,0

Fonte: SISCOMEX.

10.4 DRAWBACK SUSPENSÃO - IMPORTAÇÃO - ÚLTIMOS DOZE MESES

O número de empresas que importaram ao amparo do regime de *drawback* suspensão, nos últimos doze meses, alcançou o montante de 1.551. Desse total, 72,9% importaram na faixa até US\$ 1 milhão;



MINISTÉRIO DA ECONOMIA
SECRETARIA ESPECIAL DE COMÉRCIO EXTERIOR E ASSUNTOS INTERNACIONAIS
SECRETARIA DE COMÉRCIO EXTERIOR
SUBSECRETARIA DE OPERAÇÕES DE COMÉRCIO EXTERIOR

15,8% das empresas utilizaram o drawback para importações entre US\$ 1 e 5 milhões; 4,2% das empresas utilizaram o drawback para importações entre US\$ 5 e 10 milhões; 5,8% utilizaram o drawback para importações entre US\$ 10 e 50 milhões; 0,8% utilizaram o regime especial de drawback para importações entre US\$ 50 e 100 milhões; 0,5% utilizaram o drawback para importações acima de US\$ 100 milhões.

Comparativamente ao período que compreende os doze meses anteriores, 1.610 empresas importaram via *drawback* suspensão, sendo que 70,5% importaram na faixa até US\$ 1 milhão; 17,4% realizaram, com drawback, importações entre US\$ 1 e 5 milhões; 4,3% utilizaram o drawback para importações entre US\$ 5 e 10 milhões; 5,8% utilizaram o regime especial de drawback para importações entre US\$ 10 e 50 milhões; 1,2% importaram na faixa entre US\$ 50 e 100 milhões; 0,7% das empresas utilizaram o drawback para importações acima de US\$ 100 milhões.

Tabela 10.4 – Número de empresas beneficiárias de acordo com a faixa de importação - *drawback* suspensão - acumulado dos últimos doze meses.

Faixa	Set/2021 a Ago/2022	(%)	Set/2022 a Ago/2023	(%)
Até US\$ 1 milhão	1.135	70,5	1.130	72,9
Entre US\$ 1 e 5 milhões	280	17,4	245	15,8
Entre US\$ 5 e 10 milhões	70	4,3	65	4,2
Entre US\$ 10 e 50 milhões	94	5,8	90	5,8
Entre US\$ 50 e 100 milhões	20	1,2	13	0,8
Acima de US\$ 100 milhões	11	0,7	8	0,5
Total	1.610	100,0	1.551	100,0

Fonte: SISCOMEX.

10.5 DRAWBACK ISENÇÃO - AGOSTO DE 2023

O número de empresas beneficiárias do regime de *drawback*, na modalidade isenção, que repuseram seus estoques, em **agosto de 2023**, foi 410. Desse total, 91,5% utilizaram o drawback para importações até US\$ 1 milhão; 6,8% importaram na faixa entre US\$ 1 e 5 milhões; 0,7% utilizaram o drawback para importações entre US\$ 5 e 10 milhões; 0,5% utilizaram o drawback para importações



MINISTÉRIO DA ECONOMIA
SECRETARIA ESPECIAL DE COMÉRCIO EXTERIOR E ASSUNTOS INTERNACIONAIS
SECRETARIA DE COMÉRCIO EXTERIOR
SUBSECRETARIA DE OPERAÇÕES DE COMÉRCIO EXTERIOR

entre US\$ 10 e 50 milhões; 0,2% utilizaram o regime especial de drawback para importações entre US\$ 50 e 100 milhões; 0,2% utilizaram o drawback para importações acima de US\$ 100 milhões.

Comparativamente ao mesmo mês de 2022, 378 empresas utilizaram *drawback* isenção para importar, sendo que 92,1% utilizaram o drawback para importações até US\$ 1 milhão; 7,4% importaram na faixa entre US\$ 1 e 5 milhões; 0,3% importaram na faixa entre US\$ 5 e 10 milhões; 0,3% importaram na faixa entre US\$ 10 e 50 milhões; não houve importações com *drawback* entre US\$ 50 e 100 milhões; não houve importações com *drawback* acima de US\$ 100 milhões.

Tabela 10.5 – Número de empresas beneficiárias de acordo com a faixa de importação - *drawback* isenção.

Faixa	Ago 2022	(%)	Ago 2023	(%)
Até US\$ 1 milhão	348	92,1	375	91,5
Entre US\$ 1 e 5 milhões	28	7,4	28	6,8
Entre US\$ 5 e 10 milhões	1	0,3	3	0,7
Entre US\$ 10 e 50 milhões	1	0,3	2	0,5
Entre US\$ 50 e 100 milhões	0	0,0	1	0,2
Acima de US\$ 100 milhões	0	0,0	1	0,2
Total	378	100,0	410	100,0

Fonte: SISCOMEX.

10.6 DRAWBACK ISENÇÃO - ÚLTIMOS DOZE MESES

O número de empresas beneficiárias do regime de *drawback*, na modalidade isenção, que repuseram seus estoques, durante os últimos doze meses, foi 740. Desse total, 67,6% importaram na faixa até US\$ 1 milhão; 22,2% das empresas utilizaram o drawback para importações entre US\$ 1 e 5 milhões; 5,3% utilizaram o drawback para importações entre US\$ 5 e 10 milhões; 3,8% utilizaram o drawback para importações entre US\$ 10 e 50 milhões; 0,7% realizaram, com drawback, importações entre US\$ 50 e 100 milhões; 0,5% realizaram, com drawback, importações acima de US\$ 100 milhões.

Comparativamente aos doze meses anteriores, 709 empresas utilizaram *drawback* isenção para importar, sendo que 69,5% utilizaram o drawback para importações até US\$ 1 milhão; 22% importaram na faixa entre US\$ 1 e 5 milhões; 4,2% utilizaram o regime especial de drawback para importações entre US\$ 5 e 10 milhões; 3,5% realizaram, com drawback, importações entre US\$ 10 e 50 milhões;



MINISTÉRIO DA ECONOMIA
SECRETARIA ESPECIAL DE COMÉRCIO EXTERIOR E ASSUNTOS INTERNACIONAIS
SECRETARIA DE COMÉRCIO EXTERIOR
SUBSECRETARIA DE OPERAÇÕES DE COMÉRCIO EXTERIOR

0,6% realizaram, com drawback, importações entre US\$ 50 e 100 milhões; 0,1% realizaram, com drawback, importações acima de US\$ 100 milhões.

Tabela 10.6 – Número de empresas beneficiárias de acordo com a faixa de importação - *drawback* isenção, acumulado dos últimos doze meses.

Faixa	Set/2021 a Ago/2022	(%)	Set/2022 a Ago/2023	(%)
Até US\$ 1 milhão	493	69,5	500	67,6
Entre US\$ 1 e 5 milhões	156	22,0	164	22,2
Entre US\$ 5 e 10 milhões	30	4,2	39	5,3
Entre US\$ 10 e 50 milhões	25	3,5	28	3,8
Entre US\$ 50 e 100 milhões	4	0,6	5	0,7
Acima de US\$ 100 milhões	1	0,1	4	0,5
Total	709	100,0	740	100,0

Fonte: SISCOMEX.