



**MINISTÉRIO DA ECONOMIA
SECRETARIA ESPECIAL DE COMÉRCIO EXTERIOR E ASSUNTOS INTERNACIONAIS
SECRETARIA DE COMÉRCIO EXTERIOR
SUBSECRETARIA DE OPERAÇÕES DE COMÉRCIO EXTERIOR**

**DADOS COMPILADOS SOBRE DRAWBACK SUSPENSÃO E
ISENÇÃO
JUNHO DE 2023**

**Compilação dos dados de drawback referentes
ao mês de junho de 2023**

**Coordenação de Normas e Análise Econômica - CONAE
Brasília, 25 de agosto de 2023**



MINISTÉRIO DA ECONOMIA
SECRETARIA ESPECIAL DE COMÉRCIO EXTERIOR E ASSUNTOS INTERNACIONAIS
SECRETARIA DE COMÉRCIO EXTERIOR
SUBSECRETARIA DE OPERAÇÕES DE COMÉRCIO EXTERIOR

Sumário

1	DESTAQUES DO PERÍODO	3
2	REPRESENTATIVIDADE DO DRAWBACK SUSPENSÃO NO COMÉRCIO EXTERIOR BRASILEIRO	5
2.1	EXPORTAÇÕES	5
2.2	IMPORTAÇÕES	8
2.3	COMPRAS NO MERCADO INTERNO	11
3	CLASSIFICAÇÃO DE ACORDO COM A CLASSIFICAÇÃO INTERNACIONAL PADRÃO POR ATIVIDADE ECONÔMICA (INTERNATIONAL STANDARD INDUSTRIAL CLASSIFICATION - ISIC) NO DRAWBACK SUSPENSÃO	15
3.1	EXPORTAÇÕES - ISIC	15
3.2	IMPORTAÇÕES - ISIC	19
3.3	COMPRAS NO MERCADO INTERNO - ISIC	23
4	CLASSIFICAÇÃO DE ACORDO COM A CLASSIFICAÇÃO UNIFORME PARA O COMÉRCIO INTERNACIONAL (CUCI) NO DRAWBACK SUSPENSÃO	25
4.1	EXPORTAÇÕES - CUCI	25
4.2	IMPORTAÇÕES - CUCI	27
4.3	COMPRAS NO MERCADO INTERNO - CUCI	29
5	AGREGAÇÃO DE VALOR NO DRAWBACK SUSPENSÃO	31



MINISTÉRIO DA ECONOMIA
SECRETARIA ESPECIAL DE COMÉRCIO EXTERIOR E ASSUNTOS INTERNACIONAIS
SECRETARIA DE COMÉRCIO EXTERIOR
SUBSECRETARIA DE OPERAÇÕES DE COMÉRCIO EXTERIOR

6	TIPOS DE ATOS CONCESSÓRIOS DE DRAWBACK SUSPENSÃO	35
7	SITUAÇÃO DOS ATOS CONCESSÓRIOS DE DRAWBACK SUSPENSÃO	37
8	DRAWBACK ISENÇÃO	39
9	SITUAÇÃO DOS ATOS CONCESSÓRIOS DE DRAWBACK ISENÇÃO	42
9.1	JUNHO DE 2023	42
9.2	ÚLTIMOS DOZE MESES	42
10	NÚMERO DE EMPRESAS BENEFICIÁRIAS	43
10.1	DRAWBACK SUSPENSÃO - EXPORTAÇÃO - JUNHO DE 2023	43
10.2	DRAWBACK SUSPENSÃO - EXPORTAÇÃO - ÚLTIMOS DOZE MESES	44
10.3	DRAWBACK SUSPENSÃO - IMPORTAÇÃO - JUNHO DE 2023	45
10.4	DRAWBACK SUSPENSÃO - IMPORTAÇÃO - ÚLTIMOS DOZE MESES	45
10.5	DRAWBACK ISENÇÃO - JUNHO DE 2023	46
10.6	DRAWBACK ISENÇÃO - ÚLTIMOS DOZE MESES	47



MINISTÉRIO DA ECONOMIA
SECRETARIA ESPECIAL DE COMÉRCIO EXTERIOR E ASSUNTOS INTERNACIONAIS
SECRETARIA DE COMÉRCIO EXTERIOR
SUBSECRETARIA DE OPERAÇÕES DE COMÉRCIO EXTERIOR

1. DESTAQUES DO PERÍODO

- Em **junho de 2023**, as exportações com *drawback* suspensão somaram **US\$ 6,1 bilhões**, equivalentes a **20,7%** do total exportado no período (**US\$ 29,7 bilhões**). As importações, por sua vez, atingiram **US\$ 478,7 milhões**, **2,5%** do total de **US\$ 19,5 bilhões** importados no período. As compras no mercado interno somaram **US\$ 44,7 milhões**, que representam **8,5%** (**US\$ 523,4 milhões**) do total de insumos adquiridos - importações e compras no mercado interno - ao amparo do *drawback* suspensão;
- Nos **últimos 12 meses**, as exportações com *drawback* atingiram **US\$ 71,7 bilhões**, representando **21,4%** do total (**US\$ 335,3 bilhões**) exportado pelo Brasil. No mesmo período, as importações com *drawback* atingiram **US\$ 7,9 bilhões**, correspondendo a **3%** do total (**US\$ 263,4 bilhões**) importado pelo país. Quanto às compras no mercado interno, estas alcançaram **US\$ 1.078 milhões**, **12%** do total de insumos (**US\$ 8,9 bilhões**) comprados via regime aduaneiro especial de *drawback*;
- No mês de **junho de 2023**, as exportações, de acordo com a **Classificação Internacional Padrão por Atividade Econômica (International Standard Industrial Classification - ISIC)** compuseram-se da seguinte forma: **65,3%** referentes a **Indústria de Transformação**, **33,6%** a **Indústria Extrativa**, **0,8%** a **Agropecuária** e **0,2%** a **Outros Produtos**. Em relação às importações, **82,6%** compuseram-se de **Indústria de Transformação**, **14,1%** de **Indústria Extrativa**, **1,8%** de **Outros Produtos** e **1,5%** de **Agropecuária**. As compras no mercado interno, em **junho de 2023**, consistiram de **98,6%** de **Indústria de Transformação**, **1,2%** de **Indústria Extrativa**, **0,1%** de **Agropecuária** e **0,1%** de **Outros Produtos**;
- De acordo com a **Classificação Uniforme para o Comércio Internacional (CUCI)**, os produtos com maiores valores exportados sob o amparo de *drawback* suspensão, em **junho de 2023**, foram: (1) **Minério de ferro e seus concentrados**, (2) **Produtos semi-acabados, lingotes e outras formas primárias de ferro ou aço** e (3) **Carnes de aves e suas miudezas comestíveis, frescas, refrigeradas ou congeladas**. Os produtos mais importados, de acordo com a CUCI foram: (1) **Elementos químicos inorgânicos, óxidos e sais de halogêneos**, (2) **Carvão, mesmo em pó, mas não aglomerado** e (3) **Produtos semi-acabados, lingotes e outras formas primárias de ferro ou aço**. Para compras no mercado interno, destacaram-se: (1) **Produtos residuais de petróleo e materiais relacionados**, (2) **Papel e cartão** e (3) **Compostos de função nitrogênio**;



MINISTÉRIO DA ECONOMIA
SECRETARIA ESPECIAL DE COMÉRCIO EXTERIOR E ASSUNTOS INTERNACIONAIS
SECRETARIA DE COMÉRCIO EXTERIOR
SUBSECRETARIA DE OPERAÇÕES DE COMÉRCIO EXTERIOR

- O índice médio das **Importações/Exportações**, com relação à agregação de valor no mês de **junho de 2023**, foi **7,8%**, e o índice médio de **Compras no Mercado Interno/Exportações** foi **0,7%**;
- Em **junho de 2023**, as reposições de estoques de insumos importados e adquiridos no mercado interno amparadas pelo regime de *drawback* isenção, cursadas no sistema web, atingiram **US\$ 357,7 milhões**;
- No período em questão, **1.201** empresas exportaram ao amparo do *drawback* suspensão. **616** empresas importaram utilizando-se do *drawback* suspensão e **NA** do isenção.



**MINISTÉRIO DA ECONOMIA
SECRETARIA ESPECIAL DE COMÉRCIO EXTERIOR E ASSUNTOS INTERNACIONAIS
SECRETARIA DE COMÉRCIO EXTERIOR
SUBSECRETARIA DE OPERAÇÕES DE COMÉRCIO EXTERIOR**

2. REPRESENTATIVIDADE DO DRAWBACK SUSPENSÃO NO COMÉRCIO EXTERIOR BRASILEIRO

2.1 EXPORTAÇÕES

Em **junho de 2023**, as exportações brasileiras amparadas pelo regime aduaneiro especial de *drawback* suspensão atingiram aproximadamente US\$ 6,1 bilhões, correspondendo a 20,7% do total exportado neste mês (US\$ 29,7 bilhões). Em relação ao mês de junho de 2022, a análise comparativa evidencia redução de 6,1% das operações amparadas pelo regime de *drawback*, representando redução de US\$ 0,4 bilhão (variação de 6,5 para 6,1 bilhões de dólares). No acumulado dos últimos doze meses, as exportações via *drawback* somaram US\$ 71,7 bilhões, correspondendo a 21,4% do total exportado (US\$ 335,3 bilhões).



MINISTÉRIO DA ECONOMIA
SECRETARIA ESPECIAL DE COMÉRCIO EXTERIOR E ASSUNTOS INTERNACIONAIS
SECRETARIA DE COMÉRCIO EXTERIOR
SUBSECRETARIA DE OPERAÇÕES DE COMÉRCIO EXTERIOR

Tabela 2.1 – Exportações sob o regime de *drawback* suspensão em comparação com as exportações totais (em US\$).

Mês	Exportações com Drawback	Exportações Totais	(%)
Jul/21	6.302.553.866	25.508.595.503	24,7
Ago/21	6.632.859.903	27.216.375.900	24,4
Set/21	5.928.254.134	24.376.129.510	24,3
Out/21	5.519.524.882	22.602.637.234	24,4
Nov/21	5.520.483.962	20.501.766.210	26,9
Dez/21	5.365.309.092	24.432.406.778	22,0
Jan/22	5.366.948.966	19.779.928.894	27,1
Fev/22	4.743.753.091	23.513.305.117	20,2
Mar/22	5.690.795.778	29.422.320.196	19,3
Abr/22	6.007.974.721	28.969.694.687	20,7
Mai/22	6.571.484.548	29.642.851.197	22,2
Jun/22	6.539.042.698	32.742.194.543	20,0
Total	70.188.985.641	308.708.205.769	22,7
Jul/22	6.225.166.445	29.844.324.640	20,9
Ago/22	5.829.486.672	30.786.908.834	18,9
Set/22	6.344.001.533	28.587.334.142	22,2
Out/22	6.181.698.660	26.852.476.461	23,0
Nov/22	5.732.051.728	27.652.303.451	20,7
Dez/22	6.351.301.766	26.342.396.058	24,1
Jan/23	5.613.901.492	22.820.716.829	24,6
Fev/23	5.185.574.419	20.243.146.046	25,6
Mar/23	6.197.156.480	32.819.393.028	18,9
Abr/23	5.756.848.890	27.086.429.202	21,3
Mai/23	6.186.052.813	32.657.432.453	18,9
Jun/23	6.139.474.378	29.655.847.897	20,7
Total	71.742.715.276	335.348.709.041	21,4

Fonte: SISCOMEX.



MINISTÉRIO DA ECONOMIA
SECRETARIA ESPECIAL DE COMÉRCIO EXTERIOR E ASSUNTOS INTERNACIONAIS
SECRETARIA DE COMÉRCIO EXTERIOR
SUBSECRETARIA DE OPERAÇÕES DE COMÉRCIO EXTERIOR

Exportações via Drawback
Comparadas às Exportações Totais

■ Exportações com Drawback ■ Exportações Totais

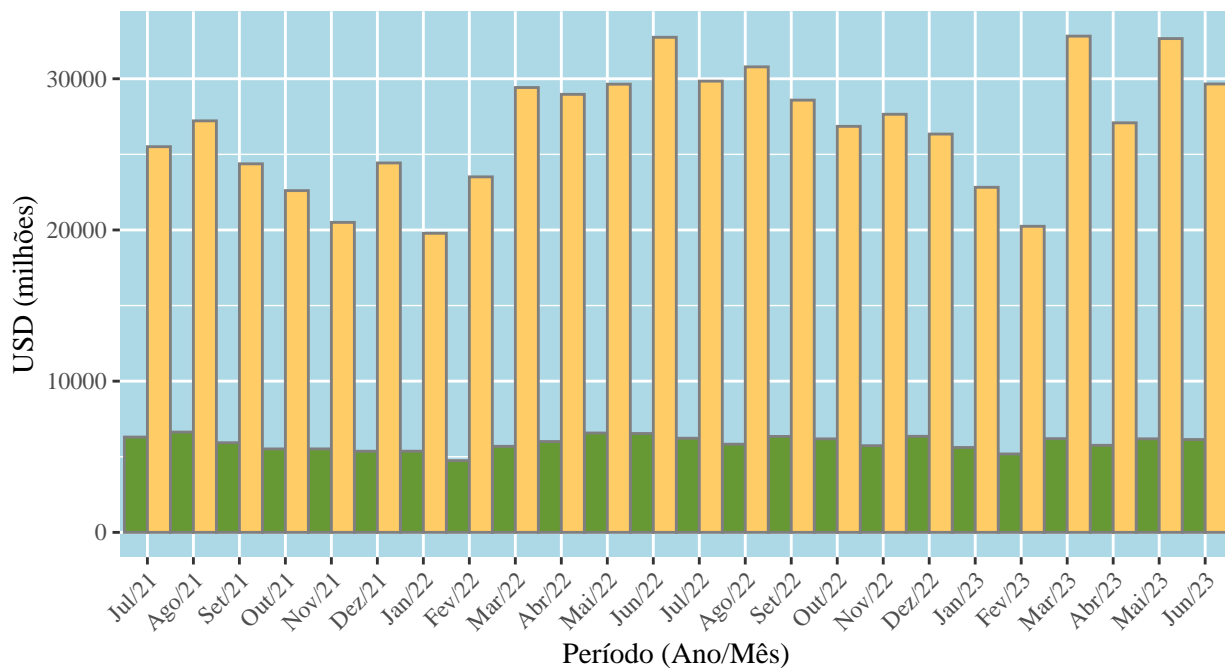



MINISTÉRIO DA ECONOMIA
SECRETARIA ESPECIAL DE COMÉRCIO EXTERIOR E ASSUNTOS INTERNACIONAIS
SECRETARIA DE COMÉRCIO EXTERIOR
SUBSECRETARIA DE OPERAÇÕES DE COMÉRCIO EXTERIOR

**Participação das Exportações via Drawback
nas Exportações Totais**

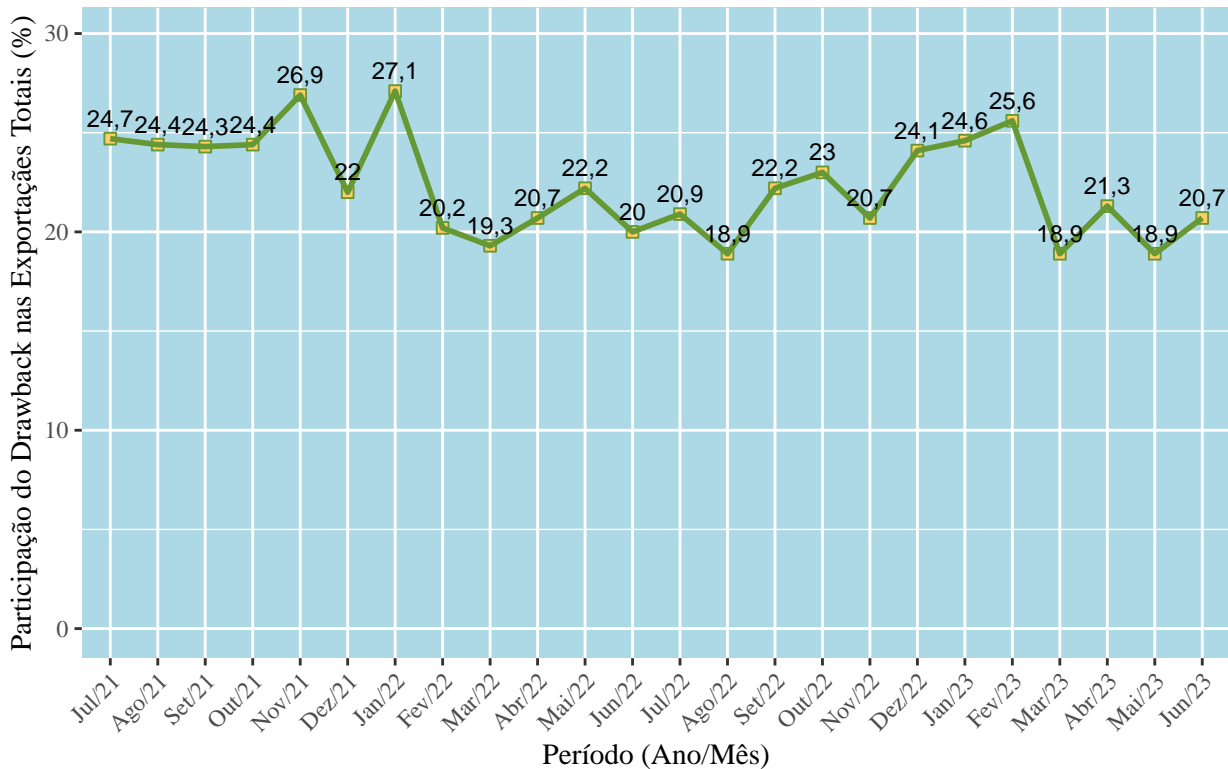

2.2 IMPORTAÇÕES

Em **junho de 2023**, as importações brasileiras amparadas por *drawback* suspensão atingiram aproximadamente US\$ 478,7 milhões, correspondendo a 2,5% do total importado pelo país no mês corrente (US\$ 19,5 bilhões). Em relação ao mês de junho de 2022, a análise comparativa evidencia redução de 30,5% das operações amparadas pelo regime de *drawback*, no montante de US\$ 210,5 milhões (variação de 689,2 para 478,7 milhões de dólares). No acumulado dos últimos doze meses, as importações via *drawback* somaram US\$ 7,9 bilhões, correspondendo a 3% do total importado (US\$ 263,4 bilhões).



MINISTÉRIO DA ECONOMIA
SECRETARIA ESPECIAL DE COMÉRCIO EXTERIOR E ASSUNTOS INTERNACIONAIS
SECRETARIA DE COMÉRCIO EXTERIOR
SUBSECRETARIA DE OPERAÇÕES DE COMÉRCIO EXTERIOR

Tabela 2.2 – Importações sob o regime de *drawback* suspensão em comparação com as importações totais (em US\$).

Mês	Importações com Drawback	Importações Totais	(%)
Jul/21	565.601.155	18.128.645.229	3,1
Ago/21	663.845.909	19.557.276.638	3,4
Set/21	632.473.468	19.975.447.581	3,2
Out/21	602.391.167	20.538.918.428	2,9
Nov/21	648.124.474	21.611.840.519	3,0
Dez/21	555.283.292	20.419.466.049	2,7
Jan/22	541.581.798	19.839.036.895	2,7
Fev/22	635.775.951	18.884.032.639	3,4
Mar/22	617.300.715	21.809.139.241	2,8
Abr/22	933.212.687	20.742.942.801	4,5
Mai/22	698.563.282	24.685.194.348	2,8
Jun/22	689.195.555	23.852.259.120	2,9
Total	7.783.349.453	250.044.199.488	3,1
Jul/22	802.457.596	24.487.010.025	3,3
Ago/22	828.939.590	26.680.226.835	3,1
Set/22	734.727.854	24.892.711.361	3,0
Out/22	603.724.263	23.477.105.126	2,6
Nov/22	646.560.135	21.451.985.909	3,0
Dez/22	840.615.653	21.809.042.646	3,9
Jan/23	684.726.152	20.510.752.712	3,3
Fev/23	528.131.629	17.673.685.309	3,0
Mar/23	616.214.518	22.072.051.122	2,8
Abr/23	551.316.266	19.157.084.528	2,9
Mai/23	552.367.092	21.694.623.020	2,5
Jun/23	478.744.520	19.509.573.228	2,5
Total	7.868.525.268	263.415.851.821	3,0

Fonte: SISCOMEX.



MINISTÉRIO DA ECONOMIA
SECRETARIA ESPECIAL DE COMÉRCIO EXTERIOR E ASSUNTOS INTERNACIONAIS
SECRETARIA DE COMÉRCIO EXTERIOR
SUBSECRETARIA DE OPERAÇÕES DE COMÉRCIO EXTERIOR

Importações via Drawback
Comparadas às Importações Totais

■ Importações com Drawback ■ Importações Totais

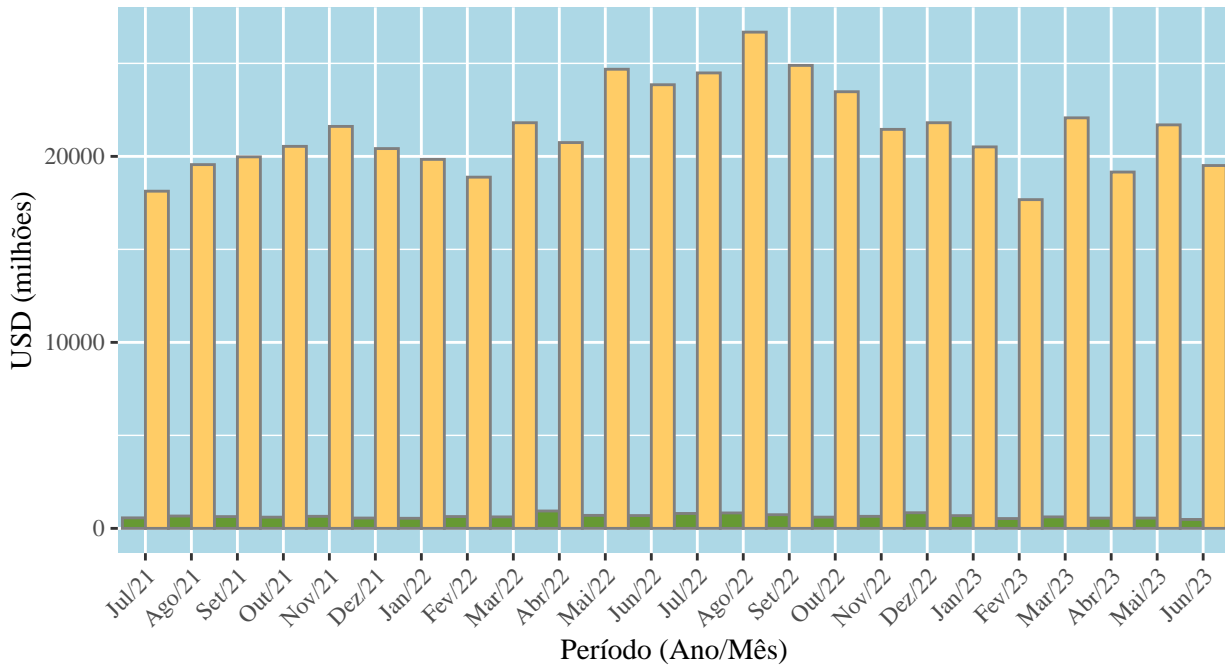



MINISTÉRIO DA ECONOMIA
SECRETARIA ESPECIAL DE COMÉRCIO EXTERIOR E ASSUNTOS INTERNACIONAIS
SECRETARIA DE COMÉRCIO EXTERIOR
SUBSECRETARIA DE OPERAÇÕES DE COMÉRCIO EXTERIOR

**Participação das Importações via Drawback
nas Importações Totais**

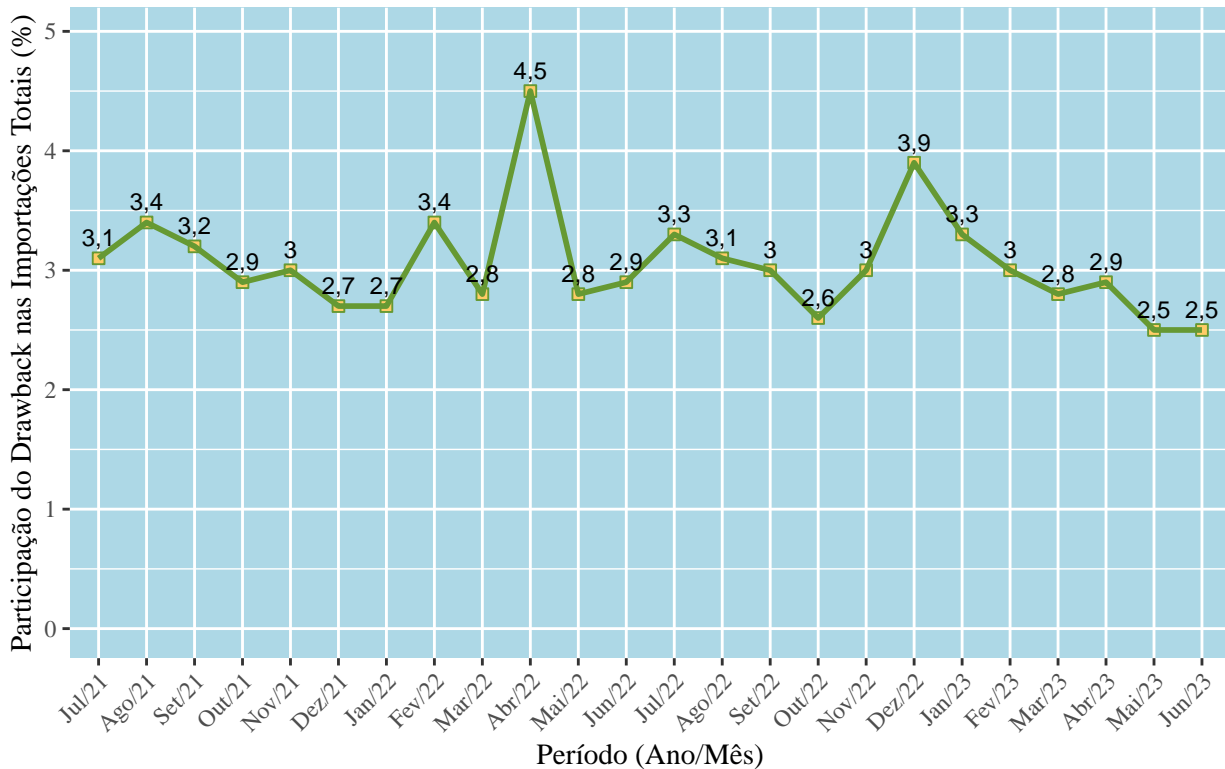

2.3 COMPRAS NO MERCADO INTERNO

Em **junho de 2023**, as compras no mercado interno amparadas por *drawback* suspensão atingiram aproximadamente US\$ 44,7 milhões, correspondendo a 8,5% do total de insumos¹ utilizados neste mês (US\$ 523,4 milhões). Em relação ao mês de junho de 2022, a análise comparativa evidencia redução de 40,7% das operações amparadas pelo regime de *drawback*, na quantia de US\$ 30,6 milhões (variação de 75,3 para 44,7 milhões de dólares). No acumulado dos últimos doze meses, as aquisições no mercado interno, via *drawback*, somaram US\$ 1.078 milhões, correspondendo a 12% do total de insumos utilizados nos processos produtivos (US\$ 8,9 bilhões).

¹Soma das importações e compras no mercado interno, amparados pelo regime especial de *drawback*



MINISTÉRIO DA ECONOMIA
SECRETARIA ESPECIAL DE COMÉRCIO EXTERIOR E ASSUNTOS INTERNACIONAIS
SECRETARIA DE COMÉRCIO EXTERIOR
SUBSECRETARIA DE OPERAÇÕES DE COMÉRCIO EXTERIOR

Tabela 2.3 – Compras no mercado interno sob o regime de *drawback* suspensão em comparação com os insumos totais (em US\$).

Mês	Compras no Mercado Interno	Insumos Totais	(%)
Jul/21	257.172.233	822.773.388	31,3
Ago/21	109.999.030	773.844.939	14,2
Set/21	58.995.628	691.469.096	8,5
Out/21	106.611.985	709.003.152	15,0
Nov/21	60.333.173	708.457.647	8,5
Dez/21	63.522.966	618.806.258	10,3
Jan/22	70.908.588	612.490.386	11,6
Fev/22	80.151.187	715.927.138	11,2
Mar/22	85.404.148	702.704.863	12,2
Abr/22	86.177.431	1.019.390.118	8,5
Mai/22	83.676.600	782.239.882	10,7
Jun/22	75.258.702	764.454.257	9,8
Total	1.138.211.671	8.921.561.124	12,8
Jul/22	74.935.817	877.393.413	8,5
Ago/22	186.900.898	1.015.840.488	18,4
Set/22	143.001.153	877.729.007	16,3
Out/22	151.298.032	755.022.295	20,0
Nov/22	121.834.431	768.394.566	15,9
Dez/22	86.214.655	926.830.308	9,3
Jan/23	55.187.843	739.913.995	7,5
Fev/23	60.021.675	588.153.304	10,2
Mar/23	52.828.582	669.043.100	7,9
Abr/23	45.486.074	596.802.340	7,6
Mai/23	55.599.764	607.966.856	9,1
Jun/23	44.655.393	523.399.913	8,5
Total	1.077.964.317	8.946.489.585	12,0

Fonte: SISCOMEX.



MINISTÉRIO DA ECONOMIA
SECRETARIA ESPECIAL DE COMÉRCIO EXTERIOR E ASSUNTOS INTERNACIONAIS
SECRETARIA DE COMÉRCIO EXTERIOR
SUBSECRETARIA DE OPERAÇÕES DE COMÉRCIO EXTERIOR

Compras no Mercado Interno
via Drawback Comparadas aos Insumos Totais

■ Compras no Mercado Interno ■ Insumos Totais

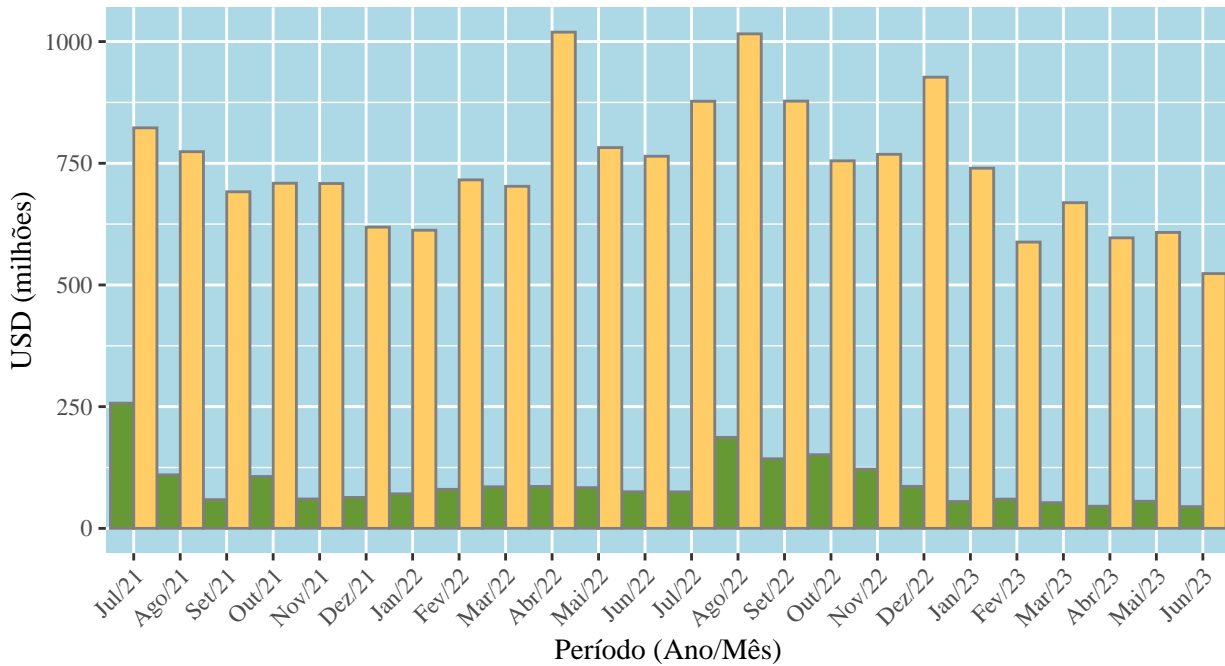



MINISTÉRIO DA ECONOMIA
SECRETARIA ESPECIAL DE COMÉRCIO EXTERIOR E ASSUNTOS INTERNACIONAIS
SECRETARIA DE COMÉRCIO EXTERIOR
SUBSECRETARIA DE OPERAÇÕES DE COMÉRCIO EXTERIOR

**Participação das Compras no Mercado Interno
via Drawback nos Insumos Totais (%)**

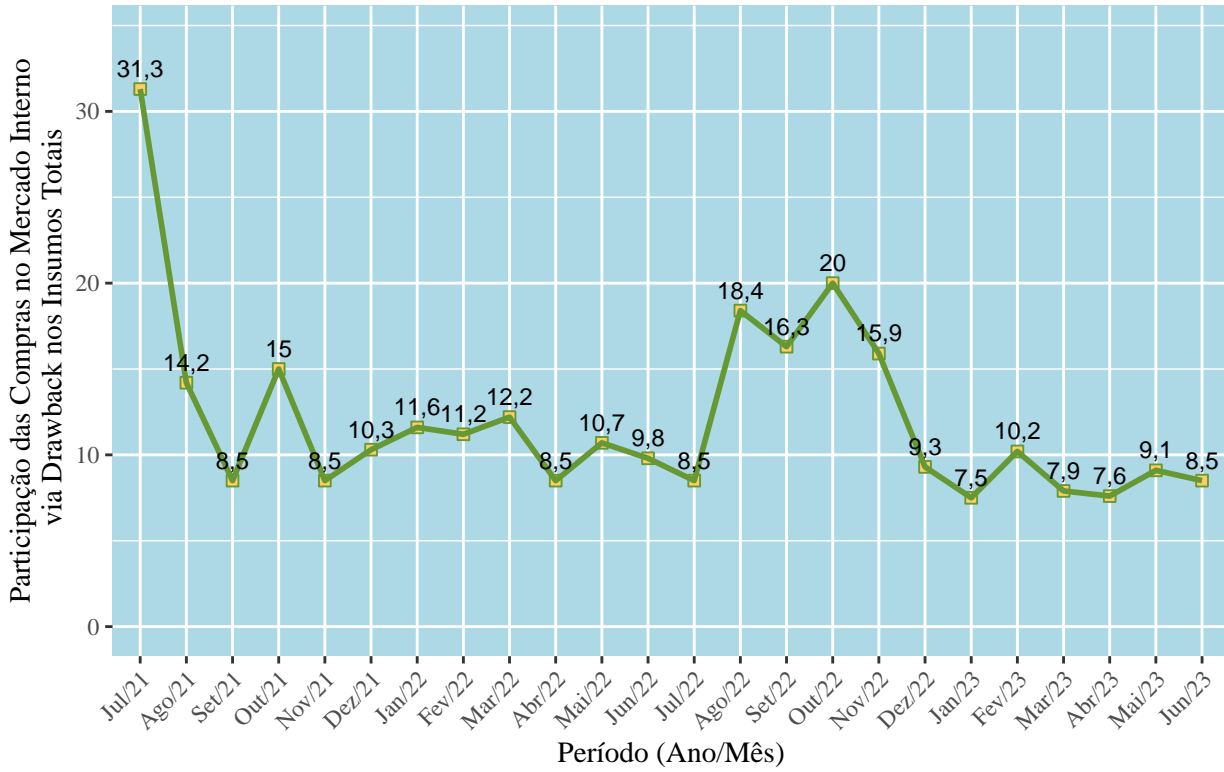



**MINISTÉRIO DA ECONOMIA
SECRETARIA ESPECIAL DE COMÉRCIO EXTERIOR E ASSUNTOS INTERNACIONAIS
SECRETARIA DE COMÉRCIO EXTERIOR
SUBSECRETARIA DE OPERAÇÕES DE COMÉRCIO EXTERIOR**

**3. CLASSIFICAÇÃO DE ACORDO COM A CLASSIFICAÇÃO
INTERNACIONAL PADRÃO POR ATIVIDADE ECONÔMICA
(INTERNATIONAL STANDARD INDUSTRIAL CLASSIFICATION - ISIC)
NO DRAWBACK SUSPENSÃO**

3.1 EXPORTAÇÕES - ISIC

Em relação às exportações com *drawback* suspensão, com base na classificação internacional padrão por atividade econômica em **junho de 2023**, observa-se predomínio da **Indústria de Transformação** (65,3% do total exportado com *drawback*), seguido por **Indústria Extrativa** (33,6%) e **Agropecuária** (0,8%). Por sua vez, em junho de 2022, a participação das exportações com *drawback* da **Indústria de Transformação** alcançou 70,8% do total exportado com *drawback*, seguido por **Indústria Extrativa** (28,5% do total exportado com *drawback*) e **Agropecuária** (1% do total exportado com *drawback*).



MINISTÉRIO DA ECONOMIA
SECRETARIA ESPECIAL DE COMÉRCIO EXTERIOR E ASSUNTOS INTERNACIONAIS
SECRETARIA DE COMÉRCIO EXTERIOR
SUBSECRETARIA DE OPERAÇÕES DE COMÉRCIO EXTERIOR

Tabela 3.1 – Exportações com *drawback*, classificadas segundo a ISIC (em milhões de US\$).

Mês	Agro-pecuários (%)	Indústria de Transformação (%)	Indústria Extrativista (%)	Outros (%)
Jul/21	22,8	3.800,1	2.473,3	6,3
Ago/21	33,6	4.076,2	2.518,3	4,8
Set/21	79,7	4.059,7	1.780,5	8,4
Out/21	132,9	3.990,2	1.393,9	2,6
Nov/21	120,9	3.914,6	1.483,0	2,1
Dez/21	91,3	4.364,7	907,1	2,2
Jan/22	64,1	4.112,8	1.184,0	6,0
Fev/22	57,8	3.676,3	1.006,1	3,5
Mar/22	72,1	4.520,8	1.095,7	2,2
Abr/22	73,6	4.201,2	1.727,4	5,7
Mai/22	64,5	4.694,5	1.806,6	5,9
Jun/22	39,1	4.632,1	1.863,1	4,8
Total	852,2	50.043,0	19.239,0	54,7
Jul/22	56,6	4.204,6	1.956,1	7,8
Ago/22	95,3	4.400,5	1.316,1	17,6
Set/22	78,3	4.325,5	1.932,0	8,3
Out/22	146,5	4.384,5	1.643,0	7,7
Nov/22	139,5	4.112,7	1.473,4	6,5
Dez/22	108,9	4.393,8	1.840,6	7,9
Jan/23	50,3	4.115,4	1.447,2	1,0
Fev/23	55,0	3.734,5	1.394,5	1,5
Mar/23	87,8	4.083,9	2.024,3	1,1
Abr/23	79,0	3.729,0	1.894,7	1,8
Mai/23	64,5	4.019,5	1.988,4	12,2
Jun/23	50,8	3.917,8	2.016,6	10,8
Total	1.012,4	49.421,6	20.926,8	84,4

Fonte: SISCOMEX.



MINISTÉRIO DA ECONOMIA
SECRETARIA ESPECIAL DE COMÉRCIO EXTERIOR E ASSUNTOS INTERNACIONAIS
SECRETARIA DE COMÉRCIO EXTERIOR
SUBSECRETARIA DE OPERAÇÕES DE COMÉRCIO EXTERIOR

No período em questão, quando comparados com as exportações totais da **Indústria Extrativa**, os exportados sob o amparo de *drawback* suspensão representaram 34,5% enquanto os da **Indústria de Transformação** foram responsáveis por 25,5%, os de **Outros Produtos** por 5,1% e os da **Agropecuária** por 0,6%.

Seguindo a mesma tendência, no acumulado dos últimos doze meses, os produtos da **Indústria Extrativa** apresentaram participação de 28,1% em relação ao total exportado no corrente ano. Produtos da **Indústria de Transformação** obtiveram 27,3%, de **Outros Produtos** conseguiram 4% e os da **Agropecuária**, 1,3%.



MINISTÉRIO DA ECONOMIA
SECRETARIA ESPECIAL DE COMÉRCIO EXTERIOR E ASSUNTOS INTERNACIONAIS
SECRETARIA DE COMÉRCIO EXTERIOR
SUBSECRETARIA DE OPERAÇÕES DE COMÉRCIO EXTERIOR

Tabela 3.2 – Exportações com *drawback* suspensão em relação às exportações totais, classificadas pela ISIC (em milhões de US\$).

Mês	Agropecuária		Indústria de Transformação		Indústria Extrativa		Outros				
	Drawback	Totais	(%)	Drawback	Totais	(%)	Drawback	Totais			
Jul/21	22,8	5.021,1	0,5	3.800,1	12.951,2	29,3	2.473,3	7.416,6	33,3	119,6	5,3
Ago/21	33,6	4.709,4	0,7	4.076,2	13.062,6	31,2	2.518,3	9.290,7	27,1	153,7	3,1
Set/21	79,7	3.965,6	2,0	4.059,7	13.190,9	30,8	1.780,5	7.048,6	25,3	171,0	4,9
Out/21	132,9	3.326,2	4,0	3.990,2	12.635,8	31,6	1.393,9	6.536,7	21,3	104,0	2,5
Nov/21	120,9	3.007,9	4,0	3.914,6	12.384,3	31,6	1.483,0	4.974,3	29,8	135,4	1,6
Dez/21	91,3	3.793,8	2,4	4.364,7	14.501,7	30,1	907,1	6.005,4	15,1	131,5	1,7
Jan/22	64,1	3.317,8	1,9	4.112,8	12.108,6	34,0	1.184,0	4.247,4	27,9	106,1	5,7
Fev/22	57,8	4.944,3	1,2	3.676,3	12.362,6	29,7	1.006,1	6.097,8	16,5	108,5	3,2
Mar/22	72,1	8.115,8	0,9	4.520,8	14.448,5	31,3	1.095,7	6.745,9	16,2	112,2	2,0
Abr/22	73,6	8.224,3	0,9	4.201,2	14.702,2	28,6	1.727,4	5.907,7	29,2	135,6	4,2
Mai/22	64,5	7.977,9	0,8	4.694,5	15.339,0	30,6	1.806,6	6.205,2	29,1	120,8	4,9
Jun/22	39,1	7.731,2	0,5	4.632,1	17.475,6	26,5	1.863,1	7.407,4	25,2	127,9	3,8
Total	852,4	64.135,3	1,3	50.043,2	165.163,0	30,3	19.239,0	77.883,7	24,7	1.526,3	3,6
Jul/22	56,6	6.716,8	0,8	4.204,6	16.421,1	25,6	1.956,1	6.622,5	29,5	83,9	9,3
Ago/22	95,3	6.671,4	1,4	4.400,5	16.900,2	26,0	1.316,1	7.008,2	18,8	207,1	8,5
Set/22	78,3	5.620,9	1,4	4.325,5	16.039,7	27,0	1.932,0	6.713,9	28,8	212,9	3,9
Out/22	146,5	5.929,1	2,5	4.384,5	15.334,0	28,2	1.643,0	5.208,3	31,5	181,1	4,3
Nov/22	139,5	4.963,0	2,8	4.112,7	15.457,1	26,6	1.473,4	7.036,9	20,9	195,4	3,3
Dez/22	108,9	4.574,7	2,4	4.393,8	14.612,7	30,1	1.840,6	6.998,3	26,3	156,7	5,0
Jan/23	50,3	3.558,0	1,4	4.115,4	13.821,3	29,8	1.447,2	5.315,2	27,2	116,8	0,9
Fev/23	55,0	4.366,7	1,3	3.734,5	12.191,8	30,6	1.394,5	3.510,3	39,7	159,5	0,9
Mar/23	87,8	9.000,5	1,0	4.083,9	15.168,9	26,9	2.024,3	8.435,2	24,0	180,5	0,6
Abr/23	79,0	8.863,4	0,9	3.729,0	12.853,0	29,0	1.894,7	5.083,0	37,3	223,2	0,8
Mai/23	64,5	9.197,4	0,7	4.019,5	16.317,1	24,6	1.988,4	6.768,3	29,4	193,3	6,3
Jun/23	50,8	8.006,4	0,6	3.917,8	15.386,1	25,5	2.016,6	5.853,0	34,5	213,3	5,1
Total	1.012,5	77.468,3	1,3	49.421,7	180.703,0	27,3	20.926,9	74.553,1	28,1	2.123,7	4,0

Fonte: SISCOMEX.



MINISTÉRIO DA ECONOMIA
SECRETARIA ESPECIAL DE COMÉRCIO EXTERIOR E ASSUNTOS INTERNACIONAIS
SECRETARIA DE COMÉRCIO EXTERIOR
SUBSECRETARIA DE OPERAÇÕES DE COMÉRCIO EXTERIOR

3.2 IMPORTAÇÕES - ISIC

Em relação às importações com *drawback* suspensão, com base na ISIC em **junho de 2023**, observa-se predomínio de produtos advindos da **Indústria de Transformação** (82,6% do total importado com *drawback*), seguido por aqueles originários da **Indústria Extrativa** (14,1%) e de **Outros Produtos** (1,8%). Por sua vez, em junho de 2022, a participação das importações com *drawback* de produtos advindos da **Indústria de Transformação** alcançou 70,9% do total importado com *drawback*, seguido por aqueles originários da **Indústria Extrativa** (18,1% do total importado sob o regime) e de **Agropecuária** (11% do total importado com *drawback* suspensão).



MINISTÉRIO DA ECONOMIA
SECRETARIA ESPECIAL DE COMÉRCIO EXTERIOR E ASSUNTOS INTERNACIONAIS
SECRETARIA DE COMÉRCIO EXTERIOR
SUBSECRETARIA DE OPERAÇÕES DE COMÉRCIO EXTERIOR

Tabela 3.3 – Importações com *drawback*, classificadas segundo a ISIC (em milhões de US\$).

Mês	Agro-pecuários (%)	Indústria de Transformação (%)	Indústria Extrativista (%)	Outros (%)
Jul/21	47,8	429,9	85,8	2,1
Ago/21	55,7	471,2	134,6	2,4
Set/21	96,7	398,1	132,1	5,6
Out/21	99,7	434,4	66,4	2,0
Nov/21	106,8	458,9	81,0	1,4
Dez/21	73,5	391,5	87,6	2,7
Jan/22	14,8	376,1	149,4	1,3
Fev/22	26,6	451,6	154,9	2,7
Mar/22	72,1	443,4	101,1	0,8
Abr/22	86,2	704,5	140,6	1,9
Mai/22	65,0	452,2	178,9	2,5
Jun/22	74,8	488,6	124,7	1,1
Total	819,6	5.500,3	1.437,0	26,4
Jul/22	62,9	554,9	183,6	1,0
Ago/22	67,8	517,8	241,9	1,4
Set/22	78,7	513,3	140,2	2,5
Out/22	72,6	387,1	143,0	1,0
Nov/22	62,3	402,4	180,8	1,0
Dez/22	53,7	518,3	267,0	1,7
Jan/23	67,5	430,1	184,6	1,6
Fev/23	60,9	346,1	118,3	1,8
Mar/23	43,4	444,6	120,8	2,8
Abr/23	25,1	424,0	100,2	1,0
Mai/23	8,4	432,4	94,1	15,9
Jun/23	7,0	394,6	67,5	8,8
Total	610,4	5.365,4	1.842,1	40,5

Fonte: SISCOMEX.



MINISTÉRIO DA ECONOMIA
SECRETARIA ESPECIAL DE COMÉRCIO EXTERIOR E ASSUNTOS INTERNACIONAIS
SECRETARIA DE COMÉRCIO EXTERIOR
SUBSECRETARIA DE OPERAÇÕES DE COMÉRCIO EXTERIOR

No período em questão, quando comparados com os importados totais **Outros Produtos**, os importados sob o amparo de *drawback* suspensão representaram 6,3% enquanto os originários da **Indústria Extrativa** foram responsáveis por 5,6%, os oriundos da **Agropecuária** por 2,3% e advindos da **Indústria de Transformação** por 2,2%.

Seguindo a mesma tendência, no acumulado dos últimos doze meses, os produtos oriundos da **Agropecuária** apresentaram participação de 11,8% em relação ao total importado no corrente ano. Produtos originários da **Indústria Extrativa** obtiveram 9,7%, advindos da **Indústria de Transformação** conseguiram 2,3% e os **Outros Produtos**, 1,9%.



MINISTÉRIO DA ECONOMIA
SECRETARIA ESPECIAL DE COMÉRCIO EXTERIOR E ASSUNTOS INTERNACIONAIS
SECRETARIA DE COMÉRCIO EXTERIOR
SUBSECRETARIA DE OPERAÇÕES DE COMÉRCIO EXTERIOR

Tabela 3.4 – Importações com *drawback* suspensão em relação às importações totais, classificadas pela ISIC (em milhões de US\$).

Mês	Agropecuária			Indústria de Transformação			Indústria Extrativa			Outros		
	Drawback	Totais	(%)	Drawback	Totais	(%)	Drawback	Totais	(%)	Drawback	Totais	(%)
Jul/21	47,8	457,1	10,4	429,9	16.321,8	2,6	85,8	1.161,7	7,4	2,1	188,1	1,1
Ago/21	55,7	421,1	13,2	471,2	17.804,6	2,6	134,6	1.117,7	12,0	2,4	213,8	1,1
Set/21	96,7	453,0	21,3	398,1	17.992,9	2,2	132,1	1.306,3	10,1	5,6	223,3	2,5
Out/21	99,7	508,4	19,6	434,4	18.709,2	2,3	66,4	910,5	7,3	2,0	410,9	0,5
Nov/21	106,8	534,3	20,0	458,9	18.814,7	2,4	81,0	1.742,8	4,6	1,4	520,0	0,3
Dez/21	73,5	473,1	15,5	391,5	17.972,3	2,2	87,6	1.582,2	5,5	2,7	391,8	0,7
Jan/22	14,8	367,7	4,0	376,1	16.700,6	2,3	149,4	2.449,7	6,1	1,3	321,1	0,4
Fev/22	26,6	392,9	6,8	451,6	16.448,8	2,7	154,9	1.899,2	8,2	2,7	143,1	0,9
Mar/22	72,1	505,9	14,2	443,4	19.341,7	2,3	101,1	1.797,9	5,6	0,8	163,7	0,5
Abr/22	86,2	478,4	18,0	704,5	18.684,9	3,8	140,6	1.422,4	9,9	1,9	157,2	1,2
Mai/22	65,0	519,9	12,5	452,2	22.128,2	2,0	178,9	1.855,9	9,6	2,5	181,1	1,4
Jun/22	74,8	561,5	13,3	488,6	20.761,2	2,4	124,7	2.334,9	5,3	1,1	194,7	0,6
Total	819,6	5.673,4	14,4	5.500,3	221.680,9	2,5	1.437,0	19.581,1	7,3	26,4	3.108,7	0,9
Jul/22	62,9	475,0	13,2	554,9	22.311,3	2,5	183,6	1.499,7	12,2	1,0	201,0	0,5
Ago/22	67,8	571,8	11,9	517,8	24.186,8	2,1	241,9	1.699,1	14,2	1,4	222,5	0,6
Set/22	78,7	486,7	16,2	513,3	22.379,2	2,3	140,2	1.839,0	7,6	2,5	187,8	1,3
Out/22	72,6	443,7	16,4	387,1	21.195,0	1,8	143,0	1.652,9	8,7	1,0	185,5	0,6
Nov/22	62,3	410,5	15,2	402,4	19.198,3	2,1	180,8	1.647,0	11,0	1,0	196,2	0,5
Dez/22	53,7	482,8	11,1	518,3	19.201,4	2,7	267,0	1.953,7	13,7	1,7	171,2	1,0
Jan/23	67,5	505,0	13,4	430,1	18.181,0	2,4	184,6	1.636,5	11,3	1,6	144,9	1,1
Fev/23	60,9	385,3	15,8	346,1	15.839,5	2,2	118,3	1.276,6	9,3	1,8	137,0	1,3
Mar/23	43,4	424,9	10,2	444,6	20.003,6	2,2	120,8	1.430,4	8,4	2,8	174,1	1,6
Abr/23	25,1	346,7	7,3	424,0	16.977,1	2,5	100,2	1.629,9	6,1	1,0	168,4	0,6
Mai/23	8,4	330,9	2,5	432,4	19.664,3	2,2	94,1	1.501,6	6,3	15,9	153,6	10,3
Jun/23	7,0	308,7	2,3	394,6	17.807,5	2,2	67,5	1.215,5	5,6	8,8	139,8	6,3
Total	610,4	5.172,1	11,8	5.365,4	236.945,1	2,3	1.842,1	18.981,9	9,7	40,5	2.082,0	1,9

Fonte: SISCOMEX.



MINISTÉRIO DA ECONOMIA
SECRETARIA ESPECIAL DE COMÉRCIO EXTERIOR E ASSUNTOS INTERNACIONAIS
SECRETARIA DE COMÉRCIO EXTERIOR
SUBSECRETARIA DE OPERAÇÕES DE COMÉRCIO EXTERIOR

3.3 COMPRAS NO MERCADO INTERNO - ISIC

Em relação às compras no mercado interno com *drawback*, com base na ISIC em **junho de 2023**, observa-se predomínio de produtos advindos da **Indústria de Transformação** (98,6% do total de compras no mercado interno via regime de *drawback*), seguidos aqueles originários da **Indústria Extrativa** (1,2%) e por produtos oriundos da **Agropecuária** (0,1%). Por sua vez, em junho de 2022, a participação das compras no mercado interno com *drawback* de produtos advindos da **Indústria de Transformação** alcançou 97,3% do total, seguida por produtos oriundos da **Agropecuária** (1,7% do total adquirido no mercado nacional sob o regime) e aqueles originários da **Indústria Extrativa** (1% do total de compras no mercado interno sob o regime de *drawback* suspensão).



MINISTÉRIO DA ECONOMIA
SECRETARIA ESPECIAL DE COMÉRCIO EXTERIOR E ASSUNTOS INTERNACIONAIS
SECRETARIA DE COMÉRCIO EXTERIOR
SUBSECRETARIA DE OPERAÇÕES DE COMÉRCIO EXTERIOR

Tabela 3.5 – Compras no mercado interno com *drawback* suspensão, classificadas segundo a ISIC (em milhões de US\$).

Mês	Agro-pecuários	(%)	Indústria de Transformação	(%)	Indústria Extrativista	(%)	Outros	(%)
Jul/21	0,3	0,1	53,9	21,0	201,7	78,4	1,2	0,5
Ago/21	0,1	0,1	61,4	55,8	47,5	43,2	0,9	0,9
Set/21	0,3	0,5	56,0	94,9	2,0	3,3	0,8	1,3
Out/21	0,3	0,3	103,8	97,4	1,8	1,7	0,7	0,6
Nov/21	0,4	0,7	58,1	96,2	1,4	2,3	0,5	0,9
Dez/21	0,3	0,5	61,9	97,5	0,8	1,2	0,5	0,8
Jan/22	0,9	1,3	68,3	96,4	0,9	1,3	0,7	1,0
Fev/22	1,6	2,1	77,0	96,1	0,8	1,0	0,7	0,9
Mar/22	2,4	2,8	81,2	95,1	1,1	1,2	0,8	0,9
Abr/22	3,3	3,8	81,4	94,5	0,7	0,9	0,7	0,8
Mai/22	2,8	3,3	79,9	95,5	0,8	1,0	0,2	0,3
Jun/22	1,3	1,7	73,3	97,3	0,6	0,7	0,2	0,2
Total	14,0	1,2	856,2	75,2	260,1	22,8	7,9	0,7
Jul/22	0,7	1,0	72,5	96,7	0,7	1,0	1,0	1,4
Ago/22	0,9	0,5	82,3	44,0	102,8	55,0	0,9	0,5
Set/22	0,7	0,5	67,6	47,3	73,8	51,6	0,8	0,6
Out/22	0,8	0,5	69,5	45,9	80,9	53,4	0,2	0,1
Nov/22	1,0	0,8	54,5	44,7	66,3	54,4	0,0	0,0
Dez/22	2,2	2,5	61,0	70,8	23,0	26,7	0,0	0,0
Jan/23	4,0	7,3	50,7	91,8	0,5	0,9	0,0	0,1
Fev/23	4,4	7,4	55,2	91,9	0,4	0,7	0,0	0,0
Mar/23	3,1	5,9	49,2	93,1	0,5	0,9	0,0	0,1
Abr/23	2,1	4,5	43,0	94,5	0,4	0,9	0,0	0,0
Mai/23	0,7	1,3	53,9	97,0	1,0	1,7	0,0	0,0
Jun/23	0,0	0,1	44,0	98,6	0,6	1,2	0,0	0,1
Total	20,7	1,9	703,3	65,2	350,8	32,5	3,0	0,3

Fonte: SISCOMEX.



MINISTÉRIO DA ECONOMIA
SECRETARIA ESPECIAL DE COMÉRCIO EXTERIOR E ASSUNTOS INTERNACIONAIS
SECRETARIA DE COMÉRCIO EXTERIOR
SUBSECRETARIA DE OPERAÇÕES DE COMÉRCIO EXTERIOR

4. CLASSIFICAÇÃO DE ACORDO COM A CLASSIFICAÇÃO UNIFORME PARA O COMÉRCIO INTERNACIONAL (CUCI) NO DRAWBACK SUSPENSÃO

4.1 EXPORTAÇÕES - CUCI

No mês de **junho de 2023**, à luz da classificação em questão (CUCI), o produto mais exportado, amparado pelo regime de *drawback*, na modalidade suspensão, foi **Minério de ferro e seus concentrados**, com US\$ 1.661 milhões, representando 68,6% das exportações totais do produto em **junho de 2023**. Em segundo, aparece **Produtos semi-acabados, lingotes e outras formas primárias de ferro ou aço**, alcançando US\$ 507,6 milhões exportados com *drawback*, numa participação de 63,1 % dos US\$ 803,9 milhões totais exportados no período. Na terceira posição, encontra-se **Carnes de aves e suas miudezas comestíveis, frescas, refrigeradas ou congeladas**, com US\$ 464,8 milhões exportados via *drawback*.

Tabela 4.1 – Produtos mais exportados em junho de 2023, via *drawback*, em relação às exportações totais (em milhões de US\$).

Produto	Drawback	Total	(%)
Minério de ferro e seus concentrados	1.661,0	2.419,9	68,6
Produtos semi-acabados, lingotes e outras formas primárias d	507,6	803,9	63,1
Carnes de aves e suas miudezas comestíveis, frescas, refrige	464,8	654,1	71,1
Minérios de cobre e seus concentrados	286,1	437,6	65,4
Celulose	268,7	620,6	43,3
Ouro, não monetário (excluindo minérios de ouro e seus conce	257,5	309,7	83,1
Ferro-gusa, spiegel, ferro-esponja, grânulos e pó de ferro o	255,3	431,5	59,2
Alumina (óxido de alumínio), exceto corindo artificial	203,9	241,2	84,5
Carne suína fresca, refrigerada ou congelada	167,5	248,3	67,5
	143,5	197,1	72,8
Veículos automóveis de passageiros	123,0	336,8	36,5
Carne bovina fresca, refrigerada ou congelada	107,9	974,1	11,1
Tubos e perfis ocos, e acessórios para tubos, de ferro ou aç	92,8	85,5	108,5
Despojos comestíveis de carnes, preparados ou preservados	91,7	118,5	77,4
Couro	70,8	96,2	73,7

Fonte: SISCOMEX.



MINISTÉRIO DA ECONOMIA
SECRETARIA ESPECIAL DE COMÉRCIO EXTERIOR E ASSUNTOS INTERNACIONAIS
SECRETARIA DE COMÉRCIO EXTERIOR
SUBSECRETARIA DE OPERAÇÕES DE COMÉRCIO EXTERIOR

Com relação aos últimos doze meses, de acordo com a CUCI, o produto mais exportado, via *drawback* suspensão, foi **Minério de ferro e seus concentrados**, com US\$ 17.830,7 milhões, representando 64,2% das exportações totais do produto nos últimos doze meses. Em segundo, aparece **Carnes de aves e suas miudezas comestíveis, frescas, refrigeradas ou congeladas**, alcançando US\$ 6.759,6 milhões exportados com *drawback*, numa participação de 75,7% dos US\$ 8.932,3 milhões totais exportados no período em questão. Na terceira posição, encontra-se **Celulose**, com US\$ 5.178,5 milhões exportados via *drawback*.

Tabela 4.2 – Produtos mais exportados nos últimos doze meses, via *drawback*, em relação às exportações totais (em milhões de US\$).

Produto	Drawback	Total	(%)
Minério de ferro e seus concentrados	17.830,7	27.775,1	64,2
Carnes de aves e suas miudezas comestíveis, frescas, refrige	6.759,6	8.932,3	75,7
Celulose	5.178,5	8.618,0	60,1
Produtos semi-acabados, lingotes e outras formas primárias d	4.928,3	6.359,9	77,5
Ferro-gusa, spiegel, ferro-esponja, grânulos e pó de ferro o	2.991,5	6.262,3	47,8
Ouro, não monetário (excluindo minérios de ouro e seus conce	2.916,1	4.430,8	65,8
Minérios de cobre e seus concentrados	2.588,0	3.152,1	82,1
Alumina (óxido de alumínio), exceto corindo artificial	2.311,8	2.804,6	82,4
Carne suína fresca, refrigerada ou congelada	1.864,2	2.691,1	69,3
Carne bovina fresca, refrigerada ou congelada	1.646,4	10.541,1	15,6
Veículos automóveis de passageiros	1.594,5	4.715,5	33,8
Despojos comestíveis de carnes, preparados ou preservados	855,2	1.369,7	62,4
Couro	846,3	1.104,6	76,6
Pneus de borracha, bandas de rodagem intercambiáveis, flaps	756,4	1.460,8	51,8
Cal, cimento e materiais de construção fabricada (exceto mat	692,2	980,2	70,6

Fonte: SISCOMEX.



MINISTÉRIO DA ECONOMIA
SECRETARIA ESPECIAL DE COMÉRCIO EXTERIOR E ASSUNTOS INTERNACIONAIS
SECRETARIA DE COMÉRCIO EXTERIOR
SUBSECRETARIA DE OPERAÇÕES DE COMÉRCIO EXTERIOR

4.2 IMPORTAÇÕES - CUCI

Em **junho de 2023**, segundo a CUCI, o produto mais importado, amparado por *drawback* suspensão, foi **Elementos químicos inorgânicos, óxidos e sais de halogêneos**, com US\$ 54,5 milhões, representando 35,5% das importações totais do produto em **junho de 2023**. Em segundo, aparece **Carvão, mesmo em pó, mas não aglomerado**, alcançando US\$ 49,2 milhões importados com *drawback*, numa participação de 12,1 % dos US\$ 406,5 milhões totais importados no período. Na terceira posição, encontra-se **Produtos semi-acabados, lingotes e outras formas primárias de ferro ou aço**, com US\$ 34,5 milhões importados via *drawback*.

Tabela 4.3 – Produtos mais importados em junho de 2023, via *drawback*, em relação às importações totais (em milhões de US\$).

Produto	Drawback	Total	(%)
Elementos químicos inorgânicos, óxidos e sais de halogêneos	54,5	153,6	35,5
Carvão, mesmo em pó, mas não aglomerado	49,2	406,5	12,1
Produtos semi-acabados, lingotes e outras formas primárias d	34,5	35,3	97,8
Produtos residuais de petróleo e materiais relacionados	26,4	106,1	24,8
Minérios de cobre e seus concentrados	14,1	14,1	100,0
Cobre	13,4	130,6	10,3
Outras matérias plásticas em formas primárias	12,2	204,8	5,9
Obras de ferro ou aço e outros artigos de metais comuns	12,1	179,1	6,7
Torneiras, válvulas e dispositivos semelhantes para canaliza	10,7	160,8	6,6
Sais e peróxosais, de ácidos inorgânicos e metais	10,2	99,4	10,2
Compostos organo-inorgânicos, compostos heterocíclicos, ácid	10,2	633,0	1,6
Outros hidrocarbonetos e seus derivados halogenados, sulfona	10,0	83,2	12,0
Resíduos de metais de base não ferrosos e de sucata	8,6	22,6	38,2
Níquel	8,0	31,8	25,2
Máquinas e aparelhos elétricos	7,0	264,9	2,7

Fonte: SISCOMEX.

Com relação aos últimos doze meses, de acordo com a CUCI, o produto mais importado, via *drawback* suspensão, foi **Carvão, mesmo em pó, mas não aglomerado**, com US\$ 1.547,9 milhões, representando 34,3% das importações totais do produto nos últimos doze meses. Em segundo, aparece **Elementos químicos inorgânicos, óxidos e sais de halogêneos**, alcançando US\$ 716,2 milhões importados com *drawback*, numa participação de 28,5 % dos US\$ 2.516,1 milhões totais importados no período em questão. Na terceira posição, encontra-se **Milho não moído, exceto milho doce**, com



MINISTÉRIO DA ECONOMIA
SECRETARIA ESPECIAL DE COMÉRCIO EXTERIOR E ASSUNTOS INTERNACIONAIS
SECRETARIA DE COMÉRCIO EXTERIOR
SUBSECRETARIA DE OPERAÇÕES DE COMÉRCIO EXTERIOR

US\$ 392,3 milhões importados via *drawback*.

Tabela 4.4 – Produtos mais importados nos últimos doze meses, via *drawback*, em relação às importações totais (em milhões de US\$).

Produto	Drawback	Total	(%)
Carvão, mesmo em pó, mas não aglomerado	1.547,9	4.511,2	34,3
Elementos químicos inorgânicos, óxidos e sais de halogêneos	716,2	2.516,1	28,5
Milho não moído, exceto milho doce	392,3	472,2	83,1
Óleos combustíveis de petróleo ou de minerais betuminosos (e	309,5	22.387,7	1,4
Compostos organo-inorgânicos, compostos heterocíclicos, ácid	210,2	9.216,0	2,3
Obras de ferro ou aço e outros artigos de metais comuns	194,6	2.197,7	8,9
Produtos semi-acabados, lingotes e outras formas primárias d	190,0	304,1	62,5
Partes e acessórios dos veículos automotivos	177,1	7.546,3	2,3
Produtos laminados planos de ferro ou aço não ligado, não fo	170,1	562,4	30,2
Minérios de cobre e seus concentrados	148,4	148,5	100,0
Outras matérias plásticas em formas primárias	116,3	2.762,4	4,2
Cobre	114,0	2.141,8	5,3
Sais e peróxossais, de ácidos inorgânicos e metais	111,6	1.350,2	8,3
Cacau em bruto ou torrado	111,0	113,0	98,2
Torneiras, válvulas e dispositivos semelhantes para canaliza	110,3	1.753,4	6,3

Fonte: SISCOMEX.



MINISTÉRIO DA ECONOMIA
SECRETARIA ESPECIAL DE COMÉRCIO EXTERIOR E ASSUNTOS INTERNACIONAIS
SECRETARIA DE COMÉRCIO EXTERIOR
SUBSECRETARIA DE OPERAÇÕES DE COMÉRCIO EXTERIOR

4.3 COMPRAS NO MERCADO INTERNO - CUCI

Em **junho de 2023**, o produto que mais foi comprado no mercado interno, amparado pelo *drawback* suspensão, foi **Produtos residuais de petróleo e materiais relacionados**, atingindo o montante de US\$ 15,2 milhões. **Papel e cartão** alcançaram a segunda posição, com montante de US\$ 4,5 milhões. **Compostos de função nitrogênio** ficaram com a terceira posição, atingindo valor de US\$ 3,3 milhões.

Tabela 4.5 – Produtos mais comprados no mercado interno em junho de 2023, via *drawback* (em milhões de US\$).

Produto	Total
Produtos residuais de petróleo e materiais relacionados	15,2
Papel e cartão	4,5
Compostos de função nitrogênio	3,3
Papel e cartão, cortados em forma, e artigos de papel ou car	2,7
Obras de ferro ou aço e outros artigos de metais comuns	2,6
Farelos de soja e outros alimentos para animais (excluídos c	2,6
Sais e peróxossais, de ácidos inorgânicos e metais	2,5
Óleos essenciais, matérias de perfume e sabor	0,9
Outras matérias plásticas em formas primárias	0,8
Outros medicamentos, incluindo veterinários	0,8
Folheados, contraplacados, aglomerados, e outras madeiras, t	0,6
Poliacetais, outros poliéteres e resinas epóxicidas; policarbo	0,6
Outros artigos de plásticos	0,6
Alumínio	0,6
Elementos químicos inorgânicos, óxidos e sais de halogêneos	0,5

Fonte: SISCOMEX.

Nos últimos doze meses, o produto mais comprado no mercado interno, via *drawback* suspensão, foi **Minério de ferro e seus concentrados**, atingindo o montante de US\$ 342,8 milhões. **Produtos residuais de petróleo e materiais relacionados** alcançaram a segunda posição, com montante de US\$ 170,1 milhões. **Papel e cartão, cortados em forma, e artigos de papel ou cartão** ficaram com a terceira posição, atingindo valor de US\$ 38,3 milhões.



MINISTÉRIO DA ECONOMIA
SECRETARIA ESPECIAL DE COMÉRCIO EXTERIOR E ASSUNTOS INTERNACIONAIS
SECRETARIA DE COMÉRCIO EXTERIOR
SUBSECRETARIA DE OPERAÇÕES DE COMÉRCIO EXTERIOR

Tabela 4.6 – Produtos mais comprados no mercado interno nos últimos doze meses, via *drawback* (em milhões de US\$).

Produto	Total
Minério de ferro e seus concentrados	342,8
Produtos residuais de petróleo e materiais relacionados	170,1
Papel e cartão, cortados em forma, e artigos de papel ou car	38,3
Sais e peróxossais, de ácidos inorgânicos e metais	38,1
Outras matérias plásticas em formas primárias	36,1
Obras de ferro ou aço e outros artigos de metais comuns	32,6
Produtos laminados planos de ferro ou aço não ligado, não fo	29,0
Cobre	28,7
Estruturas e partes de estruturas, de ferro, aço ou alumínio	25,7
Elementos químicos inorgânicos, óxidos e sais de halogêneos	22,6
Papel e cartão	22,4
Compostos de função nitrogênio	20,8
Farelos de soja e outros alimentos para animais (excluídos c	20,7
Outros produtos diversos das indústrias químicas	17,8
Tabaco em bruto	12,8

Fonte: SISCOMEX.



**MINISTÉRIO DA ECONOMIA
SECRETARIA ESPECIAL DE COMÉRCIO EXTERIOR E ASSUNTOS INTERNACIONAIS
SECRETARIA DE COMÉRCIO EXTERIOR
SUBSECRETARIA DE OPERAÇÕES DE COMÉRCIO EXTERIOR**

5. AGREGAÇÃO DE VALOR NO DRAWBACK SUSPENSÃO

Em **junho de 2023**, o Índice **Imp/Exp**¹ representou 7,8% das receitas de exportação amparadas pelo *drawback* no mês. O Índice **MI/Exp**², por sua vez, resultou em 0,7%.

¹Índice que relaciona o total das importações amparadas pelo drawback sobre o das exportações via regime.

²Índice que relaciona o total das compras no mercado interno amparadas pelo drawback com o total exportado pelo regime.



MINISTÉRIO DA ECONOMIA
SECRETARIA ESPECIAL DE COMÉRCIO EXTERIOR E ASSUNTOS INTERNACIONAIS
SECRETARIA DE COMÉRCIO EXTERIOR
SUBSECRETARIA DE OPERAÇÕES DE COMÉRCIO EXTERIOR

Tabela 5.1 – Agregação de valor nas operações com *drawback* suspensão (em milhões de US\$).

Período	Exportações via drawback	Importações via drawback	Índice Imp/Exp	Compras no Mercado Interno	Índice MI/Exp
Jul/21	6.303	566	9,0	257	4,1
Ago/21	6.633	664	10,0	110	1,7
Set/21	5.928	632	10,7	59	1,0
Out/21	5.520	602	10,9	107	1,9
Nov/21	5.520	648	11,7	60	1,1
Dez/21	5.365	555	10,3	64	1,2
Jan/22	5.367	542	10,1	71	1,3
Fev/22	4.744	636	13,4	80	1,7
Mar/22	5.691	617	10,8	85	1,5
Abr/22	6.008	933	15,5	86	1,4
Mai/22	6.571	699	10,6	84	1,3
Jun/22	6.539	689	10,5	75	1,2
Total	70.189	7.783	11,1	1.138	1,6
Jul/22	6.225	802	12,9	75	1,2
Ago/22	5.829	829	14,2	187	3,2
Set/22	6.344	735	11,6	143	2,3
Out/22	6.182	604	9,8	151	2,4
Nov/22	5.732	647	11,3	122	2,1
Dez/22	6.351	841	13,2	86	1,4
Jan/23	5.614	685	12,2	55	1,0
Fev/23	5.186	528	10,2	60	1,2
Mar/23	6.197	616	9,9	53	0,9
Abr/23	5.757	551	9,6	45	0,8
Mai/23	6.186	552	8,9	56	0,9
Jun/23	6.139	479	7,8	45	0,7
Total	71.743	7.869	11,0	1.078	1,5

Fonte: SISCOMEX.



MINISTÉRIO DA ECONOMIA
SECRETARIA ESPECIAL DE COMÉRCIO EXTERIOR E ASSUNTOS INTERNACIONAIS
SECRETARIA DE COMÉRCIO EXTERIOR
SUBSECRETARIA DE OPERAÇÕES DE COMÉRCIO EXTERIOR

Agregação de Valor nas Operações com Drawback Suspensão (%)
Importação

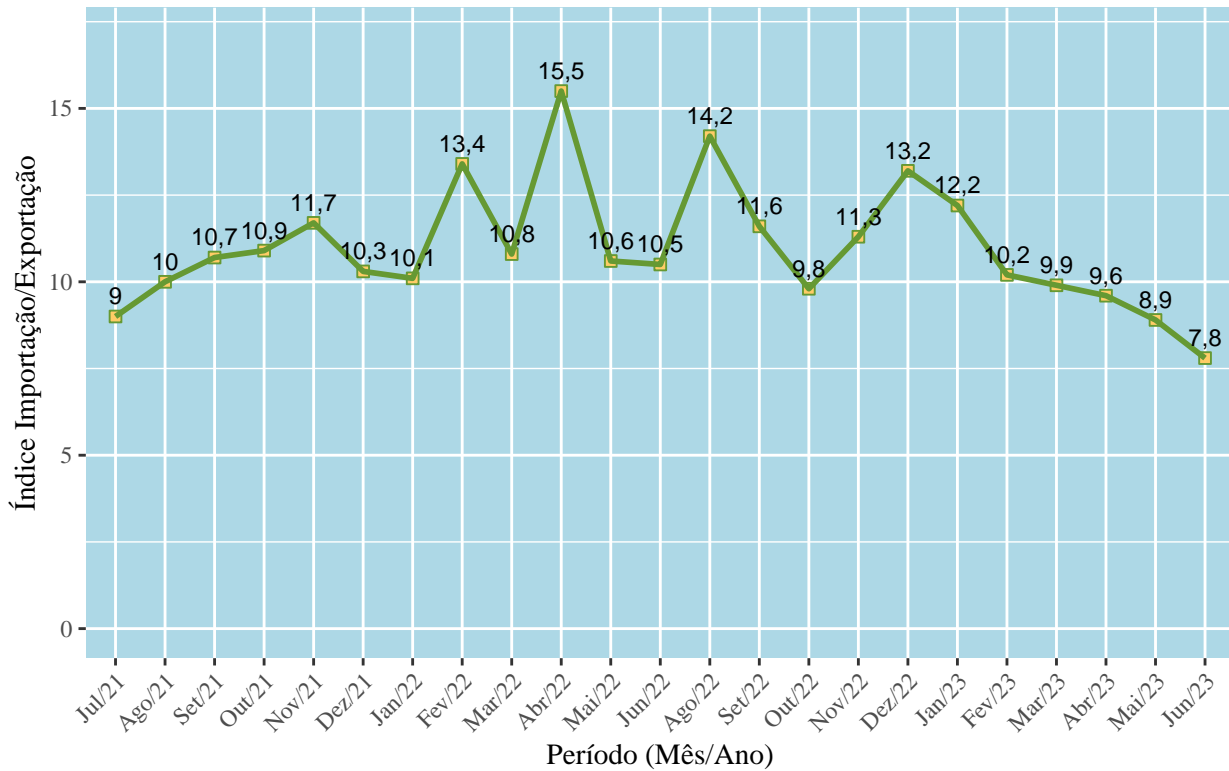



MINISTÉRIO DA ECONOMIA
SECRETARIA ESPECIAL DE COMÉRCIO EXTERIOR E ASSUNTOS INTERNACIONAIS
SECRETARIA DE COMÉRCIO EXTERIOR
SUBSECRETARIA DE OPERAÇÕES DE COMÉRCIO EXTERIOR

Agregação de Valor nas Operações com Drawback Suspensão (%)
Compras no Mercado Interno

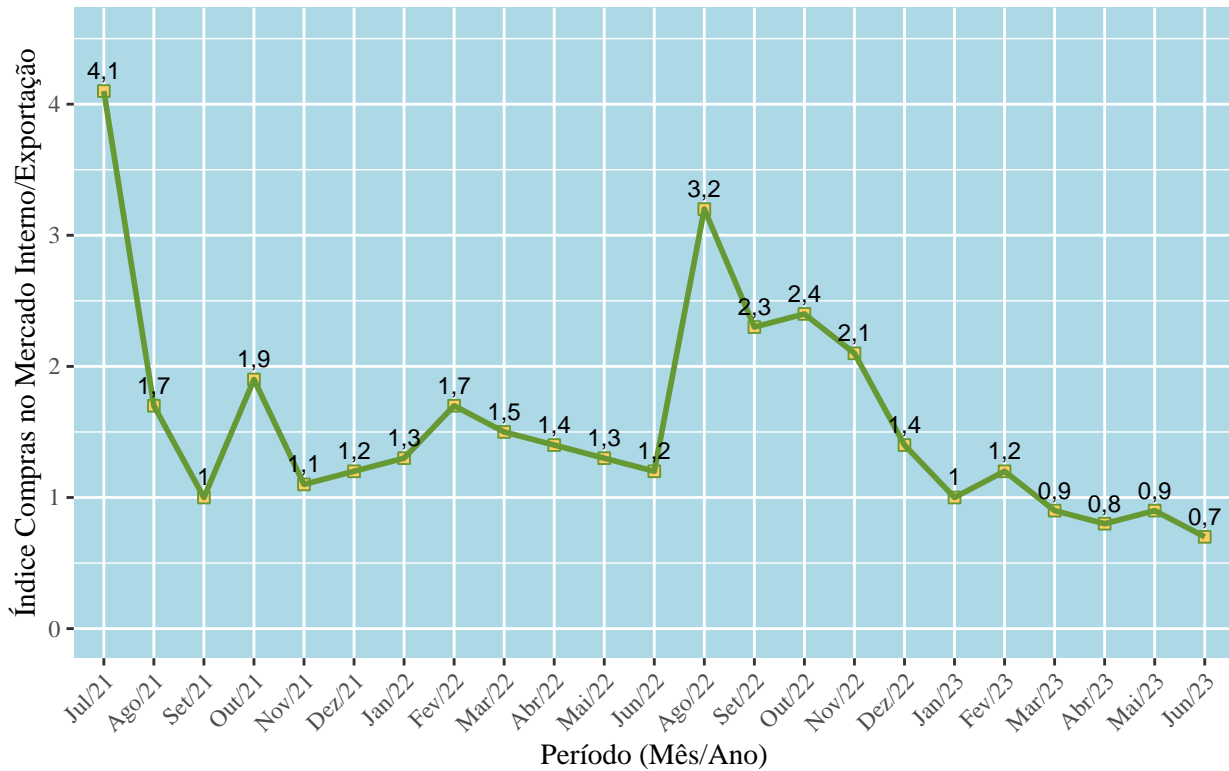



MINISTÉRIO DA ECONOMIA
SECRETARIA ESPECIAL DE COMÉRCIO EXTERIOR E ASSUNTOS INTERNACIONAIS
SECRETARIA DE COMÉRCIO EXTERIOR
SUBSECRETARIA DE OPERAÇÕES DE COMÉRCIO EXTERIOR

6. TIPOS DE ATOS CONCESSÓRIOS DE DRAWBACK SUSPENSÃO

Em **junho de 2023**, as exportações brasileiras amparadas pelo regime de *drawback* suspensão, do tipo Comum, atingiram US\$ 5.690,8 milhões, correspondendo a 92,7% do total exportado sob *drawback* suspensão neste mês (US\$ 6.139,5 milhões).

Com relação ao *drawback* suspensão do tipo Embarcação Genérico, neste mês, as vendas via regime atingiram o montante de US\$ 1,8 milhões, correspondendo a 0,03% do total exportado sob *drawback* suspensão (US\$ 6.139,5 milhões).

Para o *drawback* do tipo Embarcação, em **junho de 2023**, as vendas deste tipo de *drawback*, registraram US\$ 0,22 milhões, correspondendo a 0 % do total exportado sob *drawback* suspensão neste mês.

Quanto ao *drawback* do tipo Genérico, as exportações via regime alcançaram o valor de US\$ 379,9 milhões, correspondendo a 6,2 % do total exportado sob *drawback* suspensão em junho.

Por fim, o *drawback* suspensão do tipo Intermediario, em **junho de 2023**, registrou US\$ 66,7 milhões exportados, correspondendo a 1,1 % do total exportado sob *drawback* suspensão neste mês.



MINISTÉRIO DA ECONOMIA
SECRETARIA ESPECIAL DE COMÉRCIO EXTERIOR E ASSUNTOS INTERNACIONAIS
SECRETARIA DE COMÉRCIO EXTERIOR
SUBSECRETARIA DE OPERAÇÕES DE COMÉRCIO EXTERIOR

Tabela 6.1 – Comparação do valor total movimentado por *drawback*, por tipo de ato concessório (em milhões de US\$).

Período	Comum		Embarcação Genérico		Embarcação		Genérico		Intermediário		Total
	USD	(%)	USD	(%)	USD	(%)	USD	(%)	USD	(%)	
Jul/21	5.972	94,8	0	0,0	7	0,1	301	4,8	22	0,4	6.303
Ago/21	6.178	93,1	10	0,1	0	0,0	426	6,4	18	0,3	6.633
Set/21	5.605	94,6	0	0,0	0	0,0	277	4,7	46	0,8	5.928
Out/21	5.287	95,8	3	0,0	0	0,0	187	3,4	42	0,8	5.520
Nov/21	5.067	91,8	1	0,0	0	0,0	344	6,2	67	1,2	5.520
Dez/21	5.090	94,9	17	0,3	0	0,0	213	4,0	46	0,9	5.365
Jan/22	5.148	95,9	4	0,1	0	0,0	174	3,2	41	0,8	5.367
Fev/22	4.439	93,6	9	0,2	0	0,0	271	5,7	24	0,5	4.744
Mar/22	5.341	93,8	47	0,8	0	0,0	279	4,9	24	0,4	5.691
Abr/22	5.674	94,4	6	0,1	0	0,0	289	4,8	39	0,6	6.008
Mai/22	6.216	94,6	13	0,2	0	0,0	328	5,0	15	0,2	6.571
Jun/22	6.181	94,5	14	0,2	1	0,0	327	5,0	16	0,2	6.539
Total	66.199	94,3	122	0,2	8	0,0	3.417	4,9	401	0,6	70.189
Jul/22	5.697	91,5	56	0,9	6	0,1	439	7,1	28	0,4	6.225
Ago/22	5.336	91,5	24	0,4	0	0,0	409	7,0	62	1,1	5.829
Set/22	5.906	93,1	3	0,0	0	0,0	367	5,8	67	1,1	6.344
Out/22	5.720	92,5	15	0,2	5	0,1	369	6,0	73	1,2	6.182
Nov/22	5.276	92,0	4	0,1	0	0,0	385	6,7	68	1,2	5.732
Dez/22	5.940	93,5	24	0,4	0	0,0	316	5,0	71	1,1	6.351
Jan/23	5.157	91,9	11	0,2	4	0,1	392	7,0	50	0,9	5.614
Fev/23	4.801	92,6	12	0,2	0	0,0	307	5,9	66	1,3	5.186
Mar/23	5.645	91,1	17	0,3	0	0,0	464	7,5	71	1,1	6.197
Abr/23	5.217	90,6	34	0,6	0	0,0	434	7,5	72	1,2	5.757
Mai/23	5.688	91,9	1	0,0	7	0,1	431	7,0	60	1,0	6.186
Jun/23	5.691	92,7	2	0,0	0	0,0	380	6,2	67	1,1	6.139
Total	66.073	92,1	202	0,3	22	0,0	4.693	6,5	753	1,0	71.743

Fonte: SISCOMEX.



MINISTÉRIO DA ECONOMIA
SECRETARIA ESPECIAL DE COMÉRCIO EXTERIOR E ASSUNTOS INTERNACIONAIS
SECRETARIA DE COMÉRCIO EXTERIOR
SUBSECRETARIA DE OPERAÇÕES DE COMÉRCIO EXTERIOR

7. SITUAÇÃO DOS ATOS CONCESSÓRIOS DE DRAWBACK SUSPENSÃO

No mês de **junho de 2023**, foram realizados 1.945 deferimentos em Atos Concessórios de *drawback* (AC), sendo 1.136 por intervenção da SUEXT e 809 por parâmetros cadastrados no sistema. Esses números consideram também as alterações deferidas no mesmo período, sendo que 31 dessas propostas de alteração foram indeferidas. Houve 14 indeferimentos de novos atos concessórios. Houve 5 cancelamentos neste período.

Tabela 7.1 – *Drawback* suspensão - Número de atos concessórios por situação em junho (fase de concessão).

Deferimentos DECEX	Deferimentos parâmetros	Indeferimento de Alterações	Cancelamentos	Indeferimentos
1.136	809	31	5	14

Fonte: SISCOMEX.

Com relação à comprovação do regime de *drawback*, no mês de **junho de 2023**, foram baixados 422 atos concessórios, sendo que 167 foram baixados regularmente, pois cumpriram o compromisso de exportação e as demais normas do regime; 47 foram baixados com algum incidente, como devolução, nacionalização ou destruição e 171 foram baixados regularmente de acordo com parâmetros cadastrados pela SUEXT no sistema. 23 foram baixados com inadimplemento parcial, por terem cumprido parcialmente o compromisso de exportação e as demais normas do regime; e 14 foram baixados com inadimplemento total, por não terem cumprido o compromisso de exportação e as demais normas do regime.

Tabela 7.2 – *Drawback* suspensão - Número de atos concessórios por situação em junho (fase de comprovação).

Atos Baixados	Baixados Regularmente	Baixados com Incidentes	Baixados por Parâmetros do Sistema	Baixados com Inadimplemento Total	Baixados com Inadimplemento Parcial
422	167	47	171	14	23

Fonte: SISCOMEX.

Considerando a quantidade total de atos concessórios registrados no sistema (125.338), desde 2001, 37.169 foram baixados pela SUEXT, tendo sido considerados regulares por cumprirem o compromisso de exportação e as demais normas do regime. Além disso, 40.760 atos concessórios foram baixados de acordo com parâmetros definidos pela SUEXT no sistema, também com compromissos



MINISTÉRIO DA ECONOMIA
SECRETARIA ESPECIAL DE COMÉRCIO EXTERIOR E ASSUNTOS INTERNACIONAIS
SECRETARIA DE COMÉRCIO EXTERIOR
SUBSECRETARIA DE OPERAÇÕES DE COMÉRCIO EXTERIOR

de exportação cumpridos. Foram 5.480 atos concessórios que registraram algum tipo de incidente para a liquidação do compromisso. Daqueles que foram considerados inadimplentes, 7.181 estavam totalmente inadimplentes e 9.474 parcialmente inadimplentes.

Tabela 7.3 – Drawback suspensão - Número de atos concessórios por situação (quantidade total de AC no sistema).

Total de Atos Registrados	Baixados Regularmente	Baixados com Incidentes	Baixados por Parâmetros do Sistema	Baixados com Inadimplimento Total	Baixados com Inadimplimento Parcial
125.338	37.169	5.480	40.760	7.181	9.474

Fonte: SISCOMEX.



**MINISTÉRIO DA ECONOMIA
SECRETARIA ESPECIAL DE COMÉRCIO EXTERIOR E ASSUNTOS INTERNACIONAIS
SECRETARIA DE COMÉRCIO EXTERIOR
SUBSECRETARIA DE OPERAÇÕES DE COMÉRCIO EXTERIOR**

8. DRAWBACK ISENÇÃO

Em **junho de 2023**, as reposições de estoques de insumos importados e adquiridos no mercado interno amparadas pelo regime de *drawback*, na modalidade isenção, atingiram US\$ 357,7 milhões.

Em relação ao mesmo período do ano passado (junho de 2022), a análise comparativa evidencia crescimento de US\$ 244,5 milhões, num aumento de 229,7% das reposições realizadas por meio do regime de *drawback* isenção.



MINISTÉRIO DA ECONOMIA
SECRETARIA ESPECIAL DE COMÉRCIO EXTERIOR E ASSUNTOS INTERNACIONAIS
SECRETARIA DE COMÉRCIO EXTERIOR
SUBSECRETARIA DE OPERAÇÕES DE COMÉRCIO EXTERIOR

Tabela 8.1 – Drawback isenção - reposições efetivamente realizadas nos últimos treze meses (em milhões de US\$).

Mês	Reposições realizadas
Jun/21	106,4
Jul/21	141,6
Ago/21	114,7
Set/21	138,8
Out/21	145,7
Nov/21	175,6
Dez/21	112,4
Jan/22	120,1
Fev/22	103,7
Mar/22	136,8
Abr/22	106,2
Mai/22	117,8
Jun/22	113,2
Jul/22	140,6
Ago/22	143,9
Set/22	124,2
Out/22	148,4
Nov/22	131,7
Dez/22	103,8
Jan/23	148,4
Fev/23	180,0
Mar/23	365,4
Abr/23	520,9
Mai/23	441,2
Jun/23	357,7

Fonte: SISCOMEX.



MINISTÉRIO DA ECONOMIA
SECRETARIA ESPECIAL DE COMÉRCIO EXTERIOR E ASSUNTOS INTERNACIONAIS
SECRETARIA DE COMÉRCIO EXTERIOR
SUBSECRETARIA DE OPERAÇÕES DE COMÉRCIO EXTERIOR

Reposições Realizadas no Regime de Drawback Isenção

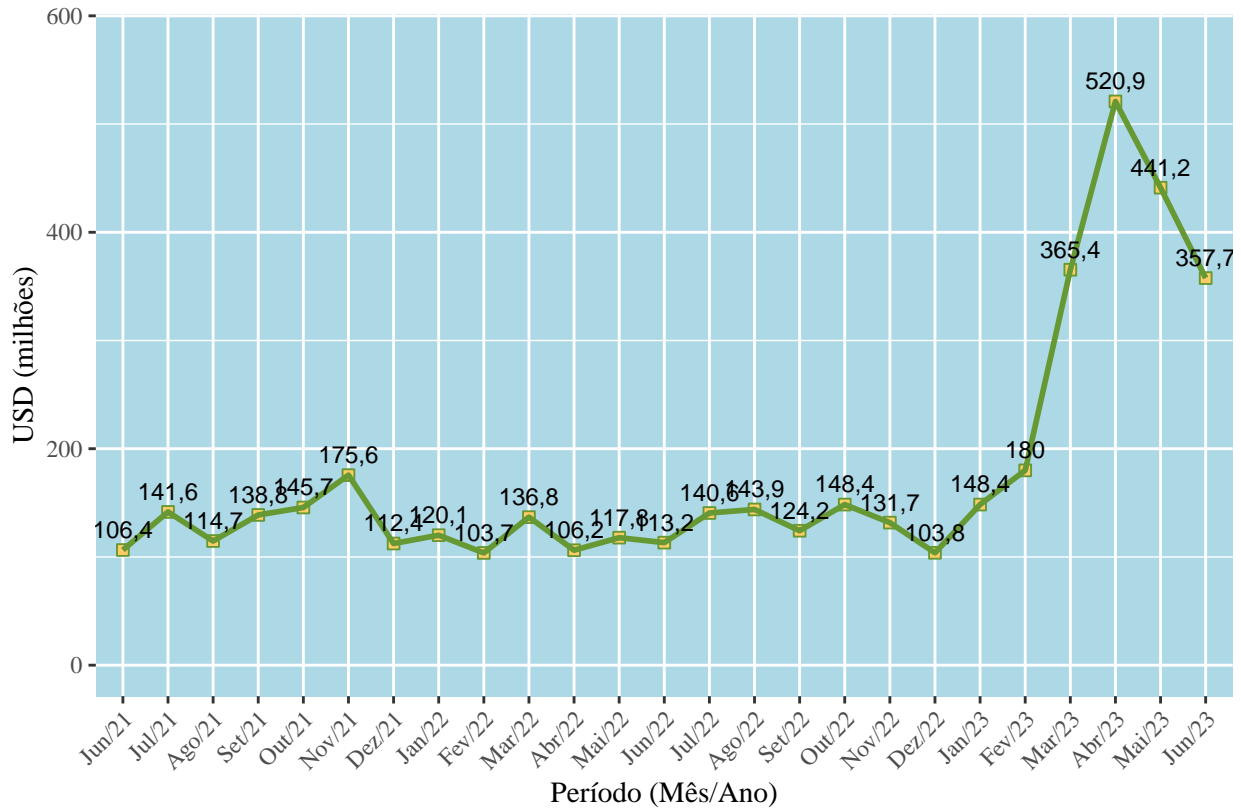



MINISTÉRIO DA ECONOMIA
SECRETARIA ESPECIAL DE COMÉRCIO EXTERIOR E ASSUNTOS INTERNACIONAIS
SECRETARIA DE COMÉRCIO EXTERIOR
SUBSECRETARIA DE OPERAÇÕES DE COMÉRCIO EXTERIOR

9. SITUAÇÃO DOS ATOS CONCESSÓRIOS DE DRAWBACK ISENÇÃO

9.1 JUNHO DE 2023

Em **junho de 2023**, foram realizados 89 deferimentos em Atos Concessórios de *drawback* (AC), na modalidade isenção, sendo 55 por intervenção da SUEXT e 34 por parâmetros cadastrados no sistema. Esses números consideram também as alterações deferidas no mesmo período, sendo que 2 dessas propostas de alteração foram indeferidas. Não houve indeferimentos de atos concessórios novos. Houve 2 cancelamentos neste período.

Tabela 9.1 – *Drawback* isenção - Número de atos concessórios por situação em junho (fase de concessão).

Deferimentos DECEX	Deferimentos parâmetros	Indeferimento de Alterações	Cancelamentos	Indeferimentos
55	34	2	2	0

Fonte: SISCOMEX.

9.2 ÚLTIMOS DOZE MESES

Nos últimos doze meses, foram realizados 1301 deferimentos em Atos Concessórios de *drawback* (AC), na modalidade isenção, sendo 981 por intervenção da SUEXT e 320 por parâmetros cadastrados no sistema. Esses números consideram também as alterações deferidas no mesmo período, sendo que 31 dessas propostas de alteração foram indeferidas. Houve 12 indeferimentos de atos concessórios novos. Houve 5 cancelamentos neste período.

Tabela 9.2 – *Drawback* isenção - Número de atos concessórios por situação nos últimos doze meses. (fase de concessão).

Deferimentos DECEX	Deferimentos parâmetros	Indeferimento de Alterações	Cancelamentos	Indeferimentos
981	320	31	5	12

Fonte: SISCOMEX.



MINISTÉRIO DA ECONOMIA
SECRETARIA ESPECIAL DE COMÉRCIO EXTERIOR E ASSUNTOS INTERNACIONAIS
SECRETARIA DE COMÉRCIO EXTERIOR
SUBSECRETARIA DE OPERAÇÕES DE COMÉRCIO EXTERIOR

10. NÚMERO DE EMPRESAS BENEFICIÁRIAS

10.1 DRAWBACK SUSPENSÃO - EXPORTAÇÃO - JUNHO DE 2023

Em **junho de 2023**, 1.201 empresas exportaram ao amparo do regime de *drawback*, na modalidade suspensão. Desse total, 75,5% das empresas utilizaram o drawback para exportações até US\$ 1 milhão; 16,1% exportaram na faixa entre US\$ 1 e 5 milhões; 3,2% utilizaram o regime especial de drawback para exportações entre US\$ 5 e 10 milhões; 3,7% realizaram, com drawback, exportações entre US\$ 10 e 50 milhões; 0,4% utilizaram o drawback para exportações entre US\$ 50 e 100 milhões; 1,2% utilizaram o drawback para exportações acima de US\$ 100 milhões.

Comparativamente ao mesmo mês de 2022, 1.205 empresas exportaram via *drawback* suspensão, sendo que 74,4% utilizaram o drawback para exportações até US\$ 1 milhão; 15,4% realizaram, com drawback, exportações entre US\$ 1 e 5 milhões; 3,5% utilizaram o drawback para exportações entre US\$ 5 e 10 milhões; 4,9% realizaram, com drawback, exportações entre US\$ 10 e 50 milhões; 0,7% exportaram na faixa entre US\$ 50 e 100 milhões; 1,2% utilizaram o drawback para exportações acima de US\$ 100 milhões.

Tabela 10.1 – Número de empresas beneficiárias de acordo com a faixa de exportação - *drawback* suspensão.

Faixa	Jun 2022	(%)	Jun 2023	(%)
Até US\$ 1 milhão	896	74,4	907	75,5
Entre US\$ 1 e 5 milhões	186	15,4	193	16,1
Entre US\$ 5 e 10 milhões	42	3,5	38	3,2
Entre US\$ 10 e 50 milhões	59	4,9	44	3,7
Entre US\$ 50 e 100 milhões	8	0,7	5	0,4
Acima de US\$ 100 milhões	14	1,2	14	1,2
Total	1.205	100,0	1.201	100,0

Fonte: SISCOMEX.



MINISTÉRIO DA ECONOMIA
SECRETARIA ESPECIAL DE COMÉRCIO EXTERIOR E ASSUNTOS INTERNACIONAIS
SECRETARIA DE COMÉRCIO EXTERIOR
SUBSECRETARIA DE OPERAÇÕES DE COMÉRCIO EXTERIOR

10.2 DRAWBACK SUSPENSÃO - EXPORTAÇÃO - ÚLTIMOS DOZE MESES

2.023 empresas exportaram, nos últimos doze meses, ao amparo do regime de *drawback*, na modalidade suspensão. Desse total, 46,8% utilizaram o *drawback* para exportações até US\$ 1 milhão; 26,8% realizaram, com *drawback*, exportações entre US\$ 1 e 5 milhões; 8,4% das empresas utilizaram o *drawback* para exportações entre US\$ 5 e 10 milhões; 12% realizaram, com *drawback*, exportações entre US\$ 10 e 50 milhões; 1,9% realizaram, com *drawback*, exportações entre US\$ 50 e 100 milhões; 4,2% das empresas utilizaram o *drawback* para exportações acima de US\$ 100 milhões.

Comparativamente aos doze meses anteriores, 1.999 empresas exportaram via *drawback* suspensão, sendo que 47% exportaram na faixa até US\$ 1 milhão; 26,3% exportaram na faixa entre US\$ 1 e 5 milhões; 9,1% utilizaram o regime especial de *drawback* para exportações entre US\$ 5 e 10 milhões; 11% realizaram, com *drawback*, exportações entre US\$ 10 e 50 milhões; 2,6% das empresas utilizaram o *drawback* para exportações entre US\$ 50 e 100 milhões; 4,1% utilizaram o regime especial de *drawback* para exportações acima de US\$ 100 milhões.

Tabela 10.2 – Número de empresas beneficiárias de acordo com a faixa de exportação - *drawback* suspensão - acumulado dos últimos doze meses.

Faixa	Jul/2021 a Jun/2022	(%)	Jul/2022 a Jun/2023	(%)
Até US\$ 1 milhão	939	47,0	946	46,8
Entre US\$ 1 e 5 milhões	525	26,3	542	26,8
Entre US\$ 5 e 10 milhões	182	9,1	169	8,4
Entre US\$ 10 e 50 milhões	220	11,0	242	12,0
Entre US\$ 50 e 100 milhões	51	2,6	39	1,9
Acima de US\$ 100 milhões	82	4,1	85	4,2
Total	1.999	100,0	2.023	100,0

Fonte: SISCOMEX.



MINISTÉRIO DA ECONOMIA
SECRETARIA ESPECIAL DE COMÉRCIO EXTERIOR E ASSUNTOS INTERNACIONAIS
SECRETARIA DE COMÉRCIO EXTERIOR
SUBSECRETARIA DE OPERAÇÕES DE COMÉRCIO EXTERIOR

10.3 DRAWBACK SUSPENSÃO - IMPORTAÇÃO - JUNHO DE 2023

O número de empresas que importaram ao amparo do regime de *drawback* suspensão, em **junho de 2023**, alcançou o montante de 616. Desse total, 86,7% utilizaram o *drawback* para importações até US\$ 1 milhão; 10,6% realizaram, com *drawback*, importações entre US\$ 1 e 5 milhões; 1,8% utilizaram o regime especial de *drawback* para importações entre US\$ 5 e 10 milhões; 0,8% importaram na faixa entre US\$ 10 e 50 milhões; não houve importações com *drawback* entre US\$ 50 e 100 milhões; 0,2% utilizaram o *drawback* para importações acima de US\$ 100 milhões.

Comparativamente ao mesmo período de 2022, 680 empresas importaram via *drawback* suspensão, sendo que 84,4% das empresas utilizaram o *drawback* para importações até US\$ 1 milhão; 11,3% realizaram, com *drawback*, importações entre US\$ 1 e 5 milhões; 1,9% das empresas utilizaram o *drawback* para importações entre US\$ 5 e 10 milhões; 1,9% utilizaram o *drawback* para importações entre US\$ 10 e 50 milhões; 0,1% importaram na faixa entre US\$ 50 e 100 milhões; 0,3% realizaram, com *drawback*, importações acima de US\$ 100 milhões.

Tabela 10.3 – Número de empresas beneficiárias de acordo com a faixa de importação - *drawback* suspensão.

Faixa	Jun 2022	(%)	Jun 2023	(%)
Até US\$ 1 milhão	574	84,4	534	86,7
Entre US\$ 1 e 5 milhões	77	11,3	65	10,6
Entre US\$ 5 e 10 milhões	13	1,9	11	1,8
Entre US\$ 10 e 50 milhões	13	1,9	5	0,8
Entre US\$ 50 e 100 milhões	1	0,1	0	0,0
Acima de US\$ 100 milhões	2	0,3	1	0,2
Total	680	100,0	616	100,0

Fonte: SISCOMEX.

10.4 DRAWBACK SUSPENSÃO - IMPORTAÇÃO - ÚLTIMOS DOZE MESES

O número de empresas que importaram ao amparo do regime de *drawback* suspensão, nos últimos doze meses, alcançou o montante de 1.555. Desse total, 71,6% importaram na faixa até US\$ 1 milhão; 17,3% utilizaram o *drawback* para importações entre US\$ 1 e 5 milhões; 4,1% utilizaram o *drawback*



MINISTÉRIO DA ECONOMIA
SECRETARIA ESPECIAL DE COMÉRCIO EXTERIOR E ASSUNTOS INTERNACIONAIS
SECRETARIA DE COMÉRCIO EXTERIOR
SUBSECRETARIA DE OPERAÇÕES DE COMÉRCIO EXTERIOR

para importações entre US\$ 5 e 10 milhões; 5,4% realizaram, com drawback, importações entre US\$ 10 e 50 milhões; 0,9% realizaram, com drawback, importações entre US\$ 50 e 100 milhões; 0,6% utilizaram o regime especial de drawback para importações acima de US\$ 100 milhões.

Comparativamente ao período que compreende os doze meses anteriores, 1.629 empresas importaram via *drawback* suspensão, sendo que 71,4% importaram na faixa até US\$ 1 milhão; 16,5% utilizaram o drawback para importações entre US\$ 1 e 5 milhões; 4,6% das empresas utilizaram o drawback para importações entre US\$ 5 e 10 milhões; 5,6% importaram na faixa entre US\$ 10 e 50 milhões; 1,1% utilizaram o regime especial de drawback para importações entre US\$ 50 e 100 milhões; 0,7% realizaram, com drawback, importações acima de US\$ 100 milhões.

Tabela 10.4 – Número de empresas beneficiárias de acordo com a faixa de importação - *drawback* suspensão - acumulado dos últimos doze meses.

Faixa	Jul/2021 a Jun/2022	(%)	Jul/2022 a Jun/2023	(%)
Até US\$ 1 milhão	1.163	71,4	1.114	71,6
Entre US\$ 1 e 5 milhões	269	16,5	269	17,3
Entre US\$ 5 e 10 milhões	75	4,6	64	4,1
Entre US\$ 10 e 50 milhões	92	5,6	84	5,4
Entre US\$ 50 e 100 milhões	18	1,1	14	0,9
Acima de US\$ 100 milhões	12	0,7	10	0,6
Total	1.629	100,0	1.555	100,0

Fonte: SISCOMEX.

10.5 DRAWBACK ISENÇÃO - JUNHO DE 2023

O número de empresas beneficiárias do regime de *drawback*, na modalidade isenção, que repuseram seus estoques, em **junho de 2023**, foi 378. Desse total, 91,8% utilizaram o drawback para importações até US\$ 1 milhão; 6,9% das empresas utilizaram o drawback para importações entre US\$ 1 e 5 milhões; 0,3% utilizaram o drawback para importações entre US\$ 5 e 10 milhões; 0,5% utilizaram o drawback para importações entre US\$ 10 e 50 milhões; 0,5% importaram na faixa entre US\$ 50 e 100 milhões.



MINISTÉRIO DA ECONOMIA
SECRETARIA ESPECIAL DE COMÉRCIO EXTERIOR E ASSUNTOS INTERNACIONAIS
SECRETARIA DE COMÉRCIO EXTERIOR
SUBSECRETARIA DE OPERAÇÕES DE COMÉRCIO EXTERIOR

Comparativamente ao mesmo mês de 2022, 389 empresas utilizaram *drawback* isenção para importar, sendo que 93,6% realizaram, com *drawback*, importações até US\$ 1 milhão; 5,7% importaram na faixa entre US\$ 1 e 5 milhões; 0,5% utilizaram o *drawback* para importações entre US\$ 5 e 10 milhões; 0,3% importaram na faixa entre US\$ 10 e 50 milhões; não houve importações com *drawback* entre US\$ 50 e 100 milhões.

Tabela 10.5 – Número de empresas beneficiárias de acordo com a faixa de importação - *drawback* isenção.

Faixa	Jun 2022	(%)	Jun 2023	(%)
Até US\$ 1 milhão	364	93,6	347	91,8
Entre US\$ 1 e 5 milhões	22	5,7	26	6,9
Entre US\$ 5 e 10 milhões	2	0,5	1	0,3
Entre US\$ 10 e 50 milhões	1	0,3	2	0,5
Entre US\$ 50 e 100 milhões	0	0,0	2	0,5
Total	389	100,0	378	100,0

Fonte: SISCOMEX.

10.6 DRAWBACK ISENÇÃO - ÚLTIMOS DOZE MESES

O número de empresas beneficiárias do regime de *drawback*, na modalidade isenção, que repuseram seus estoques, durante os últimos doze meses, foi 722. Desse total, 67,2% utilizaram o regime especial de *drawback* para importações até US\$ 1 milhão; 23,1% utilizaram o regime especial de *drawback* para importações entre US\$ 1 e 5 milhões; 4,6% realizaram, com *drawback*, importações entre US\$ 5 e 10 milhões; 3,9% realizaram, com *drawback*, importações entre US\$ 10 e 50 milhões; 0,8% das empresas utilizaram o *drawback* para importações entre US\$ 50 e 100 milhões; 0,4% utilizaram o *drawback* para importações acima de US\$ 100 milhões.

Comparativamente aos doze meses anteriores, 706 empresas utilizaram *drawback* isenção para importar, sendo que 71,7% das empresas utilizaram o *drawback* para importações até US\$ 1 milhão; 20,4% utilizaram o regime especial de *drawback* para importações entre US\$ 1 e 5 milhões; 3,5% utilizaram o regime especial de *drawback* para importações entre US\$ 5 e 10 milhões; 3,5% importaram na faixa entre US\$ 10 e 50 milhões; 0,8% utilizaram o regime especial de *drawback* para importações entre US\$ 50 e 100 milhões; não houve importações com *drawback* acima de US\$ 100 milhões.



MINISTÉRIO DA ECONOMIA
SECRETARIA ESPECIAL DE COMÉRCIO EXTERIOR E ASSUNTOS INTERNACIONAIS
SECRETARIA DE COMÉRCIO EXTERIOR
SUBSECRETARIA DE OPERAÇÕES DE COMÉRCIO EXTERIOR

Tabela 10.6 – Número de empresas beneficiárias de acordo com a faixa de importação - *drawback* isenção, acumulado dos últimos doze meses.

Faixa	Jul/2021 a Jun/2022	(%)	Jul/2022 a Jun/2023	(%)
Até US\$ 1 milhão	506	71,7	485	67,2
Entre US\$ 1 e 5 milhões	144	20,4	167	23,1
Entre US\$ 5 e 10 milhões	25	3,5	33	4,6
Entre US\$ 10 e 50 milhões	25	3,5	28	3,9
Entre US\$ 50 e 100 milhões	6	0,8	6	0,8
Acima de US\$ 100 milhões	0	0,0	3	0,4
Total	706	100,0	722	100,0

Fonte: SISCOMEX.