



**MINISTÉRIO DA ECONOMIA
SECRETARIA ESPECIAL DE COMÉRCIO EXTERIOR E ASSUNTOS INTERNACIONAIS
SECRETARIA DE COMÉRCIO EXTERIOR
SUBSECRETARIA DE OPERAÇÕES DE COMÉRCIO EXTERIOR**

**DADOS COMPILADOS SOBRE DRAWBACK SUSPENSÃO E
ISENÇÃO
ABRIL DE 2023**

**Compilação dos dados de drawback referentes
ao mês de abril de 2023**

Coordenação de Normas e Análise Econômica - CONAE

Brasília, 14 de agosto de 2023



MINISTÉRIO DA ECONOMIA
SECRETARIA ESPECIAL DE COMÉRCIO EXTERIOR E ASSUNTOS INTERNACIONAIS
SECRETARIA DE COMÉRCIO EXTERIOR
SUBSECRETARIA DE OPERAÇÕES DE COMÉRCIO EXTERIOR

Sumário

1	DESTAQUES DO PERÍODO	3
2	REPRESENTATIVIDADE DO DRAWBACK SUSPENSÃO NO COMÉRCIO EXTERIOR BRASILEIRO	5
2.1	EXPORTAÇÕES	5
2.2	IMPORTAÇÕES	8
2.3	COMPRAS NO MERCADO INTERNO	11
3	CLASSIFICAÇÃO DE ACORDO COM A CLASSIFICAÇÃO INTERNACIONAL PADRÃO POR ATIVIDADE ECONÔMICA (INTERNATIONAL STANDARD INDUSTRIAL CLASSIFICATION - ISIC) NO DRAWBACK SUSPENSÃO	15
3.1	EXPORTAÇÕES - ISIC	15
3.2	IMPORTAÇÕES - ISIC	19
3.3	COMPRAS NO MERCADO INTERNO - ISIC	23
4	CLASSIFICAÇÃO DE ACORDO COM A CLASSIFICAÇÃO UNIFORME PARA O COMÉRCIO INTERNACIONAL (CUCI) NO DRAWBACK SUSPENSÃO	25
4.1	EXPORTAÇÕES - CUCI	25
4.2	IMPORTAÇÕES - CUCI	27
4.3	COMPRAS NO MERCADO INTERNO - CUCI	29
5	AGREGAÇÃO DE VALOR NO DRAWBACK SUSPENSÃO	31



MINISTÉRIO DA ECONOMIA
SECRETARIA ESPECIAL DE COMÉRCIO EXTERIOR E ASSUNTOS INTERNACIONAIS
SECRETARIA DE COMÉRCIO EXTERIOR
SUBSECRETARIA DE OPERAÇÕES DE COMÉRCIO EXTERIOR

6	TIPOS DE ATOS CONCESSÓRIOS DE DRAWBACK SUSPENSÃO	35
7	SITUAÇÃO DOS ATOS CONCESSÓRIOS DE DRAWBACK SUSPENSÃO	37
8	DRAWBACK ISENÇÃO	39
9	SITUAÇÃO DOS ATOS CONCESSÓRIOS DE DRAWBACK ISENÇÃO	42
9.1	ABRIL DE 2023	42
9.2	ÚLTIMOS DOZE MESES	42
10	NÚMERO DE EMPRESAS BENEFICIÁRIAS	43
10.1	DRAWBACK SUSPENSÃO - EXPORTAÇÃO - ABRIL DE 2023	43
10.2	DRAWBACK SUSPENSÃO - EXPORTAÇÃO - ÚLTIMOS DOZE MESES	44
10.3	DRAWBACK SUSPENSÃO - IMPORTAÇÃO - ABRIL DE 2023	45
10.4	DRAWBACK SUSPENSÃO - IMPORTAÇÃO - ÚLTIMOS DOZE MESES	45
10.5	DRAWBACK ISENÇÃO - ABRIL DE 2023	46
10.6	DRAWBACK ISENÇÃO - ÚLTIMOS DOZE MESES	47



MINISTÉRIO DA ECONOMIA
SECRETARIA ESPECIAL DE COMÉRCIO EXTERIOR E ASSUNTOS INTERNACIONAIS
SECRETARIA DE COMÉRCIO EXTERIOR
SUBSECRETARIA DE OPERAÇÕES DE COMÉRCIO EXTERIOR

1. DESTAQUES DO PERÍODO

- Em **abril de 2023**, as exportações com *drawback* suspensão somaram **US\$ 5,7 bilhões**, equivalentes a **21,1%** do total exportado no período (**US\$ 27,1 bilhões**). As importações, por sua vez, atingiram **US\$ 551,3 milhões**, **2,9%** do total de **US\$ 19,2 bilhões** importados no período. As compras no mercado interno somaram **US\$ 37 milhões**, que representam **6,3%** (**US\$ 588,3 milhões**) do total de insumos adquiridos - importações e compras no mercado interno - ao amparo do *drawback* suspensão;
- Nos **últimos 12 meses**, as exportações com *drawback* atingiram **US\$ 72,3 bilhões**, representando **21,5%** do total (**US\$ 335,4 bilhões**) exportado pelo Brasil. No mesmo período, as importações com *drawback* atingiram **US\$ 8,2 bilhões**, correspondendo a **3%** do total (**US\$ 270,7 bilhões**) importado pelo país. Quanto às compras no mercado interno, estas alcançaram **US\$ 746,9 milhões**, **8,3%** do total de insumos (**US\$ 9 bilhões**) comprados via regime aduaneiro especial de *drawback*;
- No mês de **abril de 2023**, as exportações, de acordo com a **Classificação Internacional Padrão por Atividade Econômica (International Standard Industrial Classification - ISIC)** compuseram-se da seguinte forma: **65,4%** referentes a **Indústria de Transformação**, **33,2%** a **Indústria Extrativa**, **1,4%** a **Agropecuária** e **0%** a **Outros Produtos**. Em relação às importações, **77%** compuseram-se de **Indústria de Transformação**, **18,2%** de **Indústria Extrativa**, **4,6%** de **Agropecuária** e **0,2%** de **Outros Produtos**. As compras no mercado interno, em **abril de 2023**, consistiram de **93,6%** de **Indústria de Transformação**, **5,3%** de **Agropecuária**, **1,1%** de **Indústria Extrativa** e **0%** de **Outros Produtos**;
- De acordo com a **Classificação Uniforme para o Comércio Internacional (CUCI)**, os produtos com maiores valores exportados sob o amparo de *drawback* suspensão, em **abril de 2023**, foram: **(1) Minério de ferro e seus concentrados**, **(2) Produtos semi-acabados, lingotes e outras formas primárias de ferro ou aço** e **(3) Celulose**. Os produtos mais importados, de acordo com a CUCI foram: **(1) Carvão, mesmo em pó, mas não aglomerado**, **(2) Elementos químicos inorgânicos, óxidos e sais de halogêneos** e **(3) Produtos semi-acabados, lingotes e outras formas primárias de ferro ou aço**. Para compras no mercado interno, destacaram-se: **(1) Produtos residuais de petróleo e materiais relacionados**, **(2) Papel e cartão** e **(3) Cobre**;
- O índice médio das **Importações/Exportações**, com relação à agregação de valor no mês de **abril de 2023**, foi **9,6%**, e o índice médio de **Compras no Mercado Interno/Exportações** foi



MINISTÉRIO DA ECONOMIA
SECRETARIA ESPECIAL DE COMÉRCIO EXTERIOR E ASSUNTOS INTERNACIONAIS
SECRETARIA DE COMÉRCIO EXTERIOR
SUBSECRETARIA DE OPERAÇÕES DE COMÉRCIO EXTERIOR

0,6%;

- Em **abril de 2023**, as reposições de estoques de insumos importados e adquiridos no mercado interno amparadas pelo regime de *drawback* isenção, cursadas no sistema web, atingiram **US\$ 520,9 milhões**;
- No período em questão, **1.234** empresas exportaram ao amparo do *drawback* suspensão. **651** empresas importaram utilizando-se do *drawback* suspensão e **NA** do isenção.



**MINISTÉRIO DA ECONOMIA
SECRETARIA ESPECIAL DE COMÉRCIO EXTERIOR E ASSUNTOS INTERNACIONAIS
SECRETARIA DE COMÉRCIO EXTERIOR
SUBSECRETARIA DE OPERAÇÕES DE COMÉRCIO EXTERIOR**

2. REPRESENTATIVIDADE DO DRAWBACK SUSPENSÃO NO COMÉRCIO EXTERIOR BRASILEIRO

2.1 EXPORTAÇÕES

Em **abril de 2023**, as exportações brasileiras amparadas pelo regime aduaneiro especial de *drawback* suspensão atingiram aproximadamente US\$ 5,7 bilhões, correspondendo a 21,1% do total exportado neste mês (US\$ 27,1 bilhões). Em relação ao mês de abril de 2022, a análise comparativa evidencia redução de 4,8% das operações amparadas pelo regime de *drawback*, representando redução de US\$ 0,3 bilhão (variação de 6 para 5,7 bilhões de dólares). No acumulado dos últimos doze meses, as exportações via *drawback* somaram US\$ 72,3 bilhões, correspondendo a 21,5% do total exportado (US\$ 335,4 bilhões).



MINISTÉRIO DA ECONOMIA
SECRETARIA ESPECIAL DE COMÉRCIO EXTERIOR E ASSUNTOS INTERNACIONAIS
SECRETARIA DE COMÉRCIO EXTERIOR
SUBSECRETARIA DE OPERAÇÕES DE COMÉRCIO EXTERIOR

Tabela 2.1 – Exportações sob o regime de *drawback* suspensão em comparação com as exportações totais (em US\$).

Mês	Exportações com Drawback	Exportações Totais	(%)
Mai/21	4.896.898.895	26.200.662.606	18,7
Jun/21	5.760.478.433	28.257.895.138	20,4
Jul/21	6.302.553.866	25.508.595.503	24,7
Ago/21	6.632.859.903	27.216.375.900	24,4
Set/21	5.928.254.134	24.376.129.510	24,3
Out/21	5.519.524.882	22.602.637.234	24,4
Nov/21	5.520.483.962	20.501.766.210	26,9
Dez/21	5.365.309.092	24.432.406.778	22,0
Jan/22	5.366.948.966	19.779.928.894	27,1
Fev/22	4.743.753.091	23.513.305.117	20,2
Mar/22	5.690.795.778	29.422.320.196	19,3
Abr/22	6.007.974.721	28.969.694.687	20,7
Total	67.735.835.723	300.781.717.773	22,5
Mai/22	6.571.484.548	29.642.851.197	22,2
Jun/22	6.539.042.698	32.742.194.543	20,0
Jul/22	6.199.425.359	29.844.324.640	20,8
Ago/22	5.768.213.585	30.786.908.834	18,7
Set/22	6.297.067.963	28.587.334.142	22,0
Out/22	6.157.118.937	26.852.476.461	22,9
Nov/22	5.716.435.529	27.652.303.451	20,7
Dez/22	6.316.121.823	26.342.396.058	24,0
Jan/23	5.588.186.291	22.820.716.829	24,5
Fev/23	5.199.111.632	20.243.146.046	25,7
Mar/23	6.194.268.694	32.819.393.028	18,9
Abr/23	5.719.047.682	27.086.429.202	21,1
Total	72.265.524.741	335.420.474.431	21,5

Fonte: SISCOMEX.



MINISTÉRIO DA ECONOMIA
SECRETARIA ESPECIAL DE COMÉRCIO EXTERIOR E ASSUNTOS INTERNACIONAIS
SECRETARIA DE COMÉRCIO EXTERIOR
SUBSECRETARIA DE OPERAÇÕES DE COMÉRCIO EXTERIOR

Exportações via Drawback
Comparadas às Exportações Totais

■ Exportações com Drawback ■ Exportações Totais

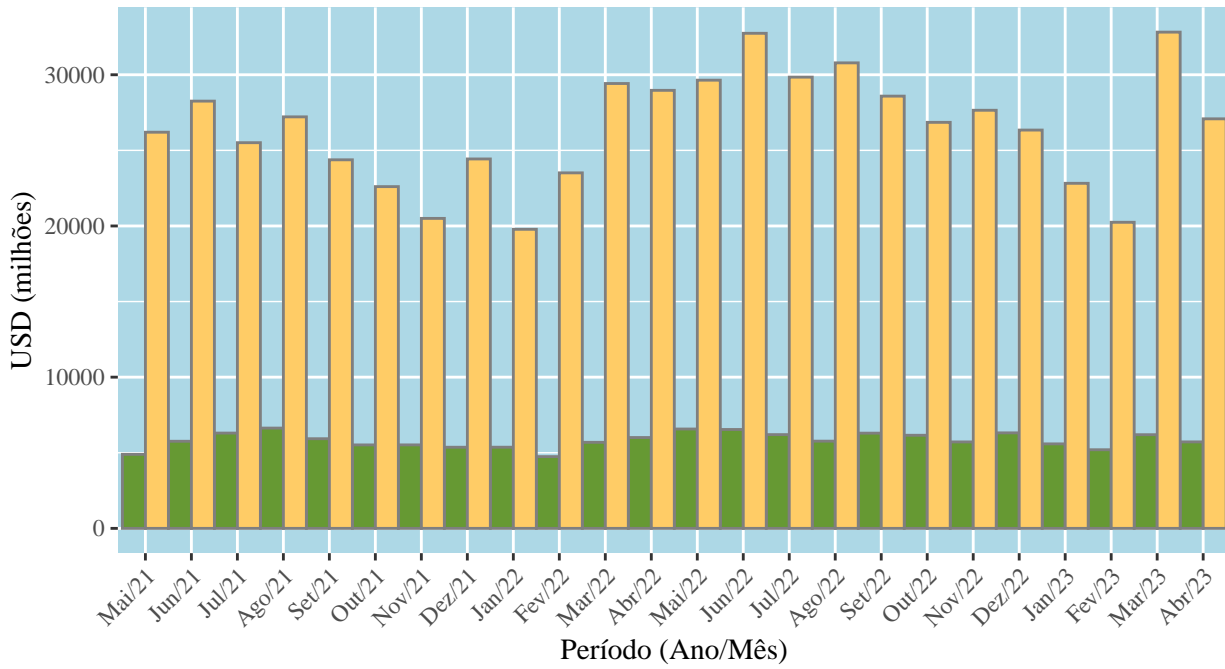



MINISTÉRIO DA ECONOMIA
SECRETARIA ESPECIAL DE COMÉRCIO EXTERIOR E ASSUNTOS INTERNACIONAIS
SECRETARIA DE COMÉRCIO EXTERIOR
SUBSECRETARIA DE OPERAÇÕES DE COMÉRCIO EXTERIOR

**Participação das Exportações via Drawback
nas Exportações Totais**

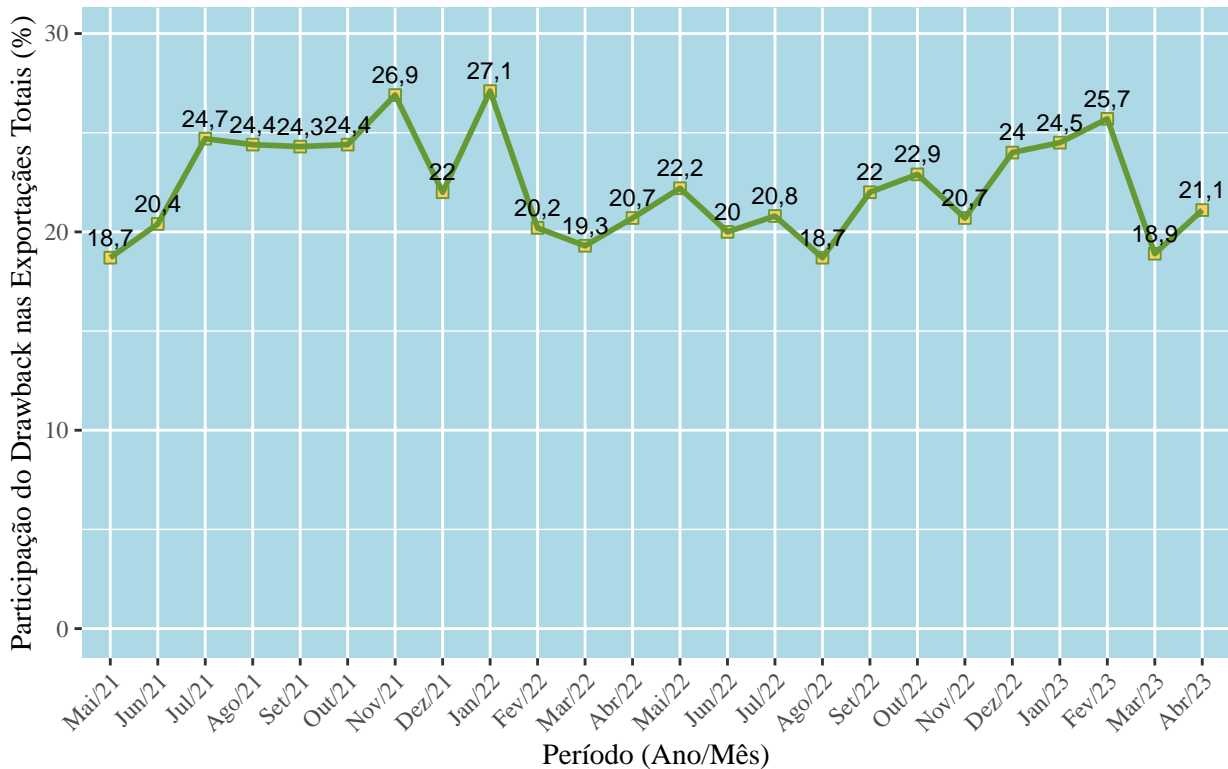

2.2 IMPORTAÇÕES

Em **abril de 2023**, as importações brasileiras amparadas por *drawback* suspensão atingiram aproximadamente US\$ 551,3 milhões, correspondendo a 2,9% do total importado pelo país no mês corrente (US\$ 19,2 bilhões). Em relação ao mês de abril de 2022, a análise comparativa evidencia redução de 40,9% das operações amparadas pelo regime de *drawback*, no montante de US\$ 381,9 milhões (variação de 933,2 para 551,3 milhões de dólares). No acumulado dos últimos doze meses, as importações via *drawback* somaram US\$ 8,2 bilhões, correspondendo a 3% do total importado (US\$ 270,7 bilhões).



MINISTÉRIO DA ECONOMIA
SECRETARIA ESPECIAL DE COMÉRCIO EXTERIOR E ASSUNTOS INTERNACIONAIS
SECRETARIA DE COMÉRCIO EXTERIOR
SUBSECRETARIA DE OPERAÇÕES DE COMÉRCIO EXTERIOR

Tabela 2.2 – Importações sob o regime de *drawback* suspensão em comparação com as importações totais (em US\$).

Mês	Importações com Drawback	Importações Totais	(%)
Mai/21	601.772.924	17.664.681.736	3,4
Jun/21	606.609.683	17.843.605.079	3,4
Jul/21	565.601.155	18.128.645.229	3,1
Ago/21	663.845.909	19.557.276.638	3,4
Set/21	632.473.468	19.975.447.581	3,2
Out/21	602.391.167	20.538.918.428	2,9
Nov/21	648.124.474	21.611.840.519	3,0
Dez/21	555.283.292	20.419.466.049	2,7
Jan/22	541.581.798	19.839.036.895	2,7
Fev/22	635.775.951	18.884.032.639	3,4
Mar/22	617.300.715	21.809.139.241	2,8
Abr/22	933.212.687	20.742.942.801	4,5
Total	7.603.973.223	237.015.032.835	3,2
Mai/22	698.563.282	24.685.194.348	2,8
Jun/22	689.195.555	23.852.259.120	2,9
Jul/22	802.457.596	24.487.010.025	3,3
Ago/22	828.939.590	26.680.226.835	3,1
Set/22	734.716.056	24.892.711.361	3,0
Out/22	603.724.263	23.477.105.126	2,6
Nov/22	646.560.135	21.451.985.909	3,0
Dez/22	840.615.653	21.809.042.646	3,9
Jan/23	684.726.152	20.510.752.712	3,3
Fev/23	528.131.629	17.673.685.309	3,0
Mar/23	616.214.518	22.072.051.122	2,8
Abr/23	551.309.562	19.157.084.528	2,9
Total	8.225.153.991	270.749.109.041	3,0

Fonte: SISCOMEX.



MINISTÉRIO DA ECONOMIA
SECRETARIA ESPECIAL DE COMÉRCIO EXTERIOR E ASSUNTOS INTERNACIONAIS
SECRETARIA DE COMÉRCIO EXTERIOR
SUBSECRETARIA DE OPERAÇÕES DE COMÉRCIO EXTERIOR

Importações via Drawback
Comparadas às Importações Totais

■ Importações com Drawback ■ Importações Totais

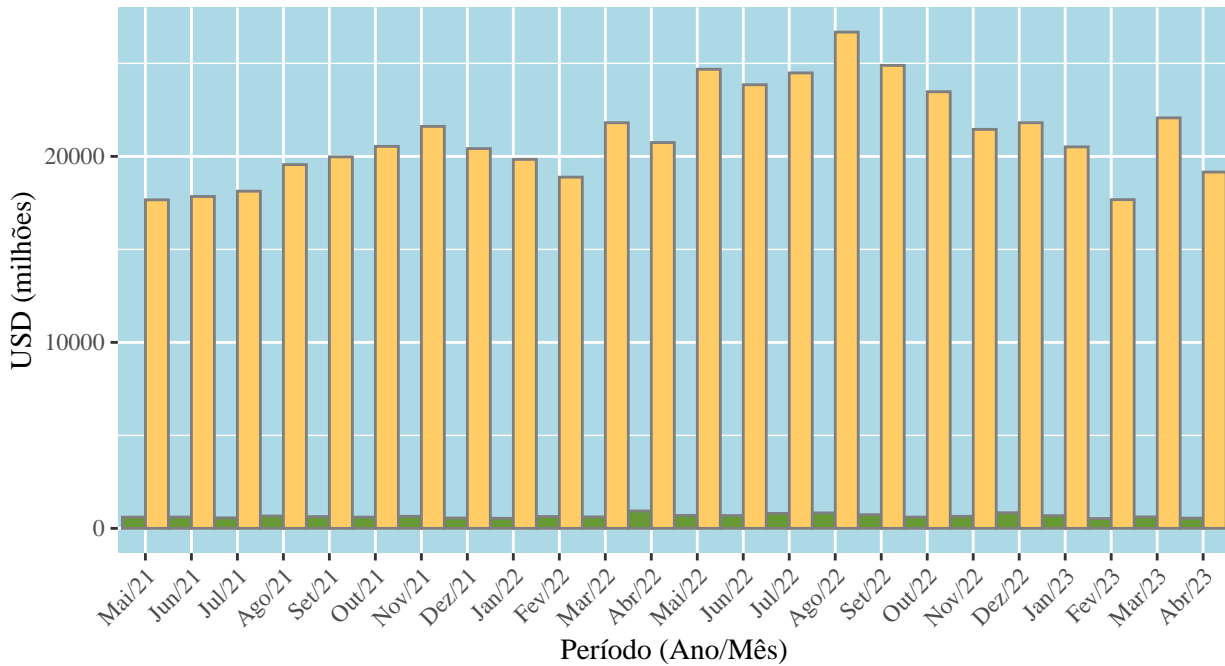



MINISTÉRIO DA ECONOMIA
SECRETARIA ESPECIAL DE COMÉRCIO EXTERIOR E ASSUNTOS INTERNACIONAIS
SECRETARIA DE COMÉRCIO EXTERIOR
SUBSECRETARIA DE OPERAÇÕES DE COMÉRCIO EXTERIOR

**Participação das Importações via Drawback
nas Importações Totais**

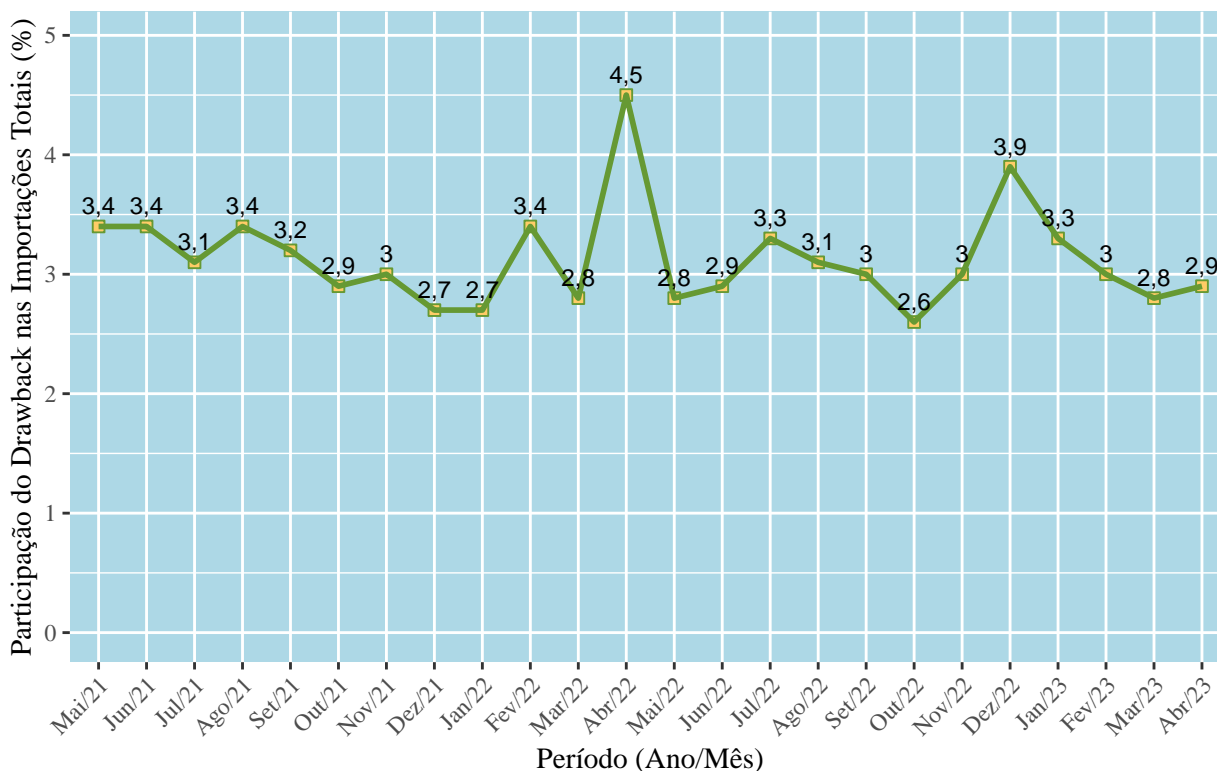

2.3 COMPRAS NO MERCADO INTERNO

Em **abril de 2023**, as compras no mercado interno amparadas por *drawback* suspensão atingiram aproximadamente US\$ 37 milhões, correspondendo a 6,3% do total de insumos¹ utilizados neste mês (US\$ 588,3 milhões). Em relação ao mês de abril de 2022, a análise comparativa evidencia redução de 57,1% das operações amparadas pelo regime de *drawback*, na quantia de US\$ 49,2 milhões (variação de 86,2 para 37 milhões de dólares). No acumulado dos últimos doze meses, as aquisições no mercado interno, via *drawback*, somaram US\$ 746,9 milhões, correspondendo a 8,3% do total de insumos utilizados nos processos produtivos (US\$ 9 bilhões).

¹Soma das importações e compras no mercado interno, amparados pelo regime especial de *drawback*



MINISTÉRIO DA ECONOMIA
SECRETARIA ESPECIAL DE COMÉRCIO EXTERIOR E ASSUNTOS INTERNACIONAIS
SECRETARIA DE COMÉRCIO EXTERIOR
SUBSECRETARIA DE OPERAÇÕES DE COMÉRCIO EXTERIOR

Tabela 2.3 – Compras no mercado interno sob o regime de *drawback* suspensão em comparação com os insumos totais (em US\$).

Mês	Compras no Mercado Interno	Insumos Totais	(%)
Mai/21	58.871.660	660.644.584	8,9
Jun/21	58.786.299	665.395.982	8,8
Jul/21	257.172.233	822.773.388	31,3
Ago/21	109.999.030	773.844.939	14,2
Set/21	58.995.628	691.469.096	8,5
Out/21	106.611.985	709.003.152	15,0
Nov/21	60.333.173	708.457.647	8,5
Dez/21	63.522.966	618.806.258	10,3
Jan/22	70.908.588	612.490.386	11,6
Fev/22	80.151.187	715.927.138	11,2
Mar/22	85.404.148	702.704.863	12,2
Abr/22	86.177.431	1.019.390.118	8,5
Total	1.096.934.328	8.700.907.551	12,6
Mai/22	83.676.600	782.239.882	10,7
Jun/22	75.258.702	764.454.257	9,8
Jul/22	72.276.568	874.734.164	8,3
Ago/22	79.904.888	908.844.478	8,8
Set/22	67.963.561	802.679.617	8,5
Out/22	69.533.351	673.257.614	10,3
Nov/22	51.469.657	698.029.792	7,4
Dez/22	57.687.685	898.303.338	6,4
Jan/23	52.172.340	736.898.492	7,1
Fev/23	55.722.001	583.853.630	9,5
Mar/23	44.232.493	660.447.011	6,7
Abr/23	37.010.844	588.320.406	6,3
Total	746.908.690	8.972.062.681	8,3

Fonte: SISCOMEX.



MINISTÉRIO DA ECONOMIA
SECRETARIA ESPECIAL DE COMÉRCIO EXTERIOR E ASSUNTOS INTERNACIONAIS
SECRETARIA DE COMÉRCIO EXTERIOR
SUBSECRETARIA DE OPERAÇÕES DE COMÉRCIO EXTERIOR

Compras no Mercado Interno
via Drawback Comparadas aos Insumos Totais

■ Compras no Mercado Interno ■ Insumos Totais

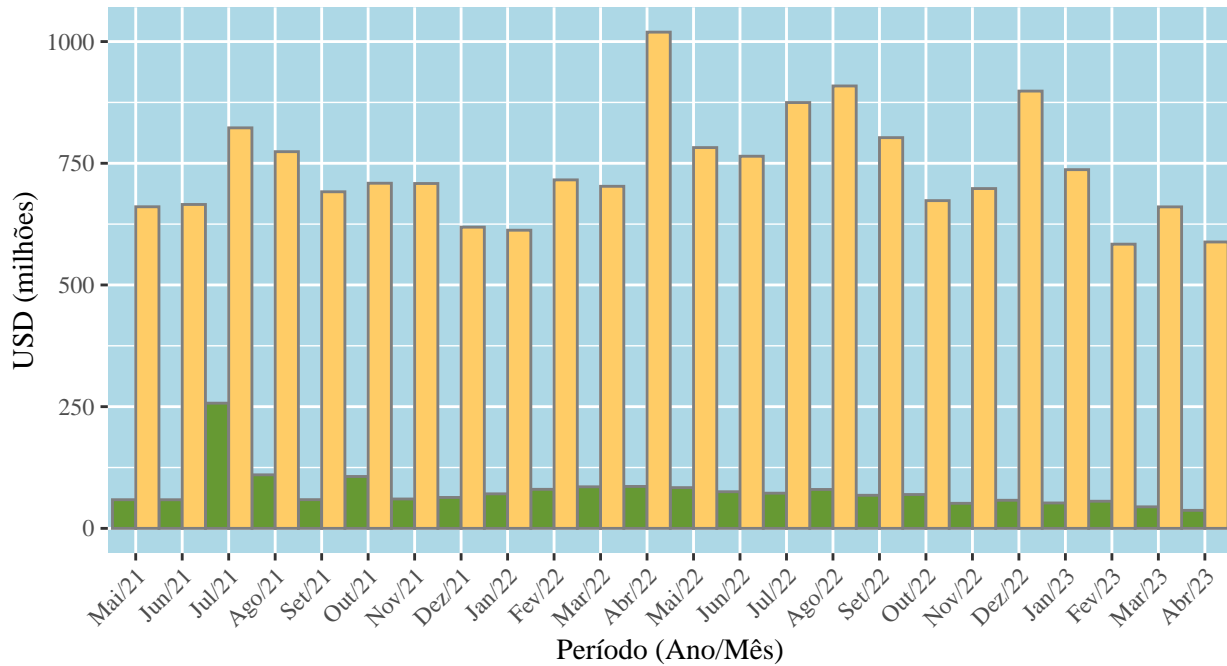



MINISTÉRIO DA ECONOMIA
SECRETARIA ESPECIAL DE COMÉRCIO EXTERIOR E ASSUNTOS INTERNACIONAIS
SECRETARIA DE COMÉRCIO EXTERIOR
SUBSECRETARIA DE OPERAÇÕES DE COMÉRCIO EXTERIOR

**Participação das Compras no Mercado Interno
via Drawback nos Insumos Totais (%)**

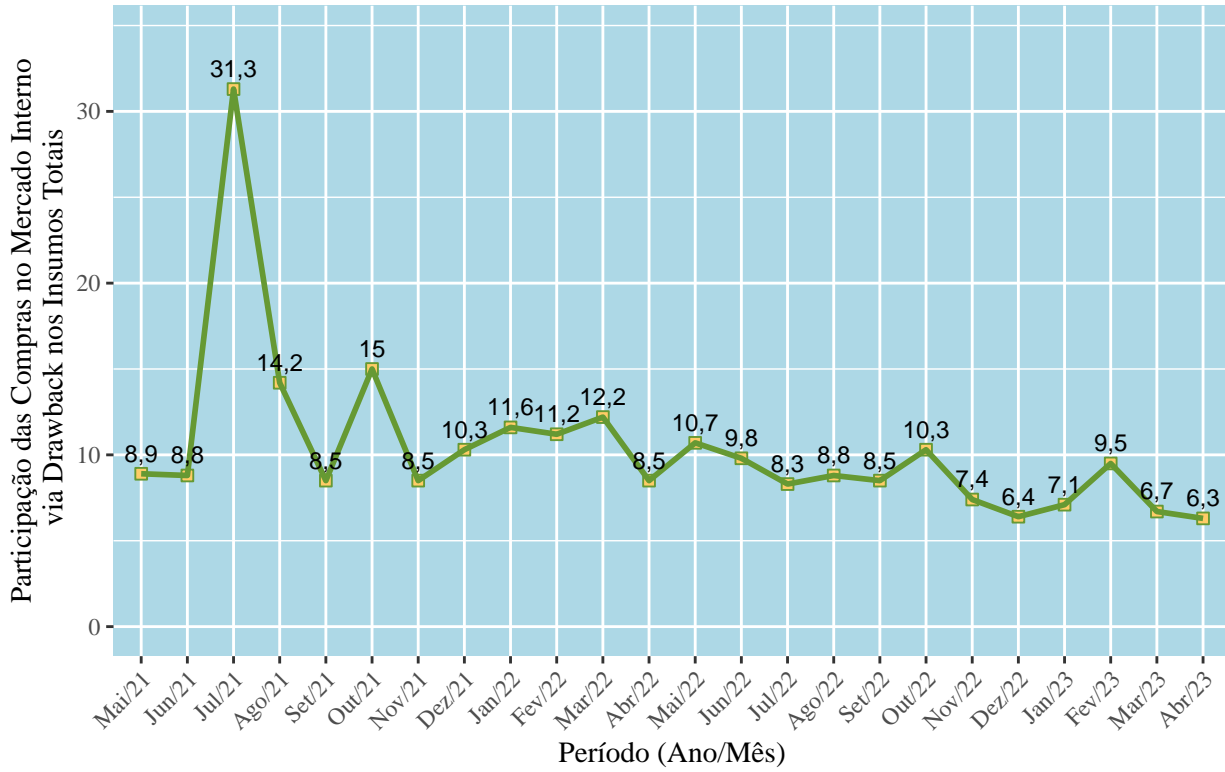



**MINISTÉRIO DA ECONOMIA
SECRETARIA ESPECIAL DE COMÉRCIO EXTERIOR E ASSUNTOS INTERNACIONAIS
SECRETARIA DE COMÉRCIO EXTERIOR
SUBSECRETARIA DE OPERAÇÕES DE COMÉRCIO EXTERIOR**

**3. CLASSIFICAÇÃO DE ACORDO COM A CLASSIFICAÇÃO
INTERNACIONAL PADRÃO POR ATIVIDADE ECONÔMICA
(INTERNATIONAL STANDARD INDUSTRIAL CLASSIFICATION - ISIC)
NO DRAWBACK SUSPENSÃO**

3.1 EXPORTAÇÕES - ISIC

Em relação às exportações com *drawback* suspensão, com base na classificação internacional padrão por atividade econômica em **abril de 2023**, observa-se predomínio da **Indústria de Transformação** (65,4% do total exportado com *drawback*), seguido por **Indústria Extrativa** (33,2%) e **Agropecuária** (1,4%). Por sua vez, em abril de 2022, a participação das exportações com *drawback* da **Indústria de Transformação** alcançou 69,9% do total exportado com *drawback*, seguido por **Indústria Extrativa** (28,8% do total exportado com *drawback*) e **Agropecuária** (1% do total exportado com *drawback*).



MINISTÉRIO DA ECONOMIA
SECRETARIA ESPECIAL DE COMÉRCIO EXTERIOR E ASSUNTOS INTERNACIONAIS
SECRETARIA DE COMÉRCIO EXTERIOR
SUBSECRETARIA DE OPERAÇÕES DE COMÉRCIO EXTERIOR

Tabela 3.1 – Exportações com *drawback*, classificadas segundo a ISIC (em milhões de US\$).

Mês	Agro-pecuários	(%)	Indústria de Transformação	(%)	Indústria Extrativista	(%)	Outros	(%)
Mai/21	49,4	1,0	3.655,3	74,6	1.181,3	24,1	10,8	0,2
Jun/21	24,2	0,4	3.549,8	61,6	2.179,5	37,8	6,9	0,1
Jul/21	22,8	0,4	3.800,1	60,3	2.473,3	39,2	6,3	0,1
Ago/21	33,6	0,5	4.076,2	61,5	2.518,3	38,0	4,8	0,1
Set/21	79,7	1,3	4.059,7	68,5	1.780,5	30,0	8,4	0,1
Out/21	132,9	2,4	3.990,2	72,3	1.393,9	25,3	2,6	0,0
Nov/21	120,9	2,2	3.914,6	70,9	1.483,0	26,9	2,1	0,0
Dez/21	91,3	1,7	4.364,7	81,3	907,1	16,9	2,2	0,0
Jan/22	64,1	1,2	4.112,8	76,6	1.184,0	22,1	6,0	0,1
Fev/22	57,8	1,2	3.676,3	77,5	1.006,1	21,2	3,5	0,1
Mar/22	72,1	1,3	4.520,8	79,4	1.095,7	19,3	2,2	0,0
Abr/22	73,6	1,2	4.201,2	69,9	1.727,4	28,8	5,7	0,1
Total	822,4	1,2	47.921,6	70,7	18.930,2	27,9	61,7	0,1
Mai/22	64,5	1,0	4.694,5	71,4	1.806,6	27,5	5,9	0,1
Jun/22	39,1	0,6	4.632,1	70,8	1.863,1	28,5	4,8	0,1
Jul/22	40,8	0,7	4.194,7	67,7	1.956,1	31,6	7,8	0,1
Ago/22	60,2	1,0	4.374,3	75,8	1.316,1	22,8	17,6	0,3
Set/22	66,8	1,1	4.290,0	68,1	1.932,0	30,7	8,3	0,1
Out/22	135,9	2,2	4.370,5	71,0	1.643,0	26,7	7,7	0,1
Nov/22	127,2	2,2	4.112,1	71,9	1.470,7	25,7	6,5	0,1
Dez/22	98,1	1,6	4.370,7	69,2	1.839,4	29,1	7,9	0,1
Jan/23	51,5	0,9	4.088,4	73,2	1.447,2	25,9	1,0	0,0
Fev/23	55,3	1,1	3.747,7	72,1	1.394,5	26,8	1,5	0,0
Mar/23	90,6	1,5	4.078,1	65,8	2.024,4	32,7	1,1	0,0
Abr/23	79,6	1,4	3.706,6	65,4	1.878,9	33,2	1,8	0,0
Total	909,4	1,3	50.659,7	70,2	20.572,0	28,5	72,2	0,1

Fonte: SISCOMEX.



MINISTÉRIO DA ECONOMIA
SECRETARIA ESPECIAL DE COMÉRCIO EXTERIOR E ASSUNTOS INTERNACIONAIS
SECRETARIA DE COMÉRCIO EXTERIOR
SUBSECRETARIA DE OPERAÇÕES DE COMÉRCIO EXTERIOR

No período em questão, quando comparados com as exportações totais da **Indústria Extrativa**, os exportados sob o amparo de *drawback* suspensão representaram 37% enquanto os da **Indústria de Transformação** foram responsáveis por 28,8%, os da **Agropecuária** por 0,9% e os de **Outros Produtos** por 0,8%.

Seguindo a mesma tendência, no acumulado dos últimos doze meses, os produtos da **Indústria de Transformação** apresentaram participação de 27,9% em relação ao total exportado no corrente ano. Produtos da **Indústria Extrativa** obtiveram 27,2%, de **Outros Produtos** conseguiram 3,7% e os da **Agropecuária**, 1,2%.



MINISTÉRIO DA ECONOMIA
SECRETARIA ESPECIAL DE COMÉRCIO EXTERIOR E ASSUNTOS INTERNACIONAIS
SECRETARIA DE COMÉRCIO EXTERIOR
SUBSECRETARIA DE OPERAÇÕES DE COMÉRCIO EXTERIOR

Tabela 3.2 – Exportações com *drawback* suspensão em relação às exportações totais, classificadas pela ISIC (em milhões de US\$).

Mês	Agropecuária			Indústria de Transformação			Indústria Extrativa			Outros		
	Drawback	Totais	(%)	Drawback	Totais	(%)	Drawback	Totais	(%)	Drawback	Totais	(%)
Mai/21	49,4	7.572,8	0,7	3.655,3	12.552,5	29,6	1.181,3	6.113,4	19,3	10,8	162,0	6,7
Jun/21	24,2	5.985,6	0,4	3.549,8	12.710,0	27,9	2.179,5	9.429,9	23,1	6,9	132,4	5,2
Jul/21	22,8	5.021,1	0,5	3.800,1	12.951,2	29,3	2.473,3	7.416,6	33,3	6,3	119,6	5,3
Ago/21	33,6	4.709,4	0,7	4.076,2	13.062,6	31,2	2.518,3	9.290,7	27,1	4,8	153,7	3,1
Set/21	79,7	3.965,6	2,0	4.059,7	13.190,9	30,8	1.780,5	7.048,6	25,3	8,4	171,0	4,9
Out/21	132,9	3.326,2	4,0	3.990,2	12.635,8	31,6	1.393,9	6.536,7	21,3	2,6	104,0	2,5
Nov/21	120,9	3.007,9	4,0	3.914,6	12.384,3	31,6	1.483,0	4.974,3	29,8	2,1	135,4	1,6
Dez/21	91,3	3.793,8	2,4	4.364,7	14.501,7	30,1	907,1	6.005,4	15,1	2,2	131,5	1,7
Jan/22	64,1	3.317,8	1,9	4.112,8	12.108,6	34,0	1.184,0	4.247,4	27,9	6,0	106,1	5,7
Fev/22	57,8	4.944,3	1,2	3.676,3	12.362,6	29,7	1.006,1	6.097,8	16,5	3,5	108,5	3,2
Mar/22	72,1	8.115,8	0,9	4.520,8	14.448,5	31,3	1.095,7	6.745,9	16,2	2,2	112,2	2,0
Abr/22	73,6	8.224,3	0,9	4.201,2	14.702,2	28,6	1.727,4	5.907,7	29,2	5,7	135,6	4,2
Total	822,4	61.984,6	1,3	47.921,7	157.410,9	30,4	18.930,1	79.814,4	23,7	61,5	1.572,0	3,9
Mai/22	64,5	7.977,9	0,8	4.694,5	15.339,0	30,6	1.806,6	6.205,2	29,1	5,9	120,8	4,9
Jun/22	39,1	7.731,2	0,5	4.632,1	17.475,6	26,5	1.863,1	7.407,4	25,2	4,8	127,9	3,8
Jul/22	40,8	6.716,8	0,6	4.194,7	16.421,1	25,5	1.956,1	6.622,5	29,5	7,8	83,9	9,3
Ago/22	60,2	6.671,4	0,9	4.374,3	16.900,2	25,9	1.316,1	7.008,2	18,8	17,6	207,1	8,5
Set/22	66,8	5.620,9	1,2	4.290,0	16.039,7	26,7	1.932,0	6.713,9	28,8	8,3	212,9	3,9
Out/22	135,9	5.929,1	2,3	4.370,5	15.534,0	28,1	1.643,0	5.208,3	31,5	7,7	181,1	4,3
Nov/22	127,2	4.963,0	2,6	4.112,1	15.457,1	26,6	1.470,7	7.036,9	20,9	6,5	195,4	3,3
Dez/22	98,1	4.574,7	2,1	4.370,7	14.612,7	29,9	1.839,4	6.998,3	26,3	7,9	156,7	5,0
Jan/23	51,5	3.558,0	1,4	4.088,4	13.821,3	29,6	1.447,2	5.315,2	27,2	1,0	116,8	0,9
Fev/23	55,3	4.366,7	1,3	3.747,7	12.191,8	30,7	1.394,5	3.510,3	39,7	1,5	159,5	0,9
Mar/23	90,6	9.000,5	1,0	4.078,1	15.168,9	26,9	2.024,4	8.435,2	24,0	1,1	180,5	0,6
Abr/23	79,6	8.863,4	0,9	3.706,6	12.853,0	28,8	1.878,9	5.083,0	37,0	1,8	223,2	0,8
Total	909,6	75.973,6	1,2	50.659,7	181.814,4	27,9	20.572,0	75.544,4	27,2	71,9	1.965,8	3,7

Fonte: SISCOMEX.



MINISTÉRIO DA ECONOMIA
SECRETARIA ESPECIAL DE COMÉRCIO EXTERIOR E ASSUNTOS INTERNACIONAIS
SECRETARIA DE COMÉRCIO EXTERIOR
SUBSECRETARIA DE OPERAÇÕES DE COMÉRCIO EXTERIOR

3.2 IMPORTAÇÕES - ISIC

Em relação às importações com *drawback* suspensão, com base na ISIC em **abril de 2023**, observa-se predomínio de produtos advindos da **Indústria de Transformação** (77% do total importado com *drawback*), seguido por aqueles originários da **Indústria Extrativa** (18,2%) e de produtos oriundos da **Agropecuária** (4,6%). Por sua vez, em abril de 2022, a participação das importações com *drawback* de produtos advindos da **Indústria de Transformação** alcançou 75,5% do total importado com *drawback*, seguido por aqueles originários da **Indústria Extrativa** (15,1% do total importado sob o regime) e de produtos oriundos da **Agropecuária** (9% do total importado com *drawback* suspensão).



MINISTÉRIO DA ECONOMIA
SECRETARIA ESPECIAL DE COMÉRCIO EXTERIOR E ASSUNTOS INTERNACIONAIS
SECRETARIA DE COMÉRCIO EXTERIOR
SUBSECRETARIA DE OPERAÇÕES DE COMÉRCIO EXTERIOR

Tabela 3.3 – Importações com *drawback*, classificadas segundo a ISIC (em milhões de US\$).

Mês	Agro-pecuários (%)	Indústria de Transformação (%)	Indústria Extrativista (%)	Outros (%)
Mai/21	48,2	493,9	57,2	2,5
Jun/21	81,8	466,1	55,1	3,7
Jul/21	47,8	429,9	85,8	2,1
Ago/21	55,7	471,2	134,6	2,4
Set/21	96,7	398,1	132,1	5,6
Out/21	99,7	434,4	66,4	2,0
Nov/21	106,8	458,9	81,0	1,4
Dez/21	73,5	391,5	87,6	2,7
Jan/22	14,8	376,1	149,4	1,3
Fev/22	26,6	451,6	154,9	2,7
Mar/22	72,1	443,4	101,1	0,8
Abr/22	86,2	704,5	140,6	1,9
Total	809,8	5.519,5	1.245,8	28,9
Mai/22	65,0	452,2	178,9	2,5
Jun/22	74,8	488,6	124,7	1,1
Jul/22	62,9	554,9	183,6	1,0
Ago/22	67,8	517,8	241,9	1,4
Set/22	78,7	513,3	140,2	2,5
Out/22	72,6	387,1	143,0	1,0
Nov/22	62,3	402,4	180,8	1,0
Dez/22	53,7	518,3	267,0	1,7
Jan/23	67,5	430,1	184,6	1,6
Fev/23	60,9	346,1	118,3	1,8
Mar/23	43,4	444,6	120,8	2,8
Abr/23	25,1	424,0	100,2	1,0
Total	734,8	5.479,2	1.984,1	19,4

Fonte: SISCOMEX.



MINISTÉRIO DA ECONOMIA
SECRETARIA ESPECIAL DE COMÉRCIO EXTERIOR E ASSUNTOS INTERNACIONAIS
SECRETARIA DE COMÉRCIO EXTERIOR
SUBSECRETARIA DE OPERAÇÕES DE COMÉRCIO EXTERIOR

No período em questão, quando comparados com os importados totais oriundos da **Agropecuária**, os importados sob o amparo de *drawback* suspensão representaram 7,3% enquanto os originários da **Indústria Extrativa** foram responsáveis por 6,1%, os advindos da **Indústria de Transformação** por 2,5% e **Outros Produtos** por 0,6%.

Seguindo a mesma tendência, no acumulado dos últimos doze meses, os produtos oriundos da **Agropecuária** apresentaram participação de 13,1% em relação ao total importado no corrente ano. Produtos originários da **Indústria Extrativa** obtiveram 9,7%, advindos da **Indústria de Transformação** conseguiram 2,3% e os **Outros Produtos**, 0,9%.



MINISTÉRIO DA ECONOMIA
SECRETARIA ESPECIAL DE COMÉRCIO EXTERIOR E ASSUNTOS INTERNACIONAIS
SECRETARIA DE COMÉRCIO EXTERIOR
SUBSECRETARIA DE OPERAÇÕES DE COMÉRCIO EXTERIOR

3.3 COMPRAS NO MERCADO INTERNO - ISIC

Em relação às compras no mercado interno com *drawback*, com base na ISIC em **abril de 2023**, observa-se predomínio de produtos advindos da **Indústria de Transformação** (93,6% do total de compras no mercado interno via regime de *drawback*), seguidos por produtos oriundos da **Agropecuária** (5,3%) e aqueles originários da **Indústria Extrativa** (1,1%). Por sua vez, em abril de 2022, a participação das compras no mercado interno com *drawback* de produtos advindos da **Indústria de Transformação** alcançou 94,5% do total, seguida por produtos oriundos da **Agropecuária** (3,8% do total adquirido no mercado nacional sob o regime) e aqueles originários da **Indústria Extrativa** (1% do total de compras no mercado interno sob o regime de *drawback* suspensão).



MINISTÉRIO DA ECONOMIA
SECRETARIA ESPECIAL DE COMÉRCIO EXTERIOR E ASSUNTOS INTERNACIONAIS
SECRETARIA DE COMÉRCIO EXTERIOR
SUBSECRETARIA DE OPERAÇÕES DE COMÉRCIO EXTERIOR

Tabela 3.5 – Compras no mercado interno com *drawback* suspensão, classificadas segundo a ISIC (em milhões de US\$).

Mês	Agro-pecuários	(%)	Indústria de Transformação	(%)	Indústria Extrativista	(%)	Outros	(%)
Mai/21	0,5	0,9	56,6	96,1	1,6	2,7	0,2	0,3
Jun/21	0,3	0,6	56,1	95,5	2,0	3,4	0,3	0,6
Jul/21	0,3	0,1	53,9	21,0	201,7	78,4	1,2	0,5
Ago/21	0,1	0,1	61,4	55,8	47,5	43,2	0,9	0,9
Set/21	0,3	0,5	56,0	94,9	2,0	3,3	0,8	1,3
Out/21	0,3	0,3	103,8	97,4	1,8	1,7	0,7	0,6
Nov/21	0,4	0,7	58,1	96,2	1,4	2,3	0,5	0,9
Dez/21	0,3	0,5	61,9	97,5	0,8	1,2	0,5	0,8
Jan/22	0,9	1,3	68,3	96,4	0,9	1,3	0,7	1,0
Fev/22	1,6	2,1	77,0	96,1	0,8	1,0	0,7	0,9
Mar/22	2,4	2,8	81,2	95,1	1,1	1,2	0,8	0,9
Abr/22	3,3	3,8	81,4	94,5	0,7	0,9	0,7	0,8
Total	10,9	1,0	815,7	74,4	262,3	23,9	8,1	0,7
Mai/22	2,8	3,3	79,9	95,5	0,8	1,0	0,2	0,3
Jun/22	1,3	1,7	73,3	97,3	0,6	0,7	0,2	0,2
Jul/22	0,7	1,0	69,8	96,6	0,7	1,0	1,0	1,4
Ago/22	0,9	1,1	77,3	96,8	0,8	1,0	0,9	1,1
Set/22	0,7	1,1	65,4	96,2	1,0	1,5	0,8	1,2
Out/22	0,8	1,1	67,7	97,3	0,9	1,3	0,2	0,3
Nov/22	1,0	2,0	49,7	96,5	0,8	1,5	0,0	0,0
Dez/22	2,2	3,8	55,1	95,5	0,4	0,7	0,0	0,0
Jan/23	4,0	7,7	47,6	91,2	0,5	1,0	0,0	0,1
Fev/23	4,4	8,0	50,9	91,3	0,4	0,7	0,0	0,0
Mar/23	3,0	6,8	40,6	91,8	0,6	1,3	0,0	0,1
Abr/23	2,0	5,3	34,6	93,6	0,4	1,1	0,0	0,0
Total	23,8	3,2	711,8	95,3	7,9	1,1	3,4	0,4

Fonte: SISCOMEX.



MINISTÉRIO DA ECONOMIA
SECRETARIA ESPECIAL DE COMÉRCIO EXTERIOR E ASSUNTOS INTERNACIONAIS
SECRETARIA DE COMÉRCIO EXTERIOR
SUBSECRETARIA DE OPERAÇÕES DE COMÉRCIO EXTERIOR

4. CLASSIFICAÇÃO DE ACORDO COM A CLASSIFICAÇÃO UNIFORME PARA O COMÉRCIO INTERNACIONAL (CUCI) NO DRAWBACK SUSPENSÃO

4.1 EXPORTAÇÕES - CUCI

No mês de **abril de 2023**, à luz da classificação em questão (CUCI), o produto mais exportado, amparado pelo regime de *drawback*, na modalidade suspensão, foi **Minério de ferro e seus concentrados**, com US\$ 1.646,5 milhões, representando 74,6% das exportações totais do produto em **abril de 2023**. Em segundo, aparece **Produtos semi-acabados, lingotes e outras formas primárias de ferro ou aço**, alcançando US\$ 454,7 milhões exportados com *drawback*, numa participação de 105,9 % dos US\$ 429,4 milhões totais exportados no período. Na terceira posição, encontra-se **Celulose**, com US\$ 405,6 milhões exportados via *drawback*.

Tabela 4.1 – Produtos mais exportados em abril de 2023, via *drawback*, em relação às exportações totais (em milhões de US\$).

Produto	Drawback	Total	(%)
Minério de ferro e seus concentrados	1.646,5	2.206,7	74,6
Produtos semi-acabados, lingotes e outras formas primárias d	454,7	429,4	105,9
Celulose	405,6	632,6	64,1
Carnes de aves e suas miudezas comestíveis, frescas, refrige	367,1	723,6	50,7
Ferro-gusa, spiegel, ferro-esponja, grânulos e pó de ferro o	246,4	438,4	56,2
Minérios de cobre e seus concentrados	202,8	271,7	74,7
Ouro, não monetário (excluindo minérios de ouro e seus conce	199,4	202,8	98,3
Alumina (óxido de alumínio), exceto corindo artificial	189,5	205,5	92,2
Veículos automóveis de passageiros	153,8	425,9	36,1
Carne bovina fresca, refrigerada ou congelada	131,9	525,6	25,1
Carne suína fresca, refrigerada ou congelada	103,1	235,5	43,8
Couro	65,3	95,8	68,2
Despojos comestíveis de carnes, preparados ou preservados	64,4	112,0	57,5
Cal, cimento e materiais de construção fabricada (exceto mat	60,3	82,0	73,5
Pneus de borracha, bandas de rodagem intercambiáveis, flaps	56,9	113,6	50,1

Fonte: SISCOMEX.



MINISTÉRIO DA ECONOMIA
SECRETARIA ESPECIAL DE COMÉRCIO EXTERIOR E ASSUNTOS INTERNACIONAIS
SECRETARIA DE COMÉRCIO EXTERIOR
SUBSECRETARIA DE OPERAÇÕES DE COMÉRCIO EXTERIOR

Com relação aos últimos doze meses, de acordo com a CUCI, o produto mais exportado, via *drawback* suspensão, foi **Minério de ferro e seus concentrados**, com US\$ 17.651,8 milhões, representando 62,5% das exportações totais do produto nos últimos doze meses. Em segundo, aparece **Carnes de aves e suas miudezas comestíveis, frescas, refrigeradas ou congeladas**, alcançando US\$ 6.923,1 milhões exportados com *drawback*, numa participação de 73,8% dos US\$ 9.374,6 milhões totais exportados no período em questão. Na terceira posição, encontra-se **Celulose**, com US\$ 5.407,1 milhões exportados via *drawback*.

Tabela 4.2 – Produtos mais exportados nos últimos doze meses, via *drawback*, em relação às exportações totais (em milhões de US\$).

Produto	Drawback	Total	(%)
Minério de ferro e seus concentrados	17.651,8	28.254,3	62,5
Carnes de aves e suas miudezas comestíveis, frescas, refrige	6.923,1	9.374,6	73,8
Celulose	5.407,1	8.777,0	61,6
Produtos semi-acabados, lingotes e outras formas primárias d	4.907,1	6.230,0	78,8
Ferro-gusa, spiegel, ferro-esponja, grânulos e pó de ferro o	2.976,3	6.504,4	45,8
Ouro, não monetário (excluindo minérios de ouro e seus conce	2.839,8	4.523,7	62,8
Alumina (óxido de alumínio), exceto corindo artificial	2.509,8	2.961,2	84,8
Minérios de cobre e seus concentrados	2.448,4	2.876,8	85,1
Carne suína fresca, refrigerada ou congelada	1.817,9	2.600,7	69,9
Veículos automóveis de passageiros	1.655,2	4.823,4	34,3
Carne bovina fresca, refrigerada ou congelada	1.569,7	10.732,5	14,6
Couro	884,9	1.140,2	77,6
Produtos laminados planos de ferro ou aço não ligado, não fo	872,5	1.140,1	76,5
Despojos comestíveis de carnes, preparados ou preservados	815,3	1.373,8	59,3
Pneus de borracha, bandas de rodagem intercambiáveis, flaps	795,7	1.513,0	52,6

Fonte: SISCOMEX.



MINISTÉRIO DA ECONOMIA
SECRETARIA ESPECIAL DE COMÉRCIO EXTERIOR E ASSUNTOS INTERNACIONAIS
SECRETARIA DE COMÉRCIO EXTERIOR
SUBSECRETARIA DE OPERAÇÕES DE COMÉRCIO EXTERIOR

4.2 IMPORTAÇÕES - CUCI

Em **abril de 2023**, segundo a CUCI, o produto mais importado, amparado por *drawback* suspensão, foi **Carvão, mesmo em pó, mas não aglomerado**, com US\$ 81,4 milhões, representando 22,1% das importações totais do produto em **abril de 2023**. Em segundo, aparece **Elementos químicos inorgânicos, óxidos e sais de halogêneos**, alcançando US\$ 48,8 milhões exportados com *drawback*, numa participação de 31,4 % dos US\$ 155,5 milhões totais exportados no período. Na terceira posição, encontra-se **Produtos semi-acabados, lingotes e outras formas primárias de ferro ou aço**, com US\$ 34,7 milhões exportados via *drawback*.

Tabela 4.3 – Produtos mais importados em abril de 2023, via *drawback*, em relação às importações totais (em milhões de US\$).

Produto	Drawback	Total	(%)
Carvão, mesmo em pó, mas não aglomerado	81,4	368,0	22,1
Elementos químicos inorgânicos, óxidos e sais de halogêneos	48,8	155,5	31,4
Produtos semi-acabados, lingotes e outras formas primárias d	34,7	44,6	77,7
Compostos organo-inorgânicos, compostos heterocíclicos, ácid	25,9	621,5	4,2
Produtos laminados planos de ferro ou aço não ligado, não fo	22,0	53,1	41,4
Cacau em bruto ou torrado	21,9	21,9	99,6
Bombas, centrífugas, compressores de ar, ventiladores, exaus	17,4	217,5	8,0
Obras de ferro ou aço e outros artigos de metais comuns	14,6	174,2	8,4
Partes e acessórios dos veículos automotivos	14,1	625,8	2,3
Torneiras, válvulas e dispositivos semelhantes para canaliza	10,7	131,7	8,1
Compostos de função nitrogênio	10,5	186,8	5,6
Minérios de cobre e seus concentrados	10,2	10,2	99,9
Máquinas e aparelhos elétricos	9,9	269,8	3,7
Níquel	9,9	32,9	30,0
Outras matérias plásticas em formas primárias	9,1	207,1	4,4

Fonte: SISCOMEX.

Com relação aos últimos doze meses, de acordo com a CUCI, o produto mais importado, via *drawback* suspensão, foi **Carvão, mesmo em pó, mas não aglomerado**, com US\$ 1.622,8 milhões, representando 30,6% das importações totais do produto nos últimos doze meses. Em segundo, aparece **Elementos químicos inorgânicos, óxidos e sais de halogêneos**, alcançando US\$ 676,1 milhões importados com *drawback*, numa participação de 25 % dos US\$ 2.707,9 milhões totais importados no período em questão. Na terceira posição, encontra-se **Milho não moído, exceto milho doce**, com



MINISTÉRIO DA ECONOMIA
SECRETARIA ESPECIAL DE COMÉRCIO EXTERIOR E ASSUNTOS INTERNACIONAIS
SECRETARIA DE COMÉRCIO EXTERIOR
SUBSECRETARIA DE OPERAÇÕES DE COMÉRCIO EXTERIOR

US\$ 446 milhões importados via *drawback*.

Tabela 4.4 – Produtos mais importados nos últimos doze meses, via *drawback*, em relação às importações totais (em milhões de US\$).

Produto	Drawback	Total	(%)
Carvão, mesmo em pó, mas não aglomerado	1.622,8	5.296,7	30,6
Elementos químicos inorgânicos, óxidos e sais de halogêneos	676,1	2.707,9	25,0
Milho não moído, exceto milho doce	446,1	532,0	83,8
Óleos combustíveis de petróleo ou de minerais betuminosos (e	335,1	23.862,1	1,4
Compostos organo-inorgânicos, compostos heterocíclicos, ácid	222,7	9.657,2	2,3
Obras de ferro ou aço e outros artigos de metais comuns	210,8	2.189,4	9,6
Minérios de cobre e seus concentrados	204,1	204,4	99,8
Partes e acessórios dos veículos automotivos	200,6	7.627,2	2,6
Produtos laminados planos de ferro ou aço não ligado, não fo	191,2	537,7	35,6
Produtos semi-acabados, lingotes e outras formas primárias d	122,4	248,4	49,3
Cacau em bruto ou torrado	117,7	119,7	98,3
Sais e peróxossais, de ácidos inorgânicos e metais	116,9	1.411,6	8,3
Soja	116,7	132,8	87,8
Cobre	113,4	2.263,8	5,0
Outras matérias plásticas em formas primárias	111,4	2.784,1	4,0

Fonte: SISCOMEX.



MINISTÉRIO DA ECONOMIA
SECRETARIA ESPECIAL DE COMÉRCIO EXTERIOR E ASSUNTOS INTERNACIONAIS
SECRETARIA DE COMÉRCIO EXTERIOR
SUBSECRETARIA DE OPERAÇÕES DE COMÉRCIO EXTERIOR

4.3 COMPRAS NO MERCADO INTERNO - CUCI

Em **abril de 2023**, o produto que mais foi comprado no mercado interno, amparado pelo *drawback* suspensão, foi **Produtos residuais de petróleo e materiais relacionados**, atingindo o montante de US\$ 5,2 milhões. **Papel e cartão** alcançaram a segunda posição, com montante de US\$ 3,8 milhões. **Cobre** ficaram com a terceira posição, atingindo valor de US\$ 3 milhões.

Tabela 4.5 – Produtos mais comprados no mercado interno em abril de 2023, via *drawback* (em milhões de US\$).

Produto	Total
Produtos residuais de petróleo e materiais relacionados	5,2
Papel e cartão	3,8
Cobre	3,0
Obras de ferro ou aço e outros artigos de metais comuns	2,6
Compostos de função nitrogênio	2,5
Papel e cartão, cortados em forma, e artigos de papel ou car	2,4
Sais e peróxossais, de ácidos inorgânicos e metais	2,3
Farelos de soja e outros alimentos para animais (excluídos c	2,3
Produtos laminados planos de ferro ou aço não ligado, não fo	1,1
Tabaco em bruto	1,0
Polímeros de etileno, em formas primárias	0,9
Elementos químicos inorgânicos, óxidos e sais de halogêneos	0,8
Folheados, contraplacados, aglomerados, e outras madeiras, t	0,7
Lenha e carvão vegetal	0,6
Outras matérias plásticas em formas primárias	0,6

Fonte: SISCOMEX.

Nos últimos doze meses, o produto mais comprado no mercado interno, via *drawback* suspensão, foi **Produtos residuais de petróleo e materiais relacionados**, atingindo o montante de US\$ 175 milhões. **Papel e cartão, cortados em forma, e artigos de papel ou cartão** alcançaram a segunda posição, com montante de US\$ 41,5 milhões. **Sais e peróxossais, de ácidos inorgânicos e metais** ficaram com a terceira posição, atingindo valor de US\$ 40,2 milhões.



MINISTÉRIO DA ECONOMIA
SECRETARIA ESPECIAL DE COMÉRCIO EXTERIOR E ASSUNTOS INTERNACIONAIS
SECRETARIA DE COMÉRCIO EXTERIOR
SUBSECRETARIA DE OPERAÇÕES DE COMÉRCIO EXTERIOR

Tabela 4.6 – Produtos mais comprados no mercado interno nos últimos doze meses, via *drawback* (em milhões de US\$).

Produto	Total
Produtos residuais de petróleo e materiais relacionados	175,0
Papel e cartão, cortados em forma, e artigos de papel ou car	41,5
Sais e peróxossais, de ácidos inorgânicos e metais	40,2
Cobre	33,8
Obras de ferro ou aço e outros artigos de metais comuns	32,3
Produtos laminados planos de ferro ou aço não ligado, não fo	24,7
Elementos químicos inorgânicos, óxidos e sais de halogêneos	24,3
Compostos de função nitrogênio	23,0
Estruturas e partes de estruturas, de ferro, aço ou alumínio	20,5
Outras matérias plásticas em formas primárias	20,2
Papel e cartão	18,9
Outros produtos diversos das indústrias químicas	18,3
Farelos de soja e outros alimentos para animais (excluídos c	16,6
Tabaco em bruto	14,2
Outros artigos de plásticos	10,8

Fonte: SISCOMEX.



**MINISTÉRIO DA ECONOMIA
SECRETARIA ESPECIAL DE COMÉRCIO EXTERIOR E ASSUNTOS INTERNACIONAIS
SECRETARIA DE COMÉRCIO EXTERIOR
SUBSECRETARIA DE OPERAÇÕES DE COMÉRCIO EXTERIOR**

5. AGREGAÇÃO DE VALOR NO DRAWBACK SUSPENSÃO

Em **abril de 2023**, o Índice **Imp/Exp**¹ representou 9,6% das receitas de exportação amparadas pelo *drawback* no mês. O Índice **MI/Exp**², por sua vez, resultou em 0,6%.

¹Índice que relaciona o total das importações amparadas pelo drawback sobre o das exportações via regime.

²Índice que relaciona o total das compras no mercado interno amparadas pelo drawback com o total exportado pelo regime.



MINISTÉRIO DA ECONOMIA
SECRETARIA ESPECIAL DE COMÉRCIO EXTERIOR E ASSUNTOS INTERNACIONAIS
SECRETARIA DE COMÉRCIO EXTERIOR
SUBSECRETARIA DE OPERAÇÕES DE COMÉRCIO EXTERIOR

Tabela 5.1 – Agregação de valor nas operações com *drawback* suspensão (em milhões de US\$).

Período	Exportações via drawback	Importações via drawback	Índice Imp/Exp	Compras no Mercado Interno	Índice MI/Exp
Mai/21	4.897	602	12,3	59	1,2
Jun/21	5.760	607	10,5	59	1,0
Jul/21	6.303	566	9,0	257	4,1
Ago/21	6.633	664	10,0	110	1,7
Set/21	5.928	632	10,7	59	1,0
Out/21	5.520	602	10,9	107	1,9
Nov/21	5.520	648	11,7	60	1,1
Dez/21	5.365	555	10,3	64	1,2
Jan/22	5.367	542	10,1	71	1,3
Fev/22	4.744	636	13,4	80	1,7
Mar/22	5.691	617	10,8	85	1,5
Abr/22	6.008	933	15,5	86	1,4
Total	67.736	7.604	11,2	1.097	1,6
Mai/22	6.571	699	10,6	84	1,3
Jun/22	6.539	689	10,5	75	1,2
Jul/22	6.199	802	12,9	72	1,2
Ago/22	5.768	829	14,4	80	1,4
Set/22	6.297	735	11,7	68	1,1
Out/22	6.157	604	9,8	70	1,1
Nov/22	5.716	647	11,3	51	0,9
Dez/22	6.316	841	13,3	58	0,9
Jan/23	5.588	685	12,3	52	0,9
Fev/23	5.199	528	10,2	56	1,1
Mar/23	6.194	616	9,9	44	0,7
Abr/23	5.719	551	9,6	37	0,6
Total	72.266	8.225	11,4	747	1,0

Fonte: SISCOMEX.



MINISTÉRIO DA ECONOMIA
SECRETARIA ESPECIAL DE COMÉRCIO EXTERIOR E ASSUNTOS INTERNACIONAIS
SECRETARIA DE COMÉRCIO EXTERIOR
SUBSECRETARIA DE OPERAÇÕES DE COMÉRCIO EXTERIOR

Agregação de Valor nas Operações com Drawback Suspensão (%)
Importação

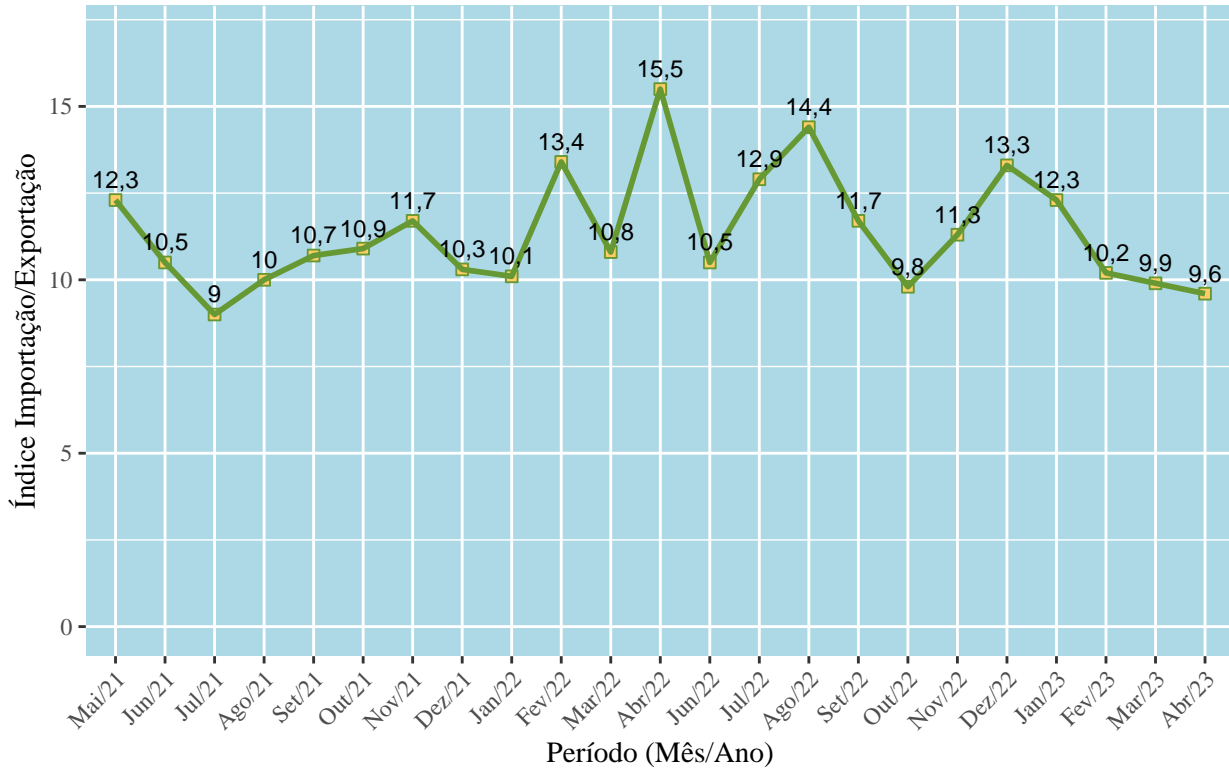



MINISTÉRIO DA ECONOMIA
SECRETARIA ESPECIAL DE COMÉRCIO EXTERIOR E ASSUNTOS INTERNACIONAIS
SECRETARIA DE COMÉRCIO EXTERIOR
SUBSECRETARIA DE OPERAÇÕES DE COMÉRCIO EXTERIOR

Agregação de Valor nas Operações com Drawback Suspensão (%)
Compras no Mercado Interno

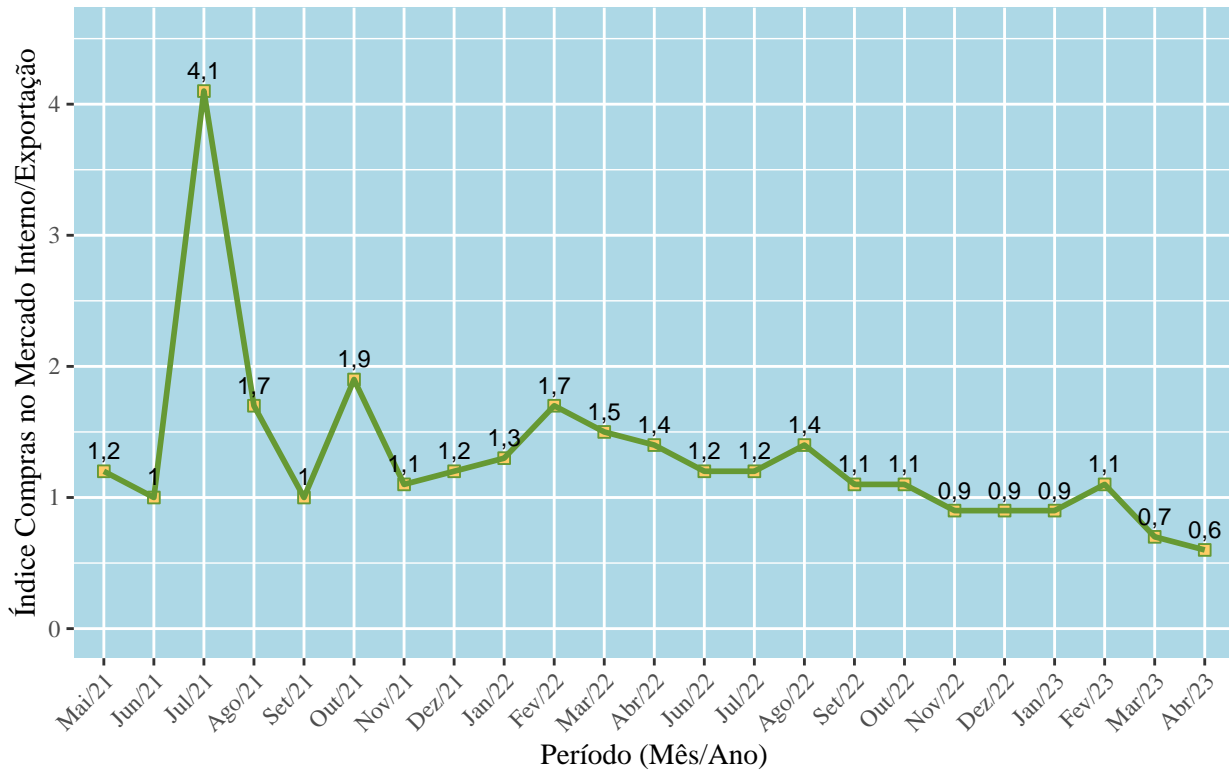



MINISTÉRIO DA ECONOMIA
SECRETARIA ESPECIAL DE COMÉRCIO EXTERIOR E ASSUNTOS INTERNACIONAIS
SECRETARIA DE COMÉRCIO EXTERIOR
SUBSECRETARIA DE OPERAÇÕES DE COMÉRCIO EXTERIOR

6. TIPOS DE ATOS CONCESSÓRIOS DE DRAWBACK SUSPENSÃO

Em **abril de 2023**, as exportações brasileiras amparadas pelo regime de *drawback* suspensão, do tipo Comum, atingiram US\$ 5.182,9 milhões, correspondendo a 90,6% do total exportado sob *drawback* suspensão neste mês (US\$ 5.719 milhões).

Com relação ao *drawback* suspensão do tipo Embarcação Genérico, neste mês, as vendas via regime atingiram o montante de US\$ 22,7 milhões, correspondendo a 0,4% do total exportado sob *drawback* suspensão (US\$ 5.719 milhões).

Para o *drawback* do tipo Embarcação, em **abril de 2023**, não houve registro de vendas.

Quanto ao *drawback* do tipo Genérico, as exportações via regime alcançaram o valor de US\$ 441,5 milhões, correspondendo a 7,7 % do total exportado sob *drawback* suspensão em abril.

Por fim, o *drawback* suspensão do tipo Intermediário, em **abril de 2023**, registrou US\$ 71,9 milhões exportados, correspondendo a 1,3 % do total exportado sob *drawback* suspensão neste mês.



MINISTÉRIO DA ECONOMIA
SECRETARIA ESPECIAL DE COMÉRCIO EXTERIOR E ASSUNTOS INTERNACIONAIS
SECRETARIA DE COMÉRCIO EXTERIOR
SUBSECRETARIA DE OPERAÇÕES DE COMÉRCIO EXTERIOR

Tabela 6.1 – Comparação do valor total movimentado por *drawback*, por tipo de ato concessório (em milhões de US\$).

Período	Comum		Embarcação Genérico		Embarcação		Genérico		Intermediário		Total
	USD	(%)	USD	(%)	USD	(%)	USD	(%)	USD	(%)	
Mai/21	4.598	93,9	6	0,1	0	0,0	269	5,5	24	0,5	4.897
Jun/21	5.546	96,3	0	0,0	0	0,0	201	3,5	13	0,2	5.760
Jul/21	5.972	94,8	0	0,0	7	0,1	301	4,8	22	0,4	6.303
Ago/21	6.178	93,1	10	0,1	0	0,0	426	6,4	18	0,3	6.633
Set/21	5.605	94,6	0	0,0	0	0,0	277	4,7	46	0,8	5.928
Out/21	5.287	95,8	3	0,0	0	0,0	187	3,4	42	0,8	5.520
Nov/21	5.067	91,8	1	0,0	0	0,0	344	6,2	67	1,2	5.520
Dez/21	5.090	94,9	17	0,3	0	0,0	213	4,0	46	0,9	5.365
Jan/22	5.148	95,9	4	0,1	0	0,0	174	3,2	41	0,8	5.367
Fev/22	4.439	93,6	9	0,2	0	0,0	271	5,7	24	0,5	4.744
Mar/22	5.341	93,8	47	0,8	0	0,0	279	4,9	24	0,4	5.691
Abr/22	5.674	94,4	6	0,1	0	0,0	289	4,8	39	0,6	6.008
Total	63.945	94,4	102	0,2	7	0,0	3.232	4,8	408	0,6	67.736
Mai/22	6.216	94,6	13	0,2	0	0,0	328	5,0	15	0,2	6.571
Jun/22	6.181	94,5	14	0,2	1	0,0	327	5,0	16	0,2	6.539
Jul/22	5.678	91,6	56	0,9	6	0,1	439	7,1	21	0,3	6.199
Ago/22	5.281	91,6	24	0,4	0	0,0	409	7,1	54	0,9	5.768
Set/22	5.866	93,2	3	0,0	0	0,0	367	5,8	61	1,0	6.297
Out/22	5.705	92,7	15	0,2	0	0,0	370	6,0	68	1,1	6.157
Nov/22	5.266	92,1	3	0,0	0	0,0	385	6,7	63	1,1	5.716
Dez/22	5.906	93,5	24	0,4	0	0,0	317	5,0	69	1,1	6.316
Jan/23	5.137	91,9	9	0,2	0	0,0	392	7,0	50	0,9	5.588
Fev/23	4.807	92,5	12	0,2	0	0,0	315	6,1	66	1,3	5.199
Mar/23	5.635	91,0	13	0,2	0	0,0	476	7,7	71	1,1	6.194
Abr/23	5.183	90,6	23	0,4	0	0,0	442	7,7	72	1,3	5.719
Total	66.860	92,5	208	0,3	7	0,0	4.565	6,3	626	0,9	72.266

Fonte: SISCOMEX.



MINISTÉRIO DA ECONOMIA
SECRETARIA ESPECIAL DE COMÉRCIO EXTERIOR E ASSUNTOS INTERNACIONAIS
SECRETARIA DE COMÉRCIO EXTERIOR
SUBSECRETARIA DE OPERAÇÕES DE COMÉRCIO EXTERIOR

7. SITUAÇÃO DOS ATOS CONCESSÓRIOS DE DRAWBACK SUSPENSÃO

No mês de **abril de 2023**, foram realizados 1.914 deferimentos em Atos Concessórios de *drawback* (AC), sendo 1.191 por intervenção da SUEXT e 723 por parâmetros cadastrados no sistema. Esses números consideram também as alterações deferidas no mesmo período, sendo que 25 dessas propostas de alteração foram indeferidas. Houve 85 indeferimentos de novos atos concessórios. Houve 3 cancelamentos neste período.

Tabela 7.1 – *Drawback* suspensão - Número de atos concessórios por situação em abril (fase de concessão).

Deferimentos DECEX	Deferimentos parâmetros	Indeferimento de Alterações	Cancelamentos	Indeferimentos
1.191	723	25	3	85

Fonte: SISCOMEX.

Com relação à comprovação do regime de *drawback*, no mês de **abril de 2023**, foram baixados 566 atos concessórios, sendo que 138 foram baixados regularmente, pois cumpriram o compromisso de exportação e as demais normas do regime; 61 foram baixados com algum incidente, como devolução, nacionalização ou destruição e 212 foram baixados regularmente de acordo com parâmetros cadastrados pela SUEXT no sistema. 76 foram baixados com inadimplemento parcial, por terem cumprido parcialmente o compromisso de exportação e as demais normas do regime; e 79 foram baixados com inadimplemento total, por não terem cumprido o compromisso de exportação e as demais normas do regime.

Tabela 7.2 – *Drawback* suspensão - Número de atos concessórios por situação em abril (fase de comprovação).

Atos Baixados	Baixados Regularmente	Baixados com Incidentes	Baixados por Parâmetros do Sistema	Baixados com Inadimplemento Total	Baixados com Inadimplemento Parcial
566	138	61	212	79	76

Fonte: SISCOMEX.

Considerando a quantidade total de atos concessórios registrados no sistema (124.522), desde 2001, 36.938 foram baixados pela SUEXT, tendo sido considerados regulares por cumprirem o compromisso de exportação e as demais normas do regime. Além disso, 40.413 atos concessórios foram baixados de acordo com parâmetros definidos pela SUEXT no sistema, também com compromissos



MINISTÉRIO DA ECONOMIA
SECRETARIA ESPECIAL DE COMÉRCIO EXTERIOR E ASSUNTOS INTERNACIONAIS
SECRETARIA DE COMÉRCIO EXTERIOR
SUBSECRETARIA DE OPERAÇÕES DE COMÉRCIO EXTERIOR

de exportação cumpridos. Foram 5.400 atos concessórios que registraram algum tipo de incidente para a liquidação do compromisso. Daqueles que foram considerados inadimplentes, 7.147 estavam totalmente inadimplentes e 9.410 parcialmente inadimplentes.

Tabela 7.3 – Drawback suspensão - Número de atos concessórios por situação (quantidade total de AC no sistema).

Total de Atos Registrados	Baixados Regularmente	Baixados com Incidentes	Baixados por Parâmetros do Sistema	Baixados com Inadimplimento Total	Baixados com Inadimplimento Parcial
124.522	36.938	5.400	40.413	7.147	9.410

Fonte: SISCOMEX.



**MINISTÉRIO DA ECONOMIA
SECRETARIA ESPECIAL DE COMÉRCIO EXTERIOR E ASSUNTOS INTERNACIONAIS
SECRETARIA DE COMÉRCIO EXTERIOR
SUBSECRETARIA DE OPERAÇÕES DE COMÉRCIO EXTERIOR**

8. DRAWBACK ISENÇÃO

Em **abril de 2023**, as reposições de estoques de insumos importados e adquiridos no mercado interno amparadas pelo regime de *drawback*, na modalidade isenção, atingiram US\$ 520,9 milhões.

Em relação ao mesmo período do ano passado (abril de 2022), a análise comparativa evidencia crescimento de US\$ 414,7 milhões, num aumento de 446,2% das reposições realizadas por meio do regime de *drawback* isenção.



MINISTÉRIO DA ECONOMIA
SECRETARIA ESPECIAL DE COMÉRCIO EXTERIOR E ASSUNTOS INTERNACIONAIS
SECRETARIA DE COMÉRCIO EXTERIOR
SUBSECRETARIA DE OPERAÇÕES DE COMÉRCIO EXTERIOR

Tabela 8.1 – Drawback isenção - reposições efetivamente realizadas nos últimos treze meses (em milhões de US\$).

Mês	Reposições realizadas
Abr/21	92,9
Mai/21	112,4
Jun/21	106,4
Jul/21	141,6
Ago/21	114,7
Set/21	138,8
Out/21	145,7
Nov/21	175,6
Dez/21	112,4
Jan/22	120,1
Fev/22	103,7
Mar/22	136,8
Abr/22	106,2
Mai/22	117,8
Jun/22	113,2
Jul/22	140,6
Ago/22	143,9
Set/22	124,2
Out/22	148,4
Nov/22	131,7
Dez/22	103,8
Jan/23	148,4
Fev/23	180,0
Mar/23	365,4
Abr/23	520,9

Fonte: SISCOMEX.



MINISTÉRIO DA ECONOMIA
SECRETARIA ESPECIAL DE COMÉRCIO EXTERIOR E ASSUNTOS INTERNACIONAIS
SECRETARIA DE COMÉRCIO EXTERIOR
SUBSECRETARIA DE OPERAÇÕES DE COMÉRCIO EXTERIOR

Reposições Realizadas no Regime de Drawback Isenção

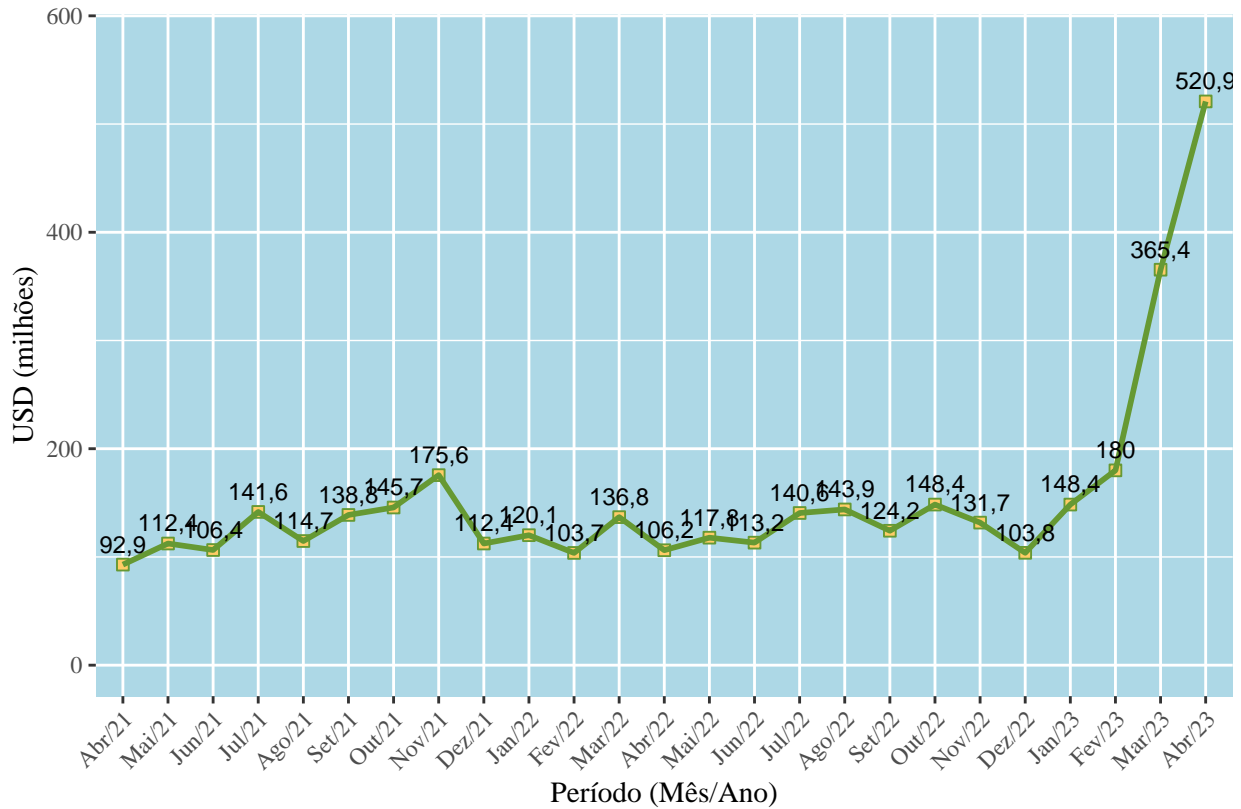



MINISTÉRIO DA ECONOMIA
SECRETARIA ESPECIAL DE COMÉRCIO EXTERIOR E ASSUNTOS INTERNACIONAIS
SECRETARIA DE COMÉRCIO EXTERIOR
SUBSECRETARIA DE OPERAÇÕES DE COMÉRCIO EXTERIOR

9. SITUAÇÃO DOS ATOS CONCESSÓRIOS DE DRAWBACK ISENÇÃO

9.1 ABRIL DE 2023

Em **abril de 2023**, foram realizados 96 deferimentos em Atos Concessórios de *drawback* (AC), na modalidade isenção, sendo 77 por intervenção da SUEXT e 19 por parâmetros cadastrados no sistema. Esses números consideram também as alterações deferidas no mesmo período, sendo que 2 dessas propostas de alteração foram indeferidas. Houve um indeferimento de ato concessório novo. Houve um cancelamento neste período.

Tabela 9.1 – *Drawback* isenção - Número de atos concessórios por situação em abril (fase de concessão).

Deferimentos DECEX	Deferimentos parâmetros	Indeferimento de Alterações	Cancelamentos	Indeferimentos
77	19	2	1	1

Fonte: SISCOMEX.

9.2 ÚLTIMOS DOZE MESES

Nos últimos doze meses, foram realizados 1274 deferimentos em Atos Concessórios de *drawback* (AC), na modalidade isenção, sendo 976 por intervenção da SUEXT e 298 por parâmetros cadastrados no sistema. Esses números consideram também as alterações deferidas no mesmo período, sendo que 27 dessas propostas de alteração foram indeferidas. Houve 13 indeferimentos de atos concessórios novos. Houve 4 cancelamentos neste período.

Tabela 9.2 – *Drawback* isenção - Número de atos concessórios por situação nos últimos doze meses. (fase de concessão).

Deferimentos DECEX	Deferimentos parâmetros	Indeferimento de Alterações	Cancelamentos	Indeferimentos
976	298	27	4	13

Fonte: SISCOMEX.



MINISTÉRIO DA ECONOMIA
SECRETARIA ESPECIAL DE COMÉRCIO EXTERIOR E ASSUNTOS INTERNACIONAIS
SECRETARIA DE COMÉRCIO EXTERIOR
SUBSECRETARIA DE OPERAÇÕES DE COMÉRCIO EXTERIOR

10. NÚMERO DE EMPRESAS BENEFICIÁRIAS

10.1 DRAWBACK SUSPENSÃO - EXPORTAÇÃO - ABRIL DE 2023

Em **abril de 2023**, 1.234 empresas exportaram ao amparo do regime de *drawback*, na modalidade suspensão. Desse total, 76,6% utilizaram o regime especial de drawback para exportações até US\$ 1 milhão; 15,6% exportaram na faixa entre US\$ 1 e 5 milhões; 2,5% das empresas utilizaram o drawback para exportações entre US\$ 5 e 10 milhões; 3,6% exportaram na faixa entre US\$ 10 e 50 milhões; 0,6% exportaram na faixa entre US\$ 50 e 100 milhões; 1,1% utilizaram o regime especial de drawback para exportações acima de US\$ 100 milhões.

Comparativamente ao mesmo mês de 2022, 1.231 empresas exportaram via *drawback* suspensão, sendo que 77,3% utilizaram o regime especial de drawback para exportações até US\$ 1 milhão; 13,6% realizaram, com drawback, exportações entre US\$ 1 e 5 milhões; 2,8% exportaram na faixa entre US\$ 5 e 10 milhões; 4,5% exportaram na faixa entre US\$ 10 e 50 milhões; 0,3% utilizaram o regime especial de drawback para exportações entre US\$ 50 e 100 milhões; 1,3% utilizaram o drawback para exportações acima de US\$ 100 milhões.

Tabela 10.1 – Número de empresas beneficiárias de acordo com a faixa de exportação - *drawback* suspensão.

Faixa	Abr 2022	(%)	Abr 2023	(%)
Até US\$ 1 milhão	952	77,3	945	76,6
Entre US\$ 1 e 5 milhões	168	13,6	193	15,6
Entre US\$ 5 e 10 milhões	35	2,8	31	2,5
Entre US\$ 10 e 50 milhões	56	4,5	45	3,6
Entre US\$ 50 e 100 milhões	4	0,3	7	0,6
Acima de US\$ 100 milhões	16	1,3	13	1,1
Total	1.231	100,0	1.234	100,0

Fonte: SISCOMEX.



MINISTÉRIO DA ECONOMIA
SECRETARIA ESPECIAL DE COMÉRCIO EXTERIOR E ASSUNTOS INTERNACIONAIS
SECRETARIA DE COMÉRCIO EXTERIOR
SUBSECRETARIA DE OPERAÇÕES DE COMÉRCIO EXTERIOR

10.2 DRAWBACK SUSPENSÃO - EXPORTAÇÃO - ÚLTIMOS DOZE MESES

2.019 empresas exportaram, nos últimos doze meses, ao amparo do regime de *drawback*, na modalidade suspensão. Desse total, 46,7% utilizaram o regime especial de *drawback* para exportações até US\$ 1 milhão; 26,1% utilizaram o *drawback* para exportações entre US\$ 1 e 5 milhões; 9,1% realizaram, com *drawback*, exportações entre US\$ 5 e 10 milhões; 11,6% utilizaram o regime especial de *drawback* para exportações entre US\$ 10 e 50 milhões; 2% das empresas utilizaram o *drawback* para exportações entre US\$ 50 e 100 milhões; 4,4% realizaram, com *drawback*, exportações acima de US\$ 100 milhões.

Comparativamente aos doze meses anteriores, 1.987 empresas exportaram via *drawback* suspensão, sendo que 47,6% utilizaram o regime especial de *drawback* para exportações até US\$ 1 milhão; 26,3% exportaram na faixa entre US\$ 1 e 5 milhões; 8,3% realizaram, com *drawback*, exportações entre US\$ 5 e 10 milhões; 11,3% das empresas utilizaram o *drawback* para exportações entre US\$ 10 e 50 milhões; 2,6% utilizaram o *drawback* para exportações entre US\$ 50 e 100 milhões; 4% realizaram, com *drawback*, exportações acima de US\$ 100 milhões.

Tabela 10.2 – Número de empresas beneficiárias de acordo com a faixa de exportação - *drawback* suspensão - acumulado dos últimos doze meses.

Faixa	Mai/2021 a Abr/2022	(%)	Mai/2022 a Abr/2023	(%)
Até US\$ 1 milhão	946	47,6	943	46,7
Entre US\$ 1 e 5 milhões	522	26,3	527	26,1
Entre US\$ 5 e 10 milhões	164	8,3	184	9,1
Entre US\$ 10 e 50 milhões	225	11,3	235	11,6
Entre US\$ 50 e 100 milhões	51	2,6	41	2,0
Acima de US\$ 100 milhões	79	4,0	89	4,4
Total	1.987	100,0	2.019	100,0

Fonte: SISCOMEX.



MINISTÉRIO DA ECONOMIA
SECRETARIA ESPECIAL DE COMÉRCIO EXTERIOR E ASSUNTOS INTERNACIONAIS
SECRETARIA DE COMÉRCIO EXTERIOR
SUBSECRETARIA DE OPERAÇÕES DE COMÉRCIO EXTERIOR

10.3 DRAWBACK SUSPENSÃO - IMPORTAÇÃO - ABRIL DE 2023

O número de empresas que importaram ao amparo do regime de *drawback* suspensão, em **abril de 2023**, alcançou o montante de 651. Desse total, 86,8% utilizaram o *drawback* para importações até US\$ 1 milhão; 10,8% utilizaram o regime especial de *drawback* para importações entre US\$ 1 e 5 milhões; 1,7% das empresas utilizaram o *drawback* para importações entre US\$ 5 e 10 milhões; 0,5% utilizaram o *drawback* para importações entre US\$ 10 e 50 milhões; 0,3% utilizaram o regime especial de *drawback* para importações entre US\$ 50 e 100 milhões; não houve importações com *drawback* acima de US\$ 100 milhões.

Comparativamente ao mesmo período de 2022, 671 empresas importaram via *drawback* suspensão, sendo que 86,7% importaram na faixa até US\$ 1 milhão; 10,1% das empresas utilizaram o *drawback* para importações entre US\$ 1 e 5 milhões; 1,6% utilizaram o *drawback* para importações entre US\$ 5 e 10 milhões; 1,2% importaram na faixa entre US\$ 10 e 50 milhões; 0,1% importaram na faixa entre US\$ 50 e 100 milhões; 0,1% importaram na faixa acima de US\$ 100 milhões.

Tabela 10.3 – Número de empresas beneficiárias de acordo com a faixa de importação - *drawback* suspensão.

Faixa	Abr 2022	(%)	Abr 2023	(%)
Até US\$ 1 milhão	582	86,7	565	86,8
Entre US\$ 1 e 5 milhões	68	10,1	70	10,8
Entre US\$ 5 e 10 milhões	11	1,6	11	1,7
Entre US\$ 10 e 50 milhões	8	1,2	3	0,5
Entre US\$ 50 e 100 milhões	1	0,1	2	0,3
Acima de US\$ 100 milhões	1	0,1	0	0,0
Total	671	100,0	651	100,0

Fonte: SISCOMEX.

10.4 DRAWBACK SUSPENSÃO - IMPORTAÇÃO - ÚLTIMOS DOZE MESES

O número de empresas que importaram ao amparo do regime de *drawback* suspensão, nos últimos doze meses, alcançou o montante de 1.572. Desse total, 71,1% das empresas utilizaram o *drawback* para importações até US\$ 1 milhão; 17% realizaram, com *drawback*, importações entre US\$ 1 e 5



MINISTÉRIO DA ECONOMIA
SECRETARIA ESPECIAL DE COMÉRCIO EXTERIOR E ASSUNTOS INTERNACIONAIS
SECRETARIA DE COMÉRCIO EXTERIOR
SUBSECRETARIA DE OPERAÇÕES DE COMÉRCIO EXTERIOR

milhões; 4,7% utilizaram o regime especial de drawback para importações entre US\$ 5 e 10 milhões; 5,7% realizaram, com drawback, importações entre US\$ 10 e 50 milhões; 1% utilizou o drawback para importações entre US\$ 50 e 100 milhões; 0,6% utilizaram o drawback para importações acima de US\$ 100 milhões.

Comparativamente ao período que compreende os doze meses anteriores, 1.618 empresas importaram via *drawback* suspensão, sendo que 72,2% utilizaram o drawback para importações até US\$ 1 milhão; 15,7% importaram na faixa entre US\$ 1 e 5 milhões; 4,8% importaram na faixa entre US\$ 5 e 10 milhões; 5,2% realizaram, com drawback, importações entre US\$ 10 e 50 milhões; 1,3% das empresas utilizaram o drawback para importações entre US\$ 50 e 100 milhões; 0,7% das empresas utilizaram o drawback para importações acima de US\$ 100 milhões.

Tabela 10.4 – Número de empresas beneficiárias de acordo com a faixa de importação - *drawback* suspensão - acumulado dos últimos doze meses.

Faixa	Mai/2021 a Abr/2022	(%)	Mai/2022 a Abr/2023	(%)
Até US\$ 1 milhão	1.169	72,2	1.117	71,1
Entre US\$ 1 e 5 milhões	254	15,7	267	17,0
Entre US\$ 5 e 10 milhões	78	4,8	74	4,7
Entre US\$ 10 e 50 milhões	84	5,2	89	5,7
Entre US\$ 50 e 100 milhões	21	1,3	15	1,0
Acima de US\$ 100 milhões	12	0,7	10	0,6
Total	1.618	100,0	1.572	100,0

Fonte: SISCOMEX.

10.5 DRAWBACK ISENÇÃO - ABRIL DE 2023

O número de empresas beneficiárias do regime de *drawback*, na modalidade isenção, que repuseram seus estoques, em **abril de 2023**, foi 403. Desse total, 91,6% das empresas utilizaram o drawback para importações até US\$ 1 milhão; 6% realizaram, com drawback, importações entre US\$ 1 e 5 milhões; 1,7% utilizaram o regime especial de drawback para importações entre US\$ 5 e 10 milhões; 0,5% utilizaram o drawback para importações entre US\$ 10 e 50 milhões; 0,2% das empresas utilizaram o



MINISTÉRIO DA ECONOMIA
SECRETARIA ESPECIAL DE COMÉRCIO EXTERIOR E ASSUNTOS INTERNACIONAIS
SECRETARIA DE COMÉRCIO EXTERIOR
SUBSECRETARIA DE OPERAÇÕES DE COMÉRCIO EXTERIOR

drawback para importações acima de US\$ 100 milhões.

Comparativamente ao mesmo mês de 2022, 350 empresas utilizaram *drawback* isenção para importar, sendo que 93,4% das empresas utilizaram o drawback para importações até US\$ 1 milhão; 5,1% das empresas utilizaram o drawback para importações entre US\$ 1 e 5 milhões; 1,1% das empresas utilizaram o drawback para importações entre US\$ 5 e 10 milhões; 0,3% importaram na faixa entre US\$ 10 e 50 milhões; não houve importações com *drawback* acima de US\$ 100 milhões.

Tabela 10.5 – Número de empresas beneficiárias de acordo com a faixa de importação - *drawback* isenção.

Faixa	Abr 2022	(%)	Abr 2023	(%)
Até US\$ 1 milhão	327	93,4	369	91,6
Entre US\$ 1 e 5 milhões	18	5,1	24	6,0
Entre US\$ 5 e 10 milhões	4	1,1	7	1,7
Entre US\$ 10 e 50 milhões	1	0,3	2	0,5
Acima de US\$ 100 milhões	0	0,0	1	0,2
Total	350	100,0	403	100,0

Fonte: SISCOMEX.

10.6 DRAWBACK ISENÇÃO - ÚLTIMOS DOZE MESES

O número de empresas beneficiárias do regime de *drawback*, na modalidade isenção, que repuseram seus estoques, durante os últimos doze meses, foi 714. Desse total, 66,9% das empresas utilizaram o drawback para importações até US\$ 1 milhão; 23,1% utilizaram o drawback para importações entre US\$ 1 e 5 milhões; 5,3% realizaram, com drawback, importações entre US\$ 5 e 10 milhões; 3,6% utilizaram o regime especial de drawback para importações entre US\$ 10 e 50 milhões; 0,6% realizaram, com drawback, importações entre US\$ 50 e 100 milhões; 0,4% utilizaram o regime especial de drawback para importações acima de US\$ 100 milhões.

Comparativamente aos doze meses anteriores, 710 empresas utilizaram *drawback* isenção para importar, sendo que 72,5% utilizaram o regime especial de drawback para importações até US\$ 1 milhão; 19,7% utilizaram o drawback para importações entre US\$ 1 e 5 milhões; 3,4% das empresas utilizaram o drawback para importações entre US\$ 5 e 10 milhões; 3,5% das empresas utilizaram o drawback para importações entre US\$ 10 e 50 milhões; 0,8% das empresas utilizaram o drawback



MINISTÉRIO DA ECONOMIA
SECRETARIA ESPECIAL DE COMÉRCIO EXTERIOR E ASSUNTOS INTERNACIONAIS
SECRETARIA DE COMÉRCIO EXTERIOR
SUBSECRETARIA DE OPERAÇÕES DE COMÉRCIO EXTERIOR

para importações entre US\$ 50 e 100 milhões; não houve importações com *drawback* acima de US\$ 100 milhões.

Tabela 10.6 – Número de empresas beneficiárias de acordo com a faixa de importação - *drawback* isenção, acumulado dos últimos doze meses.

Faixa	Mai/2021 a Abr/2022	(%)	Mai/2022 a Abr/2023	(%)
Até US\$ 1 milhão	515	72,5	478	66,9
Entre US\$ 1 e 5 milhões	140	19,7	165	23,1
Entre US\$ 5 e 10 milhões	24	3,4	38	5,3
Entre US\$ 10 e 50 milhões	25	3,5	26	3,6
Entre US\$ 50 e 100 milhões	6	0,8	4	0,6
Acima de US\$ 100 milhões	0	0,0	3	0,4
Total	710	100,0	714	100,0

Fonte: SISCOMEX.