

Casos de covid-19 seguem em declínio no Brasil por três semanas consecutivas

A média móvel de novos casos notificados de covid-19, analisando períodos de 28 dias, apresenta uma tendência de redução nas últimas três semanas epidemiológicas (SE) no país. Desde o início de outubro observou-se declínio na média móvel de casos. Entre 18 e 25 de outubro a média móvel foi de 4.588 novos casos registrados por dia no Brasil, menor do que os 5.109 casos registrados por dia na semana anterior (SE 46). Para os óbitos, a média móvel demonstra uma possível tendência de desaceleração do crescimento, condizente com a curva de casos notificados nas semanas anteriores.

No Brasil, em 2023, foram registrados 1.747.130 casos e 13.936 óbitos por covid-19 até o dia 25 de novembro, sendo 29.638 casos novos e 319 novos óbitos de 19/11/2023 a 25/11/2023. Depois de um período com tendência de crescimento de casos de covid-19, entre 17 de setembro e 4 de novembro, o Brasil apresentou queda de casos por duas semanas consecutivas e um leve aumento de 11,8% na semana mais recente em comparação com a anterior, quando foram notificados 26.496 casos novos. No entanto, esse leve aumento na última semana não impactou na tendência de redução na média móvel de casos.

Em relação aos casos de Síndromes Respiratórias Agudas Graves (SRAG), entre 19 a 25 de novembro observou-se uma redução na notificação dos casos de SRAG no Brasil na tendência de longo prazo (últimas seis semanas) e de curto prazo (últimas três semanas).

As análises do Boletim Infogripe, iniciativa que avalia níveis de tendência e alerta para os casos reportados de SRAG, realizado pela Fiocruz em parceria com o Programa Nacional de Imunizações (PNI), indicam crescimento na tendência de longo prazo em sete estados: Amazonas, Amapá, Ceará, Espírito Santo, Minas Gerais, Pernambuco e Roraima. No Ceará, no Espírito Santo e em Pernambuco, há sinal de possível início de crescimento dos casos de SRAG por covid-19 na faixa etária de 65 anos ou mais. Minas Gerais e Bahia permanecem com aumento de casos, mas o estado baiano já demonstra uma certa redução.

Os dados de SRAG em idosos também revelam predomínio do vírus SARS-CoV-2 entre essa população. Entre as crianças, os casos de SRAG estão associados a diferentes vírus respiratórios de importância em saúde pública, como o rinovírus, o SARS-CoV-2, o vírus sincicial respiratório (VSR) e o adenovírus.

Já em relação aos casos leves de síndrome gripais, nota-se predomínio na identificação do vírus SARS-CoV-2, causador da covid-19. Entre as crianças com menos de dez anos de idade, houve a identificação do vírus da covid-19 em 40% dos casos leves. Já entre os indivíduos com mais de 10 anos de idade, esse percentual foi de 73% entre os casos leves. Na faixa etária de 60 anos ou mais, 80% dos casos são de SARS-CoV-2.

O Ministério da Saúde segue recomendando a vacinação como a melhor forma de prevenção contra formas graves da covid-19, especialmente para populações mais vulneráveis, como idosos, pessoas com comorbidades e imunossuprimidos. Desde o fim da emergência, decretado pela Organização Mundial da Saúde (OMS) em maio deste ano, ainda se mantém a recomendação para que os grupos de maior risco de agravamento pela doença continuem a seguir as medidas de prevenção e controle não farmacológicas, incluindo o uso de máscaras em locais fechados, mal ventilados ou aglomerações, além do isolamento de pacientes infectados com o vírus SARS-CoV-2.

O Ministério da Saúde monitora e avalia permanentemente as evidências científicas mais atuais em nível internacional, assim como o cenário epidemiológico da Covid-19 no Brasil e no mundo, incluindo informações recentes sobre novas subvariantes, para definir as recomendações e ações necessárias no território nacional.

INFORME

VIGILÂNCIA DAS SÍNDROMES GRIPAIS

Influenza, covid-19 e outros vírus respiratórios de importância em saúde pública

Secretaria de Vigilância em Saúde e Ambiente | MS

SEMANA EPIDEMIOLÓGICA 47 | 27 de novembro de 2023

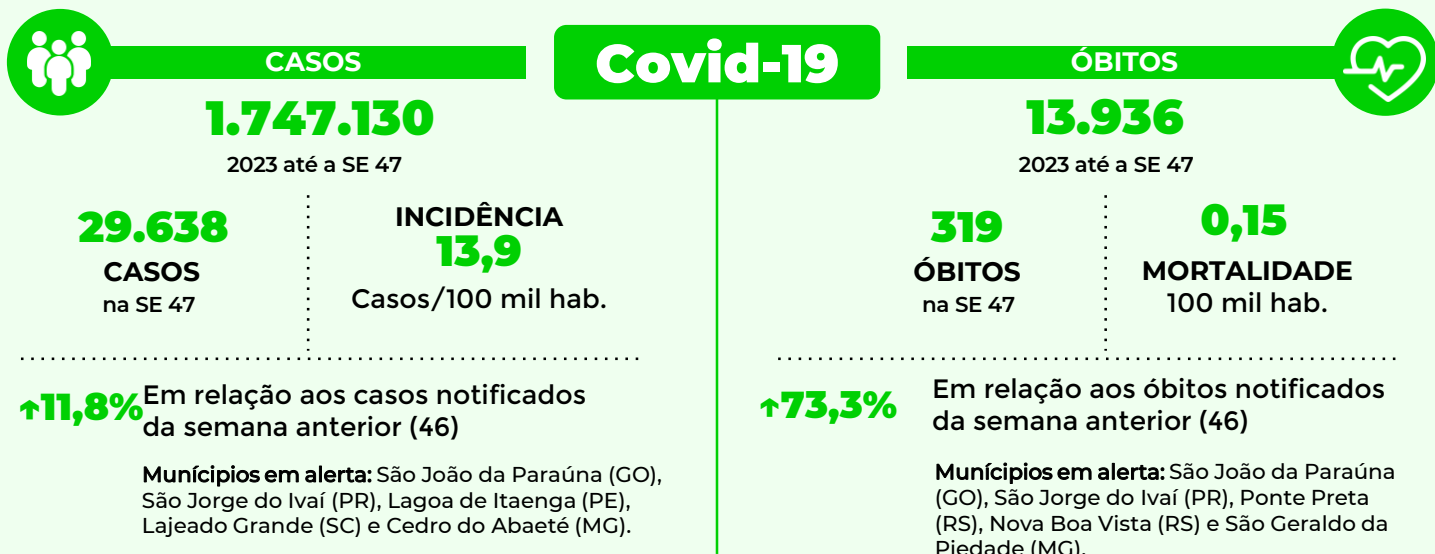

Fonte: Dados informados pelas Secretarias Estaduais de Saúde atualizado até a SE 47 de 2023

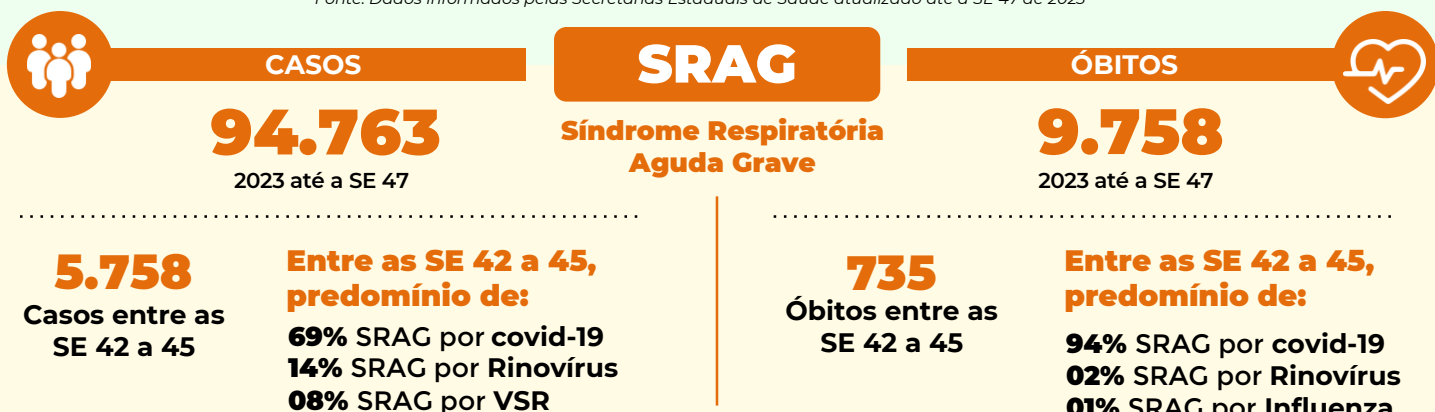

INCIDÊNCIA
Estados em destaque:
SC, PR, DF, SP, RS

MORTALIDADE
Estados em destaque:
RS, SC, MS, SP, PR

Fonte: SIVEP-Gripe, atualizado em 27/11/2023. Dados sujeito a atualização.

Vigilância Sentinela de Síndrome Gripal

25.597
TOTAL DE VÍRUS
IDENTIFICADOS
2023 até a SE 47

4
5
TOTAL DE VÍRUS
IDENTIFICADOS
na SE 47

INFLUENZA **3%** (4)

INFLUENZA A(H1N1) **50%**

INFLUENZA A NÃO SUBTIPADO **50%**

OVR* **97%** (146)

SARS-CoV-2 **73%**

RINOVÍRUS **20%**

*OVR: Outros vírus respiratórios

I – COVID-19

Distribuição espacial da taxa de Incidência de covid-19 na SE 47 no Brasil.

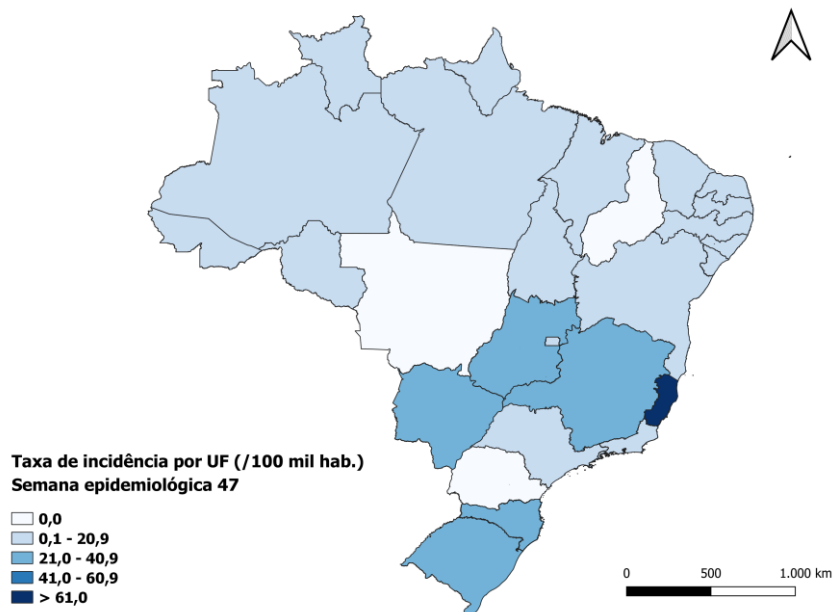

Distribuição espacial da taxa de mortalidade de covid-19 na 47 no Brasil.

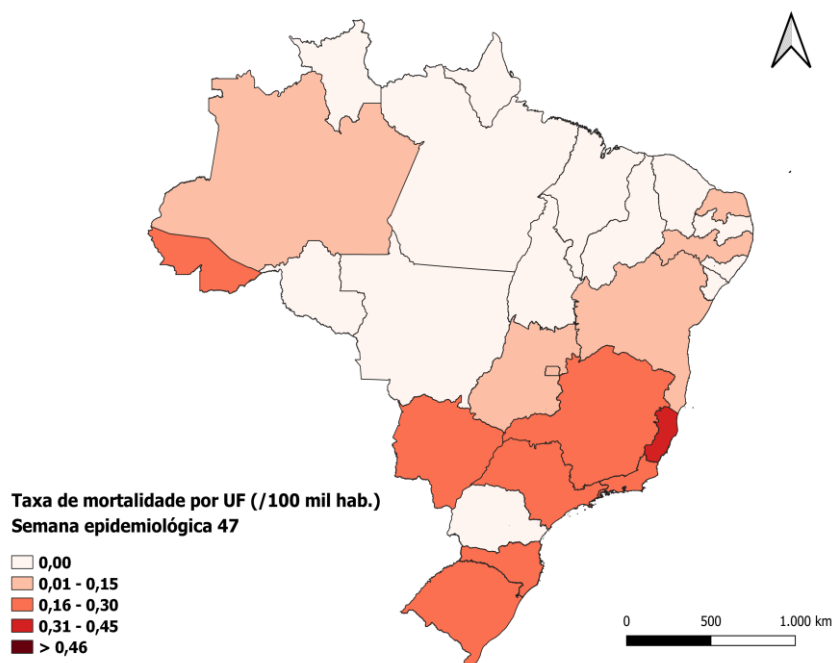

Fonte: Dados informados pelas Secretarias Estaduais de Saúde atualizado até a SE 47 de 2023

Distribuição dos casos novos por covid-19 em 2023 por SE.

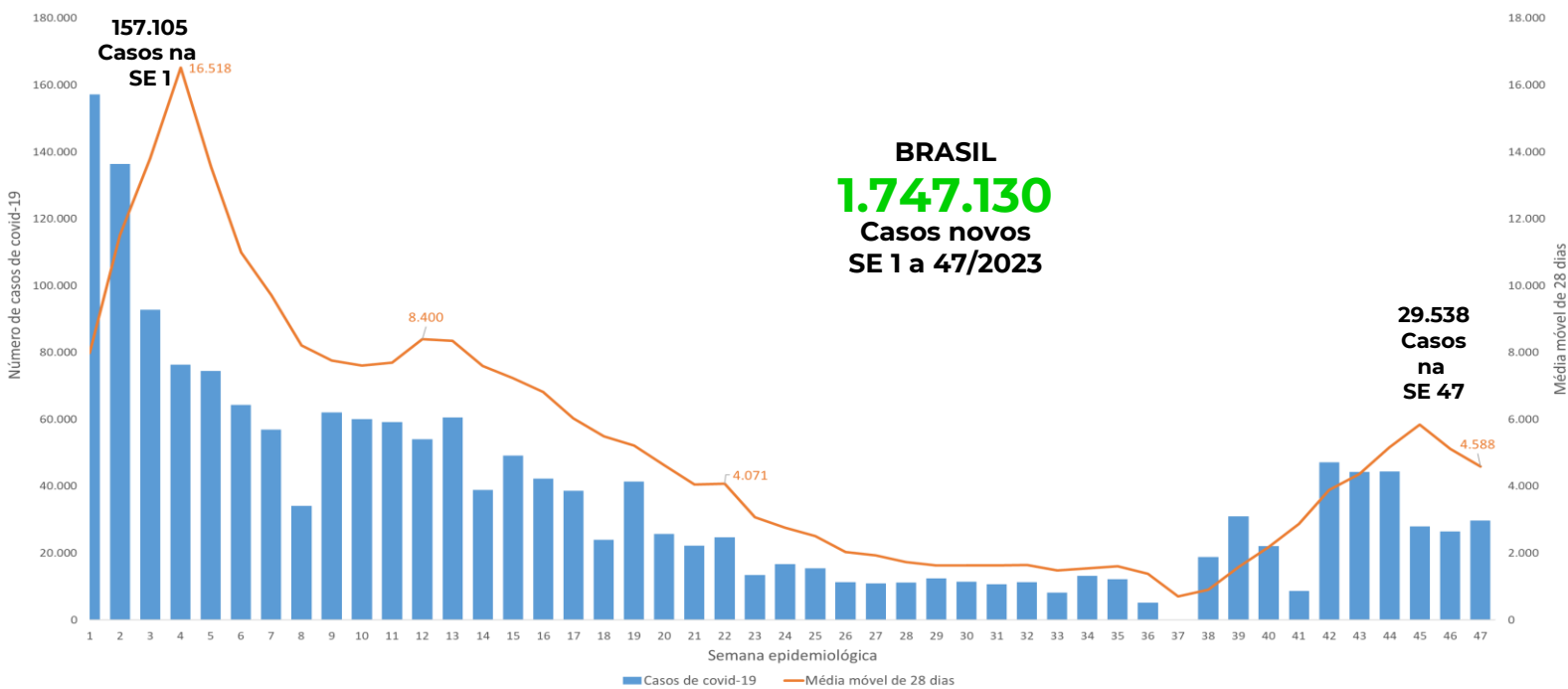

Média móvel de 28 dias.

SE	Casos de covid-19	Média móvel de 28 dias	SE	Casos de covid-19	Média móvel de 28 dias
1	157.105	7.988	25	15.370	2.506
2	136.328	11.511	26	11.240	2.027
3	92.787	13.794	27	10.846	1.935
4	76.277	16.518	28	11.092	1.734
5	74.441	13.565	29	12.464	1.630
6	64.313	10.994	30	11.353	1.634
7	56.841	9.710	31	10.642	1.627
8	34.092	8.203	32	11.332	1.635
9	62.055	7.761	33	8.156	1.482
10	59.994	7.607	34	13.161	1.546
11	59.163	7.689	35	12.149	1.600
12	53.986	8.400	36	5.185	1.380
13	60.591	8.348	37	-10.918	699
14	38.838	7.592	38	18.834	902
15	49.140	7.234	39	30.956	1.573
16	42.186	6.813	40	22.007	2.174
17	38.553	6.026	41	8.695	2.875
18	23.950	5.494	42	47.099	3.884
19	41.416	5.218	43	44.231	4.358
20	25.691	4.629	44	44.412	5.158
21	22.229	4.046	45	27.921	5.845
22	24.659	4.071	46	26.496	5.109
23	13.408	3.071	47	29.638	4.588
24	16.726	2.751	Total	1.747.130	

Fonte: Dados informados pelas Secretarias Estaduais de Saúde atualizado até a SE 47 de 2023

Distribuição dos óbitos novos por covid-19 em 2023 por SE.

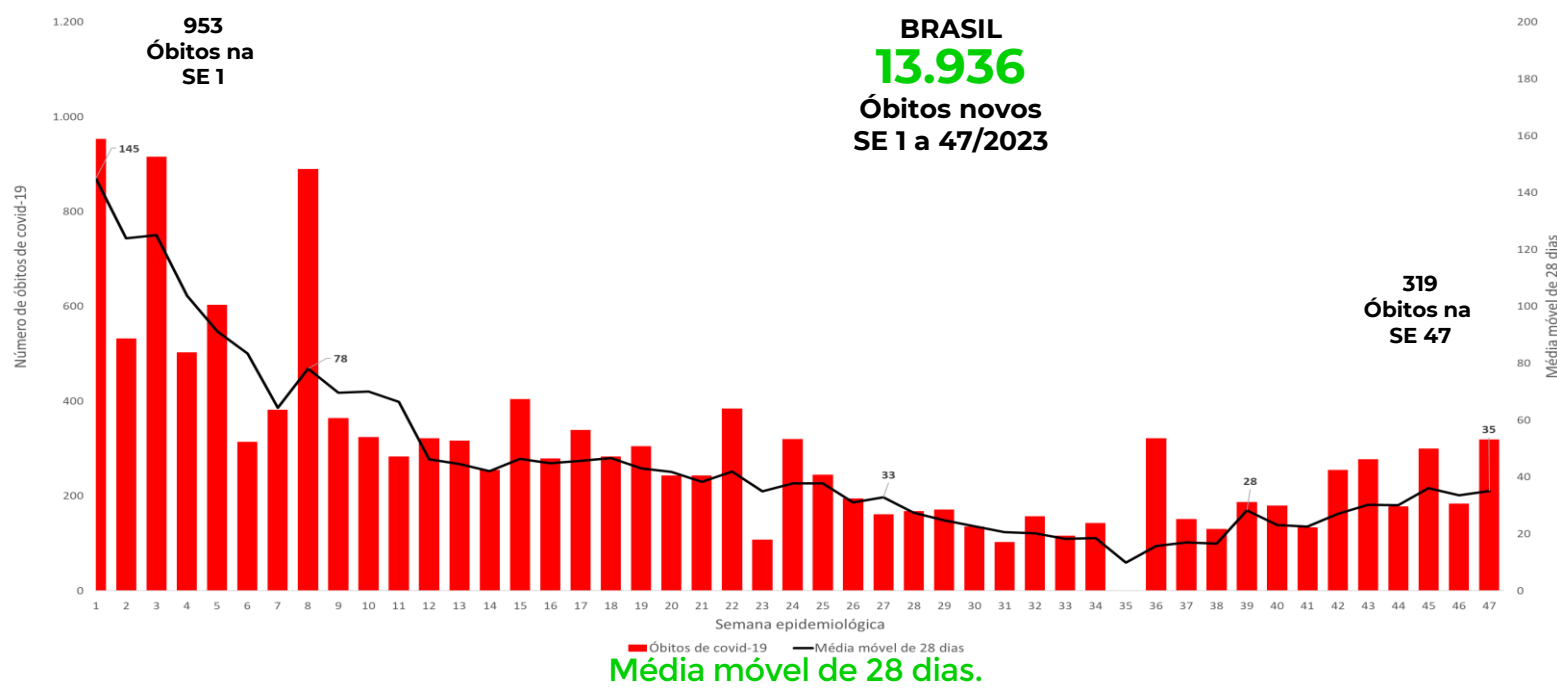

SE	Óbitos de covid-19	Média móvel de 28 dias	SE	Óbitos de covid-19	Média móvel de 28 dias
1	953	145	25	245	38
2	532	124	26	195	31
3	916	125	27	161	33
4	503	104	28	168	27
5	603	91	29	171	25
6	314	83	30	135	23
7	382	64	31	103	21
8	890	78	32	157	20
9	364	70	33	116	18
10	324	70	34	143	19
11	283	66	35	-141	10
12	322	46	36	322	16
13	317	45	37	151	17
14	255	42	38	130	17
15	404	46	39	187	28
16	279	45	40	180	23
17	339	46	41	134	23
18	283	47	42	255	27
19	305	43	43	277	30
20	243	42	44	178	30
21	243	38	45	300	35
22	384	42	46	184	32
23	108	35	47	319	35
24	320	38	Total	13.936	

Fonte: Dados informados pelas Secretarias Estaduais de Saúde atualizado até a SE 47 de 2023

II – SÍNDROME RESPIRATÓRIA AGUDA GRAVE (SRAG)

Casos e óbitos de SRAG por Influenza, covid-19 e outros vírus respiratórios, segundo SE. Brasil, 2023 até a SE 47.

A. Brasil, 2023 até a SE 47

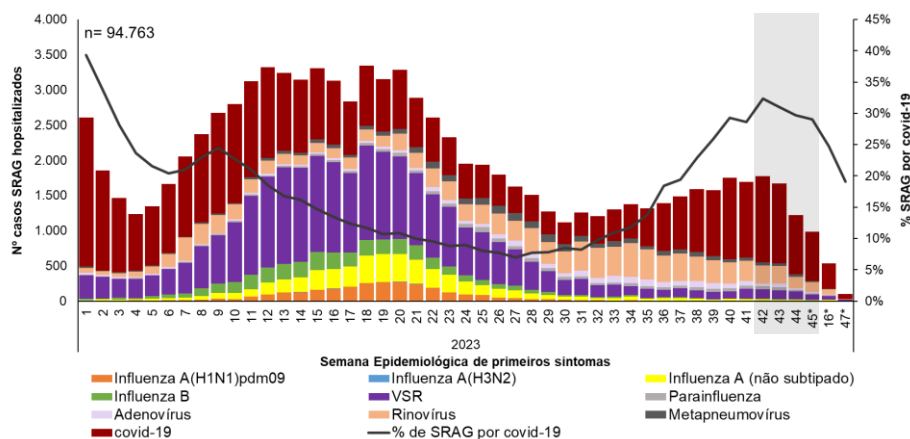

Fonte: SIVEP-Gripe, atualizado em 27/11/2023, dados sujeitos a alteração.

B. Brasil, 2023 entre SE 42 a 45

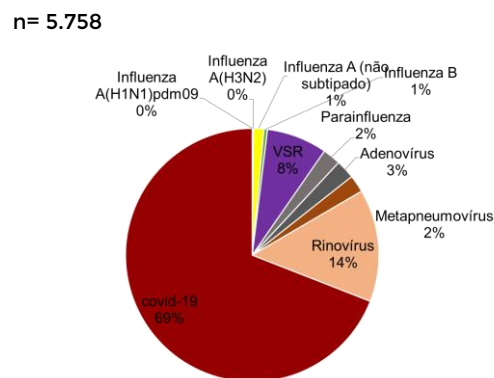

Em 2023, até a SE 47, foram notificados 228.800 casos de SRAG hospitalizados, 41% (94.763) houve identificação de vírus respiratórios (Influenza, SARS-CoV-2 ou OVR). Destes, 41% foram em decorrência da covid-19, seguido de 27% por VSR e 13% por Influenza. Entre o total de hospitalizações, observa-se maior proporção de identificação de SARS-CoV-2 a partir da SE 30 (A). Entre as SE 42 e 45, foram notificados 5.758 casos de SRAG, com predomínio de identificação de SARS-CoV-2 (69%) e Rinovírus (14%) (B).

A. Brasil, 2023 até a SE 47

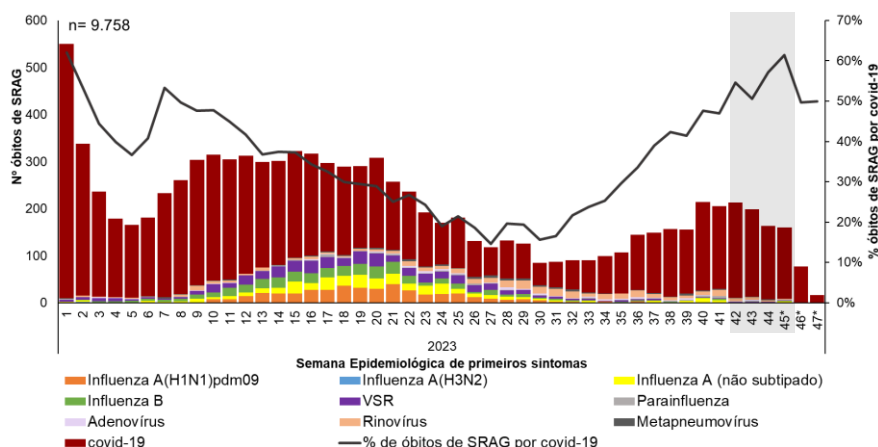

Fonte: SIVEP-Gripe, atualizado em 27/11/2023, dados sujeitos a alteração.

B. Brasil, 2023 entre SE 42 a 45

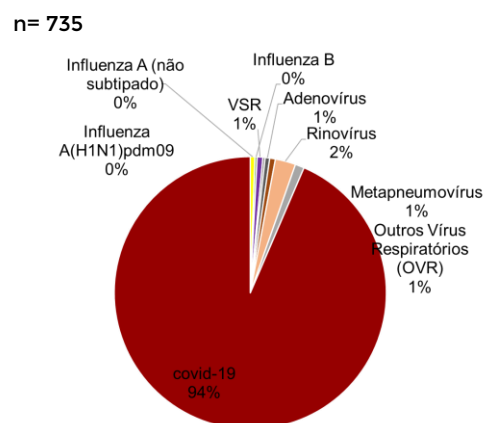

Em relação aos óbitos, até a SE 47, foram notificados 20.862 óbitos de SRAG, 47% (9.758) houve identificação de vírus respiratórios (Influenza, SARS-CoV-2 ou OVR). Destes, 79% foram em decorrência da covid-19, seguido de 12% por Influenza. Entre o total de óbitos por SRAG notificados, observa-se maior proporção de identificação de SARS-CoV-2 a partir da SE 30 (A). Entre as SE 42 e 45, foram notificados 735 óbitos de SRAG, com predomínio de identificação de SARS-CoV-2 (94%) e Rinovírus (2%) (B).

Incidência e mortalidade de SRAC por covid-19, segundo Semana epidemiológica. Brasil, 2023 até a SE 47.

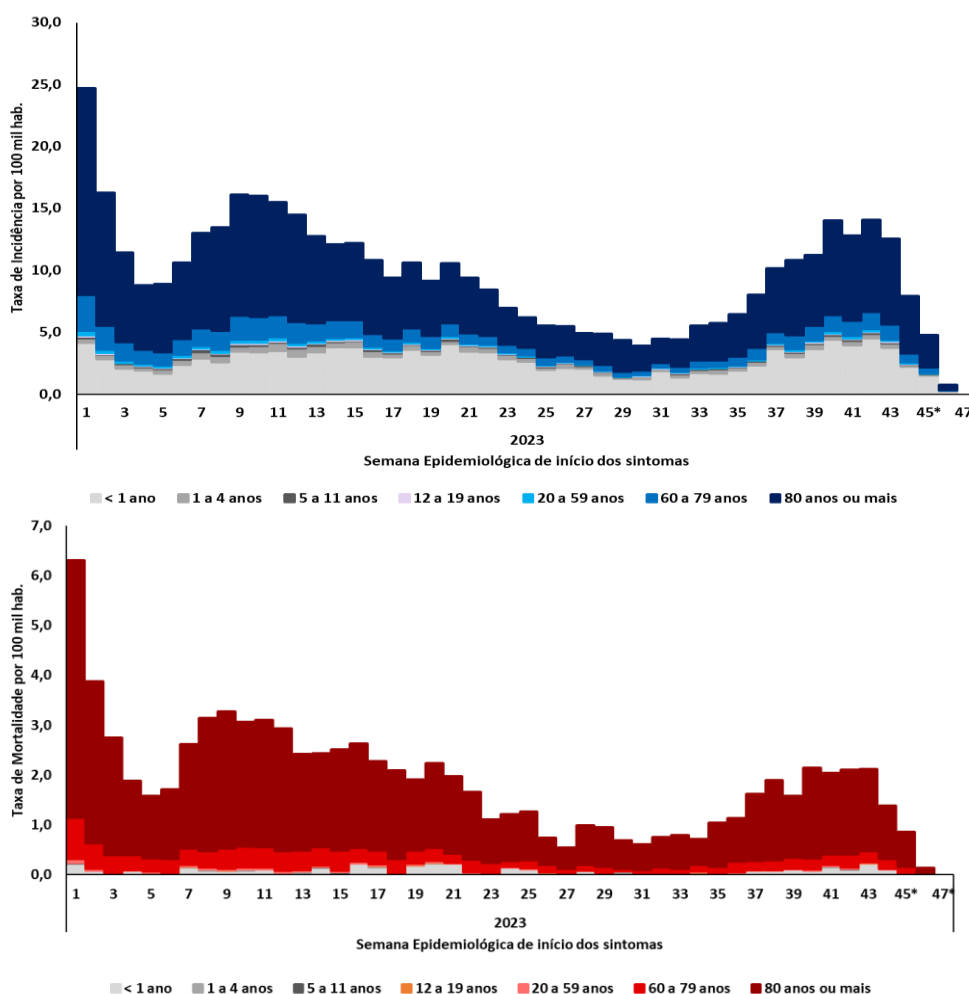

Incidência e mortalidade de SRAC por covid-19, segundo unidade federada de residência. Brasil, SE 44 a 47 de 2023.

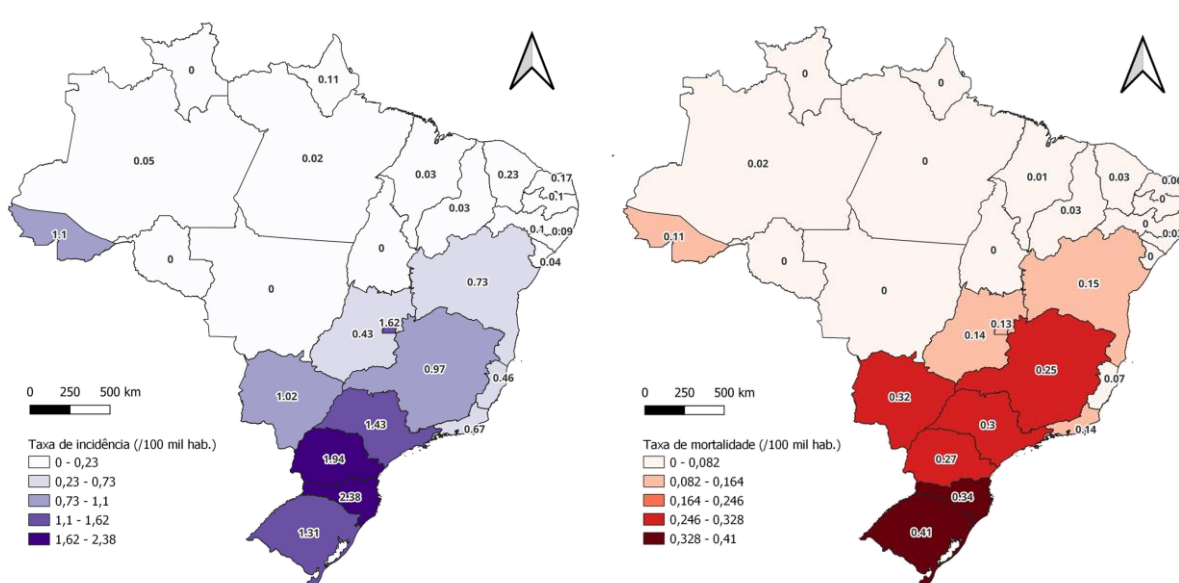

Fonte: SIVEP-Gripe, atualizado em 27/11/2023, dados sujeitos a alteração.

III – VIGILÂNCIA SENTINELA DE SÍNDROMES GRIPAIS

Identificação dos vírus respiratórios em casos de síndrome gripal (SG) em Unidade Sentinela, segundo SE de início dos sintomas. Brasil, 2023, até a SE 47.

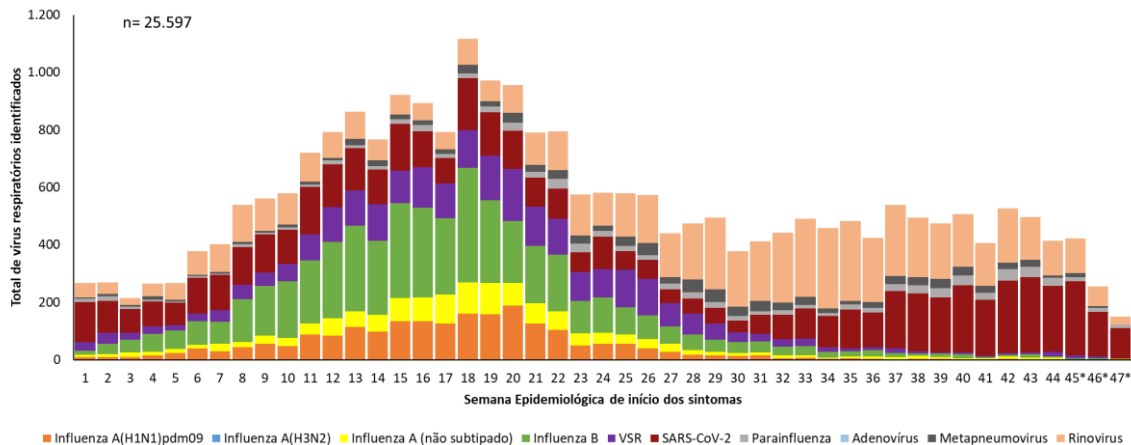

Dentre as amostras positivas para **influenza**, 59% (4.996/8.516) foram decorrentes de influenza B, 25% (2.133/8.516) de influenza A(H1N1)pdm09, 16% (1.387/8.516) de influenza A não subtipado. Entre os **outros vírus respiratórios**, houve predomínio da circulação de **Rinovírus** (37%) e **SARS-CoV-2** (36%) e **VSR** (17%). Na SE 47, observa-se predomínio do **SARS-CoV-2** e **Rinovírus**.

Identificação dos vírus respiratórios em casos de síndrome gripal (SG) em Unidade Sentinela, segundo faixa etária. Brasil, 2023, até a SE 47.

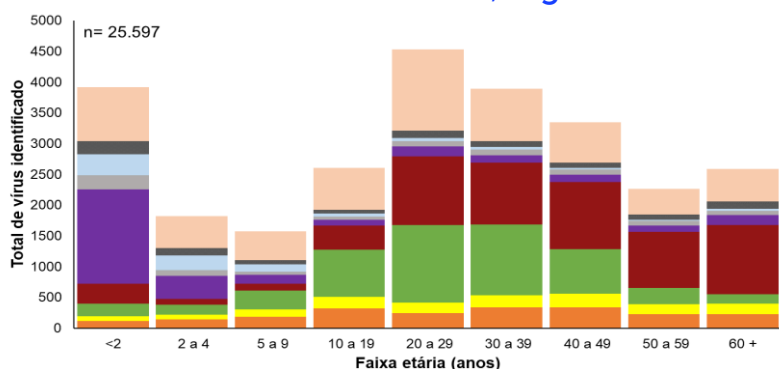

Brasil, 2023 até a SE 47

Até a SE 47, entre os indivíduos <10 anos houve maior identificação de **VSR** (28%) e **Rinovírus** (26%). Entre os indivíduos >10 anos, predominou a identificação de **Influenza** (39%), **SARS-CoV-2** (27%) e **Rinovírus** (24%). Entre os idosos de 60 anos ou mais, predominou o **SARS-CoV-2** (43%), **Influenza** (21%) e **Rinovírus** (20%).

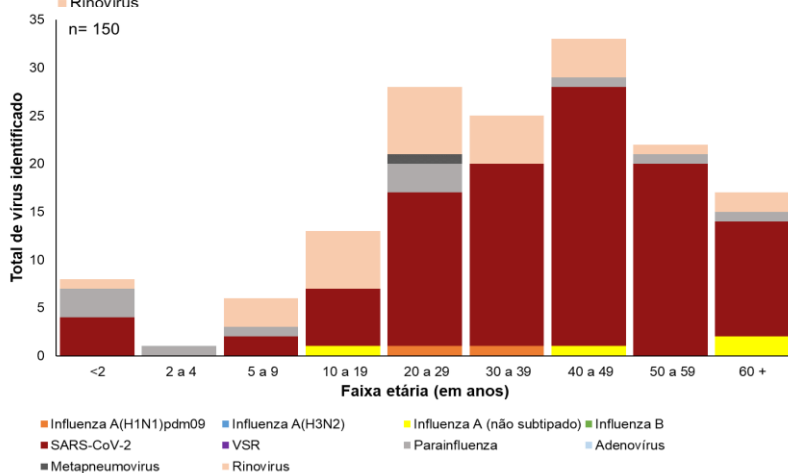

Brasil, 2023 na SE 47

Na SE 47, até o momento, predominou a identificação de **SARS-CoV-2** (70%) e **Rinovírus** (29%). Entre os indivíduos <10 anos houve identificação de **SARS-CoV-2** (40%) e **Parainfluenza** (33%). Entre os indivíduos >10 anos, predominou a identificação de **SARS-CoV-2** (73%). Entre os idosos de 60 anos ou mais, houve a identificação do **SARS-CoV-2** (80%).

Fonte: SIVEP-Gripe, atualizado em 27/11/2023, dados sujeitos a alteração.

Identificação dos vírus respiratórios em Unidades Sentinelas de SC, segundo semana epidemiológica. Regiões do Brasil, 2023, até a SE 47.

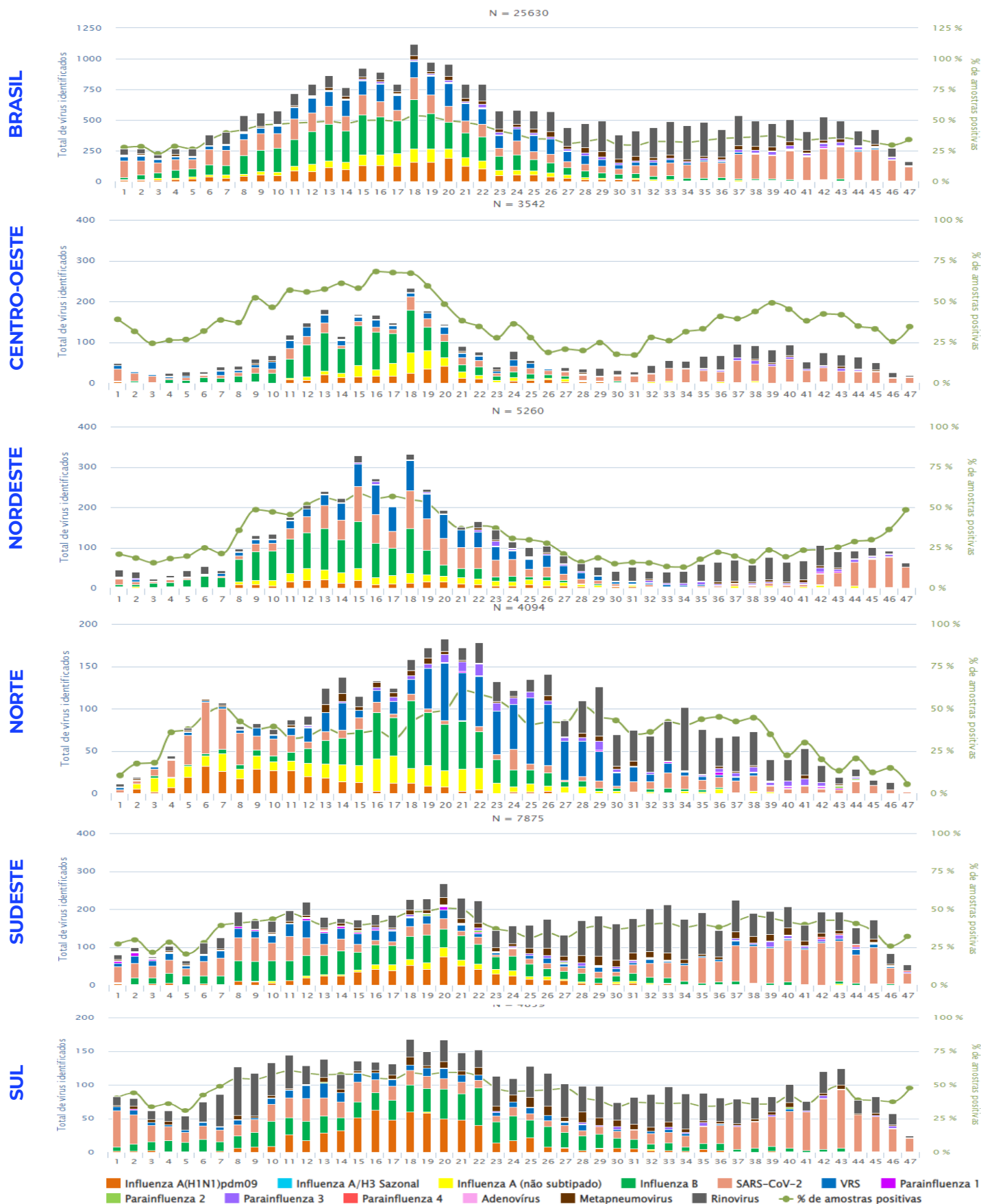

Fonte: SIVEP-Gripe, atualizado em 27/11/2023, dados sujeitos a alteração.

ANEXO I

Distribuição dos casos e óbitos por Síndrome Respiratória Aguda Grave segundo região, unidade Federada de residência e agente etiológico. Brasil, 2023 até a SE 47.

Região/UF	SRAG por Influenza										SRAG por outros vírus e outros agentes etiológicos										SRAG não especificado				Em Investigação		SRAG Total																		
	A (H1N1) pdm09					A (H3N2)					A (não subtipado)					Influenza B					Total					VSR					Outros Vírus Respiratórios					Outros Agentes Etiológicos					Covid-19				
	Casos	Óbitos	Casos	Óbitos	Casos	Óbitos	Casos	Óbitos	Casos	Óbitos	Casos	Óbitos	Casos	Óbitos	Casos	Óbitos	Casos	Óbitos	Casos	Óbitos	Casos	Óbitos	Casos	Óbitos	Casos	Óbitos	Casos	Óbitos	Casos	Óbitos	Casos	Óbitos	Casos	Óbitos	Casos	Óbitos	Casos	Óbitos							
Norte	104	18	2	0	0	0	292	36	231	35	629	89	1.532	64	1.419	108	325	56	1.442	351	7.954	632	20	5	13.321	1.305	13.321	1.305	13.321	1.305	13.321	1.305	13.321	1.305	13.321	1.305	13.321	1.305							
Rorônia	5	1	0	0	0	0	45	8	33	7	83	16	170	6	202	9	201	15	119	56	409	44	2	0	1.186	146	1.186	146	1.186	146	1.186	146	1.186	146	1.186	146	1.186	146							
Acre	0	0	0	0	0	0	27	5	37	2	64	7	213	6	81	2	15	1	139	32	1.535	286	1	1	2.048	335	2.048	335	2.048	335	2.048	335	2.048	335	2.048	335	2.048	335							
Amazonas	47	6	2	0	0	0	131	9	80	14	260	29	480	31	443	73	29	2	486	66	1.614	102	3	2	3.315	305	3.315	305	3.315	305	3.315	305	3.315	305	3.315	305	3.315	305							
Roraima	1	0	0	0	0	0	17	3	13	3	31	6	60	4	53	3	2	1	30	10	342	11	0	0	518	35	518	35	518	35	518	35	518	35	518	35	518	35							
Pará	25	8	0	0	0	0	56	10	55	7	136	25	276	4	412	17	35	6	428	93	2.304	150	7	2	3.598	297	3.598	297	3.598	297	3.598	297	3.598	297	3.598	297	3.598	297							
Amapá	21	3	0	0	0	0	6	0	4	2	31	5	332	13	212	2	12	0	65	3	1.508	23	6	0	2.166	46	2.166	46	2.166	46	2.166	46	2.166	46	2.166	46	2.166	46							
Tocantins	5	0	0	0	0	0	10	1	9	0	24	1	1	0	16	2	31	31	175	91	242	16	1	0	490	141	490	141	490	141	490	141	490	141	490	141	490	141							
Nordeste	279	37	6	1	1	1.277	73	742	75	2.304	186	4.931	112	3.122	68	272	69	3.877	936	21.846	1.637	193	130	5	7.954	632	20	5	13.321	1.305	13.321	1.305	13.321	1.305	13.321	1.305	13.321	1.305							
Maranhão	7	3	0	0	0	0	61	5	62	5	130	13	324	19	239	11	51	19	210	53	771	117	3	0	1.728	232	1.728	232	1.728	232	1.728	232	1.728	232	1.728	232	1.728	232							
Piauí	12	3	0	0	0	0	0	0	7	1	19	4	84	6	32	4	17	3	212	60	1.078	145	8	0	1.450	222	1.450	222	1.450	222	1.450	222	1.450	222	1.450	222	1.450	222							
Ceará	70	6	1	0	0	0	793	27	233	10	1.097	43	1.667	10	358	8	38	6	873	161	5.079	199	17	12	9.129	439	9.129	439	9.129	439	9.129	439	9.129	439	9.129	439	9.129	439							
Rio Grande do Norte	10	0	1	0	0	0	43	5	32	6	86	11	257	2	83	4	26	6	305	103	1.322	144	6	2	2.085	272	2.085	272	2.085	272	2.085	272	2.085	272	2.085	272	2.085	272							
Paraíba	6	2	0	0	0	0	82	13	79	14	167	29	593	21	306	11	27	7	316	51	2.369	185	32	1	3.810	305	3.810	305	3.810	305	3.810	305	3.810	305	3.810	305	3.810	305							
Pernambuco	40	9	0	0	0	0	26	2	73	16	139	27	627	25	25	0	18	2	602	199	3.431	334	124	115	4.966	702	4.966	702	4.966	702	4.966	702	4.966	702	4.966	702	4.966	702							
Alagoas	5	0	1	1	1	1	44	13	21	2	71	16	33	2	37	1	15	2	261	73	800	87	0	0	1.217	181	1.217	181	1.217	181	1.217	181	1.217	181	1.217	181	1.217	181							
Sergipe	0	0	2	0	0	0	123	2	34	4	159	6	200	6	119	1	7	1	302	45	1.746	76	1	0	2.534	135	2.534	135	2.534	135	2.534	135	2.534	135	2.534	135	2.534	135							
Bahia	129	14	1	0	0	0	105	6	201	17	436	37	1.146	21	1.923	28	73	23	796	191	5.250	350	2	0	9.626	650	9.626	650	9.626	650	9.626	650	9.626	650	9.626	650	9.626	650							
Sudeste	951	139	7	1	2.233	171	1.332	120	4.523	431	8.664	91	5.603	168	1.653	405	21.750	4.204	64.248	5.420	113	48	0	64.248	5.420	113	48	106.554	10.767	106.554	10.767	106.554	10.767	106.554	10.767	106.554	10.767								
Minas Gerais	98	17	1	0	0	0	251	23	134	10	484	50	1.447	24	1.615	56	92	13	3.651	822	13.836	991	15	3	21.140	1.959	21.140	1.959	21.140	1.959	21.140	1.959	21.140	1.959	21.140	1.959	21.140	1.959							
Espírito Santo	81	7	1	0	0	0	72	4	70	4	224	15	534	5	35	1	15	3	207	47	2.455	97	5	0	3.475	168	3.475	168	3.475	168	3.475	168	3.475	168	3.475	168	3.475	168							
Rio de Janeiro	78	15	1	0	0	0	296	31	259	43	634	89	877	18	898	64	842	306	3.140	717	9.474	1.397	19	9	15.884	2.600	15.884	2.600	15.884	2.600	15.884	2.600	15.884	2.600	15.884	2.600	15.884	2.600							
São Paulo	694	100	4	1	1.614	113	869	63	3.181	277	5.806	44	3.055	47	704	83	14.752	2.618	38.483	2.935	74	36	0	38.483	2.935	74	36	66.055	6.040	66.055	6.040	66.055	6.040	66.055	6.040	66.055	6.040								
Sul	1.116	149	25	1	669	57	809	64	2.619	271	6.594	93	6.461	147	389	71	7.944	1.506	23.638	1.865	19	3	0	23.638	1.865	19	3	47.664	3.956	47.664	3.956	47.664	3.956	47.664	3.956	47.664	3.956								
Paraná	459	57	10	0	0	0	210	16	289	22	968	95	2.429	34	3.688	94	153	45	3.440	519	13.202	879	6	0	23.886	1.666	23.886	1.666	23.886	1.666	23.886	1.666	23.886	1.666	23.886	1.666	23.886	1.666							
Santa Catarina	251	21	5	0	0	0	163	12	207	13	626	46	1.954	16	2.447	47	105	16	1.651	298	3.774	286	2	0	10.559	709	10.559	709	10.559	709	10.559	709	10.559	709	10.559	709	10.559	709							
Rio Grande do Sul	406	71	10	1	296	29	313	29	1.025	130	2.211	43	326	6	131	10	2.853	689	6.662	700	11	3	0	6.662	700	11	3	13.219	1.581	13.219	1.581	13.219	1.581	13.219	1.581	13.219	1.581								
Centro-Oeste	381	68	0	0	0	0	675	20	756	67	1.812	155	3.488	74	2.005	102	215	38	4.019	676	13.093	716	30	7	24.662	1.768	24.662	1.768	24.662	1.768	24.662	1.768	24.662	1.768	24.662	1.768	24.662	1.768							
Mato Grosso do Sul	214	38	0	0	0	0	34	2	228	25	476	65	1.183	38	1.165	49	171	32	625	151	3.162	289	5	3	6.787	627	6.787	627	6.787	627	6.787	627	6.787	627	6.787	627	6.787	627							
Mato Grosso	13	0	0	0	0	0	104	1	87	7	204	8	47	0	12	1	19	1	396	70	660	19	15	0	1.353	99	1.353	99	1.353	99	1.353	99	1.353	99	1.353	99	1.353	99							
Goiás	144	29	0	0	0	0	222	10	242	29	608	68	872	24	654	50	17	4	1.582	382	4.055	266	7	3	7.795	797	7.795	797	7.795	797	7.795	797	7.795	797	7.795	797	7.795	797							
Distrito Federal	10	1	0	0	0	0	315	7	199	6	524	14	1.386	12	174	2	8	1	1.416	73	5.216	142	3	1	8.727	245	8.727	245	8.727	245	8.727	245	8.727	245	8.727	245	8.727	245							
Outros Países	4	1	0	0	1	0	2	1	7	2	7	2	8	0	6	0	3	0	4	2	26	2	0	0	54	6	54	6	54	6	54	6	54	6	54	6	54	6							
Total	2.835	412	40	3	5.147	357	3.872	362	11.894	1.134	25.217	434	18.616	593	2.857	639	39.036	7.675	130.805	10.272	375	193	0	130.805	10.272	375	193	228.800	20.940	228.800	20.940	228.800	20.940	228.800	20.940	228.800	20.940								

Fonte: SIVEP-Gripe, atualizado em 27/11/2023, dados sujeitos a alteração.

ANEXO II

Casos de Síndrome Respiratória Aguda Grave segundo agente etiológico, faixa etária, sexo e raça/cor declarada. Brasil, 2023 até a SE 47.

SRAG	SRAG por Influenza					SRAG por outros vírus e outros agentes etiológicos				SRAG não especificado	Em Investigação	SRAG Total
	A(H1N1) pdm09	A(H3N2)	A (não subtipado)	Influenza B	Total	VSR	Outros Vírus Respiratórios	Outros Agentes Etiológicos	Covid-19			
FAIXA ETÁRIA												
< 1 ano	275	6	888	726	1.895	18.059	6.412	429	3.528	26.648	63	57.034
1 a 4 anos	377	2	1.042	695	2.116	5.484	6.200	457	1.782	27.828	35	43.902
5 a 11 anos	400	5	830	831	2.066	721	3.096	260	1.041	17.367	22	24.573
12 a 19 anos	124	3	220	243	590	80	395	63	582	3.035	6	4.751
20 a 59 anos	580	6	858	904	2.348	272	1.062	621	8.049	18.339	63	30.754
60 a 79 anos	744	15	822	285	1.866	363	953	650	12.957	22.922	99	39.810
80 anos ou mais	335	3	487	188	1.013	238	498	377	11.097	14.666	86	27.975
SEXO												
Feminino	1.387	20	2.576	1.852	5.835	11.315	8.687	1.347	19.807	63.139	185	110.315
Masculino	1.448	20	2.569	2.020	6.057	13.898	9.928	1.510	19.228	67.656	190	118.467
Sem Informação	0	0	2	0	2	4	1	0	1	10	0	18
RAÇA												
Branca	1.603	25	2.074	1.597	5.299	10.340	7.414	1.116	20.102	53.217	123	97.611
Preta	99	1	128	134	362	546	442	107	1.451	4.603	16	7.527
Amarela	9	0	37	32	78	98	79	16	386	978	6	1.641
Parda	832	13	2.144	1.594	4.583	10.527	7.432	1.402	11.364	54.643	162	90.113
Indígena	9	0	11	19	39	172	112	10	116	610	0	1.059
Sem Informação	283	1	753	496	1.533	3.534	3.137	206	5.617	16.754	68	30.849
Total	2.835	40	5.147	3.872	11.894	25.217	18.616	2.857	39.036	130.805	375	228.800

Óbitos por Síndrome Respiratória Aguda Grave segundo agente etiológico, faixa etária, sexo e raça/cor declarada. Brasil, 2023 até a SE 47.

SRAG	SRAG por Influenza					SRAG por outros vírus e outros agentes etiológicos				SRAG não especificado		Em Investigação	SRAG Total
	A(H1N1) pdm09	A(H3N2)	A (não subtipado)	Influenza B	Total	VSR	Outros Vírus Respiratórios	Outros Agentes Etiológicos	Covid-19				
FAIXA ETÁRIA													
< 1 ano	12	0	15	43	70	217	103	7	101	323	11	832	
1 a 4 anos	7	0	11	23	41	51	67	15	34	196	2	406	
5 a 11 anos	10	0	3	38	51	8	31	4	15	135	0	244	
12 a 19 anos	9	0	7	22	38	4	11	10	35	100	4	202	
20 a 59 anos	106	2	81	113	302	26	115	171	1.224	2.143	43	4.024	
60 a 79 anos	162	1	138	72	373	70	161	253	3.120	4.096	70	8.143	
80 anos ou mais	106	0	102	51	259	58	105	179	3.146	3.279	63	7.089	
SEXO													
Feminino	217	2	186	195	600	209	296	289	3.622	5.089	98	10.203	
Masculino	195	1	171	167	534	225	297	350	4.053	5.182	95	10.736	
Sem Informação	0	0	0	0	0	0	0	0	0	1	0	1	
RAÇA													
Branca	236	2	179	133	550	155	224	192	4.106	4.572	63	9.862	
Preta	13	0	14	15	42	13	16	30	344	557	8	1.010	
Amarela	2	0	2	4	8	4	5	4	85	109	5	220	
Parda	122	1	133	168	424	217	294	356	2.278	4.177	67	7.813	
Indígena	2	0	1	5	8	10	6	3	23	35	0	85	
Sem Informação	37	0	28	37	102	35	48	54	839	822	50	1.950	
Total	412	3	357	362	1.134	434	593	639	7.675	10.272	193	20.940	

Fonte: SIVEP-Gripe, atualizado em 27/11/2023, dados sujeitos a alteração.

Informe Epidemiológico da Vigilância das Síndromes Gripais

©2023. Ministério da Saúde. Secretaria de Vigilância em Saúde e Ambiente. É permitida a reprodução parcial ou total desta obra, desde que citada a fonte e que não seja para venda ou qualquer fim comercial.

Secretaria de Vigilância em Saúde e Ambiente (SVSA).
Departamento do Programa Nacional de Imunizações (DPNI).
Coordenação-Geral de Vigilância de Doenças Imunopreveníveis (CGVDI).