

Hospitalizações por Influenza A aumentam em sete estados. Vacinação é indispensável para evitar adoecimento

Nesta edição, que abrange dados até a Semana Epidemiológica (SE) 53, observa-se que nenhuma unidade federativa ou capital apresenta incidência de Síndrome Respiratória Aguda Grave (SRAG) em nível de alerta, risco ou alto risco com sinal de crescimento na tendência de longo prazo. O estado de Rondônia apresenta incidência de SRAG em nível de alerta, mas sem indicativo de aumento nas últimas semanas. As hospitalizações por Influenza A, no entanto, seguem numa crescente no Amazonas, Acre, Mato Grosso, Mato Grosso do Sul, Ceará, Pernambuco e Sergipe – neste último estado, também causadas pelo Vírus Sincicial Respiratório (VSR). O Ministério da Saúde destaca como essencial a atualização do cartão de vacinação para evitar o adoecimento, reduzir internações hospitalares e óbitos. A seguir estão os dados de maior relevância, coletados e analisados até o momento - levando em consideração o período de feriados nacionais, início de ano, atualizações das plataformas disponíveis e prováveis subnotificações - e suas representações gráficas de interesse geral.

- Em 2025, até 05 de janeiro, foram notificados 432.432 casos de síndrome gripal por covid-19. Os modelos ajustados para a série do Brasil apresentaram, nas últimas seis semanas, uma tendência decrescente nos casos notificados de covid-19.
- Na vigilância de SRAG, foram notificados 120.176 casos hospitalizados em 2025, até a SE 53, com identificação de vírus respiratórios. Nas semanas mais recentes (SE 50 a 53), houve predomínio do rinovírus (35%), seguido da influenza (gripe) (21%), sendo 14,2% Influenza A não subtipada, 4,3% Influenza A (H3N2), 2,1% Influenza B e 1% Influenza A (H1N1)pdm09. Em terceiro lugar, destacou-se o metapneumovírus (14%), com aumento nas últimas semanas. Em relação aos óbitos, foram registrados 6.653 com identificação de vírus respiratórios no mesmo período, com destaque para o SARS-CoV-2 (30%), o rinovírus (23%) e a influenza (33%), sendo 18,2% Influenza A não subtipada, 10,6% Influenza A (H3N2), 3% Influenza B e 1,5% Influenza A (H1N1)pdm09.
- Os dados do Boletim InfoGripe¹ mostram que nenhuma unidade federativa ou capital apresenta incidência de SRAG em nível de alerta, risco ou alto risco (últimas duas semanas) com sinal de crescimento na tendência de longo prazo (últimas 6 semanas) até a semana 53. Apenas Rondônia permanece com incidência de SRAG em nível de alerta, porém sem sinal de aumento na tendência de longo prazo. Apesar da baixa incidência de SRAG na maior parte do país, as hospitalizações por Influenza A continuam aumentando em alguns estados das regiões Norte (AM e AC), Centro-Oeste (MS e MT) e Nordeste (CE, PE e SE). Observa-se também um sinal de retomada do crescimento das hospitalizações por VSR em SE, porém ainda sem impactar as hospitalizações por SRAG geral no estado.
- Nos laboratórios privados², com dados atualizados até a SE 53, continuamos a ver uma estabilidade da positividade para SARS-CoV-2, que já não aparenta mais tendência de queda, indicando até um leve aumento, que não pode ser definido como tendência devido a apenas uma semana neste comportamento. Com mais semanas poderemos certificar se temos efetivamente uma nova tendência de aumento. Apesar do SARS-CoV-2 não ser sazonal, a positividade possui um comportamento de aumento ao redor destas semanas epidemiológicas nos últimos três anos. A positividade para Influenza A continua em queda e a positividade para Influenza B demonstra um início de reversão do aumento, indicando um início de queda, ainda sem configuração de tendência. A positividade para VSR demonstra um leve aumento, mas sem configuração de tendência. Como os dados possuem um atraso natural nesta época do ano, é importante acompanharmos mais duas a três semanas para avaliar um possível sinal de mudança real.
- Em 2025, a Rede Nacional de Laboratórios de Saúde Pública realizou 3.518.487 exames de RT-PCR para o diagnóstico da covid-19, dos quais 28.032 amostras resultaram positivas para a detecção do SARS-CoV-2. Na Semana Epidemiológica (SE) 53, a taxa de positividade para o SARS-CoV-2 foi de 0,57%. Na SE 53, observa-se discreto aumento da positividade de SARS-CoV-2 e Rinovírus; e estabilidade para o Vírus Sincicial Respiratório (VSR) em âmbito nacional. No que se refere ao vírus Influenza A, nas últimas 4 SE verifica-se tendência de estabilidade no país. Entretanto, destaca-se o crescimento da positividade para o subtipo sazonal H3 nas seguintes regiões: Centro-Oeste (Mato Grosso e Mato Grosso do Sul), Sudeste (Espírito Santo), Norte (Acre e Tocantins), Nordeste (Bahia e Piauí) e Sul (Santa Catarina). Foram identificadas, pelos centros nacionais de Influenza (NIC) – Fiocruz/RJ e IAL/SP, amostras do subclado K do vírus Influenza A (H3N2) nos estados do Pará e Mato Grosso do Sul. A Influenza B segue em elevação na taxa de positividade no estado de Alagoas, na região Nordeste. Observa-se aumento da positividade de metapneumovírus no Distrito Federal.
- Na vigilância genômica do SARS-CoV-2, em 2025 foram registrados 4.924 sequenciamentos na plataforma GISAID, realizados pela Rede Nacional de Laboratórios de Saúde Pública, referentes a amostras de casos de covid-19 coletadas entre as SE 01 e 51. Nesse período, foram identificadas 196 diferentes linhagens circulantes, com destaque para a XFG, XFG.3.4.1, LP.8.1.4 e JN.1.11. A Variante sob Monitoramento (VUM) XFG, com 40% dos sequenciamentos, a Variante de Interesse (VOI) JN.1 (sublinhagens não classificadas como VUM), com 20% dos sequenciamentos e a VUM LP.8.1, com 20% dos sequenciamentos, predominam entre as variantes circulantes no Brasil, seguidas da VUM XEC (5%), VUM KP.3.1.1 (5%) e VUM KP.3 (5%). Outras variantes representaram 5% dos sequenciamentos do período. Quando avaliados os últimos três meses (outubro, novembro e dezembro), observa-se o predomínio da VUM XFG em todas regiões, representando 92% do total de sequenciamentos (283) de amostras coletadas nesse período. Quanto à variante BA.3.2, adicionada pela OMS à lista de Variantes sob Monitoramento em 05 de dezembro de 2025, ainda não houve identificação dessa variante no Brasil e, apesar da deriva antigênica e neutralização reduzida in vitro, até o momento, não há evidências quanto ao desenvolvimento de doença mais grave do que o observado para as outras variantes em circulação.

*Os números do Informe sempre são baseados nas notificações enviadas ao Ministério da Saúde. Dessa forma, incluem casos novos e antigos notificados no período analisado e estão sujeitos a alterações feitas pelos Estados e Distrito Federal.

INFORME

VIGILÂNCIA DAS SÍNDROMES GRIPAIS

Influenza, covid-19 e outros vírus respiratórios de importância em saúde pública

Secretaria de Vigilância em Saúde e Ambiente | MS

SEMANA EPIDEMIOLÓGICA 53 | 03 de janeiro de 2026



Casos de SG e Óbitos por SRAG

Covid-19

432.432 Casos novos até a **SE 53 de 2025**

Comparação de casos até a SE 51 ***

2023	2024	2025
1.732.002	984.308	429.113

Fonte: e-SUS Notifica. Dados sujeitos a alterações, atualizados em 05/01/2026.

Indicador de tendência de casos

Decrescente para os casos notificados de Covid-19

Óbitos de SRAG por covid-19

Apresentados no **Anexo I** em conjunto com os demais vírus respiratórios



Vigilância Laboratorial*

24.543

Exames RT-PCR realizados para o diagnóstico da Covid-19 na SE 53 de 2025

139

Exames positivos para SARS-CoV-2 na SE 53 de 2025

Positividade de **0,57%** dos exames realizados na SE 53 de 2025

Fonte: GAL, atualizado em 7/1/2026 dados sujeitos a alteração



CASOS

230.622

2025 até a SE 53

SRAG

Síndrome Respiratória Aguda Grave

ÓBITOS

13.273

2025 até a SE 53



120.176 Com identificação de vírus respiratórios*

1.858

Casos nas SE 50 a 53

Predomínio de:

35% SRAG por **Rinovírus**
21% SRAG por **Influenza****
14% SRAG por **Metapneumovírus**

**sendo 14,2% Flu A (não subtipado), 4,3% Flu A (H3N2), 2,1% Flu B e 1% Flu A (H1N1)pdm09

Comparação até a SE 51 **

2023	2024	2025
176.976	177.374	228.838

6.653 Com identificação de vírus respiratórios*

58

Óbitos nas SE 50 a 53

Predomínio de:

30% SRAG por **SARS-CoV-2**
23% SRAG por **Rinovírus**
33% SRAG por **Influenza****

**sendo 18,2% Flu A (não subtipado), 10,6% Flu A (H3N2), 3% Flu B e 1,5% Flu A (H1N1)pdm09

Comparação até a SE 51 **

2023	2024	2025
11.974	11.257	13.236

* Total de casos e óbitos que tiveram diagnóstico laboratorial detectável para ao menos um vírus respiratórios, retirando aqueles não especificados, ou com diagnóstico para outro agente etiológico, além daqueles que ainda se encontram em investigação

** Os dados desconsideram as duas últimas Semanas Epidemiológicas por ainda serem preliminares. Esse recorte garante comparações mais confiáveis entre anos, considerando os atrasos naturais de notificação e registro.



Vigilância Sentinela de Síndrome Gripal

55.184

TOTAL DE VÍRUS IDENTIFICADOS
2025 até a SE 53

2.032

TOTAL DE VÍRUS IDENTIFICADOS

entre as SE 50 a 53

INFLUENZA*
19%

SARS-CoV-2
7%

OVR**
74%

RINOVÍRUS
59%

ADENOVÍRUS
17%

* Sendo 7% Flu A (H3N2); 7% Flu A (não subtipado); 5% Influenza B e 0,4% Flu A (H1N1)pdm09;
** outros Vírus Respiratórios

Fonte: SIVEP-Gripe, atualizado em 06/1/2026. Dados sujeitos a atualização.

Casos de Síndrome Gripal (SG) por covid-19 ajustados por Unidade da Federação e faixa etária em 2025

- Os modelos ajustados para as séries das UFs indicaram que nas últimas seis semanas AP, PE e RR possuem tendência crescente; enquanto AC, AL, AM, BA, CE, DF, ES, GO, MA, MG, MS, MT, PA, PB, PI, PR, RJ, RS, SC, SE, SP e TO possuem tendência decrescente (Figura B).

B - Novos casos de Síndrome Gripal (SG) por covid-19 por Unidade da Federação até a SE 53 de 2025

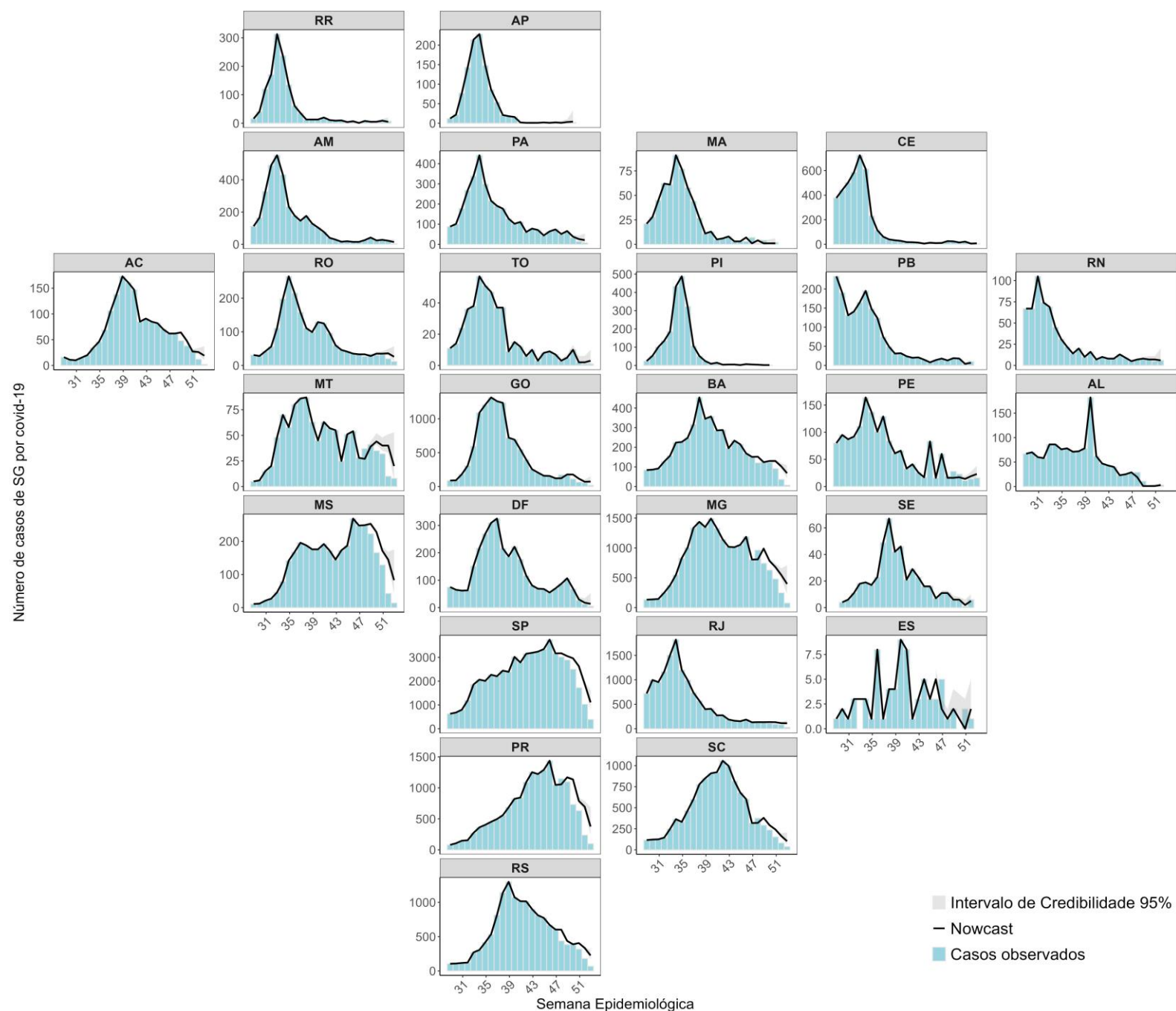

Fonte: e-SUS Notifica. Dados extraídos em 05 de janeiro de 2025

Elaboração: Centro Nacional de Inteligência Epidemiológica e Coordenação Geral de Vigilância da covid-19, influenza e outros vírus respiratórios.

¹Bastos LS, Economou T, Gomes MFC, et al. A modelling approach for correcting reporting delays in disease surveillance data. Statistics in Medicine. 2019; 38: 4363–4377. <https://onlinelibrary.wiley.com/doi/10.1002/sim.8303>

²FIOCRJ/UF. Nota técnica 01 de setembro de 2021. Correção de atraso de notificação(nowcasting) por faixa etária. Infogripe. Disponível em: https://gitlab.fiocruz.br/marcelo.gomes/infogripe/-/blob/master/Boletins%20do%20InfoGripe/Nota_tecnica_nowcasting_fx_etaria.pdf

VIGILÂNCIA LABORATORIAL

Número de exames realizados por RT-PCR com suspeita de covid-19, e curva de positividade, por SE, 2025, Brasil.

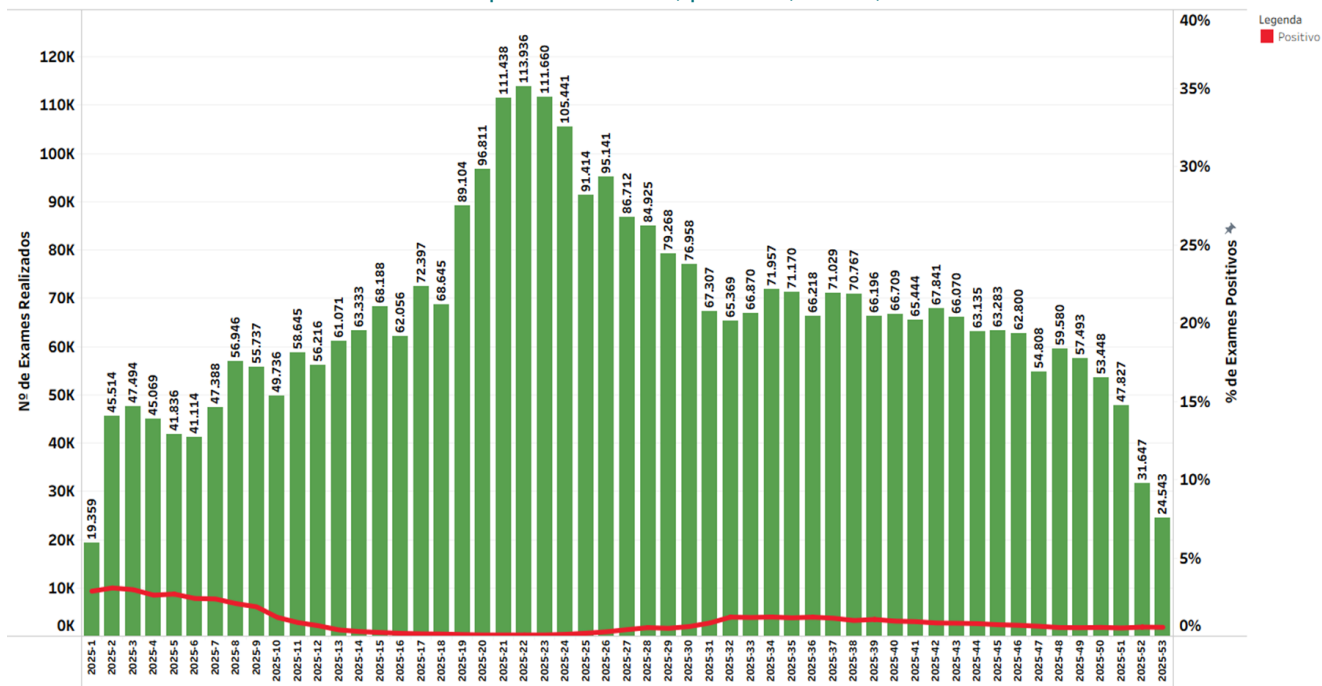

Fonte: GAL, atualizado em 7/1/2026 dados sujeitos a alteração.

Número total de exames positivos por vírus respiratório detectado na metodologia RT-PCR, nas últimas quatro semanas, por região, 2025, Brasil.

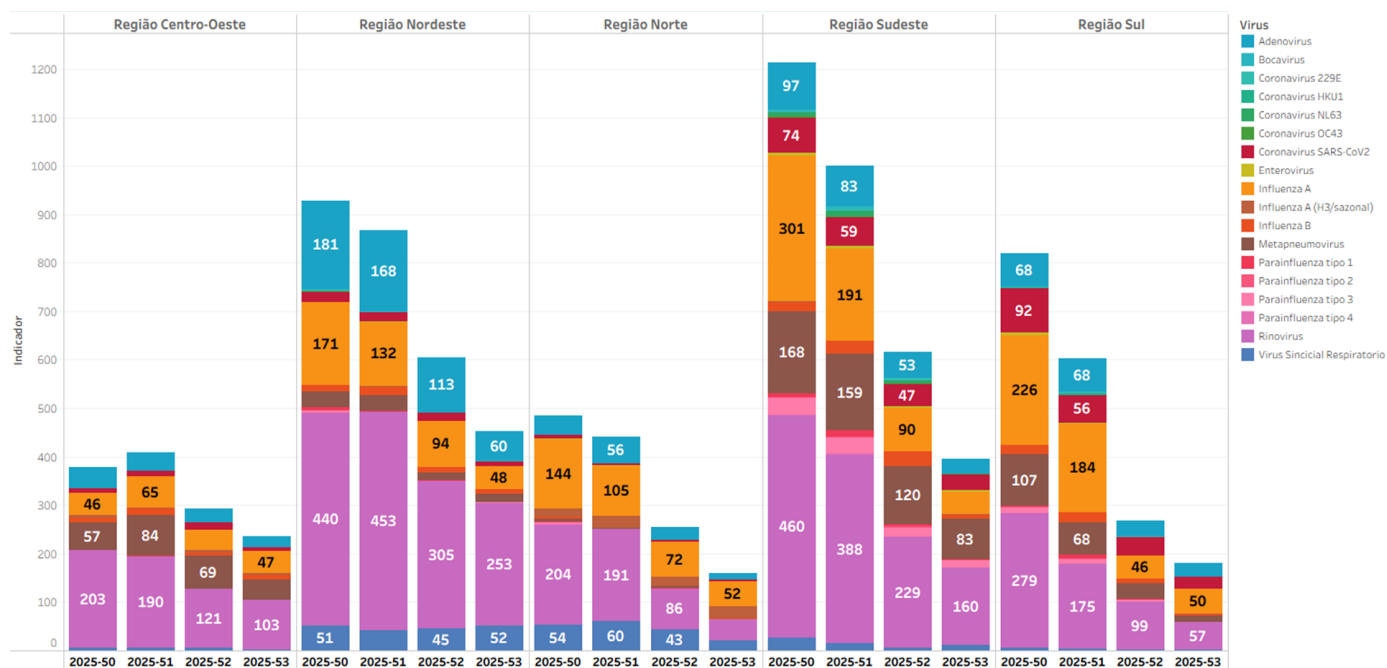

Fonte: GAL, atualizado em 7/1/2026 dados sujeitos a alteração.

E. Incidência e mortalidade de SRAG, segundo faixa etária. Brasil, entre as SE 46 a 53 de 2025

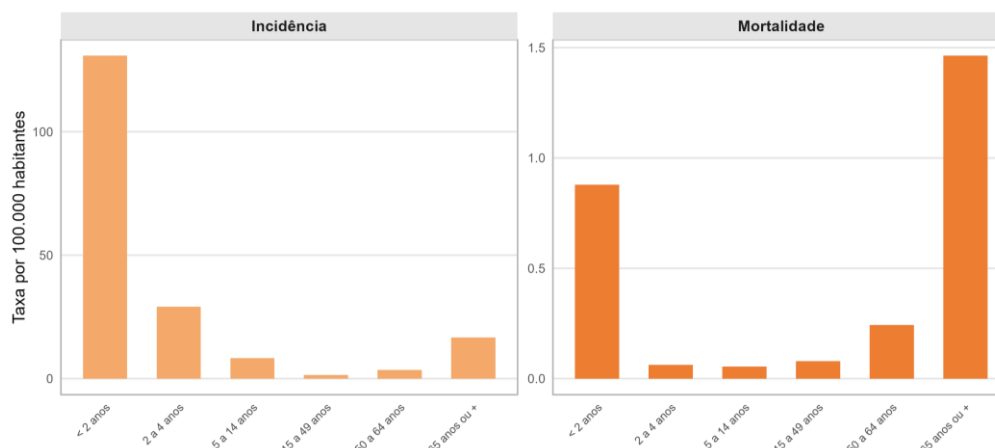

F. Incidência (A) e mortalidade (B) de SRAG por vírus respiratório, segundo faixa etária. Brasil, entre as SE 46 a 53 de 2025

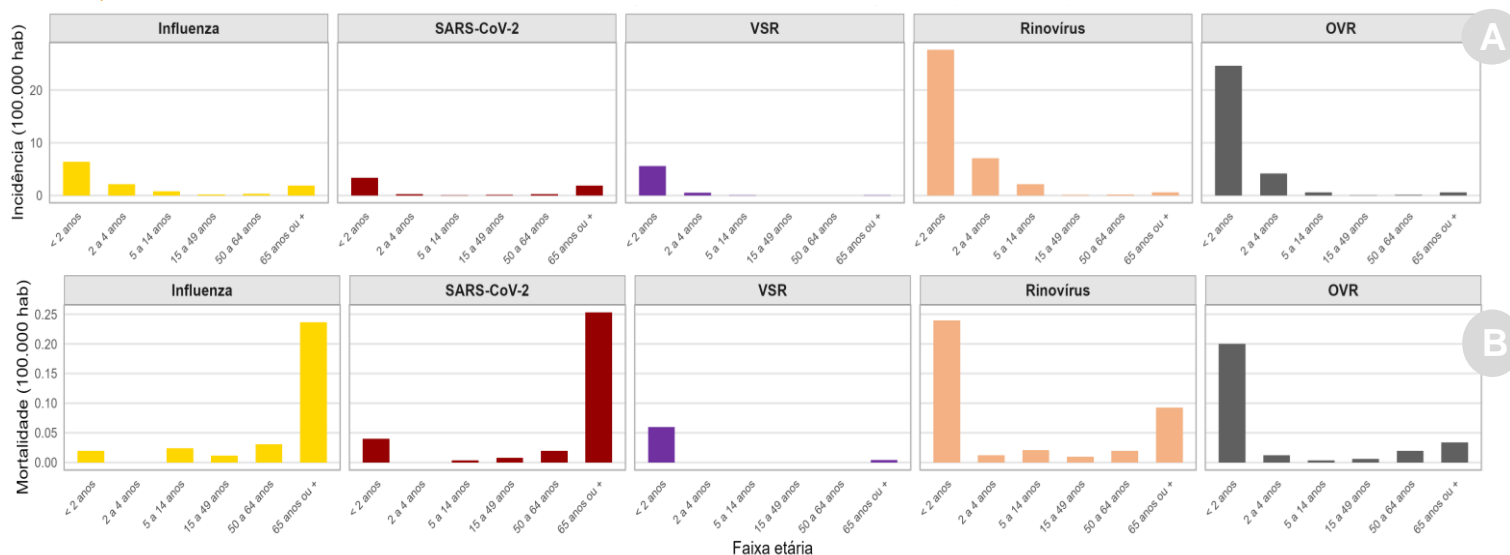

G. Incidência e mortalidade por SRAG, por unidade federada de residência. Brasil, média da incidência e mortalidade SE 46 a 53 de 2025

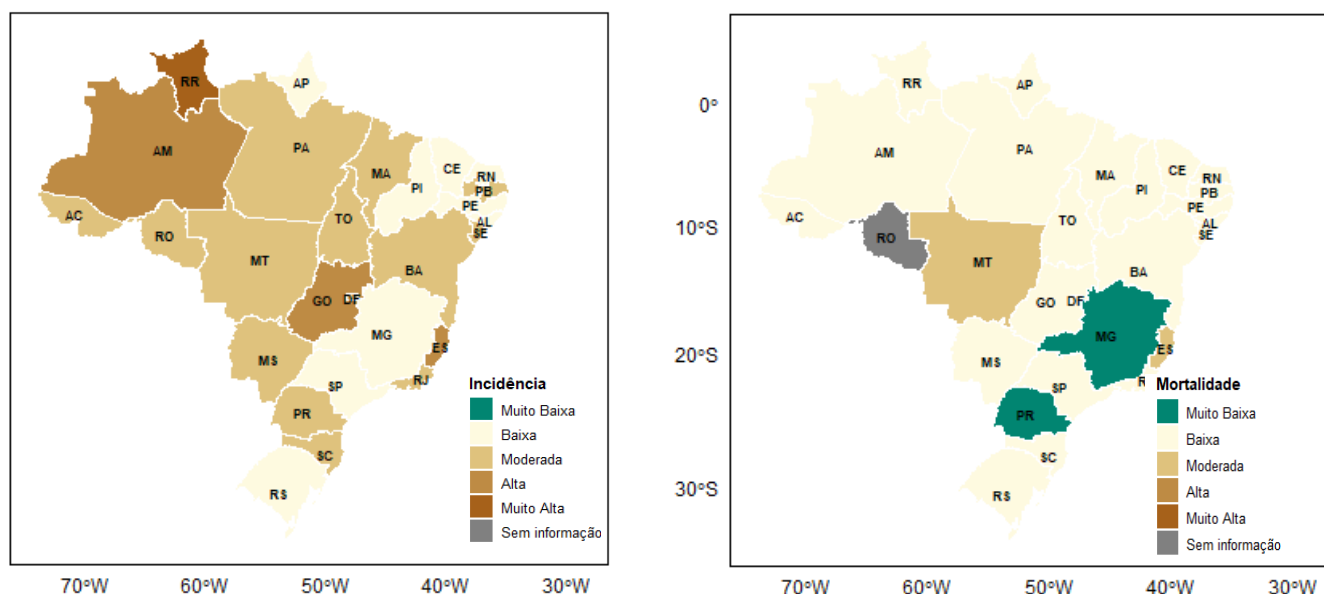

Fonte: SIVEP-Gripe, atualizado em 06/01/2026, dados sujeitos a alteração.

H. Detecção de vírus respiratórios em casos de SRAG, segundo faixa etária, sexo e raça/cor. Brasil, 2025 até a SE 53

Vírus respiratórios em casos de SRAG por SARS-CoV-2, Influenza e outros vírus respiratórios, segundo faixa etária, sexo e raça/cor.													
Categoria	SRAG por Influenza *					SRAG por outros vírus *				Outros			SRAG Total **
	Influenza A(H1N1)pdm09	Influenza A(H3N2)	Influenza A(não subtipada)	Influenza B	Influenza geral	SARS-CoV-2	VSR	Rinovírus	Outros vírus respiratórios	Outros agentes	SRAG não especificada	Em investigação	
	Idade												
Menor que 2 anos	1422	682	2466	407	5138	2403	36218	16599	8943	901	30440	2224	90697
De 2 a 4 anos	537	363	1098	141	2200	340	3766	6287	2555	239	11746	748	25284
De 5 a 14 anos	754	440	1403	272	2928	435	1097	6789	1368	202	13972	767	25879
De 15 a 49 anos	1118	264	1875	278	3614	1296	477	1823	509	367	11506	671	19188
De 50 a 64 anos	1581	170	1709	127	3684	1132	528	1163	385	263	10484	558	17307
Mais de 65 anos	4260	604	6143	297	11586	4954	1839	3019	1062	555	30066	1584	52144
Sem informação	1	0	3	0	4	4	21	15	7	1	75	2	123
						Sexo							
Feminino	5171	1300	7892	793	15539	5417	19937	15931	6751	1172	52315	3124	110617
Masculino	4502	1223	6804	729	13614	5147	23997	19762	8077	1355	55960	3430	119974
Sem informação	0	0	1	0	1	0	12	2	1	1	14	0	31
						Raça/cor							
Branca	5614	974	7080	673	14653	4845	19174	13520	6073	860	41245	2296	94322
Preta	318	95	439	46	930	336	1164	1189	490	96	4262	188	8053
Amarela	58	10	106	9	191	96	204	170	70	14	781	41	1440
Parda	3146	1318	4921	599	10325	4010	20134	18557	7148	1409	53496	3766	108228
Indígena	57	6	47	25	139	74	411	411	175	13	871	60	1911
Sem informação	480	120	2104	170	2916	1203	2859	1848	873	136	7634	203	16668
Total	9673	2523	14697	1522	29154	10564	43946	35695	14829	2528	108289	6554	230622

I. Detecção de vírus respiratórios em óbitos por SRAG, segundo faixa etária, sexo e raça/cor. Brasil, 2025 até a SE 53

Vírus respiratórios em óbitos de SRAG por SARS-CoV-2, Influenza e outros vírus respiratórios, segundo faixa etária, sexo e raça/cor.													
Categoria	SRAG por Influenza *					SRAG por outros vírus *				Outros			SRAG Total **
	Influenza A(H1N1)pdm09	Influenza A(H3N2)	Influenza A(não subtipada)	Influenza B	Influenza geral	SARS-CoV-2	VSR	Rinovírus	Outros vírus respiratórios	Outros agentes	SRAG não especificada	Em investigação	
	Idade												
Menor que 2 anos	31	4	32	10	78	53	285	183	110	16	297	3	891
De 2 a 4 anos	11	1	15	3	29	6	18	30	24	3	48	0	139
De 5 a 14 anos	23	2	25	13	67	10	13	33	19	7	99	2	235
De 15 a 49 anos	148	17	147	20	351	141	31	130	51	75	713	7	1441
De 50 a 64 anos	341	21	241	19	639	222	69	138	55	51	1028	6	2140
Mais de 65 anos	935	90	1086	54	2213	1133	320	492	159	158	4153	22	8421
Sem informação	1	0	0	0	1	0	1	0	0	0	4	0	6
						Sexo							
Feminino	754	80	836	66	1779	780	362	478	204	145	3021	19	6543
Masculino	736	55	709	53	1598	785	374	528	214	165	3320	21	6727
Sem informação	0	0	1	0	1	0	1	0	0	0	1	0	3
						Raça/cor							
Branca	927	56	820	65	1901	730	334	477	182	122	2783	20	6311
Preta	51	5	59	6	123	60	15	55	15	12	340	0	606
Amarela	8	2	13	1	24	19	5	6	3	2	68	0	126
Parda	436	66	444	35	1028	602	330	422	191	163	2899	19	5427
Indígena	10	1	4	2	17	14	15	18	5	3	46	0	105
Sem informação	58	5	206	10	285	140	38	28	22	8	206	1	698
Total	1490	135	1546	119	3378	1565	737	1006	418	310	6342	40	13273

Fonte: SIVEP-Gripe, atualizado em 06/01/2026, dados sujeitos a alteração.
Para visualização dos dados por UF e município, acesse o painel: <https://www.gov.br/saude/pt-br/composicao/svsa/cnie/srag>

*Detecção por vírus respiratório, cada caso e óbito por SRAG pode apresentar detecção simultânea de mais de um vírus respiratório.
**Casos e óbitos por SRAG, sem distinção por vírus respiratório. Na vigilância da covid-19, influenza e outros vírus respiratórios, podem ser observadas codetecções, de vírus respiratórios, em um mesmo paciente, quando o indivíduo testa positivo para mais de um vírus respiratório. Isso geralmente ocorre devido às metodologias de diagnóstico, sensibilidade do teste e à circulação simultânea dos vírus respiratórios.

Entre os casos de SRAG, 90,33% dos casos de SARS-CoV-2 e 98,12% dos casos de Influenza foram confirmados por métodos laboratoriais, enquanto os casos restantes foram confirmados com base em critérios clínicos, clínico-epidemiológicos e/ou exames de imagem.

ANEXO I

Distribuição das detecções do vírus respiratórios em casos e óbitos por Síndrome Respiratória Aguda Grave segundo região, Unidade Federada de residência e agente etiológico. Brasil, 2025 até a SE 53.

Região/UF	SRAG por Influenza *										SRAG por outros vírus e outros agentes etiológicos *																Outros				SRAG Total **	
	A (H1N1) pdm09					A (H2N2)					Influenza B					Total		VSR		Rinovírus		Outros Vírus Respiratórios		Outros Agentes Etiológicos		Covid-19		SRAG não especificado		Em Investigação		
	Casos	Óbitos	Casos	Óbitos	Casos	Óbitos	Casos	Óbitos	Casos	Óbitos	Casos	Óbitos	Casos	Óbitos	Casos	Óbitos	Casos	Óbitos	Casos	Óbitos	Casos	Óbitos	Casos	Óbitos	Casos	Óbitos	Casos	Óbitos	Casos	Óbitos		
Norte	346	48	14	0	507	69	169	10	1.078	134	2.200	47	2.664	71	913	24	250	51	718	121	9.386	412	641	3	16.332	829						
Rondônia	22	6	1	0	91	15	14	0	133	21	153	0	160	0	133	1	93	19	83	16	683	28	35	0	1.354	84						
Acre	8	0	2	0	36	0	28	4	75	4	284	9	294	9	97	2	2	1	77	10	1.042	48	15	0	1.790	77						
Amazonas	43	7	5	0	152	29	41	2	248	39	538	12	693	30	288	6	33	8	193	26	2.086	100	345	1	3.769	208						
Roraima	11	4	0	0	67	7	26	0	111	13	340	9	424	11	102	3	7	0	35	2	608	16	31	0	1.505	51						
Pará	188	27	3	0	98	10	52	4	360	45	427	9	615	16	161	12	82	6	219	50	3.602	186	137	0	5.311	319						
Amapá	64	4	1	0	22	1	7	0	97	5	375	6	423	5	108	0	5	0	60	6	1.039	16	9	0	2.001	36						
Tocantins	10	0	2	0	41	7	1	0	54	7	83	2	55	0	24	0	28	17	51	11	326	18	69	2	602	54						
Nordeste	774	91	290	17	1.524	130	218	13	2.953	273	7.290	129	7.533	160	2.705	96	566	42	1.622	258	17.619	856	2.167	13	37.803	1.714						
Maranhão	34	11	8	2	160	17	7	0	231	32	465	19	293	12	137	16	84	11	95	12	1.826	107	85	2	3.010	196						
Piauí	22	3	7	1	15	2	1	0	45	6	93	6	19	1	54	4	18	5	86	19	625	84	23	0	908	124						
Ceará	112	11	10	0	370	37	28	1	534	54	1.679	26	1.283	22	403	9	41	3	356	44	3.447	132	183	1	7.323	268						
Rio Grande do Norte	66	8	3	1	50	9	10	2	134	22	306	5	464	9	133	5	21	1	103	21	963	67	177	1	1.982	120						
Paraíba	43	8	45	5	143	17	18	0	301	39	758	21	1.195	40	459	28	22	2	246	57	1.925	168	105	2	4.577	337						
Pernambuco	74	6	49	2	103	3	20	1	246	12	888	17	870	13	261	6	115	6	137	23	3.281	83	1.393	6	5.496	153						
Alagoas	20	10	4	1	118	10	14	4	163	25	178	2	154	7	55	4	10	0	73	18	453	38	58	0	1.036	92						
Sergipe	4	0	3	0	158	12	11	1	183	13	593	14	676	15	179	3	161	2	94	9	1.497	30	67	0	3.205	82						
Bahia	399	34	161	5	407	23	109	4	1.116	70	2.330	19	2.579	41	1.024	21	94	12	432	55	3.602	147	76	1	10.266	342						
Sudeste	3.203	525	1.090	56	8.985	990	597	58	14.253	1.667	18.679	263	11.158	313	5.419	128	1.325	158	5.103	765	51.087	3.055	2.080	13	101.686	6.180						
Minas Gerais	580	84	267	10	2.037	213	121	11	3.214	347	4.823	83	3.405	73	1.626	44	251	27	1.113	169	18.935	1.114	609	5	31.874	1.813						
Espírito Santo	230	58	74	4	68	13	18	1	390	76	747	16	430	19	132	6	11	4	166	38	1.940	170	17	0	3.745	322						
Rio de Janeiro	332	66	157	8	898	98	90	9	1.476	181	3.053	27	1.988	39	869	15	415	43	511	65	6.718	425	120	0	14.379	778						
São Paulo	2.061	317	592	34	5.982	666	368	37	9.173	1.063	10.056	137	5.335	182	2.792	63	648	84	3.313	493	23.494	1.346	1.334	8	51.688	3.267						
Sul	3.845	596	367	22	1.784	234	364	24	6.499	896	10.006	195	8.473	304	3.728	103	271	41	1.851	259	19.333	1.215	1.195	11	46.737	2.888						
Paraná	1.647	210	247	10	686	79	80	2	2.663	301	3.655	89	3.295	109	1.260	43	126	21	817	114	9.725	533	879	4	20.548	1.174						
Santa Catarina	811	126	61	6	419	44	77	7	1.384	186	2.539	41	2.385	62	1.164	32	109	13	385	48	4.029	205	267	6	10.984	552						
Rio Grande do Sul	1.387	260	59	6	679	111	207	15	2.452	409	3.812	65	2.793	133	1.304	28	36	7	649	97	5.579	477	49	1	15.205	1.162						
Centro-Oeste	1.498	229	761	40	1.896	123	173	13	4.360	406	5.757	103	5.853	157	2.060	67	113	17	1.268	162	10.830	800	469	0	27.988	1.654						
Mato Grosso do Sul	706	122	59	8	265	41	32	5	1.078	176	1.863	58	2.026	98	749	40	49	9	297	59	3.719	376	119	0	9.278	793						
Mato Grosso	74	16	9	1	196	13	30	3	313	33	310	3	186	6	56	5	30	0	113	19	1.416	109	64	0	2.342	166						
Goiás	430	70	360	24	781	50	85	4	1.668	149	1.672	30	1.489	42	433	18	33	8	440	67	3.527	249	203	0	8.705	546						
Distrito Federal	288	21	333	7	654	19	26	1	1.301	48	1.912	12	2.152	11	822	4	1	0	418	17	2.168	66	83	0	7.663	149						
Sem informação	7	1	1	0	1	0	1	1	11	2	14	0	14	1	4	0	3	1	2	0	34	4	2	0	76	8						
Total	9.673	1.490	2.523	135	14.697	1.546	1.522	119	29.154	3.378	43.946	737	35.695	1.006	14.829	418	2.528	310	10.564	1.565	108.289	6.342	6.554	40	230.622	13.273						

* Detecção por vírus respiratório, cada caso e óbito por SRAG pode apresentar detecção simultânea de mais de um vírus respiratório.
** Casos e óbitos por SRAG, sem distinção por vírus respiratório.
Fonte: SIVEP-Gripe, atualizado em 06/01/2026, dados sujeitos a alteração.
Para visualização dos dados por município, acesse o painel: <https://www.gov.br/saude/pt-br/composicao/svsa/cnie/srag>