

### Casos graves reforçam necessidade de vacinar contra gripe e covid

Esta edição, com dados até a semana epidemiológica (SE) 39, observa-se que cinco estados apresentam incidência de SRAG em níveis de alerta, risco ou alto risco, com sinal de crescimento na tendência de longo prazo: AM, DF, ES, MT e GO. Em alguns estados do Centro-Oeste, como GO e DF, o crescimento dos casos de SRAG continua sendo impulsionado pela Influenza A H3N2, que tem levado ao aumento das hospitalizações em todas as faixas etárias, e pela Covid-19, que tem estimulado o crescimento das hospitalizações especialmente entre os idosos. Dessa forma, o Ministério da Saúde reforça a importância da vacinação contra influenza e contra covid, para garantir a redução das hospitalizações e óbitos por essas doenças. A seguir estão os dados de maior relevância e suas representações gráficas de interesse geral\*

- Em 2025, até 28 de setembro, foram notificados 311.849 casos de covid-19. Os modelos ajustados para a série do Brasil apresentaram, nas últimas seis semanas, uma tendência decrescente nos casos notificados de covid-19.
- Na vigilância de SRAG, foram notificados 97.219 casos hospitalizados em 2025 até a SE 39, com identificação de vírus respiratórios. Nas últimas semanas (SE 36 a 39) o predomínio foi de Rinovírus (38%), SARS-CoV-2 (15%) e VSR (12%). Em relação aos óbitos foram registrados 5.579 óbitos com identificação de vírus respiratórios no mesmo período, com destaque para SARS-CoV-2 (49%), Rinovírus (22%) e Influenza (13%), sendo 10,4% Influenza A não subtipado, 1,7% Influenza B e 1,7 Influenza A H3N2.
- No último Boletim InfoGripe<sup>1</sup>, observa-se que cinco das 27 UF's apresentam incidência de SRAG em nível de alerta, risco ou alto risco (últimas duas semanas) e estão com sinal de crescimento na tendência de longo prazo (últimas 6 semanas) até a semana 39: AM, DF, ES, MT e GO. No AC e RO, a tendência de crescimento observada reflete um padrão de oscilação da série temporal nas últimas semanas, não indicando um aumento consistente dos casos. Em alguns estados do Centro-Oeste, como GO e DF, o crescimento dos casos de SRAG continua sendo impulsionado pela Influenza A, que tem levado ao aumento das hospitalizações em todas as faixas etárias, e pela covid-19, que tem impulsionado o crescimento das hospitalizações especialmente entre os idosos. No ES, o aumento dos casos de SRAG também tem sido impulsionado pela Covid-19 e rinovírus. No MT, o aumento se concentra nas crianças pequenas, mas ainda não há resultados laboratoriais suficientes para identificar o vírus responsável por essa tendência. Já no AM, o aumento de SRAG em crianças pequenas continua sendo impulsionado pelo VSR, enquanto entre aquelas de 2 a 14 anos o destaque é o rinovírus.
- Nos laboratórios privados<sup>2</sup>, com dados atualizados até a SE 39, temos a interrupção da tendência de aumento da positividade para SARS-CoV-2, com quatro semanas de estabilidade em patamares altos. A positividade para Influenza A continua demonstrando tendência de aumento, confirmando a positividade alta destes dois patógenos. Também continuamos a ver os patamares mínimos nas positivities para VSR e Influenza B, cuja positividade está próxima do zero, sem demonstrar nenhuma reversão.
- A Rede Nacional de Laboratórios de Saúde Pública realizou 2.711.841 exames de RT-PCR em 2025 para o diagnóstico da covid-19, dos quais, 22.250 amostras resultaram positivas para a detecção do SARS-CoV-2. Na SE 39 de 2025, a taxa de positividade para o SARS-CoV-2 foi de 1,14%. Observamos uma estabilidade na taxa de positividade para o SARS-CoV-2 no Brasil. A detecção de exames positivos para Influenza B e Rinovírus manteve-se estável em todas as regiões do país. A detecção de exames positivos para vírus sincicial respiratório (VSR) apresenta ligeiro declínio nas últimas duas SE. Com relação à Influenza A, observa-se aumento na positividade dos exames em âmbito nacional nas últimas duas SE, para o subtipo H3 sazonal, com destaque para as regiões Centro-Oeste (Distrito Federal e Goiás) e Sudeste (São Paulo).
- Na vigilância genômica do SARS-CoV-2, em 2025 foram registrados 3.594 sequenciamentos na plataforma GISAID, realizados pela Rede Nacional de Laboratórios de Saúde Pública, referentes a amostras de casos de covid-19 coletadas entre as SE 01 e 39. Nesse período, foram identificadas 167 diferentes linhagens circulantes, com destaque para a XFG, LP.8.1.4 e JN.1.11. A Variante sob Monitoramento (VUM) XFG, com 26% dos sequenciamentos, a Variante de Interesse (VOI) JN.1\* (\*sublinhagens não classificadas como VUM), com 25% dos sequenciamentos, e a VUM LP.8.1, com 25% dos sequenciamentos, predominam entre as variantes circulantes no Brasil, seguidas da VUM XEC (7%), VUM KP.3.1.1 (7%), VUM KP.3 (6%). Outras variantes representaram 4% dos sequenciamentos do período. Quando avaliados os últimos três meses, período em que houve retomada de aumento de casos de covid-19 no Brasil, observa-se mudança no perfil genômico e predomínio da VUM XFG em todas regiões, representando 80% do total de sequenciamentos (1.104) de amostras coletadas nesse período.

\*Os números do Informe sempre são baseados nas notificações enviadas ao Ministério da Saúde. Dessa forma, incluem casos novos e antigos notificados no período analisado e estão sujeitos a alterações feitas pelos Estados e Distrito Federal. Mais gráficos e tabelas estão disponíveis em <https://www.gov.br/saude/pt-br/assuntos/saude-de-a-a-z/c/covid-19/publicacoes-tecnicas/infomes>

\*\* Os números do Informe sempre são baseados nas notificações enviadas ao Ministério da Saúde. Dessa forma, incluem casos novos e antigos notificados no período analisado e estão sujeitos a alterações feitas pelos Estados e Distrito Federal

\*\*\* Sublinhagens não classificadas como Variantes sob Monitoramento Disponível [https://gitlab.fiocruz.br/marcelo.gomes/infogripe/-/blob/master/Boletins%20do%20InfoGripe/Resumo\\_InfoGripe\\_atual.pdf](https://gitlab.fiocruz.br/marcelo.gomes/infogripe/-/blob/master/Boletins%20do%20InfoGripe/Resumo_InfoGripe_atual.pdf)

# INFORME

## VIGILÂNCIA DAS SÍNDROMES GRIPAIS

Influenza, covid-19 e outros vírus respiratórios de importância em saúde pública

Secretaria de Vigilância em Saúde e Ambiente | MS

SEMANA EPIDEMIOLÓGICA 39 | 27 de setembro de 2025



### Casos de SG e Óbitos por SRAG

### Covid-19

**621** Casos novos na **SE 39 de 2025**

#### Comparação de casos até a SE 37 \*\*\*

2023	2024	2025
1.197.196	819.176	305.487

Fonte: e-SUS Notifica. Dados sujeitos a alterações, atualizados em 28/09/2025.

**0,29** Incidência **SE 39 de 2025**  
Casos/100 mil habitantes

#### Indicador de tendência de casos

Decrescente para os casos notificados de Covid-19

#### Óbitos de SRAG por covid-19

Apresentados no **Anexo I** em conjunto com os demais vírus respiratórios



### Vigilância Laboratorial\*

**53.105**

Exames RT-PCR realizados  
para o diagnóstico da covid-19  
na SE 39 de 2025

**604**

Exames positivos para  
SARS-CoV-2  
na SE 39 de 2025

Positividade de **1,14%** dos  
exames realizados  
na SE 39 de 2025

Fonte: GAL, atualizado em 1/10/2025 dados sujeitos a alteração



#### CASOS

**183.953**

2025 até a SE 39

#### SRAG

Síndrome Respiratória  
Aguda Grave

#### ÓBITOS

**10.769**

2025 até a SE 39



**97.219** Com identificação de vírus respiratórios\*

**3.628**

Casos nas SE 36 a 39

#### Predomínio de:

**38%** SRAG por **Rinovírus**  
**15%** SRAG por **SARS-CoV-2**  
**12%** SRAG por **VSR**

**5.579** Com identificação de vírus respiratórios\*

**107**

Óbitos nas SE 36 a 39

#### Predomínio de:

**49%** SRAG por **SARS-CoV-2**  
**22%** SRAG por **Rinovírus**  
**13%** SRAG por **Influenza\*\***

\*\*sendo 10,4% Flu A (não subtipado), 1,7% Flu B e 1,7% Flu A (H3N2).

#### Comparação até a SE 37 \*\*\*

2023	2024	2025
141.597	137.764	180.199

#### Comparação até a SE 37 \*\*\*

2023	2024	2025
9.157	8.784	10.719

\* Total de casos e óbitos que tiveram diagnóstico laboratorial detectável para ao menos um vírus respiratório, retirando aqueles não especificados, ou com diagnóstico para outro agente etiológico, além daqueles que ainda se encontram em investigação  
\*\*\* Os dados desconsideram as duas últimas Semanas Epidemiológicas por ainda serem preliminares. Esse recorte garante comparações mais confiáveis entre anos, considerando os atrasos naturais de notificação e registro.



### Vigilância Sentinela de Síndrome Gripal

**40.062**

TOTAL DE VÍRUS  
IDENTIFICADOS

2025 até a SE 39

**3.318**

TOTAL DE VÍRUS IDENTIFICADOS

entre as SE 36 a 39

SARS-COV-2

**21%**

INFLUENZA\*

**13%**

OVR\*\*

**65%**

RINOVÍRUS

**69%**

ADENOVÍRUS

**13%**

\* Sendo 6% Flu A (não subtipado); 0,4% Flu A (H1N1)pdm09; 3,5% Flu A (H3N2) e 3,5% Influenza B  
\*\* outros Vírus Respiratórios

Nota SRAG: Foi realizada uma alteração no cálculo da categoria "Com identificação de vírus respiratórios". Anteriormente, utilizava-se como critério o número de vírus identificados; agora, o cálculo considera o número de casos com identificação de vírus respiratório.

## Casos de Síndrome Gripal (SG) por covid-19 ajustados por Unidade da Federação e faixa etária em 2025

- Diante dos atrasos esperados nas notificações, o Ministério da Saúde utiliza modelos estatísticos para estimar os casos ainda não registrados nos sistemas de informações. Essa técnica conhecida como *nowcasting*<sup>1,2</sup> permite gerar estimativas atualizadas da situação epidemiológica, oferecendo uma visão mais próxima da realidade e contribuindo para o planejamento de ações de controle e prevenção da doença.
- As projeções baseadas em *nowcasting* das séries temporais para o Brasil indicam, nas últimas seis semanas, uma tendência decrescente nos casos notificados de covid-19 (Figura A). Quanto às faixas etárias, o modelo ajustado indicou nas últimas seis semanas uma tendência crescente de casos somente para a faixa etária 80 ou mais.

### A- Novos casos de Síndrome Gripal (SG) por covid-19 Brasil até a SE 39 de 2025

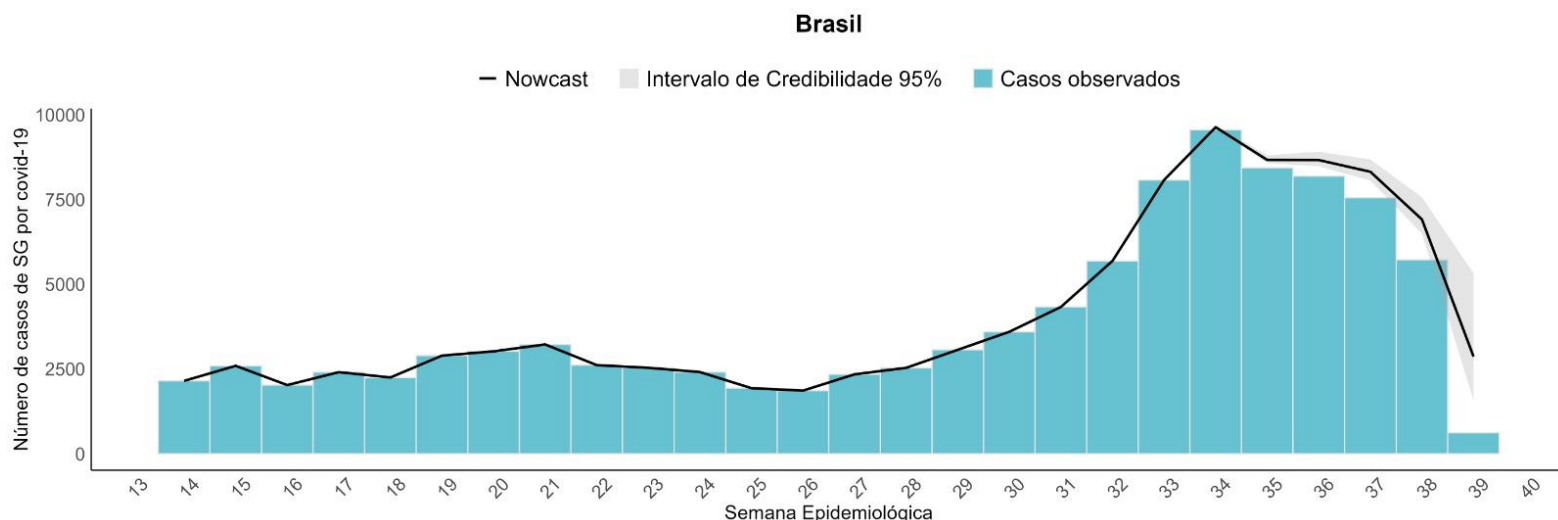

### Análise de atividade e tendência atual com bases nos casos notificados nas últimas semanas

- O nível de atividade de SG por covid-19 se encontra em baixo risco na maioria dos estados, porém a tendência da evolução de SG por covid-19 indica uma probabilidade de crescimento superior a 75% para as regiões do sul e sudeste principalmente. Já a maioria dos estados da região norte e nordeste indicam uma probabilidade de queda acima de 95%.

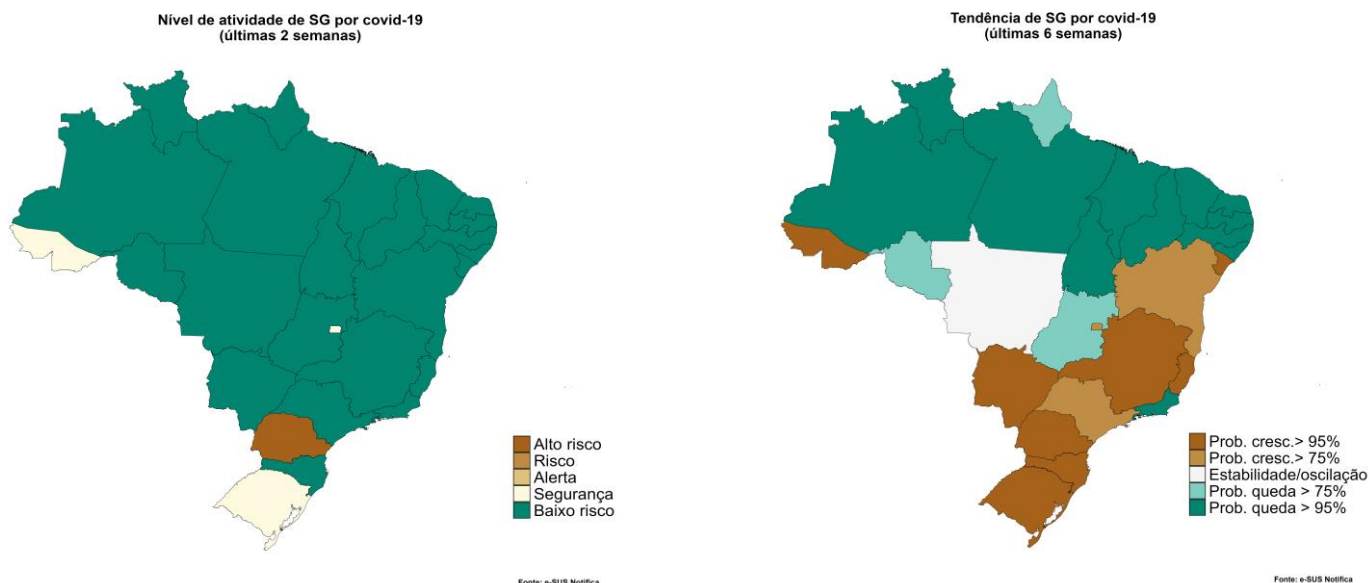

Fonte: e-SUS Notifica. Dados extraídos em 28 de setembro de 2025

Elaboração: Centro Nacional de Inteligência Epidemiológica e Coordenação Geral de Vigilância da covid-19, influenza e outros vírus respiratórios.

<sup>1</sup>Bastos LS, Economou T, Gomes MFC, et al. A modelling approach for correcting reporting delays in disease surveillance data. Statistics in Medicine. 2019; 38: 4363–4377. <https://onlinelibrary.wiley.com/doi/10.1002/sim.8303>

<sup>2</sup>FIOCR|UZ. Nota técnica 01 de setembro de 2021. Correção de atraso de notificação(nowcasting) por faixa etária. Infogripe. Disponível em: [https://gitlab.fiocruz.br/marcelo.gomes/infogripe/-/blob/master/Boletins%20do%20InfoGripe/Nota\\_tecnica\\_nowcasting\\_fx\\_etaria.pdf](https://gitlab.fiocruz.br/marcelo.gomes/infogripe/-/blob/master/Boletins%20do%20InfoGripe/Nota_tecnica_nowcasting_fx_etaria.pdf)

## VIGILÂNCIA LABORATORIAL

Número de exames realizados por RT-PCR com suspeita de covid-19, e curva de positividade, por SE, 2025. Brasil

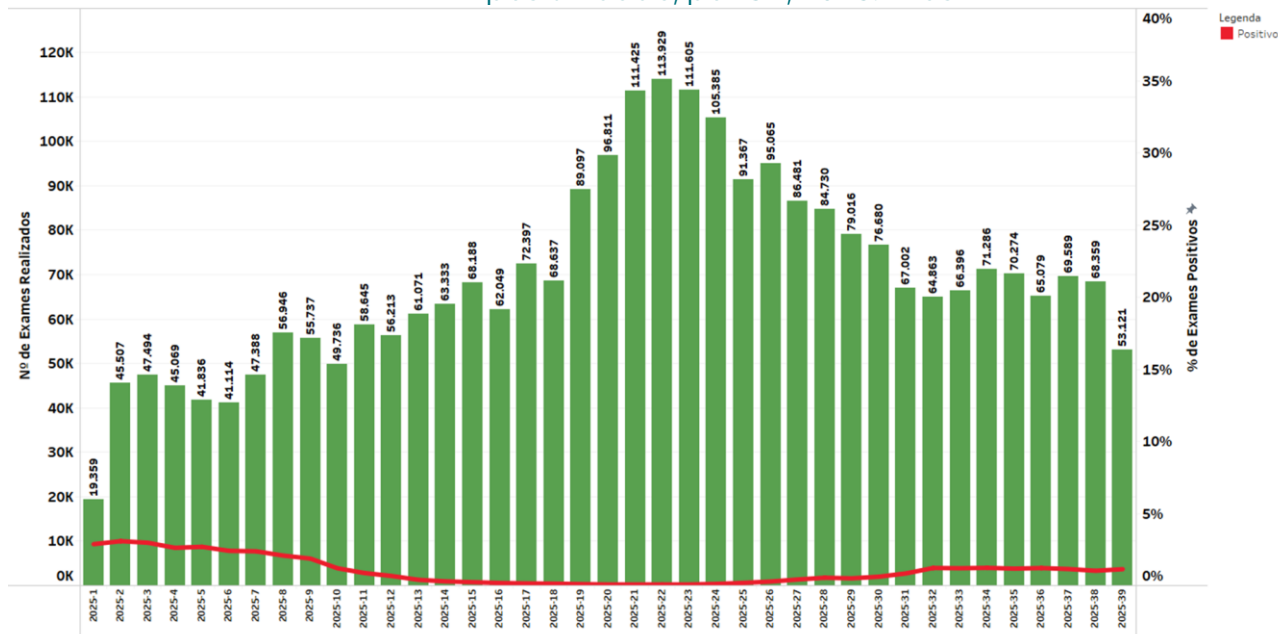

Fonte: GAL, atualizado em 1/10/2025 dados sujeitos a alteração.

Número total de exames positivos por vírus respiratório detectado na metodologia RT-PCR, nas últimas quatro semanas, por região, 2025, Brasil.



Fonte: GAL, atualizado em 1/10/2025 dados sujeitos a alteração.

**E. Incidência e mortalidade de SRAG, segundo faixa etária. Brasil, entre as SE 32 a 39 de 2025**

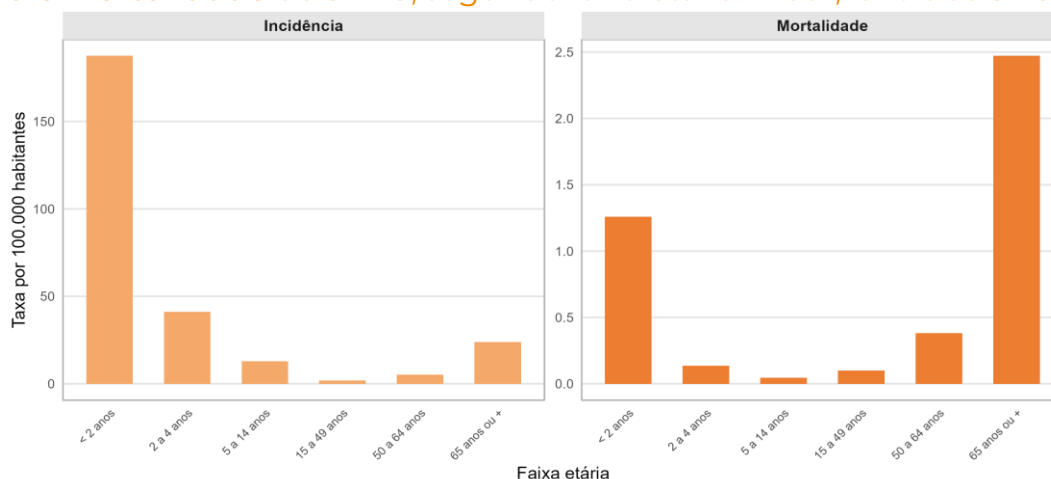

**F. Incidência (A) e mortalidade (B) de SRAG por vírus respiratório, segundo faixa etária. Brasil, entre as SE 32 a 39 de 2025**

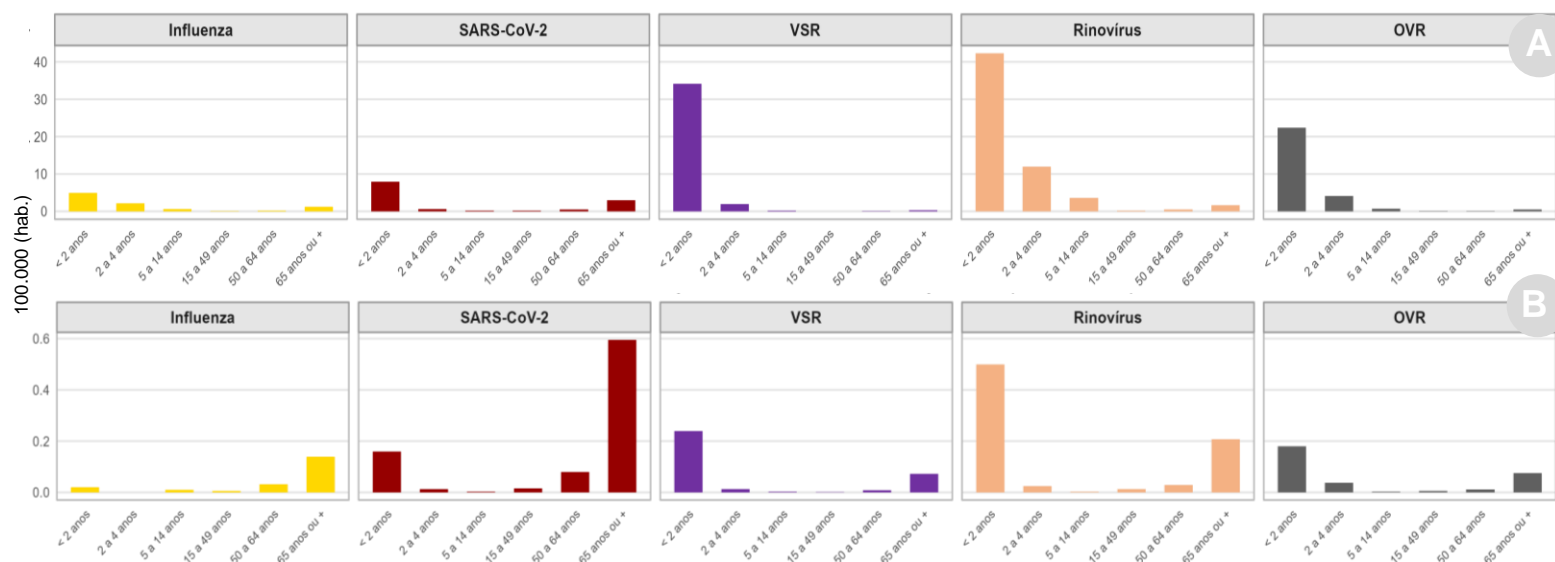

**G. Incidência e mortalidade por SRAG, por unidade federada de residência. Brasil, média da incidência e mortalidade SE 32 a 39 de 2025**

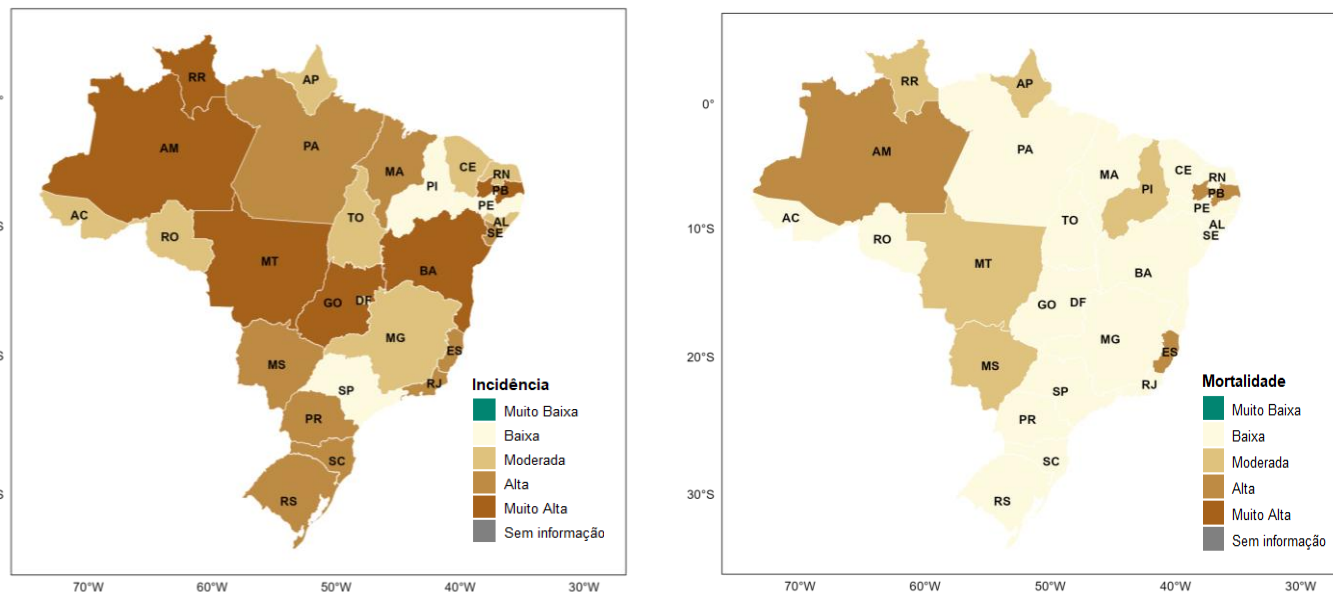

Fonte: SIVEP-Gripe, atualizado em 29/09/2025, dados sujeitos a alteração.

SEMANA EPIDEMIOLÓGICA 39 | 27 de setembro de 2025

H. Detecção de vírus respiratórios em casos de SRAG, segundo faixa etária, sexo e raça/cor. Brasil, 2025 até a SE 39

	Vírus respiratórios em casos de SRAG por SARS-CoV-2, Influenza e outros vírus respiratórios, segundo faixa etária, sexo e raça/cor.												
Categoria	SRAG por Influenza *					SRAG por outros vírus *				Outros			SRAG Total *
	Influenza A(H1N1)pdm09	Influenza A(H3N2)	Influenza A(não subtipada)	Influenza B	Influenza geral	SARS-CoV-2	VSR	Rinovírus	Outros vírus respiratórios	Outros agentes	SRAG não especificada	Em investigação	
	Idade												
Menor que 2 anos	1334	258	1908	309	3940	1806	34249	12166	5341	668	23969	2864	73886
De 2 a 4 anos	498	128	818	107	1594	263	3561	4518	1535	174	9090	868	19290
De 5 a 14 anos	699	142	1024	179	2082	336	1035	4855	888	147	10985	884	19643
De 15 a 49 anos	1052	98	1510	211	2939	918	448	1444	338	289	9007	676	15070
De 50 a 64 anos	1526	77	1533	99	3321	815	502	945	242	217	8306	625	14069
Mais de 65 anos	4051	246	5337	230	10117	3536	1749	2475	664	428	23718	1709	41891
Sem informação	1	0	3	0	4	3	19	12	5	1	64	6	104
Sexo													
Feminino	4881	479	6540	589	12815	3909	18878	11854	4104	911	41194	3575	88395
Masculino	4280	470	5592	546	11181	3768	22672	14559	4908	1012	43931	4057	95527
Sem informação	0	0	1	0	1	0	13	2	1	1	14	0	31
Raça/cor													
Branca	5303	317	5786	482	12139	3285	18311	10121	3421	623	32298	2940	75295
Preta	307	32	341	34	742	237	1100	865	279	69	3317	254	6284
Amarela	57	4	91	8	166	70	184	126	38	13	612	37	1151
Parda	2982	556	4135	460	8436	3081	18992	13536	4588	1104	42132	4074	86185
Indígena	55	1	39	20	116	62	368	302	118	9	665	61	1494
Sem informação	457	39	1741	131	2398	942	2608	1465	569	106	6115	266	13544
Total	9161	949	12133	1135	23997	7677	41563	26415	9013	1924	85139	7632	183953

I. Detecção de vírus respiratórios em óbitos por SRAG, segundo faixa etária, sexo e raça/cor. Brasil, 2025 até a SE 39

	Vírus respiratórios em óbitos de SRAG por SARS-CoV-2, Influenza e outros vírus respiratórios, segundo faixa etária, sexo e raça/cor.												
Categoria	SRAG por Influenza *					SRAG por outros vírus *				Outros			SRAG Total **
	Influenza A(H1N1)pdm09	Influenza A(H3N2)	Influenza A(não subtipada)	Influenza B	Influenza geral	SARS-CoV-2	VSR	Rinovírus	Outros vírus respiratórios	Outros agentes	SRAG não especificada	Em investigação	
	Idade												
Menor que 2 anos	27	1	29	6	64	40	264	145	78	15	235	1	734
De 2 a 4 anos	9	1	15	2	26	5	16	23	19	3	41	2	117
De 5 a 14 anos	22	1	21	10	54	8	13	20	14	5	86	1	189
De 15 a 49 anos	145	9	119	14	302	112	29	102	32	58	567	5	1165
De 50 a 64 anos	330	10	222	15	593	167	62	103	30	40	799	4	1745
Mais de 65 anos	878	36	975	48	1984	836	301	388	115	125	3243	27	6817
Sem informação	1	0	0	0	1	0	0	0	0	0	1	0	2
	Sexo												
Feminino	712	35	739	54	1577	583	334	377	137	116	2392	17	5334
Masculino	700	23	641	41	1446	585	350	404	151	130	2579	23	5432
Sem informação	0	0	1	0	1	0	1	0	0	0	1	0	3
	Raça/cor												
Branca	880	19	731	50	1709	512	317	385	116	83	2167	20	5113
Preta	49	2	49	5	107	48	13	41	11	9	271	2	489
Amarela	9	2	12	1	24	17	4	5	3	2	56	0	110
Parda	411	31	399	29	912	470	306	311	141	142	2281	16	4390
Indígena	10	1	3	1	15	14	14	17	3	3	33	1	87
Sem informação	53	3	187	9	257	107	31	22	14	7	164	1	580
Total	1412	58	1381	95	3024	1168	685	781	288	246	4972	40	10769

Fonte: SIVEP-Gripe, atualizado em 29/09/2025, dados sujeitos a alteração.

\*Detecção por vírus respiratório, cada caso e óbito por SRAG pode apresentar detecção simultânea de mais de um vírus respiratório.  
\*\*Casos e óbitos por SRAG, sem distinção por vírus respiratório. Na vigilância da covid-19, influenza e outros vírus respiratórios, podem ser observadas codetecções, de vírus respiratórios, em um mesmo paciente, quando o indivíduo testa positivo para mais de um vírus respiratório. Isso geralmente ocorre devido às metodologias de diagnóstico, sensibilidade do teste e à circulação simultânea dos vírus respiratórios

Entre os casos de SRAG, 89% dos casos de SARS-CoV-2 e 98% dos casos de Influenza foram confirmados por métodos laboratoriais, enquanto os casos restantes foram confirmados com base em critérios clínicos, clínico-epidemiológicos e/ou exames de imagem.

ANEXO I

Distribuição das detecções do vírus respiratórios em casos e óbitos por Síndrome Respiratória Aguda Grave segundo região, Unidade Federada de residência e agente etiológico. Brasil, 2025 até a SE 39.

Região/UF	SRAG por Influenza *										SRAG por outros vírus e outros agentes etiológicos *										Outros				SRAG Total **															
	A (H1N1) pdm09					A (H3N2)					A (não subtipado)					Influenza B					Total					VSR		Rinovírus		Outros Vírus Respiratórios		Outros Agentes Etiológicos		Covid-19		SRAG não especificado		Em Investigação		
	Casos	Óbitos	Casos	Óbitos	Casos	Óbitos	Casos	Óbitos	Casos	Óbitos	Casos	Óbitos	Casos	Óbitos	Casos	Óbitos	Casos	Óbitos	Casos	Óbitos	Casos	Óbitos	Casos	Óbitos		Casos	Óbitos	Casos	Óbitos	Casos	Óbitos	Casos	Óbitos	Casos	Óbitos					
Norte	321	47	4	0	423	62	153	10	1972	41	1.885	54	642	21	194	46	633	113	7.342	346	635	2	12.900	718																
Rondônia	22	6	1	0	88	15	14	0	129	21	142	0	96	1	85	19	72	14	558	26	37	0	1.144	80																
Acre	8	0	0	0	13	0	28	4	50	4	262	8	219	8	69	2	2	1	56	9	818	39	32	0	1.411	65														
Amazonas	34	7	1	0	122	27	40	2	201	37	389	9	493	21	189	6	22	6	178	25	1.586	82	325	0	2.826	174														
Roraima	11	4	0	0	59	6	16	0	93	12	308	9	311	9	68	1	7	0	25	2	449	13	32	0	1.163	44														
Pará	178	26	0	0	93	10	49	4	337	44	416	8	415	12	127	11	51	5	200	47	2.831	158	143	0	4.241	280														
Amapá	59	4	1	0	26	1	6	0	94	5	374	5	283	4	81	0	4	0	56	6	840	14	20	0	1.638	32														
Tocantins	9	0	1	0	22	3	0	0	32	3	81	2	37	0	12	0	23	15	46	10	260	14	46	2	477	43														
Nordeste	740	79	141	12	1.267	131	156	8	2.438	249	6.520	111	5.235	111	1.785	73	456	41	1.400	221	14.201	688	2.094	11	30.053	1.412														
Maranhão	32	10	7	2	132	16	7	0	200	30	455	18	207	9	110	14	76	10	90	10	1.561	83	113	1	2.591	163														
Piauí	21	3	7	1	5	0	2	0	35	4	83	6	13	1	40	2	17	7	78	15	442	54	25	0	680	87														
Ceará	108	10	3	0	304	38	24	1	452	53	1.521	26	819	18	278	11	34	3	331	40	2.679	104	163	3	5.757	233														
Rio Grande do Norte	64	8	3	1	46	8	6	1	123	19	251	4	330	7	93	4	12	1	94	21	779	53	199	1	1.570	101														
Paraíba	42	6	44	5	141	18	8	0	287	38	671	20	798	29	320	22	18	3	235	56	1.487	140	101	1	3.547	292														
Pernambuco	72	5	41	2	91	2	8	0	212	9	820	11	603	7	208	5	90	6	130	20	2.813	72	1.261	5	4.620	126														
Alagoas	16	6	3	0	122	15	6	2	155	23	158	1	100	4	34	3	8	0	67	16	376	30	63	0	856	75														
Sergipe	4	0	3	0	139	12	7	1	159	13	388	10	490	10	121	3	117	0	78	8	1.192	28	55	0	2.426	69														
Bahia	381	31	30	1	287	22	88	3	815	60	2.173	15	1.875	26	581	9	84	11	297	35	2.872	124	114	0	8.006	266														
Sudeste	3.008	502	451	23	7.138	858	434	47	11.334	1.464	17.968	247	8.365	237	3.290	84	1.007	121	3.611	567	39.636	2.353	2.620	15	80.808	4.941														
Minas Gerais	543	80	234	7	1.832	198	99	8	2.897	319	4.698	77	2.805	52	1.158	36	212	13	702	118	15.208	867	725	5	26.341	1.448														
Espírito Santo	211	53	20	2	60	11	17	1	308	67	725	15	220	9	66	5	10	4	118	27	1.387	141	5	0	2.784	262														
Rio de Janeiro	307	62	51	4	770	90	72	8	1.203	165	2.872	24	1.310	27	484	9	339	39	424	51	5.271	296	487	0	11.351	600														
São Paulo	1.947	307	146	10	4.476	559	246	30	6.926	913	9.673	131	4.028	149	1.582	34	446	65	2.367	371	17.770	1.049	1.403	10	40.332	2.631														
Sul	3.643	562	121	9	1.614	222	252	18	5.757	829	9.449	185	6.277	249	1.934	57	189	28	1.062	157	15.426	978	1.767	10	37.371	2.379														
Paraná	1.604	202	65	3	578	66	55	2	2.303	273	3.386	86	2.427	93	632	21	84	15	445	67	7.954	428	1.287	2	16.438	951														
Santa Catarina	737	110	18	4	383	50	51	5	1.203	171	2.406	39	1.809	48	641	19	83	9	233	29	3.101	158	324	7	8.684	447														
Rio Grande do Sul	1.302	250	38	2	653	106	146	11	2.251	385	3.657	60	2.041	108	661	17	22	4	384	61	4.371	392	156	1	12.249	981														
Centro-Oeste	1.442	221	232	14	1.690	108	139	11	3.522	354	5.641	101	4.643	129	1.361	53	77	10	969	110	8.905	605	513	2	22.759	1.314														
Mato Grosso do Sul	665	117	9	3	244	41	24	5	956	166	1.806	56	1.598	83	544	33	32	5	209	41	2.853	286	111	0	7.566	649														
Mato Grosso	73	16	0	0	157	10	21	2	255	28	296	3	150	6	40	4	24	0	92	15	1.166	83	61	0	1.956	132														
Goiás	416	67	151	9	626	43	71	3	1.265	122	1.646	30	1.152	33	299	12	20	5	309	44	2.770	188	239	2	6.969	421														
Distrito Federal	288	21	72	2	663	14	23	1	1.046	38	1.893	12	1.743	7	478	4	1	0	359	10	1.716	48	102	0	6.268	112														
Sem informação	7	1	0	0	1	0	1	1	10	2	13	0	10	1	1	0	1	0	2	0	29	2	3	0	62	5														
Total	9.161	1.412	949	58	12.133	1.381	1.135	95	23.997	3.024	41.563	685	26.415	781	9.013	288	1.924	246	7.677	1.168	85.139	4.972	7.632	40	183.953	10.769														

\*\*Detecção por vírus respiratório, cada caso e óbito por SRAG pode apresentar detecção simultânea de mais de um vírus respiratório.

\*\*Casos e óbitos por SRAG, sem distinção por vírus respiratório.

Fonte: SIVEP-Gripe, atualizado em 29/09/2025, dados sujeitos a alteração.