



PREVIDÊNCIA SOCIAL
MINISTÉRIO DA PREVIDÊNCIA SOCIAL

Volume 14, nº 01,
Janeiro 2009.

Boletim Estatístico da Previdência Social

Apresentação

- 01 – Grandes números da Previdência Social
- 02 – Evolução dos benefícios concedidos – 2000/2009
- 03 – Benefícios concedidos, segundo os grupos de espécies
- 04 – Benefícios concedidos por grandes grupos, segundo as faixas de valor
- 05 – Benefícios concedidos por clientela e grandes grupos, segundo as faixas de valor
- 06 – Benefícios concedidos por faixas de valor, segundo as Unidades da Federação
- 07 – Benefícios concedidos, segundo as Unidades da Federação
- 08 – Benefícios concedidos, segundo as espécies
- 09 – Valor de créditos emitidos na concessão
- 10 – Evolução de benefícios emitidos – 2000/2009
- 11 – Benefícios emitidos, segundo os grupos de espécies
- 12 – Benefícios emitidos por grandes grupos, segundo as faixas de valor
- 13 – Benefícios emitidos por clientela e grandes grupos, segundo as faixas de valor
- 14 – Benefícios emitidos por faixas de valor, segundo as Unidades da Federação
- 15 – Benefícios emitidos, segundo as Unidades da Federação
- 16 – Benefícios emitidos, segundo as espécies
- 17 – Benefícios cessados, segundo os grupos de espécies
- 18 – Benefícios cessados e suspensos, segundo as Unidades da Federação
- 19 – Requerimentos de benefícios, segundo as Unidades da Federação
- 20 – Evolução dos requerimentos, concessões e indeferimentos de benefícios
- 21 – Situação dos benefícios em análise por tempo de tramitação e responsável pela pendência
- 22 – Evolução do valor arrecadado pela Previdência Social – 2000/2009
- 23 – Valor arrecadado pela Previdência Social, por fonte de receita, segundo as Unidades da Federação
- 24 – Valor dos recolhimentos efetuados pelas empresas, segundo setor de atividade econômica
- 25 – Valor dos recolhimentos efetuados pelas empresas, segundo as Unidades da Federação
- 26 – Fluxo de Caixa do INSS – 2008/2009
- 27 – Outras informações – 2008/2009
- Especial - Idade Média na Concessão de Benefícios, por Clientela e Sexo - 2008

Atenção: Os conceitos são apresentados após as tabelas.

SECRETARIA DE POLÍTICAS DE PREVIDÊNCIA SOCIAL
COORDENAÇÃO-GERAL DE ESTATÍSTICA, DEMOGRAFIA E ATUÁRIA

APRESENTAÇÃO

O Boletim Estatístico da Previdência Social – BEPS é uma publicação mensal da Secretaria de Políticas de Previdência Social do Ministério da Previdência Social – MPS, elaborado pela Coordenação-Geral de Estatística e Atuária do MPS, que apresenta uma coletânea de dados, com 27 quadros, sobre benefícios e arrecadação da Previdência Social, o fluxo de caixa do INSS e, ainda, informações de indicadores econômicos e dados populacionais. Adicionalmente, será apresentado nessa publicação um quadro especial que trata das idades médias, por sexo e clientela, na concessão de benefícios em 2008.

O quadro 1 traz um resumo dos dados de benefícios da Previdência Social, do fluxo de caixa do INSS e populacionais. As informações de benefícios concedidos constam nos quadros de 2 a 8. Em janeiro de 2009 foram concedidos 324,2 mil benefícios, no valor total de R\$ 218,0 milhões. Em relação ao mês anterior, a quantidade de benefícios concedidos diminuiu 5,68% e o valor de benefícios concedidos caiu em 3,95%. O tempo médio de concessão em janeiro de 2009 foi de 22 dias.

No quadro 9 consta o valor de créditos emitidos na concessão, que correspondem ao primeiro pagamento efetuado aos beneficiários, uma vez que esses benefícios ainda não foram incluídos no cadastro. Os quadros de 10 a 16 trazem dados de benefícios emitidos, que compreendem os créditos encaminhados à rede bancária para pagamento de benefícios de prestação continuada que estão ativos no cadastro. No mês de janeiro de 2009, foram 26.118,3 mil benefícios emitidos para pagamento, no valor total de R\$ 15.275,5 milhões.

Os dados dos quadros 17 e 18 apresentam defasagem de um mês e incorporam os benefícios que foram cessados e suspensos entre a data da emissão de benefícios do mês de referência e a data da emissão do mês seguinte. Observa-se que, em dezembro de 2008, a quantidade de benefícios cessados foi de 528,4 mil, com valor total na ordem de R\$ 359,2 milhões. A quantidade de benefícios suspensos foi de 21,6 mil benefícios em dezembro de 2008, o que resultou em um aumento de 41,00% comparado ao resultado registrado no mês anterior.

Os requerimentos de benefícios estão relacionados no quadro 19, por Regiões e Unidades da Federação, classificados em requeridos, indeferidos e em análise. No quadro 20 é apresentada a evolução mensal de requerimentos, concessões e indeferimentos. Em janeiro de 2009, foram 572,0 mil benefícios requeridos e indeferidos 259,1 mil benefícios. No quadro 21 é apresentado o quantitativo de benefícios em análise, de acordo com o tempo de tramitação do processo e de acordo com quem está pendente o andamento do mesmo.

Os valores arrecadados pela Previdência Social, provenientes de todas as receitas incluídas na Guia da Previdência Social (GPS), são demonstrados nos quadros 22 a 25. O quadro 26 mostra o Fluxo de Caixa do INSS. No mês de janeiro de 2009, a Arrecadação Líquida do INSS (que corresponde aos recebimentos próprios deduzindo-se as transferências a terceiros) foi de R\$ 12.463,6 milhões. A despesa com benefícios do Regime Geral de Previdência Social foi da ordem de R\$ 18.369,5 milhões.

O quadro 27 informa outros dados previdenciários e alguns indicadores econômicos. Os conceitos são apresentados após as tabelas.

01

GRANDES NÚMEROS DA PREVIDÊNCIA SOCIAL

FLUXO DE CAIXA DO INSS - 2007/2008 - (EM R\$ MIL)			
DISCRIMINAÇÃO	JANEIRO/2009	ACUMULADO EM 2009	ACUMULADO EM 12 MESES
1. Saldo Inicial	2.964.959	2.964.959	5.479.663
2. Recebimento Total	25.228.441	25.228.441	245.123.783
Arrecadação Líquida ⁽¹⁾	12.463.598	12.463.598	164.611.971
Demais Receitas	12.764.842	12.764.842	80.511.812
3. Pagamento Total	22.875.279	22.875.279	245.285.325
Benefícios do Regime Geral de Previdência Social - RGPS	18.369.540	18.369.540	201.635.705
EPU	69.327	69.327	1.017.792
LOAS e RMV	1.386.464	1.386.464	16.228.360
Transferências a Terceiros	2.370.904	2.370.904	16.914.472
Demais Pagamentos	679.045	679.045	9.488.996
4. Saldo Previdenciário (Arrecadação Líquida – Benefícios do RGPS)	-5.905.941	-5.905.941	-37.023.734
5. Saldo Arrecadação Líquida – Total de Benefícios pagos	-7.361.732	-7.361.732	-54.269.887
6. Saldo Operacional (Recebimento Total – Pagamento Total)	2.353.162	2.353.162	-161.542
7. Saldo Final	5.318.121	5.318.121	5.318.121

FONTE: Divisão de Programação Financeira do INSS.

PARTICIPAÇÃO DA ARRECADAÇÃO LÍQUIDA E DA DESPESA COM BENEFÍCIOS DO REGIME GERAL DE PREVIDÊNCIA SOCIAL NO PIB – 2007				
PIB (R\$ MIL) ⁽⁴⁾	ARRECADAÇÃO LÍQUIDA (R\$ MIL)	% NO PIB	BENEFÍCIOS DO RGPS (R\$ MIL)	% NO PIB
2.597.611.000	140.411.788	5,41	185.293.441	7,13

FONTE: Divisão de Programação Financeira do INSS e IBGE.

BENEFÍCIOS CONCEDIDOS					BENEFÍCIOS EMITIDOS	
Clientela	Acumulado em 2008		Janeiro/2009		Janeiro/2009	
	Quantidade	Valor (R\$ Mil)	Quantidade	Valor (R\$ Mil)	Quantidade	Valor (R\$ Mil)
Total	4.461.842	2.939.609	324.225	218.032	26.118.251	15.275.517
Urbana	3.408.788	2.506.754	251.780	187.902	18.203.833	12.243.546
Rural	1.053.054	432.855	72.445	30.129	7.914.418	3.031.972

FONTE: DATAPREV, SUB, SINTESE.

OUTRAS INFORMAÇÕES DE BENEFÍCIOS					TEMPO MÉDIO DE CONCESSÃO (EM DIAS)	
Dezembro/2008			Janeiro/2009			
Benefícios Cessados		Benefícios Suspensos	Requerimentos		Dezembro/2008	Janeiro/2009
Quantidade	Valor (R\$ Mil)		Requeridos	Indeferidos		
528.442	359.156	21.636	571.989	259.081	21	22

FONTE: DATAPREV, SUB, SINTESE e SUIBE.

(1) Arrecadação Líquida corresponde a Recebimentos Próprios menos Transferências a Terceiros.

(2) Inclusive a população rural de Rondônia, Acre, Amazonas, Roraima, Pará e Amapá. A condição de atividade, a condição de ocupação e a posição na ocupação foram pesquisadas entre pessoas com 10 anos ou mais de idade.

(3) Exclusive 10.625 pessoas sem declaração de condição de atividade.

(4) PIB corrente a preço de mercado, dado preliminar estimado pelo Instituto Brasileiro de Geografia e Estatística - IBGE

(5) Corresponde à soma do número de meses com contribuição para cada trabalhador, dividido por 12.

DADOS POPULACIONAIS ⁽²⁾ - 2007	
DISCRIMINAÇÃO	TOTAL
População Residente	189.820.330
Urbana	158.452.558
Rural	31.367.772
População Economicamente Ativa	98.845.569
Ocupada	90.786.019
Desocupada	8.059.550
População Não Economicamente Ativa ⁽³⁾	60.515.224
População Ocupada Segundo Posição no Trabalho Principal:	
Total	90.786.019
Empregados	52.083.338
Com carteira de trabalho assinada	30.189.072
Funcionários públicos estatutários e militares	6.197.681
Outros e sem declaração	15.696.585
Trabalhador Doméstico	6.731.705
Com carteira de trabalho assinada	1.833.388
Sem carteira de trabalho assinada e sem declaração	4.898.317
Conta Própria	19.212.785
Empregador	3.411.477
Trabalhadores na produção para o próprio consumo e na construção para o próprio uso	4.035.910
Não remunerados	5.310.804
Contribuintes para instituto de previdência em qualquer trabalho	46.068.171

FONTE: PNAD/IBGE - 2007.

QUANTIDADE DE CONTRIBUINTES PARA O REGIME GERAL DE PREVIDÊNCIA SOCIAL ⁽⁵⁾ – 2007	
TOTAL	36.421.009
Empregados	29.050.535
Contribuinte Individual	5.410.787
Trabalhador Doméstico	1.449.423
Facultativo	506.287
Segurado Especial	3.849
Ignorado	128

FONTE: DATAPREV, CNIS.

02

EVOLUÇÃO DOS BENEFÍCIOS CONCEDIDOS - 2000/2009

ANOS/MESES		QUANTIDADE				VALOR (R\$)				VALOR MÉDIO (R\$)			TEMPO MÉDIO DE CONCESSÃO (EM DIAS)
		Total	Variação em relação ao ano/mês anterior (%)	Clientela		Total	Variação em relação ao ano/mês anterior (%)	Clientela		Total	Clientela		
				Urbana	Rural			Urbana	Rural		Urbana	Rural	
2000	Total	2.949.149	31,03	1.931.342	1.017.807	896.535.757	46,05	740.633.686	155.902.071	304,00	383,48	153,17	...
2001	Total	2.856.334	-3,15	1.844.854	1.011.480	970.615.974	8,26	792.654.300	177.961.675	339,81	429,66	175,94	...
2002	Total	3.867.564	35,40	2.642.182	1.225.382	1.468.356.781	51,28	1.225.064.535	243.292.246	379,66	463,66	198,54	...
2003	Total	3.545.376	-8,33	2.566.950	978.426	1.598.961.990	8,89	1.369.224.144	229.737.846	451,00	533,41	234,80	...
2004	Total	3.993.529	12,64	2.998.244	995.285	1.883.544.019	17,80	1.626.839.506	256.704.513	471,65	542,60	257,92	...
2005	Total	3.955.723	-0,95	2.986.777	968.946	2.075.559.872	10,19	1.794.480.412	281.079.460	524,70	600,81	290,09	...
2006	Total	4.238.816	7,16	3.221.479	1.017.337	2.454.718.849	18,27	2.108.750.810	345.968.039	579,10	654,59	340,07	...
2007	Total	4.173.350	-1,54	3.157.008	1.016.342	2.565.614.483	4,52	2.185.671.623	379.942.860	614,76	692,32	373,83	...
2008	Total	4.461.842	6,91	3.408.788	1.053.054	2.939.609.022	14,58	2.506.754.117	432.854.905	658,83	735,38	411,05	...
	Janeiro	326.902	6,49	257.114	69.788	207.637.453	7,84	181.063.540	26.573.913	635,17	704,22	380,78	32
	Fevereiro	320.337	-2,01	251.143	69.194	204.693.816	-1,42	178.358.298	26.335.519	639,00	710,19	380,60	31
	Março	362.232	13,08	283.815	78.417	248.737.696	21,52	216.130.841	32.606.855	686,68	761,52	415,81	30
	Abril	398.559	10,03	305.937	92.622	264.596.982	6,38	226.124.709	38.472.273	663,88	739,12	415,37	28
	Maio	373.243	-6,35	283.260	89.983	246.232.788	-6,94	208.824.826	37.407.962	659,71	737,22	415,72	27
	Junho	384.678	3,06	292.539	92.139	254.114.666	3,20	215.826.154	38.288.512	660,59	737,77	415,55	27
	Julho	384.130	-0,14	293.104	91.026	251.723.194	-0,94	213.888.205	37.834.989	655,31	729,73	415,65	24
	Agosto	369.412	-3,83	279.701	89.711	247.457.047	-1,69	210.161.530	37.295.517	669,87	751,38	415,73	26
	Setembro	417.260	12,95	317.545	99.715	274.231.313	10,82	232.766.079	41.465.234	657,22	733,02	415,84	25
	Outubro	410.310	-1,67	310.693	99.617	269.709.044	-1,65	228.299.673	41.409.371	657,33	734,81	415,69	23
	Novembro	371.017	-9,58	277.414	93.603	243.487.036	-9,72	204.572.431	38.914.605	656,27	737,43	415,74	21
	Dezembro	343.762	-7,35	256.523	87.239	226.987.987	-6,78	190.737.832	36.250.155	660,31	743,55	415,53	21
2009	Janeiro	324.225	-5,68	251.780	72.445	218.031.629	-3,95	187.902.130	30.129.499	672,47	746,29	415,89	22
	Subtotal ⁽¹⁾	324.225	-0,82	251.780	72.445	218.031.629	5,01	187.902.130	30.129.499	672,47	746,29	415,89	-

FONTES: DATAPREV, SUB, SINTESE e BMD

(1) A variação corresponde à razão entre o acumulado de 2008 e o correspondente de 2007.

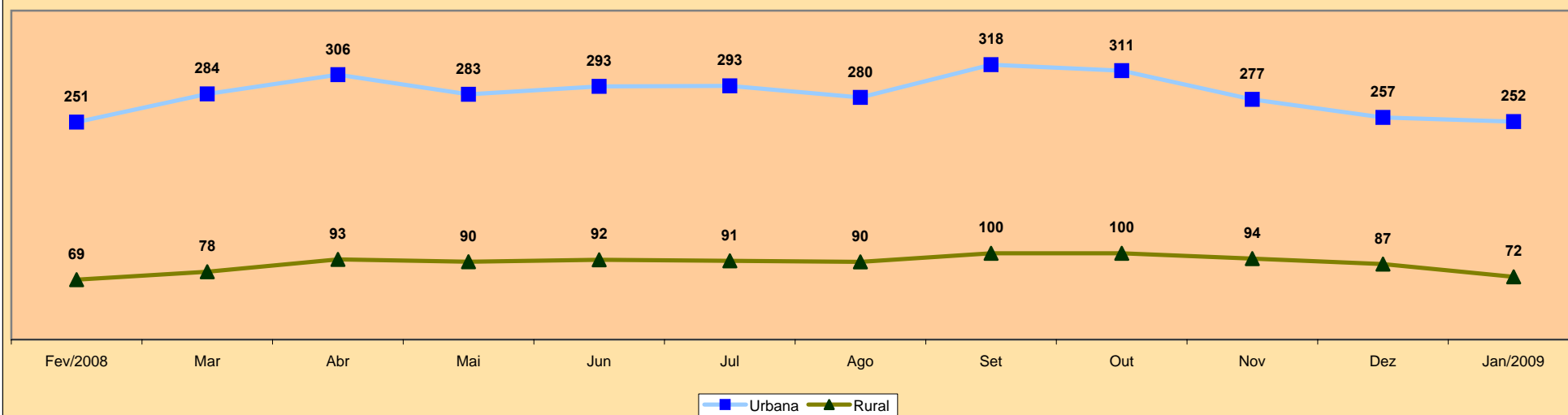
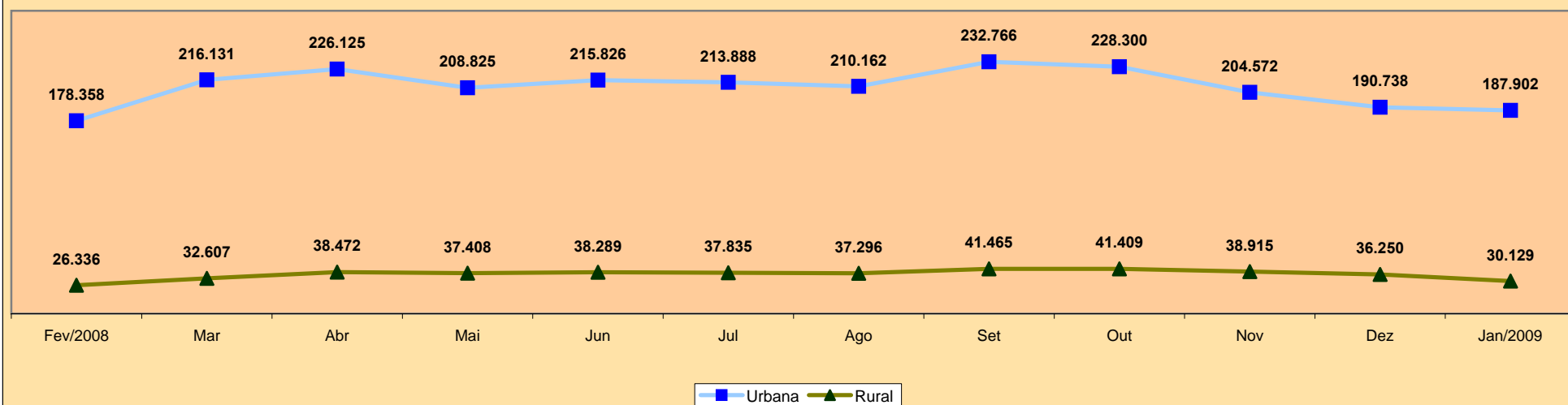
QUANTIDADE DE BENEFÍCIOS CONCEDIDOS - 2008/2009
(EM MIL)**VALOR DE BENEFÍCIOS CONCEDIDOS - 2008/2009**
R\$ MIL

03

BENEFÍCIOS CONCEDIDOS, SEGUNDO OS GRUPOS DE ESPÉCIES

GRUPOS DE ESPÉCIES	QUANTIDADE							VALOR (R\$)							VALOR MÉDIO (R\$)		
	Total	% do total	% do grupo	% do sub-grupo	Variação em relação ao mês anterior (em %)	Clientela		Total	% do total	% do grupo	% do sub-grupo	Variação em relação ao mês anterior (em %)	Clientela		Total	Clientela	
						Urbana	Rural									Urbana	Rural
TOTAL	324.225	100,00			-5,68	251.780	72.445	218.031.629	100,00			-3,95	187.902.130	30.129.499	672,47	746,29	415,89
BENEFÍCIOS DO RGPS	298.339	92,02	100,00		-4,96	225.894	72.445	207.201.397	95,03	100,00		-3,41	177.071.898	30.129.499	694,52	783,87	415,89
Previdenciários	269.309	83,06	90,27	100,00	-4,84	198.993	70.316	185.200.854	84,94	89,38	100,00	-3,16	155.947.988	29.252.866	687,69	783,69	416,02
Aposentadorias	77.703	23,97	26,05	28,85	-6,38	51.794	25.909	56.321.345	25,83	27,18	30,41	-5,05	45.506.283	10.815.062	724,83	878,60	417,42
Idade	43.648	13,46	14,63	16,21	-6,63	19.422	24.226	22.255.117	10,21	10,74	12,02	-4,01	12.158.618	10.096.500	509,88	626,02	416,76
Invalidez	14.065	4,34	4,71	5,22	-2,29	12.561	1.504	11.139.000	5,11	5,38	6,01	0,14	10.513.413	625.588	791,97	836,99	415,95
Tempo de Contribuição	19.990	6,17	6,70	7,42	-8,54	19.811	179	22.927.228	10,52	11,07	12,38	-8,33	22.834.253	92.975	1.146,93	1.152,60	519,41
Pensões por Morte	29.687	9,16	9,95	11,02	0,77	19.960	9.727	20.554.078	9,43	9,92	11,10	1,50	16.495.502	4.058.576	692,36	826,43	417,25
Auxílios	126.354	38,97	42,35	46,92	-1,66	113.236	13.118	91.553.653	41,99	44,19	49,43	-0,81	86.125.601	5.428.052	724,58	760,58	413,79
Doença	124.970	38,54	41,89	46,40	-1,70	112.048	12.922	90.833.373	41,66	43,84	49,05	-0,83	85.467.676	5.365.697	726,84	762,78	415,24
Acidente	344	0,11	0,12	0,13	4,88	239	105	130.725	0,06	0,06	0,07	0,48	108.711	22.014	380,01	454,86	209,66
Reclusão	1.040	0,32	0,35	0,39	0,39	949	91	589.554	0,27	0,28	0,32	3,19	549.214	40.340	566,88	578,73	443,30
Salário-Maternidade	35.565	10,97	11,92	13,21	-15,43	14.003	21.562	16.771.777	7,69	8,09	9,06	-13,45	7.820.602	8.951.175	471,58	558,49	415,14
Abono de Permanência em Serviço 20%	—	—	—	—	-100,00	—	—	—	—	—	—	-100,00	—	—	—	—	—
Acidentários	29.030	8,95	9,73	100,00	-6,09	26.901	2.129	22.000.543	10,09	10,62	100,00	-5,44	21.123.911	876.633	757,86	785,25	411,76
Aposentadorias por Invalidez	656	0,20	0,22	2,26	1,55	620	36	661.566	0,30	0,32	3,01	1,88	646.504	15.063	1.008,49	1.042,75	418,41
Pensão por Morte	71	0,02	0,02	0,24	-15,48	70	1	65.413	0,03	0,03	0,30	-22,06	64.998	415	921,30	928,54	415,00
Auxílio-Doença	27.206	8,39	9,12	93,72	-6,65	25.148	2.058	20.508.022	9,41	9,90	93,22	-6,26	19.653.802	854.220	753,81	781,53	415,07
Auxílio-Acidente	1.086	0,33	0,36	3,74	7,00	1.052	34	763.624	0,35	0,37	3,47	17,49	756.689	6.935	703,15	719,29	203,97
Auxílio-Suplementar	11	0,00	0,00	0,04	-54,17	11	—	1.918	0,00	0,00	0,01	-57,92	1.918	—	174,37	174,37	—
BENEFÍCIOS ASSISTENCIAIS	25.747	7,94	100,00		-13,27	25.747	—	10.698.908	4,91	100,00		-13,26	10.698.908	—	415,54	415,54	—
Amparos Assistenciais (LOAS)	25.717	7,93	99,88	100,00	-13,27	25.717	—	10.674.008	4,90	99,77	100,00	-13,26	10.674.008	—	415,06	415,06	—
Idoso	14.653	4,52	56,91	56,98	-5,68	14.653	—	6.081.695	2,79	56,84	56,98	-5,67	6.081.695	—	415,05	415,05	—
Portador de Deficiência	11.064	3,41	42,97	43,02	-21,63	11.064	—	4.592.313	2,11	42,92	43,02	-21,62	4.592.313	—	415,07	415,07	—
Pensões Mensais Vitalícias	30	0,01	0,12		-11,76	30	—	24.900	0,01	0,23		-11,76	24.900	—	830,00	830,00	—
Rendas Mensais Vitalícias	—	—	—	—	-100,00	—	—	—	—	—	—	-100,00	—	—	—	—	—
Idade	—	—	—	—	—	—	—	—	—	—	—	—	—	—	—	—	—
Invalidez	—	—	—	—	-100,00	—	—	—	—	—	—	-100,00	—	—	—	—	—
ENCARGOS PREVIDENCIÁRIOS DA UNIÃO (EPU) ⁽¹⁾	139	0,04			-10,32	139	—	131.324	0,06			-8,58	131.324	—	944,78	944,78	—

FONTE: DATAPREV, SUB, SINTESE.

(1) Inclui as espécies: 22 - Pensão por morte estatutária; 26 - Pensão Especial (Lei nº 593/48); 37 - Aposentadoria de extranumerário da União; 38 - Aposentadoria da extinta CAPIN; 56 - Pensão mensal vitalícia por síndrome de talidomida; 58 - Aposentadoria excepcional de anistiado; 59 - Pensão por morte excepcional do anistiado; 76 - Salário-família estatutário da RFFSA; 89 - Pensão especial à vítima da hemodíalise Caruaru. Não inclui os complementos de EPU.

DISTRIBUIÇÃO PERCENTUAL DA QUANTIDADE DE BENEFÍCIOS CONCEDIDOS POR GRUPOS DE ESPÉCIES, SEGUNDO AS MAIORES QUANTIDADES

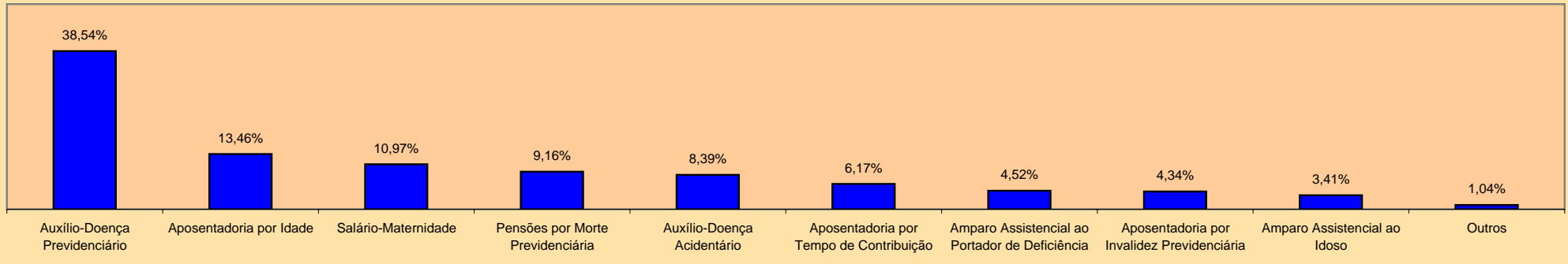

DISTRIBUIÇÃO PERCENTUAL DO VALOR DE BENEFÍCIOS CONCEDIDOS POR GRUPOS DE ESPÉCIES, SEGUNDO OS MAIORES VALORES

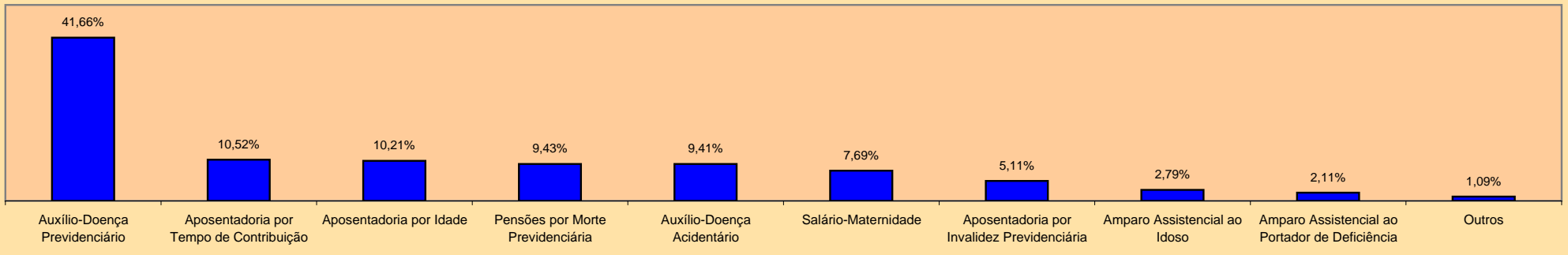

DISTRIBUIÇÃO DA QUANTIDADE DE BENEFÍCIOS CONCEDIDOS, SEGUNDA A CLIENTELA

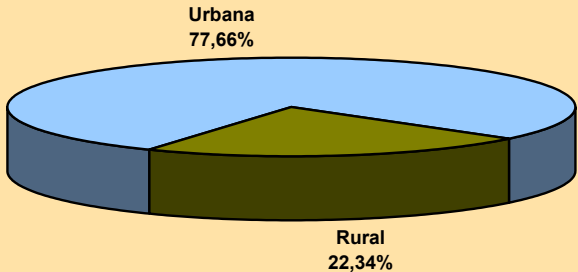

DISTRIBUIÇÃO DO VALOR DE BENEFÍCIOS CONCEDIDOS, SEGUNDO A CLIENTELA

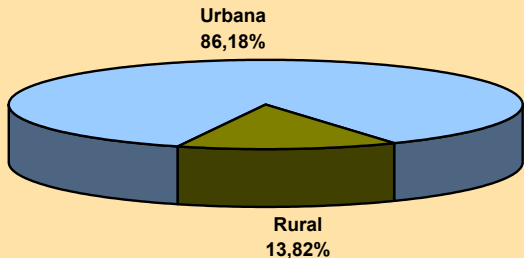

04

BENEFÍCIOS CONCEDIDOS POR GRANDES GRUPOS, SEGUNDO AS FAIXAS DE VALOR

FAIXAS DE VALOR (EM PISOS PREVIDENCIÁRIOS)	QUANTIDADE						VALOR (R\$)					
	Total	% sobre o total	% Acumulado	Benefícios do RGPS	Benefícios Assistenciais	EPU	Total	% sobre o total	% Acumulado	Benefícios do RGPS	Benefícios Assistenciais	EPU
TOTAL	324.225	100,00	—	298.339	25.747	139	218.031.629	100,00	—	207.201.397	10.698.908	131.324
< 1	1.330	0,41	0,41	1.330	—	—	386.432	0,18	0,18	386.432	—	—
= 1	165.944	51,18	51,59	140.227	25.716	1	68.873.760	31,59	31,77	58.200.055	10.673.290	415
1 - 2	91.179	28,12	79,71	91.014	31	134	53.125.682	24,37	56,13	52.990.346	25.618	109.718
2 - 3	30.498	9,41	89,12	30.497	—	1	30.787.511	14,12	70,25	30.786.373	—	1.138
3 - 4	15.362	4,74	93,86	15.361	—	1	22.067.801	10,12	80,37	22.066.395	—	1.406
4 - 5	9.936	3,06	96,92	9.936	—	—	18.395.442	8,44	88,81	18.395.442	—	—
5 - 6	5.962	1,84	98,76	5.962	—	—	13.539.080	6,21	95,02	13.539.080	—	—
6 - 7	3.508	1,08	99,84	3.508	—	—	9.223.518	4,23	99,25	9.223.518	—	—
7 - 8	433	0,13	99,98	433	—	—	1.316.279	0,60	99,86	1.316.279	—	—
8 - 9	53	0,02	99,99	53	—	—	184.380	0,08	99,94	184.380	—	—
9 - 10	6	0,00	100,00	6	—	—	22.912	0,01	99,95	22.912	—	—
10 - 20	8	0,00	100,00	8	—	—	44.172	0,02	99,97	44.172	—	—
20 - 30	4	0,00	100,00	2	—	2	37.811	0,02	99,99	19.164	—	18.647
30 - 40	2	0,00	100,00	2	—	—	26.849	0,01	100,00	26.849	—	—
40 - 50	—	—	100,00	—	—	—	—	—	100,00	—	—	—
50 - 60	—	—	100,00	—	—	—	—	—	100,00	—	—	—
60 - 70	—	—	100,00	—	—	—	—	—	100,00	—	—	—
70 - 80	—	—	100,00	—	—	—	—	—	100,00	—	—	—
80 - 90	—	—	100,00	—	—	—	—	—	100,00	—	—	—
90 - 100	—	—	100,00	—	—	—	—	—	100,00	—	—	—
> 100	—	—	100,00	—	—	—	—	—	100,00	—	—	—

FONTE: DATAPREV, SUB, SÍNTESE.

05

BENEFÍCIOS CONCEDIDOS POR CLIENTELA E GRANDES GRUPOS, SEGUNDO AS FAIXAS DE VALOR

FAIXAS DE VALOR (em pisos previdenciários)	CLIENTELA URBANA								CLIENTELA RURAL					
	Quantidade				Valor (R\$)				Quantidade			Valor (R\$)		
	Total	Benefícios do RGPS	Benefícios Assistenciais	EPU	Total	Benefícios do RGPS	Benefícios Assistenciais	EPU	Total	Benefícios do RGPS	Benefícios Assistenciais	Total	Benefícios do RGPS	Benefícios Assistenciais
TOTAL	251.780	225.894	25.747	139	187.902.130	177.071.898	10.698.908	131.324	72.445	72.445	—	30.129.499	30.129.499	—
< 1	1.136	1.136	—	—	344.839	344.839	—	—	194	194	—	41.593	41.593	—
= 1	94.036	68.319	25.716	1	39.027.990	28.354.285	10.673.290	415	71.908	71.908	—	29.845.770	29.845.770	—
1 - 2	90.903	90.738	31	134	52.969.475	52.834.139	25.618	109.718	276	276	—	156.207	156.207	—
2 - 3	30.453	30.452	—	1	30.743.287	30.742.149	—	1.138	45	45	—	44.224	44.224	—
3 - 4	15.353	15.352	—	1	22.055.276	22.053.870	—	1.406	9	9	—	12.525	12.525	—
4 - 5	9.930	9.930	—	—	18.384.156	18.384.156	—	—	6	6	—	11.285	11.285	—
5 - 6	5.957	5.957	—	—	13.527.781	13.527.781	—	—	5	5	—	11.299	11.299	—
6 - 7	3.507	3.507	—	—	9.220.753	9.220.753	—	—	1	1	—	2.765	2.765	—
7 - 8	433	433	—	—	1.316.279	1.316.279	—	—	—	—	—	—	—	—
8 - 9	53	53	—	—	184.380	184.380	—	—	—	—	—	—	—	—
9 - 10	5	5	—	—	19.082	19.082	—	—	1	1	—	3.830	3.830	—
10 - 20	8	8	—	—	44.172	44.172	—	—	—	—	—	—	—	—
20 - 30	4	2	—	2	37.811	19.164	—	18.647	—	—	—	—	—	—
30 - 40	2	2	—	—	26.849	26.849	—	—	—	—	—	—	—	—
40 - 50	—	—	—	—	—	—	—	—	—	—	—	—	—	—
50 - 60	—	—	—	—	—	—	—	—	—	—	—	—	—	—
60 - 70	—	—	—	—	—	—	—	—	—	—	—	—	—	—
70 - 80	—	—	—	—	—	—	—	—	—	—	—	—	—	—
80 - 90	—	—	—	—	—	—	—	—	—	—	—	—	—	—
90 - 100	—	—	—	—	—	—	—	—	—	—	—	—	—	—
> 100	—	—	—	—	—	—	—	—	—	—	—	—	—	—

FONTE: DATAPREV, SUB, SINTESE.

QUANTIDADE DE BENEFÍCIOS CONCEDIDOS, SEGUNDO AS FAIXAS DE VALOR - (EM %)

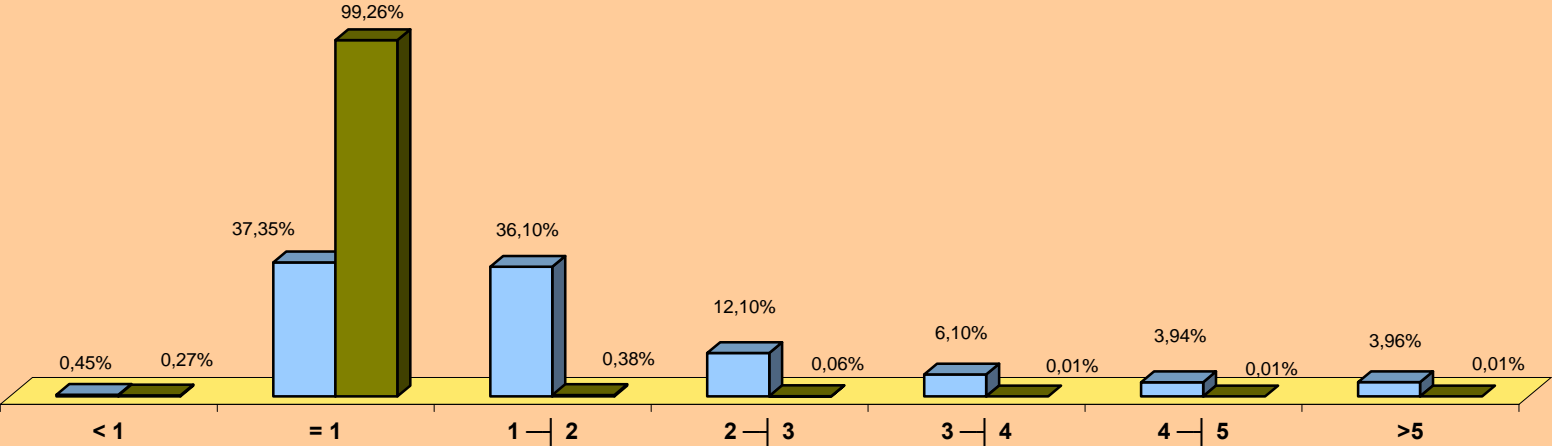

Em pisos previdenciários

■ Urbana ■ Rural

VALOR DE BENEFÍCIOS CONCEDIDOS, SEGUNDO AS FAIXAS DE VALOR - (EM %)

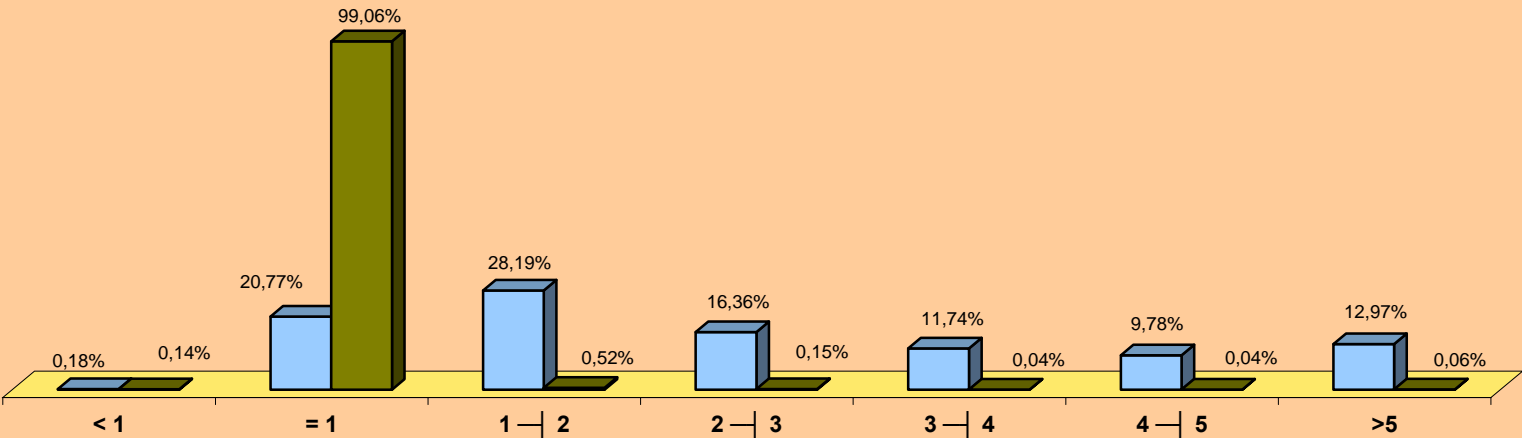

Em pisos previdenciários

■ Urbana ■ Rural

06

BENEFÍCIOS CONCEDIDOS POR FAIXAS DE VALOR, SEGUNDO AS UNIDADES DA FEDERAÇÃO

GRANDES REGIÕES E UNIDADES DA FEDERAÇÃO	QUANTIDADE						VALOR (EM R\$)					
	Faixas de valor (em pisos previdenciários)						Faixas de valor (em pisos previdenciários)					
	Total	< 1	= 1	1 a 5	5 a 10	> 10	Total	< 1	= 1	1 a 5	5 a 10	> 10
BRASIL	324.225	1.330	165.944	146.975	9.962	14	218.031.629	386.432	68.873.760	124.376.435	24.286.169	108.832
NORTE	15.797	31	11.588	3.946	232	—	8.566.270	7.536	4.809.770	3.178.815	570.148	—
Rondônia	2.292	15	1.663	585	29	—	1.187.456	3.358	690.145	419.745	74.207	—
Acre	866	1	707	149	9	—	436.699	208	293.505	119.949	23.038	—
Amazonas	3.085	1	2.008	1.013	63	—	1.886.247	208	833.420	898.715	153.904	—
Roraima	336	—	222	103	11	—	198.717	—	92.130	80.285	26.302	—
Pará	7.154	12	5.503	1.552	87	—	3.745.444	3.349	2.284.095	1.245.730	212.271	—
Amapá	488	—	346	133	9	—	275.410	—	143.790	109.751	21.869	—
Tocantins	1.576	2	1.139	411	24	—	836.298	415	472.685	304.641	58.557	—
NORDESTE	76.689	233	61.020	14.398	1.035	3	39.376.889	58.435	25.325.850	11.429.404	2.546.975	16.225
Maranhão	9.929	35	8.953	879	62	—	4.566.005	8.610	3.715.545	687.558	154.292	—
Piauí	5.837	13	5.157	632	35	—	2.718.276	2.916	2.140.405	485.474	89.481	—
Ceará	11.853	39	9.661	1.999	154	—	5.945.156	9.117	4.009.715	1.545.719	380.604	—
Rio Grande do Norte	4.720	14	3.508	1.138	59	1	2.497.069	3.586	1.455.820	885.234	145.745	6.684
Paraíba	5.341	16	4.236	1.035	54	—	2.685.515	3.998	1.757.940	788.609	134.967	—
Pernambuco	11.928	34	8.821	2.867	204	2	6.443.937	8.433	3.660.915	2.264.336	500.712	9.541
Alagoas	5.422	3	4.302	1.069	48	—	2.733.612	923	1.786.230	828.869	117.591	—
Sergipe	2.432	7	1.778	591	56	—	1.348.066	2.519	737.870	470.373	137.304	—
Bahia	19.227	72	14.604	4.188	363	—	10.439.254	18.334	6.061.410	3.473.231	886.280	—
SUDESTE	149.547	685	56.434	85.859	6.562	7	115.543.445	209.582	23.422.460	75.928.258	15.929.321	53.824
Minas Gerais	36.361	128	20.175	15.270	787	1	22.437.004	37.540	8.372.675	12.100.101	1.921.495	5.194
Espírito Santo	5.508	22	2.827	2.460	199	—	3.644.394	6.087	1.173.205	1.974.693	490.409	—
Rio de Janeiro	25.961	65	10.231	14.413	1.249	3	19.779.921	19.805	4.245.915	12.444.891	3.043.888	25.422
São Paulo	81.717	470	23.201	53.716	4.327	3	69.682.126	146.150	9.630.665	49.408.573	10.473.530	23.208
SUL	62.610	316	27.264	33.460	1.568	2	41.894.003	93.179	11.315.410	26.617.878	3.847.360	20.176
Paraná	18.846	103	8.261	10.031	451	—	12.391.966	30.046	3.428.315	7.829.006	1.104.599	—
Santa Catarina	16.506	103	6.337	9.629	436	1	11.338.349	30.062	2.629.905	7.603.974	1.067.425	6.982
Rio Grande do Sul	27.258	110	12.666	13.800	681	1	18.163.688	33.071	5.257.190	11.184.897	1.675.336	13.193
CENTRO-OESTE	19.582	65	9.638	9.312	565	2	12.651.022	17.700	4.000.270	7.222.080	1.392.364	18.607
Mato Grosso do Sul	4.175	12	2.236	1.861	66	—	2.453.527	3.826	928.090	1.358.042	163.569	—
Mato Grosso	3.916	5	2.070	1.791	50	—	2.310.155	1.459	859.250	1.328.284	121.162	—
Goiás	7.277	31	3.683	3.355	208	—	4.604.649	7.998	1.528.445	2.555.080	513.125	—
Distrito Federal	4.214	17	1.649	2.305	241	2	3.282.692	4.418	684.485	1.980.674	594.509	18.607

FONTE: DATAPREV, SUB, SINTESE.

07

BENEFÍCIOS CONCEDIDOS, SEGUNDO AS UNIDADES DA FEDERAÇÃO

GRANDES REGIÕES E UNIDADES DA FEDERAÇÃO	QUANTIDADE					VALOR (R\$)					VALOR MÉDIO (R\$)			TEMPO MÉDIO DE CONCESSÃO (EM DIAS)
	Total	% do total	Variação em relação ao mês anterior (%)	Clientela		Total	% do total	Variação em relação ao mês anterior (%)	Clientela		Total	Clientela		
				Urbana	Rural				Urbana	Rural		Urbana	Rural	
BRASIL	324.225	100,00	-5,68	251.780	72.445	218.031.629	100,00	-3,95	187.902.130	30.129.499	672,47	746,29	415,89	22
NORTE	15.797	4,87	-11,99	8.588	7.209	8.566.270	3,93	-8,97	5.575.387	2.990.883	542,27	649,21	414,88	...
Rondônia	2.292	0,71	-22,31	1.132	1.160	1.187.456	0,54	-18,41	707.301	480.155	518,09	624,82	413,93	17
Acre	866	0,27	-29,13	370	496	436.699	0,20	-26,18	230.859	205.840	504,27	623,94	415,00	12
Amazonas	3.085	0,95	3,59	1.869	1.216	1.886.247	0,87	3,47	1.381.507	504.740	611,43	739,17	415,08	33
Roraima	336	0,10	-28,81	202	134	198.717	0,09	-17,69	143.107	55.610	591,42	708,45	415,00	11
Pará	7.154	2,21	-7,08	3.750	3.404	3.745.444	1,72	-5,58	2.332.434	1.413.010	523,55	621,98	415,10	49
Amapá	488	0,15	-33,15	340	148	275.410	0,13	-25,85	213.632	61.778	564,36	628,33	417,42	17
Tocantins	1.576	0,49	-17,01	925	651	836.298	0,38	-12,97	566.548	269.750	530,65	612,48	414,36	13
NORDESTE	76.689	23,65	-11,17	36.235	40.454	39.376.889	18,06	-8,43	22.597.473	16.779.416	513,46	623,64	414,78	...
Maranhão	9.929	3,06	-11,36	2.668	7.261	4.566.005	2,09	-9,68	1.555.751	3.010.253	459,87	583,12	414,58	60
Piauí	5.837	1,80	-2,85	1.867	3.970	2.718.276	1,25	-0,55	1.071.771	1.646.505	465,70	574,06	414,74	23
Ceará	11.853	3,66	-10,95	5.623	6.230	5.945.156	2,73	-9,47	3.363.136	2.582.019	501,57	598,10	414,45	17
Rio Grande do Norte	4.720	1,46	-13,96	2.516	2.204	2.497.069	1,15	-10,08	1.583.132	913.937	529,04	629,23	414,67	12
Paraíba	5.341	1,65	-9,24	2.476	2.865	2.685.515	1,23	-7,73	1.497.408	1.188.106	502,81	604,77	414,70	11
Pernambuco	11.928	3,68	-19,48	6.734	5.194	6.443.937	2,96	-15,06	4.288.882	2.155.054	540,24	636,90	414,91	19
Alagoas	5.422	1,67	-3,07	3.057	2.365	2.733.612	1,25	-1,05	1.748.670	984.942	504,17	572,02	416,47	11
Sergipe	2.432	0,75	-16,20	1.537	895	1.348.066	0,62	-9,71	976.641	371.425	554,30	635,42	415,00	18
Bahia	19.227	5,93	-8,99	9.757	9.470	10.439.254	4,79	-6,09	6.512.080	3.927.175	542,95	667,43	414,70	23
SUDESTE	149.547	46,12	-1,70	139.452	10.095	115.543.445	52,99	-1,35	111.298.325	4.245.120	772,62	798,11	420,52	...
Minas Gerais	36.361	11,21	0,24	30.345	6.016	22.437.004	10,29	1,86	19.930.420	2.506.585	617,06	656,79	416,65	17
Espírito Santo	5.508	1,70	-13,44	4.376	1.132	3.644.394	1,67	-8,46	3.175.320	469.074	661,65	725,62	414,38	20
Rio de Janeiro	25.961	8,01	-2,09	25.661	300	19.779.921	9,07	-1,53	19.655.347	124.573	761,91	765,96	415,24	25
São Paulo	81.717	25,20	-1,52	79.070	2.647	69.682.126	31,96	-1,90	68.537.239	1.144.888	852,72	866,79	432,52	27
SUL	62.610	19,31	-6,65	51.014	11.596	41.894.003	19,21	-6,00	37.066.272	4.827.731	669,13	726,59	416,33	...
Paraná	18.846	5,81	-7,63	15.482	3.364	12.391.966	5,68	-5,50	10.990.840	1.401.126	657,54	709,91	416,51	21
Santa Catarina	16.506	5,09	-12,32	14.022	2.484	11.338.349	5,20	-12,23	10.305.439	1.032.910	686,92	734,95	415,83	16
Rio Grande do Sul	27.258	8,41	-2,10	21.510	5.748	18.163.688	8,33	-2,01	15.769.993	2.393.695	666,36	733,15	416,44	14
CENTRO-OESTE	19.582	6,04	-3,46	16.491	3.091	12.651.022	5,80	-1,81	11.364.673	1.286.349	646,05	689,14	416,16	...
Mato Grosso do Sul	4.175	1,29	-0,48	3.321	854	2.453.527	1,13	-1,11	2.097.204	356.322	587,67	631,50	417,24	16
Mato Grosso	3.916	1,21	-9,91	3.014	902	2.310.155	1,06	-9,17	1.934.852	375.303	589,93	641,95	416,08	16
Goiás	7.277	2,24	-2,61	6.190	1.087	4.604.649	2,11	1,02	4.152.977	451.671	632,77	670,92	415,52	13
Distrito Federal	4.214	1,30	-1,29	3.966	248	3.282.692	1,51	-0,56	3.179.640	103.052	779,00	801,72	415,53	25

FONTE: DATAPREV, SUB, SINTESE.

TEMPO MÉDIO DE CONCESSÃO DE BENEFÍCIOS POR UNIDADES DA
FEDERAÇÃO (EM DIAS)

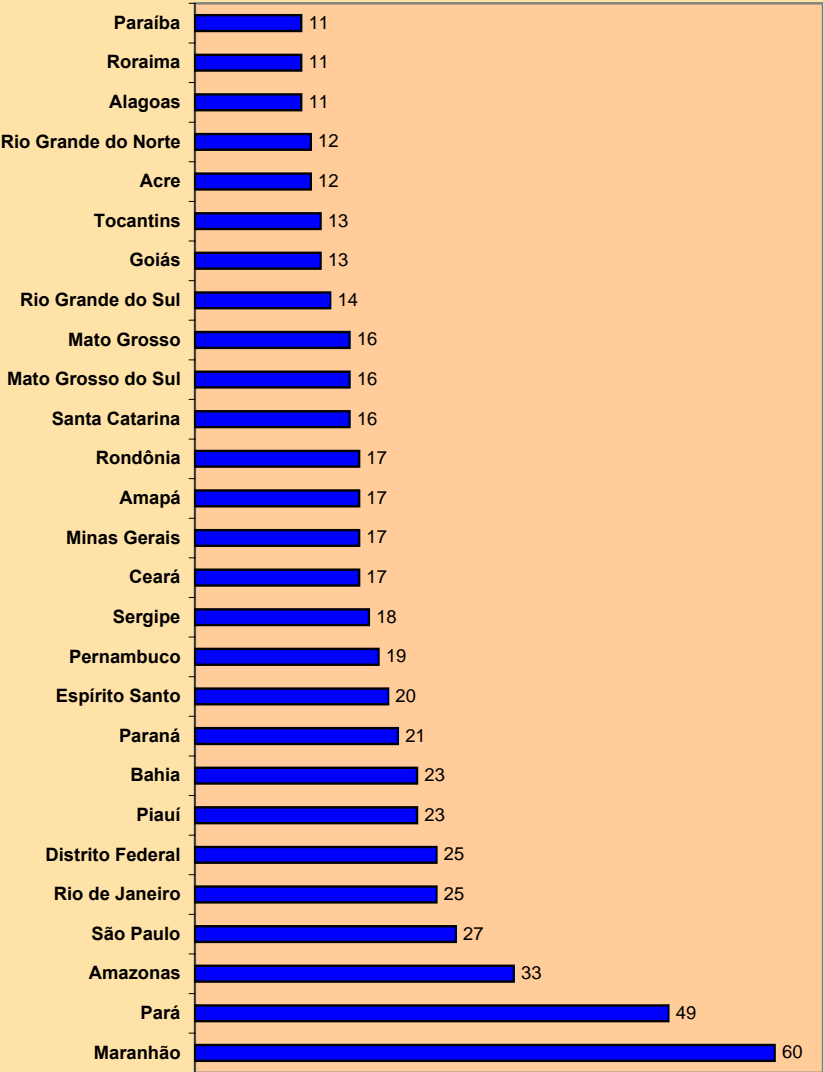

DISTRIBUIÇÃO DA QUANTIDADE DE BENEFÍCIOS CONCEDIDOS, SEGUNDO AS
GRANDES REGIÕES

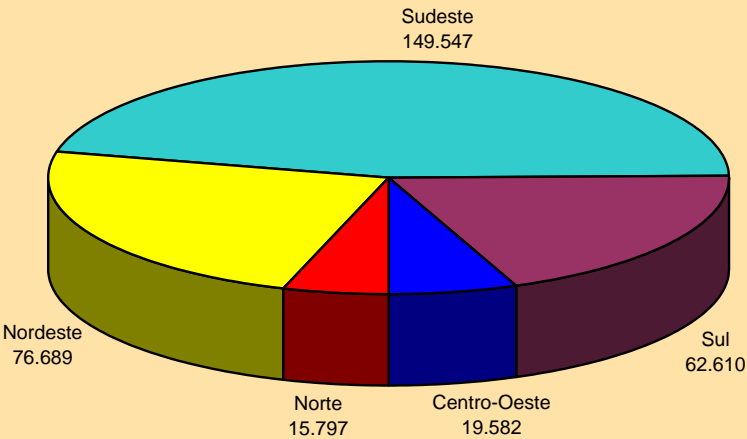

DISTRIBUIÇÃO DO VALOR DE BENEFÍCIOS CONCEDIDOS, SEGUNDO AS
GRANDES REGIÕES

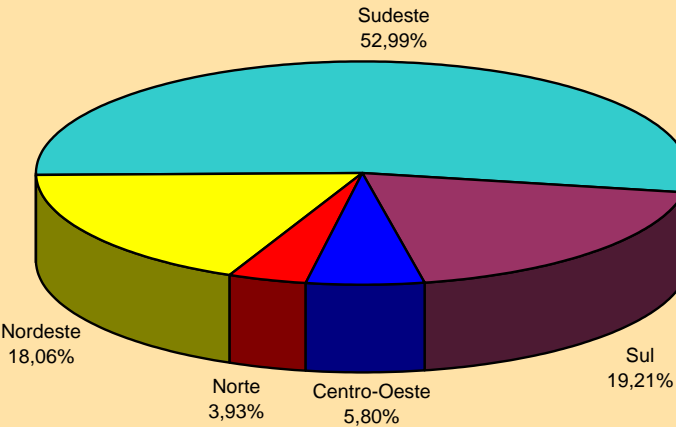

08

BENEFÍCIOS CONCEDIDOS, SEGUNDO AS ESPÉCIES**BENEFÍCIOS DO RGPS**

(continua)

CÓD.	ESPÉCIES DE BENEFÍCIOS	QUANTIDADE			VALOR (R\$)			VALOR MÉDIO (R\$)		
		Total	Clientela		Total	Clientela		Total	Clientela	
			Urbana	Rural		Urbana	Rural		Urbana	Rural
	APOSENTADORIAS POR IDADE									
07	Aposentadoria por idade do trabalhador rural (*)	—	—	—	—	—	—	—	—	—
08	Aposentadoria por idade do empregador rural (*)	—	—	—	—	—	—	—	—	—
41	Aposentadoria por idade	43.648	19.422	24.226	22.255.117	12.158.618	10.096.500	509,88	626,02	416,76
52	Aposentadoria por idade (Extinto Plano Básico) (*)	—	—	—	—	—	—	—	—	—
78	Apos.por idade de ex-combatente marítimo (Lei nº 1.756/52)	—	—	—	—	—	—	—	—	—
	Total de Aposentadorias por Idade	43.648	19.422	24.226	22.255.117	12.158.618	10.096.500	509,88	626,02	416,76
	APOSENTADORIAS POR INVALIDEZ									
04	Aposentadoria por invalidez do trabalhador rural (*)	—	—	—	—	—	—	—	—	—
06	Aposentadoria por invalidez do empregador rural (*)	—	—	—	—	—	—	—	—	—
32	Aposentadoria por invalidez previdenciária	14.065	12.561	1.504	11.139.000	10.513.413	625.588	791,97	836,99	415,95
33	Aposentadoria por invalidez de aeronauta	—	—	—	—	—	—	—	—	—
34	Apos. por invalidez de ex-combatente marítimo (Lei nº 1.756/52) (*)	—	—	—	—	—	—	—	—	—
51	Aposentadoria por invalidez (Extinto Plano Básico) (*)	—	—	—	—	—	—	—	—	—
83	Aposentadoria por invalidez (Ex-SASSE) (*)	—	—	—	—	—	—	—	—	—
	Total de Aposentadorias por Invalidez	14.065	12.561	1.504	11.139.000	10.513.413	625.588	791,97	836,99	415,95
	APOSENTADORIAS POR TEMPO DE CONTRIBUIÇÃO									
42	Aposentadoria por tempo de contribuição previdenciária	19.388	19.209	179	22.049.186	21.956.211	92.975	1.137,26	1.143,02	519,41
43	Aposentadoria por tempo de contribuição de ex-combatente	—	—	—	—	—	—	—	—	—
44	Aposentadoria por tempo de contribuição de aeronauta (*)	—	—	—	—	—	—	—	—	—
45	Aposentadoria por tempo de contribuição de jornalista profissional	—	—	—	—	—	—	—	—	—
46	Aposentadoria por tempo de contribuição especial	247	247	—	520.606	520.606	—	2.107,72	2.107,72	—
49	Aposentadoria por tempo de contribuição ordinária (*)	—	—	—	—	—	—	—	—	—
57	Apos. por tempo de contribuição de prof. (Emenda Const.18/81) (*)	355	355	—	357.436	357.436	—	1.006,86	1.006,86	—
72	Apos. por tempo de contribuição de ex-comb.marítimo (Lei 1.756/52) (*)	—	—	—	—	—	—	—	—	—
82	Aposentadoria por tempo de contribuição (Ex-SASSE) (*)	—	—	—	—	—	—	—	—	—
	Total de Aposentadorias por Tempo de Contribuição	19.990	19.811	179	22.927.228	22.834.253	92.975	1.146,93	1.152,60	519,41

FONTE: DATAPREV, SUB, SINTESE.

CÓD.	ESPÉCIES DE BENEFÍCIOS	QUANTIDADE			VALOR (R\$)			VALOR MÉDIO (R\$)		
		Total	Clientela		Total	Clientela		Total	Clientela	
			Urbana	Rural		Urbana	Rural		Urbana	Rural
	PENSÕES POR MORTE									
01	Pensão por morte do trabalhador rural (*)	—	—	—	—	—	—	—	—	—
03	Pensão por morte do empregador rural (*)	—	—	—	—	—	—	—	—	—
21	Pensão por morte previdenciária	29.657	19.930	9.727	20.501.383	16.442.807	4.058.576	691,28	825,03	417,25
23	Pensão por morte de ex-combatente	28	28	—	49.656	49.656	—	1.773,43	1.773,43	—
27	Pensão por morte de serv. público fed. com dupla aposentadoria	—	—	—	—	—	—	—	—	—
28	Pensão por morte do Regime Geral (Decreto nº 20.465/31) (*)	—	—	—	—	—	—	—	—	—
29	Pensão por morte de ex-combatente marítimo (Lei nº 1.756/52)	—	—	—	—	—	—	—	—	—
55	Pensão por morte (Extinto Plano Básico) (*)	—	—	—	—	—	—	—	—	—
84	Pensão por morte (Ex-SASSE)	2	2	—	3.039	3.039	—	1.519,52	1.519,52	—
	Total de Pensões por Morte	29.687	19.960	9.727	20.554.078	16.495.502	4.058.576	692,36	826,43	417,25
	AUXÍLIOS									
13	Auxílio-doença do trabalhador rural (*)	—	—	—	—	—	—	—	—	—
25	Auxílio-reclusão	1.040	949	91	589.554	549.214	40.340	566,88	578,73	443,30
31	Auxílio-doença previdenciário	124.970	112.048	12.922	90.833.373	85.467.676	5.365.697	726,84	762,78	415,24
36	Auxílio Acidente	344	239	105	130.725	108.711	22.014	380,01	454,86	209,66
50	Auxílio-doença (Extinto Plano Básico) (*)	—	—	—	—	—	—	—	—	—
	Total de Auxílios	126.354	113.236	13.118	91.553.653	86.125.601	5.428.052	724,58	760,58	413,79
	BENEFÍCIOS ACIDENTÁRIOS									
02	Pensão por morte por acidente do trabalho do trabalhador rural (*)	—	—	—	—	—	—	—	—	—
05	Apos. por invalidez por acidente do trabalho do trab. Rural (*)	—	—	—	—	—	—	—	—	—
10	Auxílio-doença por acidente do trabalho do trabalhador rural (*)	—	—	—	—	—	—	—	—	—
91	Auxílio-doença por acidente do trabalho	27.206	25.148	2.058	20.508.022	19.653.802	854.220	753,81	781,53	415,07
92	Aposentadoria por invalidez por acidente do trabalho	656	620	36	661.566	646.504	15.063	1.008,49	1.042,75	418,41
93	Pensão por morte por acidente do trabalho	71	70	1	65.413	64.998	415	921,30	928,54	415,00
94	Auxílio-acidente por acidente do trabalho	1.086	1.052	34	763.624	756.689	6.935	703,15	719,29	203,97
95	Auxílio-suplementar por acidente do trabalho (*)	11	11	—	1.918	1.918	—	174,37	174,37	—
	Total de Benefícios Acidentários	29.030	26.901	2.129	22.000.543	21.123.911	876.633	757,86	785,25	411,76
	ESPÉCIES DIVERSAS									
47	Abono de permanência em serviço 25% (*)	—	—	—	—	—	—	—	—	—
48	Abono de permanência em serviço 20% (*)	—	—	—	—	—	—	—	—	—
79	Abono de servidor aposentado pela autarquia empr.(Lei 1.756/52)	—	—	—	—	—	—	—	—	—
80	Salário-maternidade	35.565	14.003	21.562	16.771.777	7.820.602	8.951.175	471,58	558,49	415,14
	Total de Espécies Diversas	35.565	14.003	21.562	16.771.777	7.820.602	8.951.175	471,58	558,49	415,14
TOTAL DE BENEFÍCIOS DO RGPS		298.339	225.894	72.445	207.201.397	177.071.898	30.129.499	694,52	783,87	415,89

FONTE: DATAPREV, SUB, SÍNTESE.

BENEFÍCIOS ASSISTENCIAIS

(conclusão)

CÓD.	ESPÉCIES DE BENEFÍCIOS	QUANTIDADE			VALOR (R\$)			VALOR MÉDIO (R\$)		
		Total	Clientela		Total	Clientela		Total	Clientela	
			Urbana	Rural		Urbana	Rural		Urbana	Rural
11	Renda mensal vitalícia por invalidez do trab. rural (Lei nº 6.179/74) (*)	–	–	–	–	–	–	–	–	–
12	Renda mensal vitalícia por idade do trab. rural (Lei nº 6.179/74) (*)	–	–	–	–	–	–	–	–	–
30	Renda mensal vitalícia por invalidez (Lei nº 6179/74) (*)	–	–	–	–	–	–	–	–	–
40	Renda mensal vitalícia por idade (Lei nº 6.179/74) (*)	–	–	–	–	–	–	–	–	–
85	Pensão mensal vitalícia do seringueiro (Lei nº 7.986/89)	3	3	–	2.490	2.490	–	830,00	830,00	–
86	Pensão mensal vitalícia do dep.do seringueiro (Lei nº 7.986/89)	27	27	–	22.410	22.410	–	830,00	830,00	–
87	Amparo assistencial ao portador de deficiência (LOAS)	11.064	11.064	–	4.592.313	4.592.313	–	415,07	415,07	–
88	Amparo assistencial ao idoso (LOAS)	14.653	14.653	–	6.081.695	6.081.695	–	415,05	415,05	–
Total de Benefícios Assistenciais		25.747	25.747	–	10.698.908	10.698.908	–	415,54	415,54	–

FONTE: DATAPREV, SUB, SINTESE.

ENCARGOS PREVIDENCIÁRIOS DA UNIÃO – EPU

CÓD.	ESPÉCIES DE BENEFÍCIOS	QUANTIDADE			VALOR (R\$)			VALOR MÉDIO (R\$)		
		Total	Clientela		Total	Clientela		Total	Clientela	
			Urbana	Rural		Urbana	Rural		Urbana	Rural
22	Pensão por morte estatutária (*)	–	–	–	–	–	–	–	–	–
26	Pensão Especial (Lei nº 593/48) (*)	–	–	–	–	–	–	–	–	–
37	Aposentadoria de extranumerário da União (*)	–	–	–	–	–	–	–	–	–
38	Aposentadoria da extinta CAPIN (*)	–	–	–	–	–	–	–	–	–
54	Pensão especial vitalícia (Lei nº 9.793/99)	–	–	–	–	–	–	–	–	–
56	Pensão men. vitalícia por síndrome de talidomida (Lei nº 7.070/82)	2	2	–	2.544	2.544	–	1.272,18	1.272,18	–
58	Aposentadoria excepcional do anistiado (Lei nº 6.683/79)	–	–	–	–	–	–	–	–	–
59	Pensão por morte excepcional do anistiado (Lei nº 6.683/79)	3	3	–	19.062	19.062	–	6.354,06	6.354,06	–
60	Pensão especial mensal vitalícia (Lei 10.923, de 24/07/2004)	–	–	–	–	–	–	–	–	–
76	Salário-família estatutário da RFFSA (Decreto-lei nº 956/69)	–	–	–	–	–	–	–	–	–
89	Pensão esp. aos dep. de vítimas fatais p/ contam. na hemodiálise	–	–	–	–	–	–	–	–	–
96	Pensão Especial às pessoas atingidas pela hanseníase (Lei nº. 11.520/2007)	134	134	–	109.718	109.718	–	818,79	818,79	–
Total de Encargos Previdenciários da União		139	139	–	131.324	131.324	–	944,78	944,78	–

FONTE: DATAPREV, SUB, SINTESE.

(*) Espécies extintas. O registro de concessão é devido a decisões judiciais ou revisões administrativas.

**DISTRIBUIÇÃO DA QUANTIDADE DE BENEFÍCIOS PREVIDENCIÁRIOS CONCEDIDOS,
SEGUNDO OS GRUPOS DE ESPÉCIES**

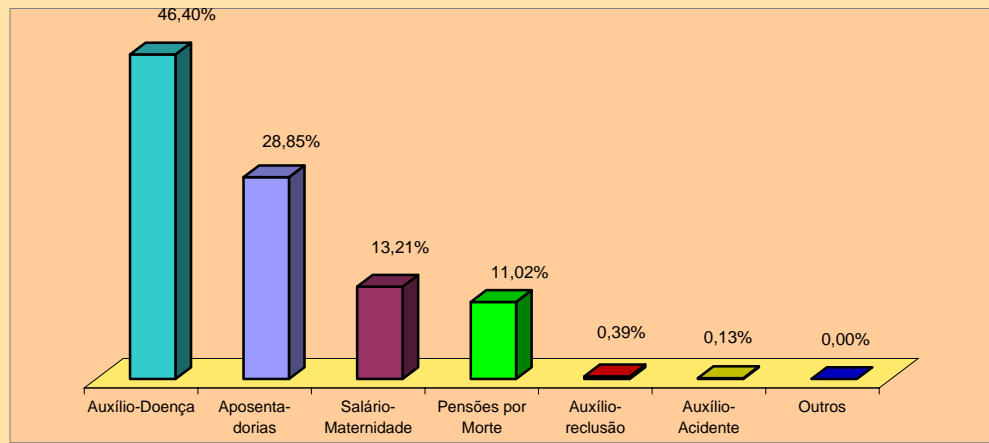

**DISTRIBUIÇÃO DA QUANTIDADE DE BENEFÍCIOS ACIDENTÁRIOS CONCEDIDOS,
SEGUNDO OS GRUPOS DE ESPÉCIES**

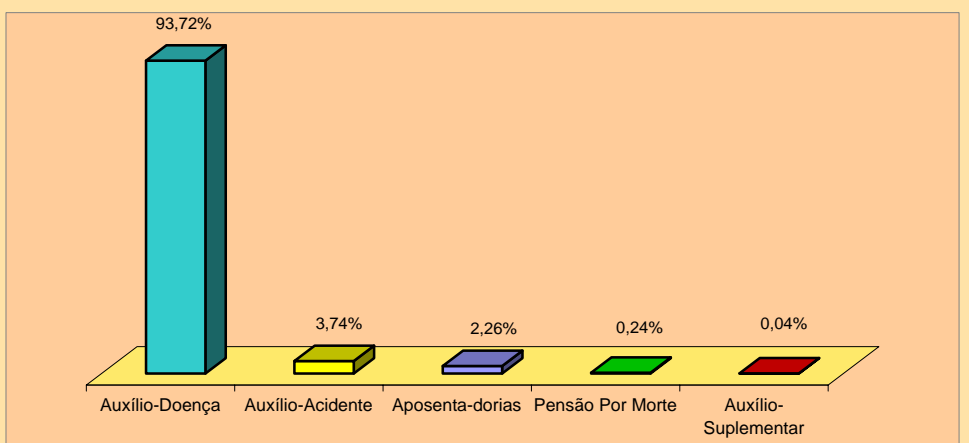

**DISTRIBUIÇÃO DO VALOR DE BENEFÍCIOS PREVIDENCIÁRIOS CONCEDIDOS,
SEGUNDO OS GRUPOS DE ESPÉCIES**

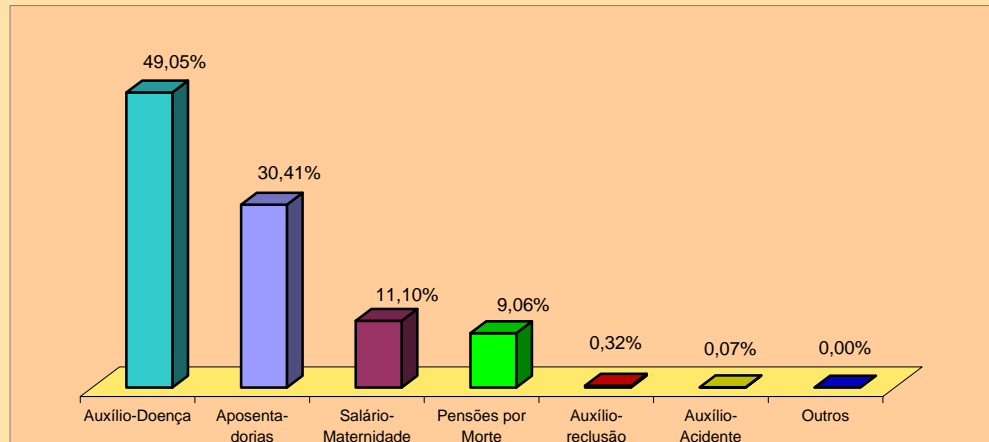

**DISTRIBUIÇÃO DO VALOR DE BENEFÍCIOS ACIDENTÁRIOS CONCEDIDOS,
SEGUNDO OS GRUPOS DE ESPÉCIES**

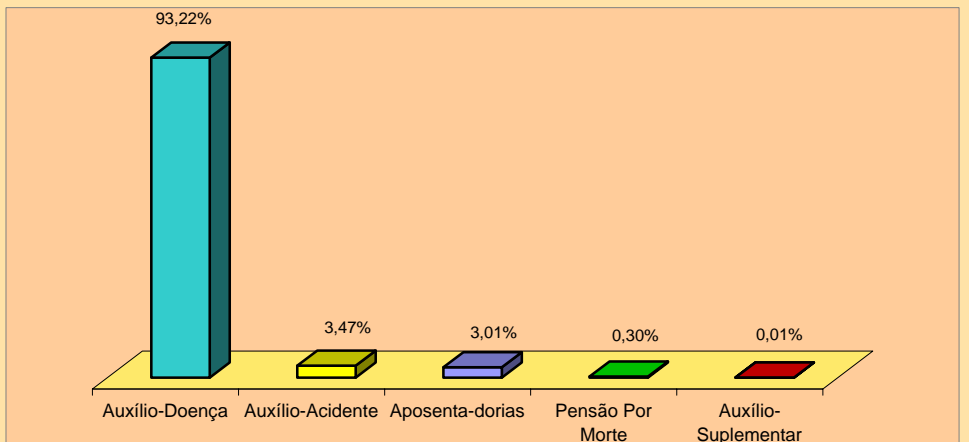

09

VALOR DE CRÉDITOS EMITIDOS NA CONCESSÃO

GRANDES REGIÕES E UNIDADES DA FEDERAÇÃO	VALOR (R\$)				
	Total	% do total	Variação em relação ao mês anterior (%)	Clientela	
				Urbana	Rural
BRASIL	368.899.473	100,00	-35,21	294.106.643	74.792.829
NORTE	17.593.515	4,77	-38,77	8.671.399	8.922.115
Rondônia	1.922.133	0,52	-42,73	917.121	1.005.012
Acre	1.116.381	0,30	-28,92	345.562	770.819
Amazonas	3.369.903	0,91	-42,81	2.144.946	1.224.957
Roraima	442.478	0,12	-43,33	244.861	197.616
Pará	8.688.200	2,36	-36,96	4.022.566	4.665.634
Amapá	547.874	0,15	-43,35	333.090	214.785
Tocantins	1.506.546	0,41	-36,82	663.254	843.293
NORDESTE	75.624.682	20,50	-43,21	31.349.798	44.274.884
Maranhão	12.090.873	3,28	-46,42	2.351.009	9.739.865
Piauí	5.208.348	1,41	-43,23	1.063.680	4.144.667
Ceará	11.186.599	3,03	-42,92	4.765.170	6.421.429
Rio Grande do Norte	3.844.580	1,04	-48,80	1.878.319	1.966.261
Paraíba	4.341.591	1,18	-39,86	1.793.320	2.548.271
Pernambuco	12.575.117	3,41	-41,66	6.374.850	6.200.267
Alagoas	4.373.341	1,19	-36,01	2.055.907	2.317.434
Sergipe	2.622.997	0,71	-33,13	1.538.383	1.084.613
Bahia	19.381.237	5,25	-44,27	9.529.160	9.852.077
SUDESTE	197.294.356	53,48	-31,06	187.071.194	10.223.162
Minas Gerais	31.480.796	8,53	-30,74	26.426.894	5.053.903
Espírito Santo	7.204.298	1,95	-32,44	5.919.248	1.285.050
Rio de Janeiro	34.195.289	9,27	-28,38	33.731.546	463.743
São Paulo	124.413.973	33,73	-31,76	120.993.507	3.420.466
SUL	59.242.956	16,06	-34,58	52.023.509	7.219.447
Paraná	17.519.289	4,75	-38,64	15.233.207	2.286.082
Santa Catarina	17.136.312	4,65	-30,67	15.505.640	1.630.672
Rio Grande do Sul	24.587.355	6,67	-34,07	21.284.661	3.302.693
CENTRO-OESTE	19.143.964	5,19	-37,79	14.990.743	4.153.221
Mato Grosso do Sul	3.226.176	0,87	-38,93	2.469.228	756.948
Mato Grosso	3.769.300	1,02	-26,75	2.696.270	1.073.030
Goiás	7.039.656	1,91	-41,55	5.038.558	2.001.098
Distrito Federal	5.108.832	1,38	-38,48	4.786.687	322.145

FONTE: DATAPREV, SUB, SINTESE.

GRUPOS DE ESPÉCIES	VALOR (R\$)				
	Total	% do total	Variação em relação ao mês anterior (%)	Clientela	
				Urbana	Rural
TOTAL	368.899.473	100,00	-35,21	294.106.643	74.792.829
BENEFÍCIOS DO RGPS	353.599.908	95,85	-34,96	278.807.079	74.792.829
Previdenciários	327.157.109	88,68	-35,81	253.323.017	73.834.091
Aposentadorias	143.874.169	39,00	-38,66	117.419.931	26.454.238
Idade	47.162.901	12,78	-41,70	21.776.239	25.386.662
Invalidez	15.101.393	4,09	-13,15	14.347.509	753.884
Tempo de Contribuição	81.609.874	22,12	-40,11	81.296.182	313.692
Pensões por Morte	44.622.949	12,10	-38,26	32.626.938	11.996.010
Auxílios	101.676.344	27,56	-23,81	94.165.963	7.510.381
Doença	99.796.636	27,05	-23,13	92.556.579	7.240.057
Acidente	269.618	0,07	-58,80	224.987	44.631
Reclusão	1.610.091	0,44	-45,58	1.384.398	225.693
Salário-Maternidade	36.983.610	10,03	-46,69	9.110.148	27.873.462
Abono de perm. em serviço	37	0,00	-93,28	37	-
Acidentários	26.442.799	7,17	-22,30	25.484.061	958.738
Aposentadorias por Invalidez	608.438	0,16	-19,98	599.865	8.573
Pensão por Morte	181.234	0,05	-51,42	180.093	1.141
Auxílio-Doença	21.684.570	5,88	-22,09	20.766.680	917.890
Auxílio-Acidente	3.933.519	1,07	-22,10	3.902.385	31.134
Auxílio-Suplementar	35.038	0,01	142,32	35.038	-
BENEFÍCIOS ASSISTENCIAIS	13.598.481	3,69	-42,55	13.598.481	-
Amparos Assistenciais (LOAS)	13.522.825	3,67	-42,56	13.522.825	-
Idoso	5.457.820	1,48	-40,49	5.457.820	-
Portador de Deficiência	8.065.005	2,19	-43,89	8.065.005	-
Pensões Mensais Vitalícias	75.241	0,02	-39,18	75.241	-
Rendas Mensais Vitalícias	415	0,00	-57,76	415	-
Idade	-	-	-100,00	-	-
Invalidez	415	0,00	-45,47	415	-
ENCARGOS PREVIDENCIÁRIOS DA UNIÃO (EPU) ⁽¹⁾	1.701.084	0,46	-18,27	1.701.084	-

FONTE: DATAPREV, SUB, SINTESE.

(1) Inclui as espécies: 20 - Pensão por morte de ex-diplomata; 22 - Pensão por morte estatutária;

26 - Pensão Especial (Lei nº 593/48); 37 - Aposentadoria de extranumerário da União; 38 - Aposentadoria da extinta

CAPIN; 56 - Pensão mensal vitalícia por síndrome de talidomida; 58 - Aposentadoria excepcional de anistiado;

59 - Pensão por morte excepcional do anistiado; 73 - Salário-família estatutário; 76 - Salário-família estatutário

da RFFSA; 89 - Pensão especial à vítima da hemodiálise Caruaru.

DISTRIBUIÇÃO PERCENTUAL DO VALOR TOTAL DE CRÉDITOS EMITIDOS NA CONCESSÃO, SEGUNDO AS UNIDADES DA FEDERAÇÃO

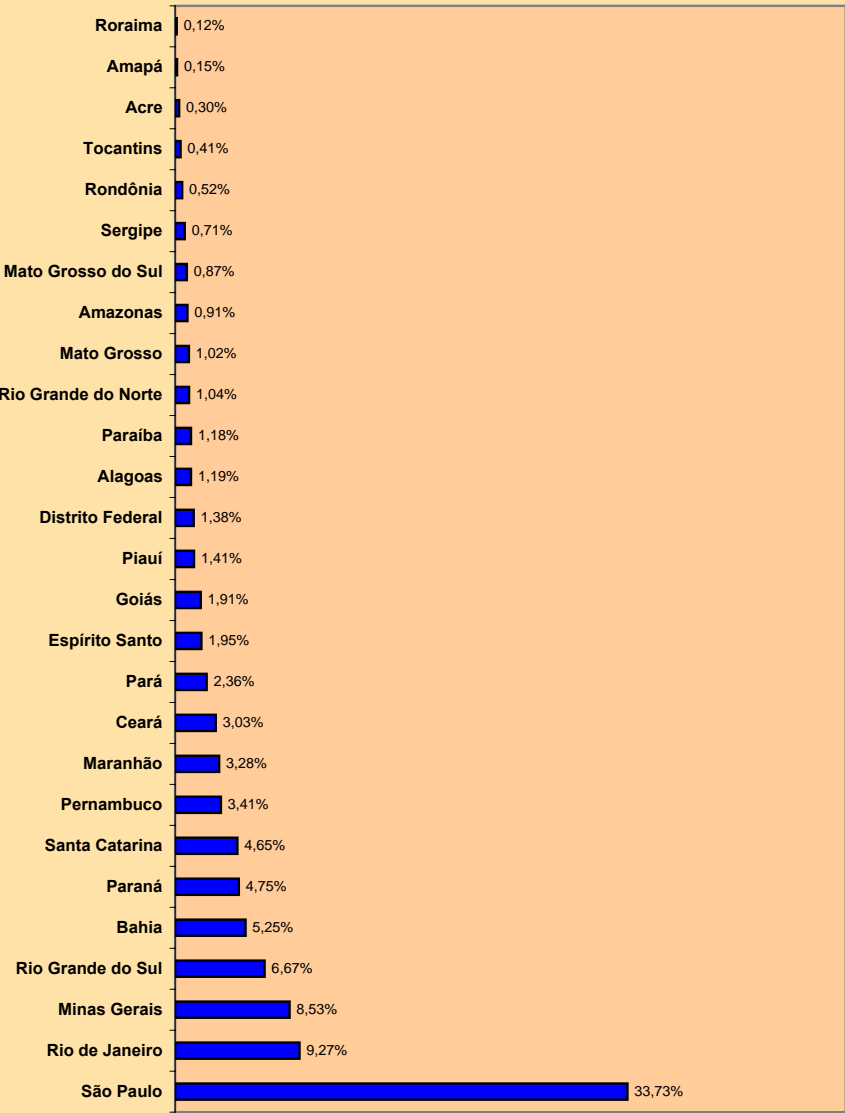

DISTRIBUIÇÃO PERCENTUAL DO VALOR DE CRÉDITOS EMITIDOS NA CONCESSÃO, SEGUNDO OS GRANDES GRUPOS

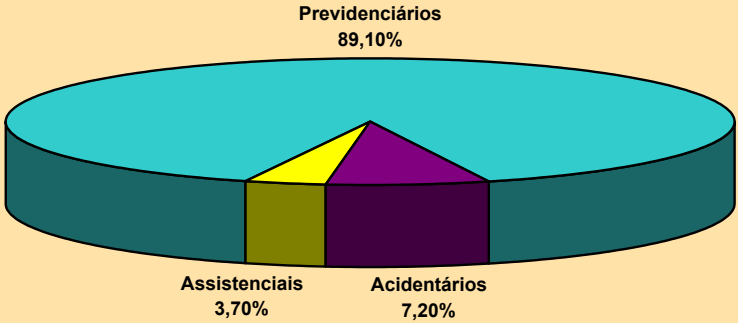

DISTRIBUIÇÃO PERCENTUAL DO VALOR DE CRÉDITOS EMITIDOS NA CONCESSÃO, SEGUNDO A CLIENTELA

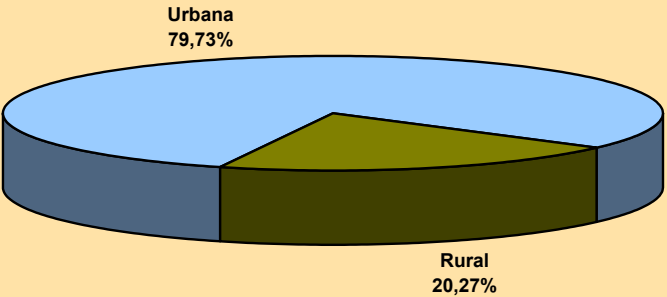

10 EVOLUÇÃO DE BENEFÍCIOS EMITIDOS – 2000/2009

ANOS/MESES		QUANTIDADE				VALOR (R\$)				VALOR MÉDIO (R\$)		
		Total	Variação em relação ao mês/ano anterior (%)	Clientela		Total	Variação em relação ao mês/ano anterior (%)	Clientela		Total	Clientela	
				Urbana	Rural			Urbana	Rural		Urbana	Rural
2000	Dezembro	19.572.748	3,92	13.078.876	6.493.872	5.364.699.869	12,70	4.375.083.465	989.616.405	274,09	334,52	152,39
2001	Dezembro	20.032.858	2,35	13.411.599	6.621.259	6.199.278.821	15,56	4.996.694.450	1.202.584.372	309,46	372,57	181,62
2002	Dezembro	21.125.512	5,45	14.255.920	6.869.592	7.308.508.521	17,89	5.924.679.597	1.383.828.925	345,96	415,59	201,44
2003	Dezembro	21.851.685	3,44	14.822.661	7.029.024	9.084.025.036	24,29	7.383.514.299	1.700.510.737	415,71	498,12	241,93
2004	Dezembro	23.146.969	5,93	15.956.087	7.190.882	10.407.503.789	14,57	8.529.413.309	1.878.090.480	449,63	534,56	261,18
2005	Dezembro	23.951.338	3,48	16.599.421	7.351.917	11.341.137.598	8,97	9.218.957.863	2.122.179.735	473,51	555,38	288,66
2006	Dezembro	24.593.390	2,68	17.088.587	7.504.803	12.635.504.461	11,41	10.181.274.305	2.454.230.156	513,78	595,79	327,02
2007	Dezembro	25.170.283	0,10	17.493.668	7.676.615	13.600.616.846	-32,48	10.921.267.175	2.679.349.671	540,34	624,30	349,03
2008	Total	–	–	–	–	221.012.520.806	27,83	176.759.822.573	44.252.698.234	–	–	–
	Janeiro	25.184.196	0,06	17.496.974	7.687.222	13.548.825.007	-0,38	10.879.134.223	2.669.690.784	537,99	621,77	347,29
	Fevereiro	25.261.793	0,31	17.562.346	7.699.447	13.628.397.988	0,59	10.955.559.908	2.672.838.080	539,49	623,81	347,15
	Março	25.316.962	0,22	17.612.819	7.704.143	14.669.680.850	7,64	11.728.546.613	2.941.134.237	579,44	665,91	381,76
	Abril	25.386.731	0,28	17.667.474	7.719.257	14.720.877.746	0,35	11.775.916.708	2.944.961.039	579,87	666,53	381,51
	Mai	25.524.381	0,54	17.773.295	7.751.086	14.818.285.499	0,66	11.861.062.567	2.957.222.932	580,55	667,35	381,52
	Junho	25.653.229	0,50	17.876.280	7.776.949	14.876.864.722	0,40	11.915.063.528	2.961.801.194	579,92	666,53	380,84
	Julho	25.714.314	0,24	17.918.233	7.796.081	14.967.013.169	0,61	11.990.388.809	2.976.624.360	582,05	669,17	381,81
	Agosto ⁽¹⁾	25.735.260	0,08	17.929.752	7.805.508	14.933.523.204	-0,22	11.955.371.908	2.978.151.296	580,27	666,79	381,54
	Agosto ⁽²⁾	25.735.260	0,08	17.929.752	7.805.508	21.946.568.552	46,63	17.405.421.788	4.541.146.764	852,78	970,76	581,79
	Setembro	25.890.917	0,60	18.047.532	7.843.385	15.096.683.357	-31,21	12.100.218.508	2.996.464.849	583,09	670,46	382,04
	Outubro	25.982.109	0,35	18.120.654	7.861.455	15.176.784.151	0,53	12.170.880.571	3.005.903.580	584,12	671,66	382,36
	Novembro ⁽¹⁾	26.019.386	0,50	18.142.976	7.876.410	15.104.356.760	-0,48	12.106.079.462	2.998.277.299	580,50	667,26	380,67
	Novembro ⁽²⁾	26.019.386	0,14	18.142.976	7.876.410	22.319.120.303	47,06	17.734.664.376	4.584.455.927	857,79	977,49	582,05
	Dezembro	26.095.625	0,29	18.193.777	7.901.848	15.205.539.497	-31,87	12.181.513.603	3.024.025.894	582,69	669,54	382,70
2009	Janeiro	26.118.251	0,09	18.203.833	7.914.418	15.275.517.500	0,46	12.243.545.942	3.031.971.558	584,86	672,58	383,09
	Subtotal ⁽³⁾	–	–	–	–	15.275.517.500	12,74	12.243.545.942	3.031.971.558	–	–	–

FONTE: DATAPREV, SUB, SINTESE.

(1) Valores sem a parcela relativa ao abono anual (13º salário). (2) Inclui a parcela relativa ao abono anual (13º salário).

(3) A variação corresponde à razão entre o acumulado de 2008 e o correspondente de 2007.

EVOLUÇÃO DO VALOR ACUMULADO DE BENEFÍCIOS EMITIDOS – 2000 A 2009 (EM R\$ MIL CONSTANTES)

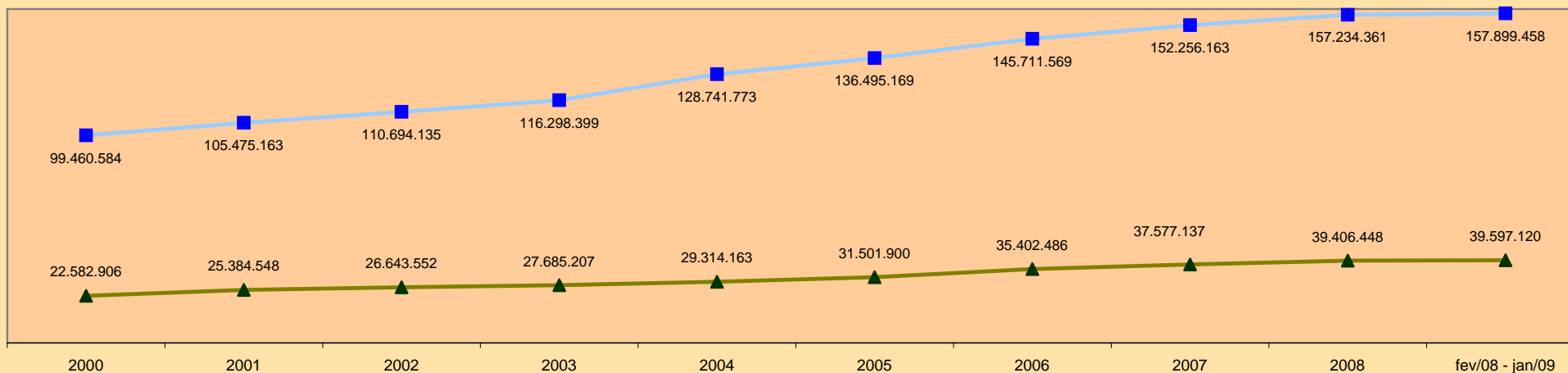

Valores expressos em reais constantes, atualizados pelo INPC mensal, a preços de janeiro de 2009

—■— Urbana —▲— Rural

EVOLUÇÃO MENSAL DO VALOR DE BENEFÍCIOS EMITIDOS - 2008/2009 (R\$ MIL)

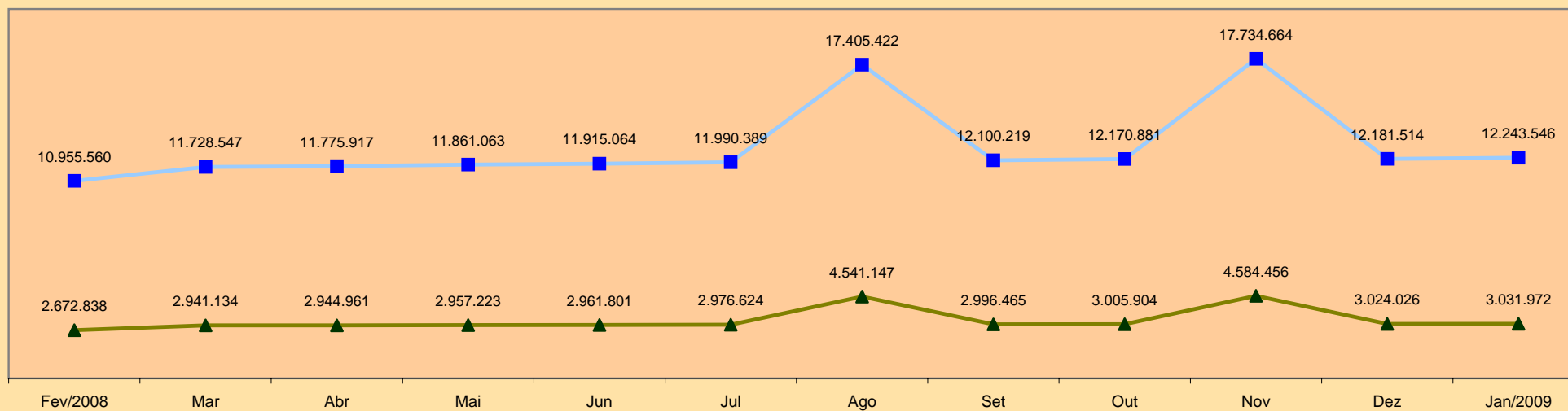

—■— Urbana —▲— Rural

11

BENEFÍCIOS EMITIDOS, SEGUNDO OS GRUPOS DE ESPÉCIES

GRUPOS DE ESPÉCIES	QUANTIDADE							VALOR (R\$)							VALOR MÉDIO (R\$)		
	Total	% do total	% do grupo	% do sub-grupo	Variação em relação ao mês anterior (em %)	Clientela		Total	% do total	% do grupo	% do sub-grupo	Variação em relação ao mês anterior (em %)	Clientela		TOTAL	Clientela	
						Urbana	Rural									Urbana	Rural
TOTAL	26.118.251	100,00			0,09	18.203.833	7.914.418	15.275.517.500	100,00			0,46	12.243.545.942	3.031.971.558	584,86	672,58	383,09
BENEFÍCIOS DO RGPS	22.783.901	87,23	100,00		0,03	15.031.397	7.752.504	13.881.542.059	90,87	100,00		0,46	10.916.688.960	2.964.853.099	609,27	726,26	382,44
Previdenciários	21.984.215	84,17	96,49	100,00	0,05	14.259.892	7.724.323	13.448.646.953	88,04	96,88	100,00	0,48	10.493.742.667	2.954.904.286	611,74	735,89	382,55
Aposentadorias	14.502.404	55,53	63,65	65,97	0,34	8.917.453	5.584.951	9.243.872.657	60,51	66,59	68,73	0,77	7.106.335.296	2.137.537.361	637,40	796,90	382,73
Idade	7.526.141	28,82	33,03	34,23	0,35	2.385.145	5.140.996	3.263.089.336	21,36	23,51	24,26	0,49	1.299.741.881	1.963.347.455	433,57	544,93	381,90
Invalidez	2.841.726	10,88	12,47	12,93	0,22	2.410.531	431.195	1.577.006.643	10,32	11,36	11,73	0,76	1.410.556.153	166.450.490	554,95	585,16	386,02
Tempo de Contribuição	4.134.537	15,83	18,15	18,81	0,40	4.121.777	12.760	4.403.776.677	28,83	31,72	32,75	0,99	4.396.037.262	7.739.415	1.065,12	1.066,54	606,54
Pensões por Morte	6.287.094	24,07	27,59	28,60	0,20	4.286.897	2.000.197	3.386.731.050	22,17	24,40	25,18	0,57	2.622.150.640	764.580.410	538,68	611,67	382,25
Auxílios	1.140.218	4,37	5,00	5,19	-4,10	1.016.589	123.629	797.077.400	5,22	5,74	5,93	-3,14	749.332.666	47.744.735	699,06	737,10	386,19
Doença	1.095.589	4,19	4,81	4,98	-4,29	982.264	113.325	777.950.655	5,09	5,60	5,78	-3,23	732.945.878	45.004.777	710,08	746,18	397,13
Acidente	22.208	0,09	0,10	0,10	1,36	14.756	7.452	7.741.716	0,05	0,06	0,06	1,25	6.180.475	1.561.241	348,60	418,84	209,51
Reclusão	22.421	0,09	0,10	0,10	0,20	19.569	2.852	11.385.030	0,07	0,08	0,08	0,23	10.206.313	1.178.717	507,78	521,56	413,29
Salário-Maternidade	53.549	0,21	0,24	0,24	-1,84	38.003	15.546	20.587.424	0,13	0,15	0,15	0,67	15.545.643	5.041.781	384,46	409,06	324,31
Outros ⁽¹⁾	950	0,00	0,00	0,00	-4,71	950	—	378.422	0,00	0,00	0,00	-4,72	378.422	—	398,34	398,34	—
Acidentários	799.686	3,06	3,51	100,00	-0,48	771.505	28.181	432.895.107	2,83	3,12	100,00	-0,13	422.946.293	9.948.813	541,33	548,21	353,03
Aposentadorias por Invalidez	153.954	0,59	0,68	19,25	0,45	144.194	9.760	112.947.497	0,74	0,81	26,09	0,59	109.116.733	3.830.764	733,64	756,74	392,50
Pensão por Morte	127.887	0,49	0,56	15,99	-0,08	123.434	4.453	82.685.270	0,54	0,60	19,10	0,56	80.874.517	1.810.753	646,55	655,20	406,64
Auxílio-Doença	166.245	0,64	0,73	20,79	-2,58	158.172	8.073	125.860.397	0,82	0,91	29,07	-1,41	122.802.212	3.058.185	757,08	776,38	378,82
Auxílio-Acidente	272.825	1,04	1,20	34,12	0,12	266.930	5.895	102.246.046	0,67	0,74	23,62	0,16	100.996.934	1.249.112	374,77	378,36	211,89
Auxílio-Suplementar	78.775	0,30	0,35	9,85	-0,45	78.775	—	9.155.897	0,06	0,07	2,12	-0,49	9.155.897	—	116,23	116,23	—
BENEFÍCIOS ASSISTENCIAIS	3.326.651	12,74	100,00		0,45	3.164.737	161.914	1.383.446.648	9,06	100,00		0,45	1.316.328.189	67.118.459	415,87	415,94	414,53
Amparos Assistenciais (LOAS)	2.952.721	11,31	88,76	100,00	0,62	2.952.721	—	1.223.644.801	8,01	88,45	100,00	0,62	1.223.644.801	—	414,41	414,41	—
Idoso	1.432.494	5,48	43,06	48,51	0,61	1.432.494	—	593.933.636	3,89	42,93	48,54	0,61	593.933.636	—	414,62	414,62	—
Portador de Deficiência	1.520.227	5,82	45,70	51,49	0,63	1.520.227	—	629.711.166	4,12	45,52	51,46	0,63	629.711.166	—	414,22	414,22	—
Pensões Mensais Vitalícias	15.215	0,06	0,46		-0,30	15.215	—	11.192.890	0,07	0,81		0,05	11.192.890	—	735,65	735,65	—
Rendas Mensais Vitalícias	358.715	1,37	10,78	100,00	-0,93	196.801	161.914	148.608.957	0,97	10,74	100,00	-0,93	81.490.498	67.118.459	414,28	414,08	414,53
Idade	99.627	0,38	2,99	27,77	-1,31	48.902	50.725	41.326.501	0,27	2,99	27,81	-1,31	20.280.864	21.045.637	414,81	414,72	414,90
Invalidez	259.088	0,99	7,79	72,23	-0,79	147.899	111.189	107.282.455	0,70	7,75	72,19	-0,79	61.209.634	46.072.822	414,08	413,86	414,36
ENCARGOS PREVIDENCIÁRIOS DA UNIÃO (EPU) ⁽²⁾	7.699	0,03			1,40	7.699	—	10.528.792	0,07			0,96	10.528.792	—	1.367,55	1.367,55	—

FONTE: DATAPREV, SUB, SÍNTESE.

(1) Inclui as espécies: 47 - Abono de permanência em serviço 25%; 48 - Abono de permanência em serviço 20%; 68 - Pecúlio especial de aposentadoria; 79 - Abono de servidor aposentado pela autarquia empregadora. (2) Inclui as espécies: 22 - Pensão por morte estatutária; 26 - Pensão Especial (Lei nº 593/48); 37 - Aposentadoria de extranumerário da União; 38 - Aposentadoria da extinta CAPIN; 54 - Pensão especial vitalícia (Lei nº 9.793); 56 - Pensão mensal vitalícia por síndrome de talidomida; 58 - Aposentadoria excepcional de anistiado; 59 - Pensão por morte excepcional do anistiado; 60 - Pensão especial mensal vitalícia; 76 - Salário-família estatutário da RFFSA; 89 - Pensão especial à vítima da hemodiálise Caruaru. Não inclui os complementos de EPU.

DISTRIBUIÇÃO PERCENTUAL DA QUANTIDADE DE BENEFÍCIOS EMITIDOS POR GRUPOS DE ESPÉCIES, SEGUNDO AS MAIORES QUANTIDADES

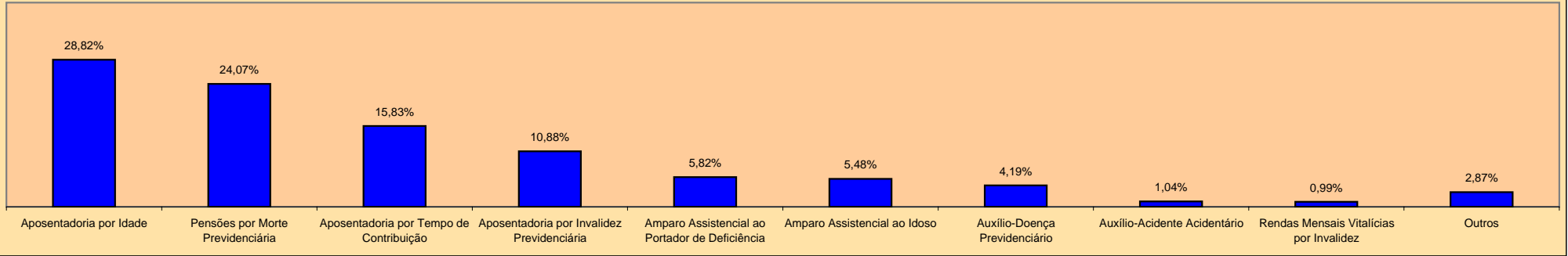

DISTRIBUIÇÃO PERCENTUAL DO VALOR DE BENEFÍCIOS EMITIDOS POR GRUPOS DE ESPÉCIES, SEGUNDO OS MAIORES VALORES

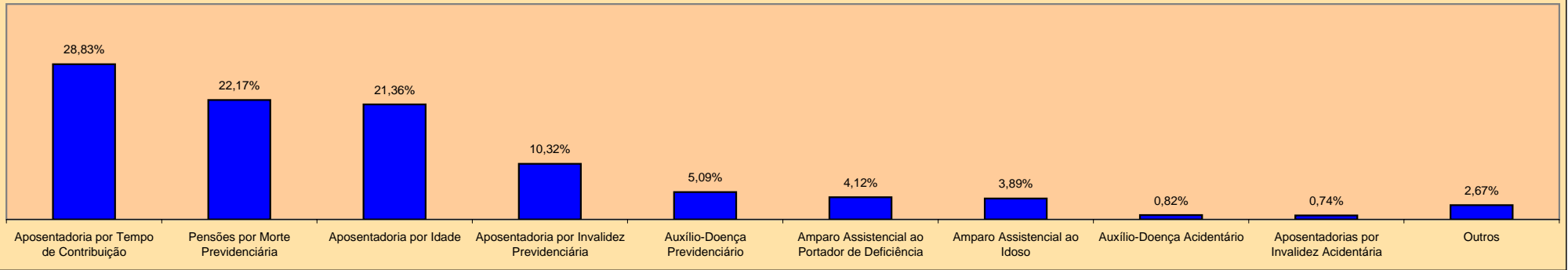

DISTRIBUIÇÃO DA QUANTIDADE DE BENEFÍCIOS EMITIDOS, SEGUNDO A CLIENTELA

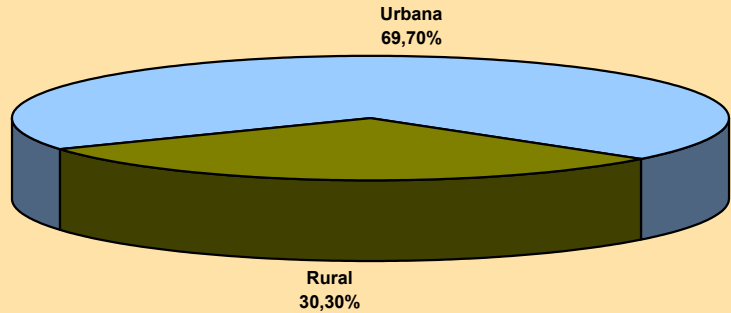

DISTRIBUIÇÃO DO VALOR DE BENEFÍCIOS EMITIDOS, SEGUNDO A CLIENTELA

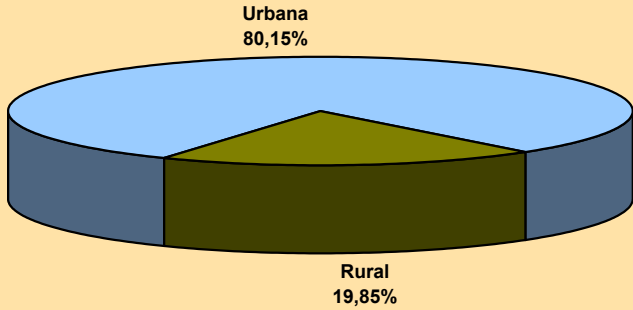

12

BENEFÍCIOS EMITIDOS POR GRANDES GRUPOS, SEGUNDO AS FAIXAS DE VALOR

FAIXAS DE VALOR (EM PISOS PREVIDENCIÁRIOS)	QUANTIDADE						VALOR (R\$)					
	Total	% sobre o total	% Acumulado	Benefícios do RGPS	Benefícios Assistenciais	EPU	Total	% sobre o total	% Acumulado	Benefícios do RGPS	Benefícios Assistenciais	EPU
TOTAL	26.118.251	100,00	—	22.783.901	3.326.651	7.699	16.361.986.295	100,00	—	14.965.563.584	1.385.513.637	10.909.074
< 1	599.623	2,30	2,30	595.058	4.429	136	125.074.812	0,76	0,76	124.511.179	532.003	31.630
= 1	17.244.427	66,02	68,32	13.933.542	3.307.011	3.874	7.156.437.205	43,74	44,50	5.782.419.930	1.372.409.565	1.607.710
1 - 2	3.473.307	13,30	81,62	3.456.354	15.202	1.751	2.084.178.354	12,74	57,24	2.070.462.240	12.562.510	1.153.605
2 - 3	1.894.288	7,25	88,87	1.893.975	7	306	1.935.872.946	11,83	69,07	1.935.552.524	6.745	313.677
3 - 4	1.447.662	5,54	94,41	1.447.354	2	306	2.090.216.957	12,77	81,85	2.089.761.316	2.815	452.826
4 - 5	907.040	3,47	97,89	906.811	—	229	1.679.676.865	10,27	92,11	1.679.242.573	—	434.291
5 - 6	464.371	1,78	99,66	464.217	—	154	1.027.931.014	6,28	98,40	1.027.581.114	—	349.900
6 - 7	65.080	0,25	99,91	64.959	—	121	171.044.993	1,05	99,44	170.721.162	—	323.831
7 - 8	12.187	0,05	99,96	12.100	—	87	36.875.389	0,23	99,67	36.603.480	—	271.909
8 - 9	3.132	0,01	99,97	3.067	—	65	11.066.121	0,07	99,73	10.839.087	—	227.034
9 - 10	2.178	0,01	99,98	2.107	—	71	8.493.993	0,05	99,79	8.214.900	—	279.093
10 - 20	4.006	0,02	100,00	3.655	—	351	22.637.909	0,14	99,92	20.547.447	—	2.090.462
20 - 30	591	0,00	100,00	445	—	146	5.866.663	0,04	99,96	4.394.598	—	1.472.065
30 - 40	182	0,00	100,00	130	—	52	2.604.218	0,02	99,98	1.836.125	—	768.093
40 - 50	57	0,00	100,00	48	—	9	1.054.191	0,01	99,98	880.282	—	173.909
50 - 60	112	0,00	100,00	71	—	41	2.668.027	0,02	100,00	1.708.988	—	959.039
60 - 70	2	0,00	100,00	2	—	—	53.137	0,00	100,00	53.137	—	—
70 - 80	3	0,00	100,00	3	—	—	94.162	0,00	100,00	94.162	—	—
80 - 90	—	—	100,00	—	—	—	—	—	100,00	—	—	—
90 - 100	—	—	100,00	—	—	—	—	—	100,00	—	—	—
> 100	3	0,00	100,00	3	—	—	139.339	0,00	100,00	139.339	—	—

FONTE: DATAPREV, SUB, SINTESE.

Nota: O valor total dos créditos emitidos desta tabela é diferente dos valores totais constantes nas tabelas 10, 11, 15 e 16, por apresentar os dados referentes ao valor da Mensalidade Reajustada (Valor MR), não incluindo outros créditos de natureza eventual e os descontos.

13

BENEFÍCIOS EMITIDOS POR CLIENTELA E GRANDES GRUPOS, SEGUNDO AS FAIXAS DE VALOR

FAIXAS DE VALOR (em pisos previdenciários)	CLIENTELA URBANA								CLIENTELA RURAL					
	Quantidade				Valor (R\$)				Quantidade			Valor (R\$)		
	Total	Benefícios do RGPS	Benefícios Assistenciais	EPU	Total	Benefícios do RGPS	Benefícios Assistenciais	EPU	Total	Benefícios do RGPS	Benefícios Assistenciais	Total	Benefícios do RGPS	Benefícios Assistenciais
TOTAL	18.203.832	15.031.396	3.164.737	7.699	13.068.959.866	11.739.683.762	1.318.367.030	10.909.074	7.914.419	7.752.505	161.914	3.293.026.429	3.225.879.821	67.146.607
< 1	553.522	549.121	4.265	136	116.250.239	115.706.963	511.645	31.630	46.101	45.937	164	8.824.574	8.804.216	20.357
= 1	9.438.854	6.289.719	3.145.261	3.874	3.917.124.410	2.610.233.385	1.305.283.315	1.607.710	7.805.573	7.643.823	161.750	3.239.312.795	3.172.186.545	67.126.250
1 - 2	3.425.099	3.408.146	15.202	1.751	2.056.743.824	2.043.027.710	12.562.510	1.153.605	48.208	48.208	—	27.434.529	27.434.529	—
2 - 3	1.884.511	1.884.198	7	306	1.926.131.505	1.925.811.083	6.745	313.677	9.777	9.777	—	9.741.440	9.741.440	—
3 - 4	1.444.709	1.444.401	2	306	2.086.035.647	2.085.580.005	2.815	452.826	2.953	2.953	—	4.181.311	4.181.311	—
4 - 5	905.727	905.498	—	229	1.677.245.524	1.676.811.233	—	434.291	1.313	1.313	—	2.431.340	2.431.340	—
5 - 6	463.913	463.759	—	154	1.026.929.318	1.026.579.418	—	349.900	458	458	—	1.001.696	1.001.696	—
6 - 7	65.050	64.929	—	121	170.965.288	170.641.457	—	323.831	30	30	—	79.704	79.704	—
7 - 8	12.182	12.095	—	87	36.859.798	36.587.888	—	271.909	5	5	—	15.592	15.592	—
8 - 9	3.131	3.066	—	65	11.062.674	10.835.640	—	227.034	1	1	—	3.447	3.447	—
9 - 10	2.178	2.107	—	71	8.493.993	8.214.900	—	279.093	—	—	—	—	—	—
10 - 20	4.006	3.655	—	351	22.637.909	20.547.447	—	2.090.462	—	—	—	—	—	—
20 - 30	591	445	—	146	5.866.663	4.394.598	—	1.472.065	—	—	—	—	—	—
30 - 40	182	130	—	52	2.604.218	1.836.125	—	768.093	—	—	—	—	—	—
40 - 50	57	48	—	9	1.054.191	880.282	—	173.909	—	—	—	—	—	—
50 - 60	112	71	—	41	2.668.027	1.708.988	—	959.039	—	—	—	—	—	—
60 - 70	2	2	—	—	53.137	53.137	—	—	—	—	—	—	—	—
70 - 80	3	3	—	—	94.162	94.162	—	—	—	—	—	—	—	—
80 - 90	—	—	—	—	—	—	—	—	—	—	—	—	—	—
90 - 100	—	—	—	—	—	—	—	—	—	—	—	—	—	—
> 100	3	3	—	—	139.339	139.339	—	—	—	—	—	—	—	—

FONTE: DATAPREV, SUB, SINTESE.

Nota: O valor total dos créditos emitidos desta tabela é diferente dos valores totais constantes nas tabelas 10, 11, 15 e 16, por apresentar os dados referentes ao valor da Mensalidade Reajustada (Valor MR), não incluindo outros créditos de natureza eventual e os descontos.

DISTRIBUIÇÃO DA QUANTIDADE DE BENEFÍCIOS EMITIDOS POR CLIENTELA, SEGUNDO AS FAIXAS DE VALOR (EM %)

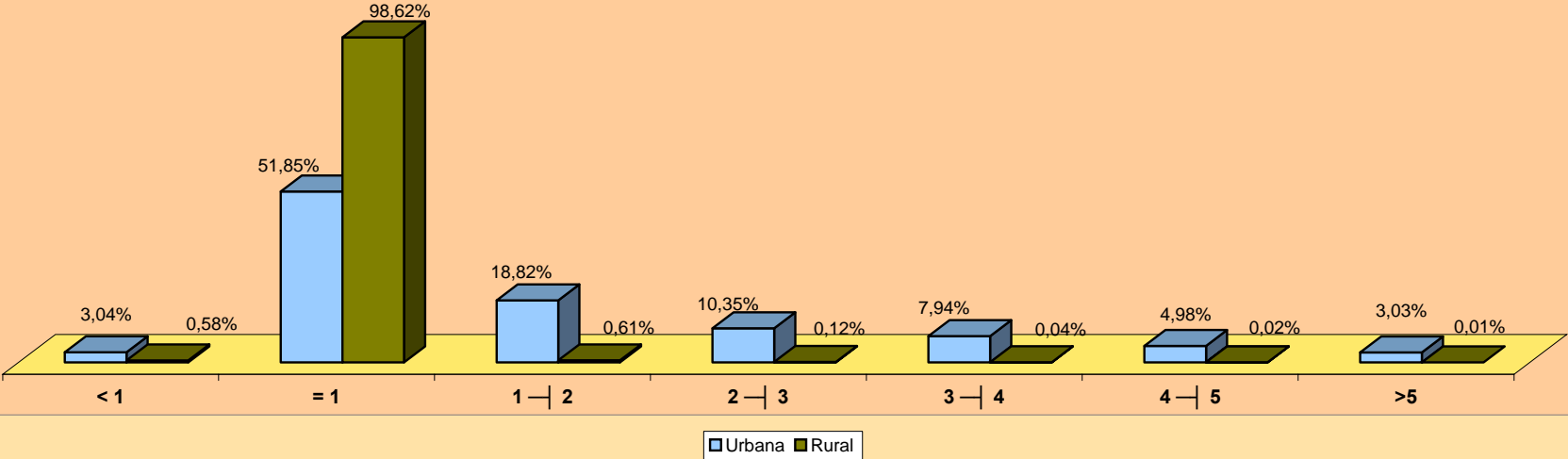

DISTRIBUIÇÃO DO VALOR DE BENEFÍCIOS EMITIDOS POR CLIENTELA, SEGUNDO AS FAIXAS DE VALOR (EM %)

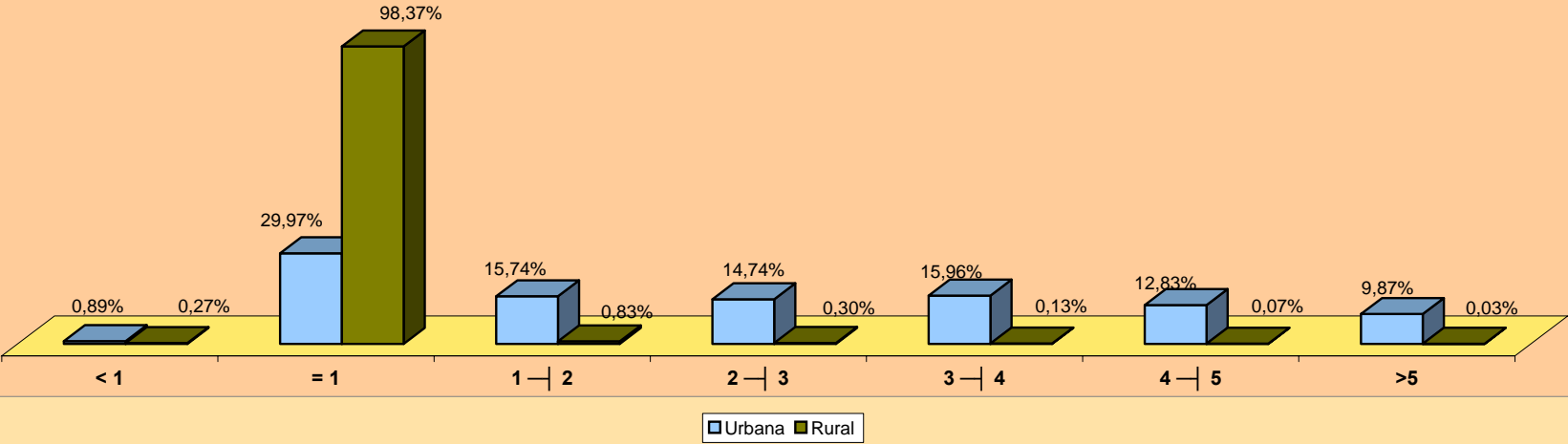

14

BENEFÍCIOS EMITIDOS POR FAIXAS DE VALOR, SEGUNDO AS UNIDADES DA FEDERAÇÃO

GRANDES REGIÕES E UNIDADES DA FEDERAÇÃO	QUANTIDADE						VALOR (EM R\$)					
	Faixas de valor (em pisos previdenciários)						Faixas de valor (em pisos previdenciários)					
	Total	< 1	= 1	1 a 5	5 a 10	> 10	Total	< 1	= 1	1 a 5	5 a 10	> 10
BRASIL	26.118.251	599.623	17.244.427	7.722.297	546.948	4.956	16.361.986.295	125.074.812	7.156.437.205	7.789.945.121	1.255.411.510	35.117.646
NORTE	1.255.420	16.822	1.064.274	162.044	12.158	122	628.458.505	3.565.557	441.673.710	154.044.868	28.334.031	840.339
Rondônia	159.833	3.323	139.385	16.381	730	14	73.984.777	710.960	57.844.775	13.630.731	1.720.451	77.859
Acre	64.220	1.105	49.105	13.577	433	–	33.474.350	216.923	20.378.575	11.865.306	1.013.547	–
Amazonas	218.031	2.738	175.873	36.370	3.018	32	117.044.169	579.362	72.987.295	36.273.102	7.023.759	180.651
Roraima	27.707	325	24.295	2.888	199	–	13.221.722	65.751	10.082.425	2.601.389	472.156	–
Pará	614.388	7.717	521.515	78.054	7.027	75	311.744.640	1.652.835	216.428.725	76.732.528	16.353.038	577.513
Amapá	36.858	484	31.740	4.410	224	–	17.926.967	100.909	13.172.100	4.141.365	512.592	–
Tocantins	134.383	1.130	122.361	10.364	527	1	61.061.881	238.816	50.779.815	8.800.446	1.238.489	4.315
NORDESTE	7.120.087	117.561	6.109.710	821.243	70.495	1.078	3.532.190.135	23.994.798	2.535.529.650	799.326.019	166.017.511	7.322.157
Maranhão	752.197	5.400	704.428	39.054	3.278	37	338.920.316	1.095.460	292.337.620	37.474.607	7.730.944	281.684
Piauí	466.714	4.624	432.814	27.073	2.174	29	211.305.971	917.579	179.617.810	25.421.526	5.170.077	178.979
Ceará	1.138.364	17.805	1.004.981	105.363	10.014	201	549.544.042	3.606.333	417.067.115	103.647.113	23.966.248	1.257.233
Rio Grande do Norte	447.978	9.210	383.618	50.994	4.046	110	219.072.165	1.817.386	159.201.470	47.749.372	9.626.517	677.420
Paraíba	579.482	9.472	513.063	52.962	3.908	77	272.846.814	1.840.612	212.921.145	48.265.421	9.330.307	489.329
Pernambuco	1.231.757	28.672	992.659	193.863	16.239	324	647.684.037	5.872.126	411.953.485	188.993.681	38.500.607	2.364.137
Alagoas	390.850	5.245	331.374	50.835	3.353	43	193.340.285	1.081.346	137.520.210	46.546.498	7.906.641	285.589
Sergipe	241.769	5.107	198.867	34.638	3.120	37	125.362.988	1.000.654	82.529.805	34.254.212	7.312.815	265.503
Bahia	1.870.976	32.026	1.547.906	266.461	24.363	220	974.113.519	6.763.300	642.380.990	266.973.589	56.473.357	1.522.282
SUDESTE	11.776.436	343.150	6.205.231	4.865.624	359.545	2.886	8.533.756.851	71.519.776	2.575.170.865	5.046.526.570	819.772.572	20.767.068
Minas Gerais	2.973.593	64.306	2.080.666	782.530	45.654	437	1.742.864.141	13.503.865	863.476.390	758.326.028	104.700.311	2.857.548
Espírito Santo	461.587	12.274	312.170	127.777	9.301	65	279.652.821	2.625.822	129.550.550	125.736.652	21.312.794	427.002
Rio de Janeiro	2.424.089	93.737	1.185.346	1.054.287	89.294	1.425	1.832.100.328	17.674.874	491.918.590	1.105.742.539	206.295.139	10.469.186
São Paulo	5.917.167	172.833	2.627.049	2.901.030	215.296	959	4.679.139.560	37.715.214	1.090.225.335	3.056.721.351	487.464.327	7.013.333
SUL	4.611.333	97.295	2.860.219	1.573.245	79.946	628	2.897.950.126	20.705.157	1.186.990.885	1.502.343.227	183.582.131	4.328.725
Paraná	1.509.950	25.982	1.014.939	446.990	21.853	186	899.576.885	5.591.622	421.199.685	421.098.102	50.346.801	1.340.675
Santa Catarina	1.026.529	25.523	579.726	401.860	19.276	144	670.775.453	5.527.271	240.586.290	379.491.558	44.306.373	863.961
Rio Grande do Sul	2.074.854	45.790	1.265.554	724.395	38.817	298	1.327.597.788	9.586.265	525.204.910	701.753.567	88.928.957	2.124.090
CENTRO-OESTE	1.354.975	24.795	1.004.993	300.141	24.804	242	769.630.678	5.289.525	417.072.095	287.704.437	57.705.264	1.859.358
Mato Grosso do Sul	263.217	5.029	197.820	57.390	2.954	24	141.564.198	1.091.766	82.095.300	51.392.048	6.828.244	156.841
Mato Grosso	270.196	4.057	220.379	43.482	2.264	14	135.732.627	887.673	91.457.285	38.013.130	5.290.431	84.109
Goiás	532.569	8.820	413.654	102.831	7.212	52	285.880.760	1.854.279	171.666.410	95.187.766	16.813.512	358.793
Distrito Federal	288.993	6.889	173.140	96.438	12.374	152	206.453.093	1.455.807	71.853.100	103.111.493	28.773.077	1.259.615

FONTE: DATAPREV, SUB, SÍNTESE.

Nota: O valor total dos créditos emitidos desta tabela é diferente dos valores totais constantes nas tabelas 10, 11, 15 e 16, por apresentar os dados referentes ao valor da Mensalidade Reajustada (Valor MR), não incluindo outros créditos de natureza eventual e os descontos.

15

BENEFÍCIOS EMITIDOS, SEGUNDO AS UNIDADES DA FEDERAÇÃO

GRANDES REGIÕES E UNIDADES DA FEDERAÇÃO	QUANTIDADE					VALOR (R\$)					VALOR MÉDIO (R\$)		
	Total	% do total	Variação em relação ao mês anterior (%)	Clientela		Total	% do total	Variação em relação ao mês anterior (%)	Clientela		Total	Clientela	
				Urbana	Rural				Urbana	Rural		Urbana	Rural
BRASIL	26.118.251	100,00	0,09	18.203.832	7.914.419	15.275.517.500	100,00	0,46	12.243.545.803	3.031.971.698	584,86	672,58	383,09
NORTE	1.255.420	4,81	0,20	630.609	624.811	576.424.050	3,77	0,42	346.562.251	229.861.800	459,15	549,57	367,89
Rondônia	159.833	0,61	0,07	63.212	96.621	68.951.904	0,45	0,45	32.254.283	36.697.621	431,40	510,26	379,81
Acre	64.220	0,25	0,47	34.287	29.933	30.885.994	0,20	0,78	19.769.108	11.116.886	480,94	576,58	371,39
Amazonas	218.031	0,83	-0,01	136.871	81.160	108.057.958	0,71	0,20	78.055.317	30.002.641	495,61	570,28	369,67
Roraima	27.707	0,11	0,02	13.221	14.486	12.210.857	0,08	0,41	6.822.286	5.388.570	440,71	516,02	371,98
Pará	614.388	2,35	0,14	307.415	306.973	283.152.698	1,85	0,31	172.279.079	110.873.620	460,87	560,41	361,18
Amapá	36.858	0,14	1,16	24.103	12.755	16.738.149	0,11	1,38	11.992.648	4.745.502	454,13	497,56	372,05
Tocantins	134.383	0,51	0,59	51.500	82.883	56.426.490	0,37	0,87	25.389.530	31.036.960	419,89	493,00	374,47
NORDESTE	7.120.087	27,26	0,18	3.343.472	3.776.615	3.259.384.566	21,34	0,39	1.843.844.811	1.415.539.756	457,77	551,48	374,82
Maranhão	752.197	2,88	0,35	246.881	505.316	308.495.044	2,02	0,58	122.978.430	185.516.614	410,13	498,13	367,13
Piauí	466.714	1,79	0,20	152.268	314.446	194.524.380	1,27	0,35	75.980.733	118.543.647	416,80	498,99	376,99
Ceará	1.138.364	4,36	0,21	489.550	648.814	507.609.473	3,32	0,42	264.755.387	242.854.086	445,91	540,81	374,30
Rio Grande do Norte	447.978	1,72	0,09	212.588	235.390	200.249.177	1,31	0,31	112.813.501	87.435.676	447,01	530,67	371,45
Paraíba	579.482	2,22	0,19	254.704	324.778	251.358.499	1,65	0,41	128.675.253	122.683.246	433,76	505,20	377,74
Pernambuco	1.231.757	4,72	0,23	706.335	525.422	598.103.247	3,92	0,52	400.907.280	197.195.967	485,57	567,59	375,31
Alagoas	390.850	1,50	0,35	240.910	149.940	178.043.859	1,17	0,73	122.144.373	55.899.486	455,53	507,01	372,81
Sergipe	241.769	0,93	0,40	131.441	110.328	116.281.180	0,76	0,62	74.714.534	41.566.646	480,96	568,43	376,76
Bahia	1.870.976	7,16	0,00	908.795	962.181	904.719.708	5,92	0,16	540.875.320	363.844.387	483,55	595,16	378,15
SUDESTE	11.776.436	45,09	0,02	10.147.854	1.628.582	7.995.805.730	52,34	0,49	7.350.169.992	645.635.738	678,97	724,31	396,44
Minas Gerais	2.973.593	11,39	0,08	2.082.385	891.208	1.634.635.481	10,70	0,42	1.285.453.911	349.181.570	549,72	617,30	391,81
Espírito Santo	461.587	1,77	-0,18	309.406	152.181	260.641.650	1,71	0,25	201.550.386	59.091.264	564,66	651,41	388,30
Rio de Janeiro	2.424.089	9,28	-0,14	2.345.752	78.337	1.711.697.624	11,21	0,44	1.680.671.281	31.026.343	706,12	716,47	396,06
São Paulo	5.917.167	22,66	0,07	5.410.311	506.856	4.388.830.975	28,73	0,56	4.182.494.414	206.336.561	741,71	773,06	407,09
SUL	4.611.333	17,66	0,05	3.149.212	1.462.121	2.722.668.322	17,82	0,44	2.145.140.049	577.528.273	590,43	681,17	394,99
Paraná	1.509.950	5,78	-0,09	936.492	573.458	843.286.654	5,52	0,23	617.595.055	225.691.600	558,49	659,48	393,56
Santa Catarina	1.026.529	3,93	0,22	730.884	295.645	629.515.152	4,12	0,69	512.950.362	116.564.790	613,25	701,82	394,27
Rio Grande do Sul	2.074.854	7,94	0,07	1.481.836	593.018	1.249.866.516	8,18	0,46	1.014.594.632	235.271.884	602,39	684,69	396,74
CENTRO-OESTE	1.354.975	5,19	0,19	932.685	422.290	721.234.832	4,72	0,49	557.828.700	163.406.132	532,29	598,09	386,95
Mato Grosso do Sul	263.217	1,01	0,02	176.450	86.767	131.551.308	0,86	0,25	98.047.851	33.503.457	499,78	555,67	386,13
Mato Grosso	270.196	1,03	0,08	159.673	110.523	126.527.695	0,83	0,23	84.132.722	42.394.973	468,28	526,91	383,59
Goiás	532.569	2,04	0,34	358.769	173.800	267.574.692	1,75	0,69	199.990.130	67.584.563	502,42	557,43	388,86
Distrito Federal	288.993	1,11	0,16	237.793	51.200	195.581.136	1,28	0,53	175.657.997	19.923.139	676,77	738,70	389,12

FONTE: DATAPREV, SUB, SÍNTESE.

VALOR MÉDIO DE BENEFÍCIOS EMITIDOS, SEGUNDO AS UNIDADES DA FEDERAÇÃO

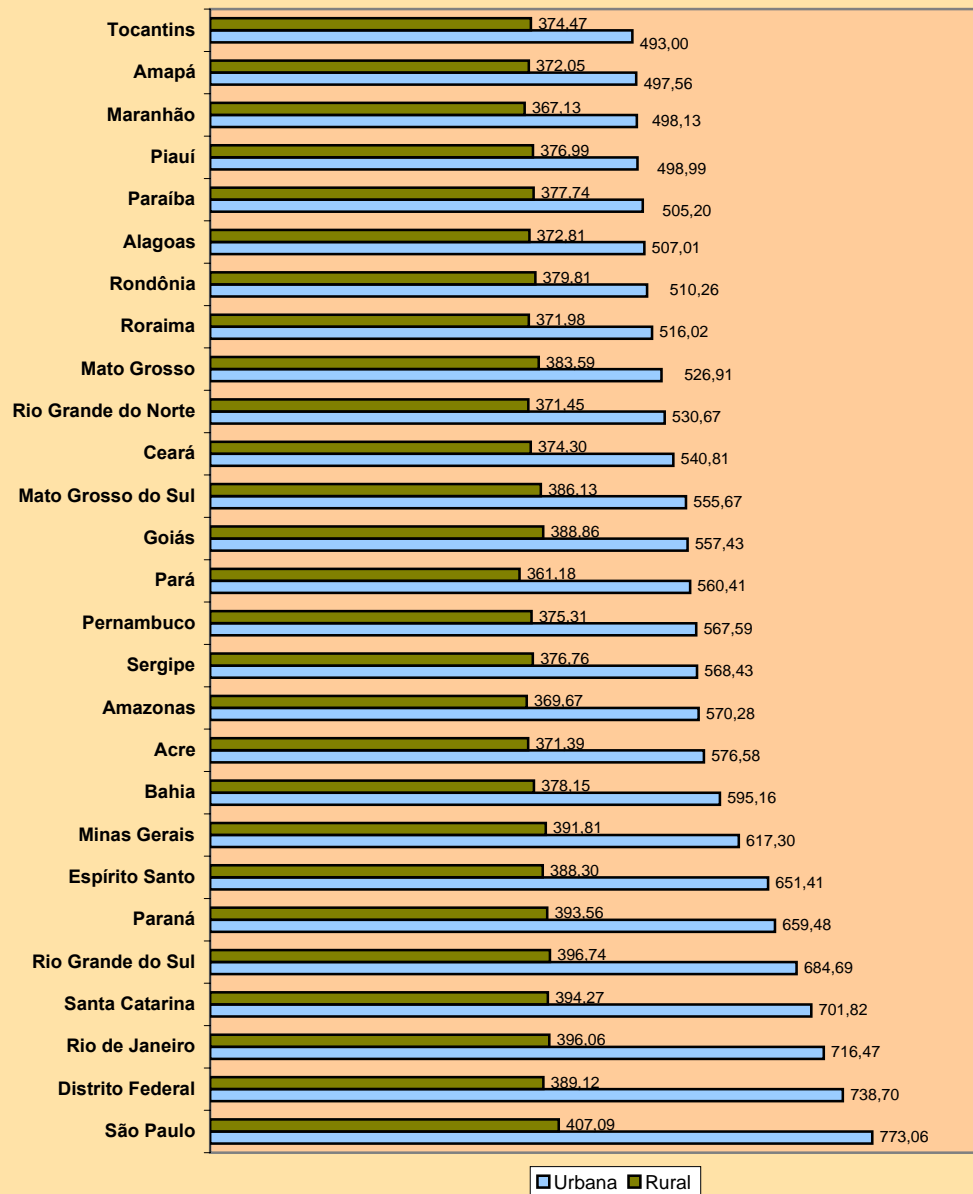

DISTRIBUIÇÃO DA QUANTIDADE DE BENEFÍCIOS EMITIDOS, SEGUNDO AS GRANDES REGIÕES

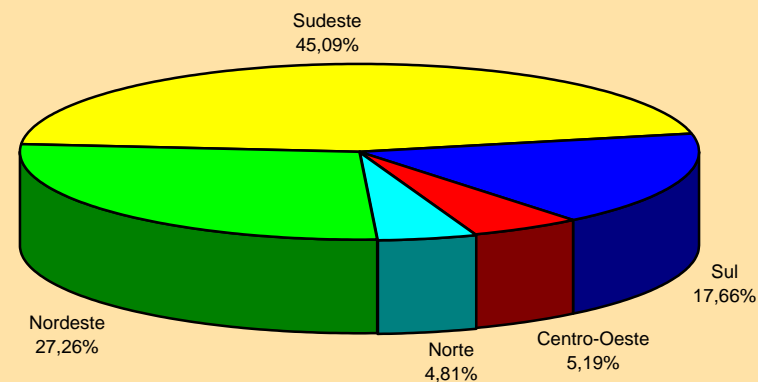

DISTRIBUIÇÃO DO VALOR DE BENEFÍCIOS EMITIDOS, SEGUNDO AS GRANDES REGIÕES

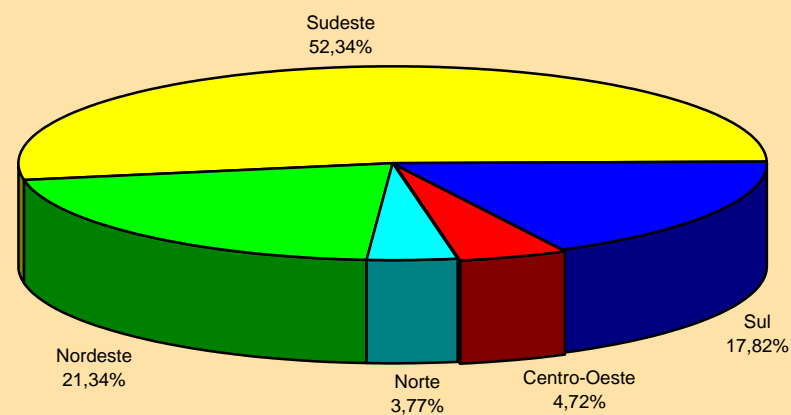

16 BENEFÍCIOS EMITIDOS, SEGUNDO AS ESPÉCIES**BENEFÍCIOS DO RGPS**

(continua)

CÓD.	ESPÉCIES DE BENEFÍCIOS	QUANTIDADE			VALOR (R\$)			VALOR MÉDIO (R\$)		
		Total	Clientela		Total	Clientela		Total	Clientela	
			Urbana	Rural		Urbana	Rural		Urbana	Rural
	APOSENTADORIAS POR IDADE									
07	Aposentadoria por idade do trabalhador rural	460.177	1	460.176	175.318.941	139	175.318.802	380,98	139,00	380,98
08	Aposentadoria por idade do empregador rural	21.008	—	21.008	9.265.163	—	9.265.163	441,03	—	441,03
41	Aposentadoria por idade	7.044.953	2.385.141	4.659.812	3.078.500.636	1.299.737.145	1.778.763.491	436,98	544,93	381,72
52	Aposentadoria por idade (Extinto Plano Básico)	1	1	—	415	415	—	415,00	415,00	—
78	Apos.por idade de ex-combatente marítimo (Lei nº 1.756/52)	2	2	—	4.182	4.182	—	2.091,08	2.091,08	—
81	Aposentadoria por idade compulsória (Ex-SASSE)	—	—	—	—	—	—	—	—	—
	Total de Aposentadorias por Idade	7.526.141	2.385.145	5.140.996	3.263.089.336	1.299.741.881	1.963.347.455	433,57	544,93	381,90
	APOSENTADORIAS POR INVALIDEZ									
04	Aposentadoria por invalidez do trabalhador rural	184.278	—	184.278	69.590.617	—	69.590.617	377,64	—	377,64
06	Aposentadoria por invalidez do empregador rural	3.797	—	3.797	1.606.741	—	1.606.741	423,16	—	423,16
32	Aposentadoria por invalidez previdenciária	2.653.224	2.410.104	243.120	1.505.353.877	1.410.100.744	95.253.133	567,37	585,08	391,79
33	Aposentadoria por invalidez de aeronauta	111	111	—	157.672	157.672	—	1.420,47	1.420,47	—
34	Apos. por invalidez de ex-combatente marítimo (Lei nº 1.756/52)	32	32	—	56.778	56.778	—	1.774,30	1.774,30	—
51	Aposentadoria por invalidez (Extinto Plano Básico)	177	177	—	67.237	67.237	—	379,87	379,87	—
83	Aposentadoria por invalidez (Ex-SASSE)	107	107	—	173.722	173.722	—	1.623,57	1.623,57	—
	Total de Aposentadorias por Invalidez	2.841.726	2.410.531	431.195	1.577.006.643	1.410.556.153	166.450.490	554,95	585,16	386,02
	APOSENTADORIAS POR TEMPO DE CONTRIBUIÇÃO									
42	Aposentadoria por tempo de contribuição previdenciária	3.688.258	3.675.498	12.760	3.881.273.281	3.873.533.866	7.739.415	1.052,33	1.053,88	606,54
43	Aposentadoria por tempo de contribuição de ex-combatente	3.082	3.082	—	6.526.992	6.526.992	—	2.117,78	2.117,78	—
44	Aposentadoria por tempo de contribuição de aeronauta	921	921	—	2.118.512	2.118.512	—	2.300,23	2.300,23	—
45	Aposentadoria por tempo de contribuição de jornalista profissional	523	523	—	831.460	831.460	—	1.589,79	1.589,79	—
46	Aposentadoria por tempo de contribuição especial	387.034	387.034	—	452.891.514	452.891.514	—	1.170,16	1.170,16	—
49	Aposentadoria por tempo de contribuição ordinária	21	21	—	14.345	14.345	—	683,09	683,09	—
57	Apos. por tempo de contribuição de prof. (Emenda Const.18/81)	53.884	53.884	—	56.751.360	56.751.360	—	1.053,21	1.053,21	—
72	Apos. por tempo de contribuição de ex-comb.marítimo (Lei 1.756/52)	331	331	—	889.002	889.002	—	2.685,81	2.685,81	—
82	Aposentadoria por tempo de contribuição (Ex-SASSE)	483	483	—	2.480.212	2.480.212	—	5.135,01	5.135,01	—
	Total de Aposentadorias por Tempo de Contribuição	4.134.537	4.121.777	12.760	4.403.776.677	4.396.037.262	7.739.415	1.065,12	1.066,54	606,54

FONTE: DATAPREV, SUB, SÍNTESE.

(continuação)

CÓD.	ESPÉCIES DE BENEFÍCIOS	QUANTIDADE			VALOR (R\$)			VALOR MÉDIO (R\$)		
		Total	Clientela		Total	Clientela		Total	Clientela	
			Urbana	Rural		Urbana	Rural		Urbana	Rural
	PENSÕES POR MORTE									
01	Pensão por morte do trabalhador rural	641.608	—	641.608	242.838.655	—	242.838.655	378,48	—	378,48
03	Pensão por morte do empregador rural	19.903	—	19.903	8.380.469	—	8.380.469	421,07	—	421,07
21	Pensão por morte previdenciária	5.609.991	4.271.305	1.338.686	3.115.298.383	2.601.937.097	513.361.286	555,31	609,17	383,48
23	Pensão por morte de ex-combatente	6.457	6.457	—	10.009.660	10.009.660	—	1.550,20	1.550,20	—
27	Pensão por morte de serv. público fed. com dupla aposentadoria	2.296	2.296	—	1.244.059	1.244.059	—	541,84	541,84	—
28	Pensão por morte do Regime Geral (Decreto nº 20.465/31)	2.617	2.617	—	953.866	953.866	—	364,49	364,49	—
29	Pensão por morte de ex-combatente marítimo (Lei nº 1.756/52)	2.238	2.238	—	4.709.536	4.709.536	—	2.104,35	2.104,35	—
55	Pensão por morte (Extinto Plano Básico)	687	687	—	257.268	257.268	—	374,48	374,48	—
84	Pensão por morte (Ex-SASSE)	1.297	1.297	—	3.039.155	3.039.155	—	2.343,22	2.343,22	—
	Total de Pensões por Morte	6.287.094	4.286.897	2.000.197	3.386.731.050	2.622.150.640	764.580.410	538,68	611,67	382,25
	AUXÍLIOS									
13	Auxílio-doença do trabalhador rural	40	—	40	16.600	—	16.600	415,00	—	415,00
15	Auxílio-reclusão do trabalhador rural	—	—	—	—	—	—	—	—	—
25	Auxílio-reclusão	22.421	19.569	2.852	11.385.030	10.206.313	1.178.717	507,78	521,56	413,29
31	Auxílio-doença previdenciário	1.095.549	982.264	113.285	777.934.055	732.945.878	44.988.177	710,09	746,18	397,12
36	Auxílio Acidente	22.208	14.756	7.452	7.741.716	6.180.475	1.561.241	348,60	418,84	209,51
50	Auxílio-doença (Extinto Plano Básico)	—	—	—	—	—	—	—	—	—
	Total de Auxílios	1.140.218	1.016.589	123.629	797.077.400	749.332.666	47.744.735	699,06	737,10	386,19
	BENEFÍCIOS ACIDENTÁRIOS									
02	Pensão por morte por acidente do trabalho do trabalhador rural	2.513	—	2.513	941.342	—	941.342	374,59	—	374,59
05	Apos. por invalidez por acidente do trabalho do trab. Rural	4.106	—	4.106	1.500.347	—	1.500.347	365,40	—	365,40
10	Auxílio-doença por acidente do trabalho do trabalhador rural	1	—	1	415	—	415	415,00	—	415,00
91	Auxílio-doença por acidente do trabalho	166.244	158.172	8.072	125.859.982	122.802.212	3.057.770	757,08	776,38	378,81
92	Aposentadoria por invalidez por acidente do trabalho	149.848	144.194	5.654	111.447.150	109.116.733	2.330.417	743,73	756,74	412,17
93	Pensão por morte por acidente do trabalho	125.374	123.434	1.940	81.743.928	80.874.517	869.411	652,00	655,20	448,15
94	Auxílio-acidente por acidente do trabalho	272.825	266.930	5.895	102.246.046	100.996.934	1.249.112	374,77	378,36	211,89
95	Auxílio-suplementar por acidente do trabalho	78.775	78.775	—	9.155.897	9.155.897	—	116,23	116,23	—
	Total de Benefícios Acidentários	799.686	771.505	28.181	432.895.107	422.946.293	9.948.813	541,33	548,21	353,03
	ESPÉCIES DIVERSAS									
47	Abono de permanência em serviço 25%	229	229	—	112.652	112.652	—	491,93	491,93	—
48	Abono de permanência em serviço 20%	586	586	—	241.452	241.452	—	412,03	412,03	—
68	Pecúlio especial de aposentadoria	—	—	—	—	—	—	—	—	—
79	Abono de servidor aposentado pela autarquia empr.(Lei 1.756/52)	135	135	—	24.318	24.318	—	180,13	180,13	—
80	Salário-maternidade	53.549	38.003	15.546	20.587.424	15.545.643	5.041.781	384,46	409,06	324,31
	Total de Espécies Diversas	54.499	38.953	15.546	20.965.845	15.924.064	5.041.781	384,70	408,80	324,31
	TOTAL DE BENEFÍCIOS DO RGPS	22.783.901	15.031.397	7.752.504	13.881.542.059	10.916.688.960	2.964.853.099	609,27	726,26	382,44

FONTE: DATAPREV, SUB, SINTESE.

BENEFÍCIOS ASSISTENCIAIS

(conclusão)

CÓD.	ESPÉCIES DE BENEFÍCIOS	QUANTIDADE			VALOR (R\$)			VALOR MÉDIO (R\$)		
		Total	Clientela		Total	Clientela		Total	Clientela	
			Urbana	Rural		Urbana	Rural		Urbana	Rural
11	Renda mensal vitalícia por invalidez do trab. rural (Lei nº 6.179/74)	93.752	—	93.752	38.854.422	—	38.854.422	414,44	—	414,44
12	Renda mensal vitalícia por idade do trab. rural (Lei nº 6.179/74)	39.181	—	39.181	16.257.625	—	16.257.625	414,94	—	414,94
30	Renda mensal vitalícia por invalidez (Lei nº 6.179/74)	165.336	147.899	17.437	68.428.034	61.209.634	7.218.400	413,87	413,86	413,97
40	Renda mensal vitalícia por idade (Lei nº 6.179/74)	60.446	48.902	11.544	25.068.876	20.280.864	4.788.012	414,73	414,72	414,76
85	Pensão mensal vitalícia do seringueiro (Lei nº 7.986/89)	8.688	8.688	—	6.351.780	6.351.780	—	731,10	731,10	—
86	Pensão mensal vitalícia do dep.do seringueiro (Lei nº 7.986/89)	6.527	6.527	—	4.841.110	4.841.110	—	741,71	741,71	—
87	Amparo assistencial ao portador de deficiência (LOAS)	1.520.227	1.520.227	—	629.711.166	629.711.166	—	414,22	414,22	—
88	Amparo assistencial ao idoso (LOAS)	1.432.494	1.432.494	—	593.933.636	593.933.636	—	414,62	414,62	—
TOTAL DE BENEFÍCIOS ASSISTENCIAIS		3.326.651	3.164.737	161.914	1.383.446.648	1.316.328.189	67.118.459	415,87	415,94	414,53

FONTE: DATAPREV, SUB, SÍNTESE.

ENCARGOS PREVIDENCIÁRIOS DA UNIÃO – EPU

CÓD.	ESPÉCIES DE BENEFÍCIOS	QUANTIDADE			VALOR (R\$)			VALOR MÉDIO (R\$)		
		Total	Clientela		Total	Clientela		Total	Clientela	
			Urbana	Rural		Urbana	Rural		Urbana	Rural
22	Pensão por morte estatutária	1.396	1.396	—	772.068	772.068	—	553,06	553,06	—
26	Pensão Especial (Lei nº 593/48)	3.280	3.280	—	1.442.913	1.442.913	—	439,91	439,91	—
37	Aposentadoria de extranumerário da União	46	46	—	37.141	37.141	—	807,41	807,41	—
38	Aposentadoria da extinta CAPIN	6	6	—	9.427	9.427	—	1.571,11	1.571,11	—
54	Pensão especial vitalícia (Lei nº 9.793/99)	9	9	—	9.572	9.572	—	1.063,53	1.063,53	—
56	Pensão men. vitalícia por síndrome de talidomida (Lei nº 7.070/82)	529	529	—	751.264	751.264	—	1.420,16	1.420,16	—
58	Aposentadoria excepcional do anistiado (Lei nº 6.683/79)	862	862	—	3.851.493	3.851.493	—	4.468,09	4.468,09	—
59	Pensão por morte excepcional do anistiado (Lei nº 6.683/79)	750	750	—	3.033.822	3.033.822	—	4.045,10	4.045,10	—
60	Pensão especial mensal vitalícia (Lei 10.923, de 24/07/2004)	4	4	—	2.586	2.586	—	646,38	646,38	—
76	Salário-família estatutário da RFFSA (Decreto-lei nº 956/69)	—	—	—	—	—	—	—	—	—
89	Pensão esp. aos dep. de vítimas fatais p/ contam. na hemodiálise	62	62	—	25.159	25.159	—	405,78	405,78	—
96	Pensão esp.às pessoas atingidas pela hanseníase (Lei nº 11.520/2007)	755	755	—	593.347	593.347	—	785,89	785,89	—
TOTAL DE ENCARGOS PREVIDENCIÁRIOS DA UNIÃO		7.699	7.699	—	10.528.792	10.528.792	—	1.367,55	1.367,55	—

FONTE: DATAPREV, SUB, SÍNTESE.

DISTRIBUIÇÃO PERCENTUAL DA QUANTIDADE DE BENEFÍCIOS EMITIDOS, SEGUNDO OS GRANDES GRUPOS

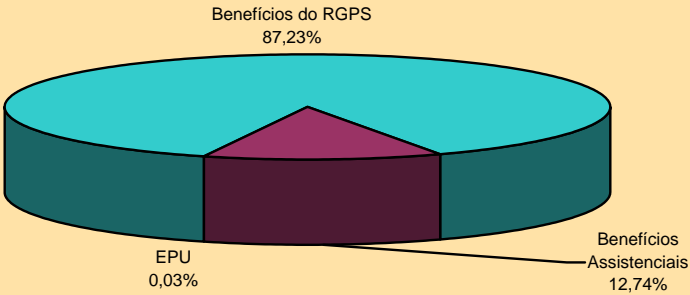

DISTRIBUIÇÃO PERCENTUAL DO VALOR DE BENEFÍCIOS EMITIDOS, SEGUNDO OS GRANDES GRUPOS

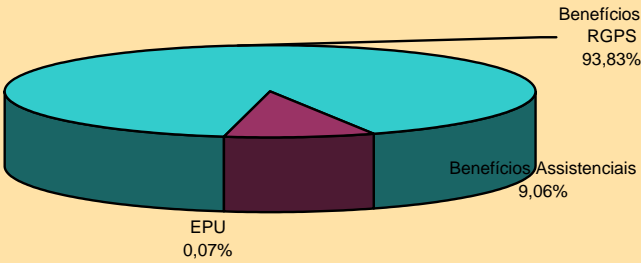

DISTRIBUIÇÃO DA QUANTIDADE DE BENEFÍCIOS ACIDENTÁRIOS EMITIDOS, SEGUNDO OS GRUPOS DE ESPÉCIES

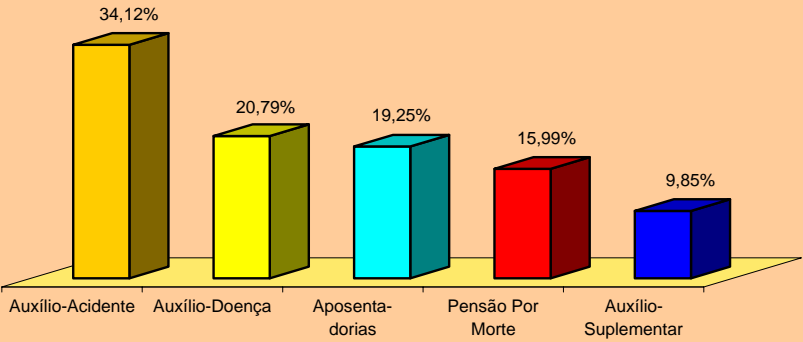

DISTRIBUIÇÃO DO VALOR DE BENEFÍCIOS ACIDENTÁRIOS EMITIDOS, SEGUNDO OS GRUPOS DE ESPÉCIES

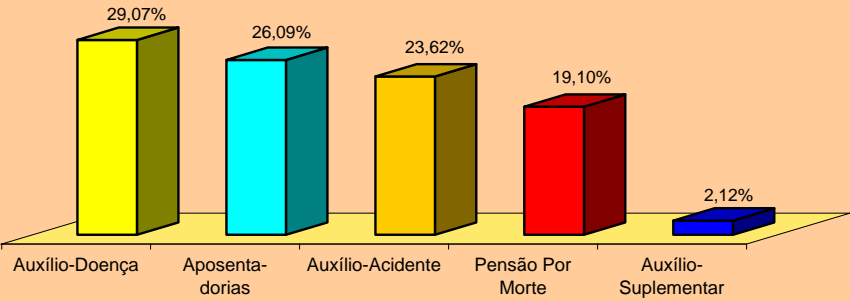

DISTRIBUIÇÃO DA QUANTIDADE DE BENEFÍCIOS ASSISTENCIAIS EMITIDOS, SEGUNDO OS GRUPOS DE ESPÉCIES

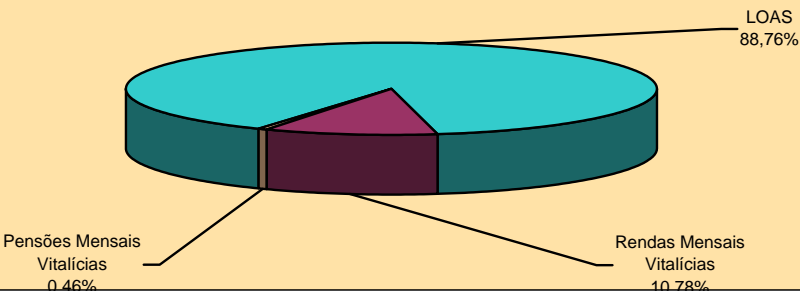

DISTRIBUIÇÃO DO VALOR DE BENEFÍCIOS ASSISTENCIAIS EMITIDOS, SEGUNDO OS GRUPOS DE ESPÉCIES

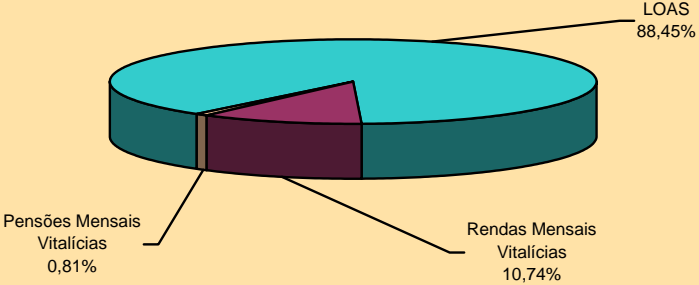

17

BENEFÍCIOS CESSADOS, SEGUNDO OS GRUPOS DE ESPÉCIES – DEZEMBRO/2008

GRUPOS DE ESPÉCIES	QUANTIDADE							VALOR (R\$)							VALOR MÉDIO (R\$)		
	Total	% do total	% do grupo	% do sub-grupo	Variação em relação ao mês anterior (em %)	Clientela		Total	% do total	% do grupo	% do sub-grupo	Variação em relação ao mês anterior (em %)	Clientela		TOTAL	Clientela	
						Urbana	Rural						Urbana	Rural		Urbana	Rural
TOTAL	528.442	100,00			14,67	434.673	93.769	359.155.757	100,00			13,28	321.282.095	37.873.662	679,65	739,14	403,90
BENEFÍCIOS DO RGPS	511.359	96,77	100,00		13,13	419.182	92.177	351.993.348	98,01	100,00		12,33	314.780.365	37.212.982	688,35	750,94	403,71
Previdenciários	448.013	84,78	87,61	100,00	14,91	359.257	88.756	303.325.480	84,46	86,17	100,00	14,12	267.532.677	35.792.803	677,05	744,68	403,27
Aposentadorias	51.364	9,72	10,04	11,46	85,52	32.679	18.685	30.197.648	8,41	8,58	9,96	81,23	22.593.635	7.604.013	587,91	691,38	406,96
Idade	26.203	4,96	5,12	5,85	89,11	9.681	16.522	11.276.662	3,14	3,20	3,72	89,15	4.561.145	6.715.517	430,36	471,14	406,46
Invalidez	14.129	2,67	2,76	3,15	90,96	11.996	2.133	7.341.535	2,04	2,09	2,42	87,66	6.467.876	873.659	519,61	539,17	409,59
Tempo de Contribuição	11.032	2,09	2,16	2,46	71,52	11.002	30	11.579.450	3,22	3,29	3,82	70,58	11.564.614	14.837	1.049,62	1.051,14	494,56
Pensões por Morte	24.429	4,62	4,78	5,45	100,45	16.590	7.839	10.585.421	2,95	3,01	3,49	93,27	7.456.541	3.128.880	433,31	449,46	399,14
Auxílios	328.774	62,22	64,29	73,38	8,95	295.863	32.911	243.269.428	67,73	69,11	80,20	9,13	229.607.362	13.662.067	739,93	776,06	415,12
Doença	328.439	62,15	64,23	73,31	8,95	295.587	32.852	243.099.300	67,69	69,06	80,14	9,12	229.456.725	13.642.575	740,17	776,27	415,27
Acidente	69	0,01	0,01	0,02	-8,00	44	25	25.486	0,01	0,01	0,01	-18,55	20.406	5.080	369,37	463,78	203,20
Reclusão	266	0,05	0,05	0,06	17,18	232	34	144.642	0,04	0,04	0,05	19,85	130.231	14.412	543,77	561,34	423,87
Salário-Maternidade	43.427	8,22	8,49	9,69	-9,91	14.106	29.321	19.262.707	5,36	5,47	6,35	-7,04	7.864.864	11.397.843	443,57	557,55	388,73
Outros ⁽¹⁾	19	0,00	0,00	0,00	-5,00	19	—	10.276	0,00	0,00	0,00	62,13	10.276	—	540,85	540,85	—
Acidentários	63.346	11,99	12,39	100,00	1,90	59.925	3.421	48.667.868	13,55	13,83	100,00	2,33	47.247.688	1.420.180	768,29	788,45	415,14
Aposentadorias por Invalidez	451	0,09	0,09	0,71	86,36	423	28	306.272	0,09	0,09	0,63	89,84	294.957	11.314	679,10	697,30	404,09
Pensão por Morte	275	0,05	0,05	0,43	75,16	268	7	175.697	0,05	0,05	0,36	113,30	173.160	2.537	638,90	646,12	362,42
Auxílio-Doença	61.120	11,57	11,95	96,49	0,83	57.757	3.363	47.746.474	13,29	13,56	98,11	1,62	46.344.094	1.402.380	781,19	802,40	417,00
Auxílio-Acidente	1.141	0,22	0,22	1,80	36,16	1.118	23	397.463	0,11	0,11	0,82	36,07	393.515	3.949	348,35	351,98	171,67
Auxílio-Suplementar	359	0,07	0,07	0,57	16,18	359	—	41.962	0,01	0,01	0,09	20,94	41.962	—	116,88	116,88	—
BENEFÍCIOS ASSISTENCIAIS	17.016	3,22	100,00		94,36	15.424	1.592	7.103.105	1,98	100,00		94,35	6.442.425	660.680	417,44	417,69	415,00
Amparos Assistenciais (LOAS)	12.972	2,45	76,23	100,00	96,58	12.972	—	5.383.345	1,50	75,79	100,00	96,61	5.383.345	—	415,00	415,00	—
Idoso	8.022	1,52	47,14	61,84	94,85	8.022	—	3.329.130	0,93	46,87	61,84	94,86	3.329.130	—	415,00	415,00	—
Portador de Deficiência	4.950	0,94	29,09	38,16	99,44	4.950	—	2.054.215	0,57	28,92	38,16	99,51	2.054.215	—	414,99	414,99	—
Pensões Mensais Vitalícias	100	0,02	0,59		85,19	100	—	83.000	0,02	1,17		86,92	83.000	—	830,00	830,00	—
Rendas Mensais Vitalícias	3.944	0,75	23,18	100,00	87,63	2.352	1.592	1.636.760	0,46	23,04	100,00	87,63	976.080	660.680	415,00	415,00	415,00
Idade	1.512	0,29	8,89	38,34	91,39	799	713	627.480	0,17	8,83	38,34	91,39	331.585	295.895	415,00	415,00	415,00
Invalidez	2.432	0,46	14,29	61,66	85,37	1.553	879	1.009.280	0,28	14,21	61,66	85,37	644.495	364.785	415,00	415,00	415,00
ENCARGOS PREVIDENCIÁRIOS DA UNIÃO (EPU) ⁽²⁾	67	0,01			55,81	67	—	59.304	0,02			55,11	59.304	—	885,14	885,14	—

FONTE: DATAPREV, SUB, SÍNTESE.

(1) Inclui as espécies: 47 - Abono de permanência em serviço 25%; 48 - Abono de permanência em serviço 20%; 68 - Pecúlio especial de aposentadoria; 79 - Abono de servidor aposentado pela autarquia empregadora. (2) Inclui as espécies: 22 - Pensão por morte estatutária; 26 - Pensão Especial (Lei nº 593/48); 37 - Aposentadoria de extranumerário da União; 38 - Aposentadoria da extinta CAPIN; 54 - Pensão especial vitalícia (Lei n.º 9.793); 56 - Pensão mensal vitalícia por síndrome de talidomida; 58 - Aposentadoria excepcional de anistiado; 59 - Pensão por morte excepcional do anistiado; 60 - Pensão especial mensal vitalícia; 76 - Salário-família estatutário da RFFSA; 89 - Pensão especial à vítima da hemodiálise Caruaru. Não inclui os complementos de EPU.

18

BENEFÍCIOS CESSADOS E SUSPENSOS, SEGUNDO AS UNIDADES DA FEDERAÇÃO – DEZEMBRO/2008

GRANDES REGIÕES E UNIDADES DA FEDERAÇÃO	BENEFÍCIOS CESSADOS						BENEFÍCIOS SUSPENSOS		
	Quantidade			Valor			Quantidade	% sobre o total	Variação em relação ao mês anterior (%)
	Total	% sobre o total	Variação em relação ao mês anterior (%)	Total (R\$)	% sobre o total	Variação em relação ao mês anterior (%)			
BRASIL	528.442	100,00	14,67	359.155.757	100,00	13,28	21.636	100,00	41,00
NORTE	22.461	4,25	6,11	13.256.651	3,69	8,16	1.192	5,51	37,49
Rondônia	4.439	0,84	2,09	2.258.133	0,63	-0,48	117	0,54	138,78
Acre	1.236	0,23	6,92	641.381	0,18	11,20	77	0,36	42,59
Amazonas	4.819	0,91	7,64	3.412.560	0,95	11,51	193	0,89	42,96
Roraima	665	0,13	29,63	359.577	0,10	31,66	33	0,15	65,00
Pará	9.253	1,75	7,99	5.479.737	1,53	10,68	645	2,98	27,72
Amapá	464	0,09	-7,20	256.742	0,07	1,46	35	0,16	-18,60
Tocantins	1.585	0,30	-1,25	848.521	0,24	-2,81	92	0,43	50,82
NORDESTE	107.573	20,36	16,53	57.030.854	15,88	18,71	5.477	25,31	29,60
Maranhão	10.871	2,06	-2,02	5.111.871	1,42	0,55	627	2,90	36,90
Piauí	6.558	1,24	8,85	3.107.961	0,87	12,20	275	1,27	35,47
Ceará	15.134	2,86	14,93	7.587.070	2,11	15,83	1.051	4,86	42,80
Rio Grande do Norte	7.592	1,44	7,08	3.940.131	1,10	7,76	353	1,63	33,21
Paraíba	7.363	1,39	26,38	3.674.054	1,02	23,59	321	1,48	50,70
Pernambuco	17.419	3,30	19,64	9.125.099	2,54	17,54	1.115	5,15	45,94
Alagoas	8.689	1,64	29,01	4.683.729	1,30	30,23	373	1,72	14,77
Sergipe	3.300	0,62	16,98	1.840.723	0,51	16,33	160	0,74	-24,17
Bahia	30.647	5,80	22,63	17.960.216	5,00	27,69	1.202	5,56	14,37
SUDESTE	257.579	48,74	16,83	196.736.746	54,78	14,25	10.407	48,10	47,66
Minas Gerais	58.761	11,12	16,60	35.238.589	9,81	15,75	2.899	13,40	57,13
Espírito Santo	11.258	2,13	15,81	6.974.866	1,94	10,95	358	1,65	48,55
Rio de Janeiro	58.025	10,98	18,00	43.494.983	12,11	13,58	2.188	10,11	66,90
São Paulo	129.535	24,51	16,50	111.028.307	30,91	14,25	4.962	22,93	35,91
SUL	113.076	21,40	11,36	74.177.315	20,65	9,93	3.334	15,41	45,40
Paraná	34.931	6,61	12,45	22.474.793	6,26	10,81	1.181	5,46	50,45
Santa Catarina	31.390	5,94	2,81	20.656.605	5,75	1,78	463	2,14	45,14
Rio Grande do Sul	46.755	8,85	17,05	31.045.917	8,64	15,42	1.690	7,81	42,14
CENTRO-OESTE	27.753	5,25	9,59	17.954.191	5,00	5,20	1.226	5,67	34,58
Mato Grosso do Sul	6.392	1,21	7,70	3.838.623	1,07	4,23	229	1,06	70,90
Mato Grosso	6.106	1,16	11,98	3.754.888	1,05	10,48	259	1,20	1,17
Goiás	8.693	1,65	8,22	5.314.097	1,48	3,00	397	1,83	32,78
Distrito Federal	6.562	1,24	11,14	5.046.584	1,41	4,58	341	1,58	53,60

FONTE: DATAPREV, SUB, SINTESE.

QUANTIDADE DE BENEFÍCIOS CESSADOS, SEGUNDO AS UNIDADES DA
FEDERAÇÃO - DEZEMBRO/2008

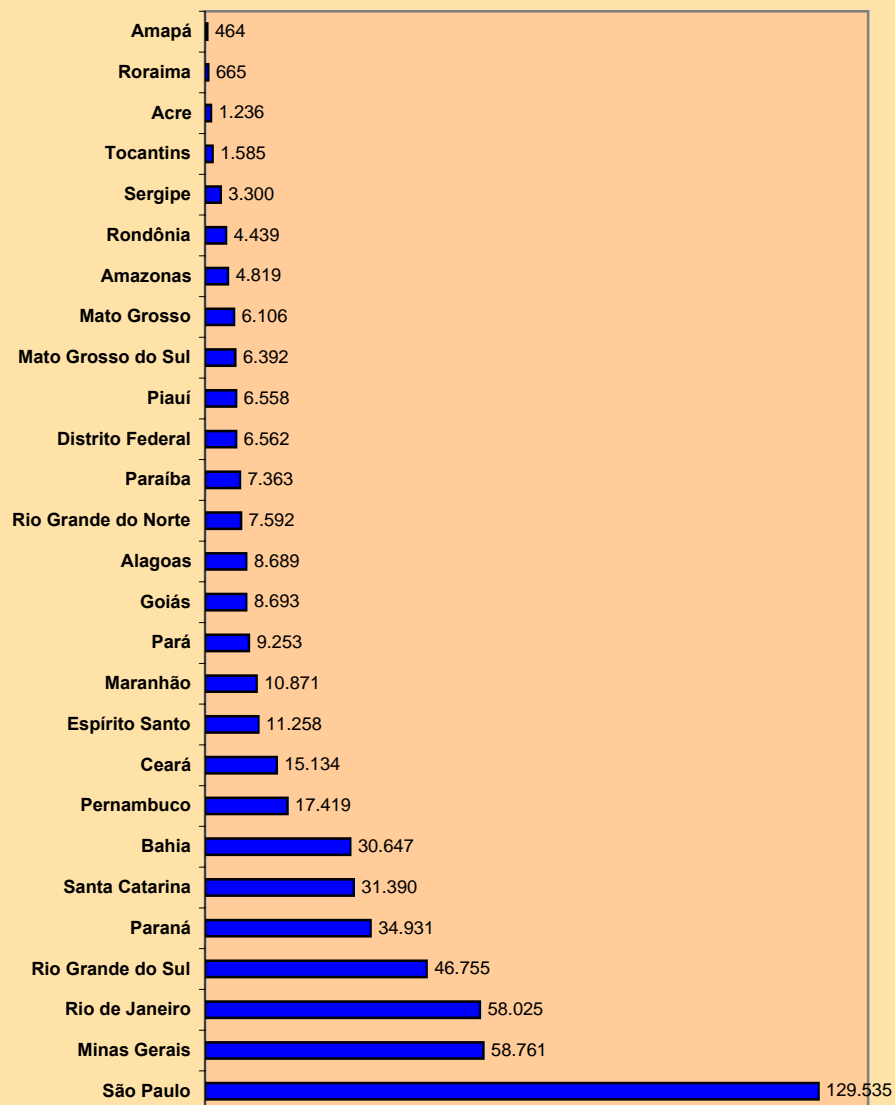

QUANTIDADE DE BENEFÍCIOS SUSPENSOS, SEGUNDO AS UNIDADES DA
FEDERAÇÃO - DEZEMBRO/2008

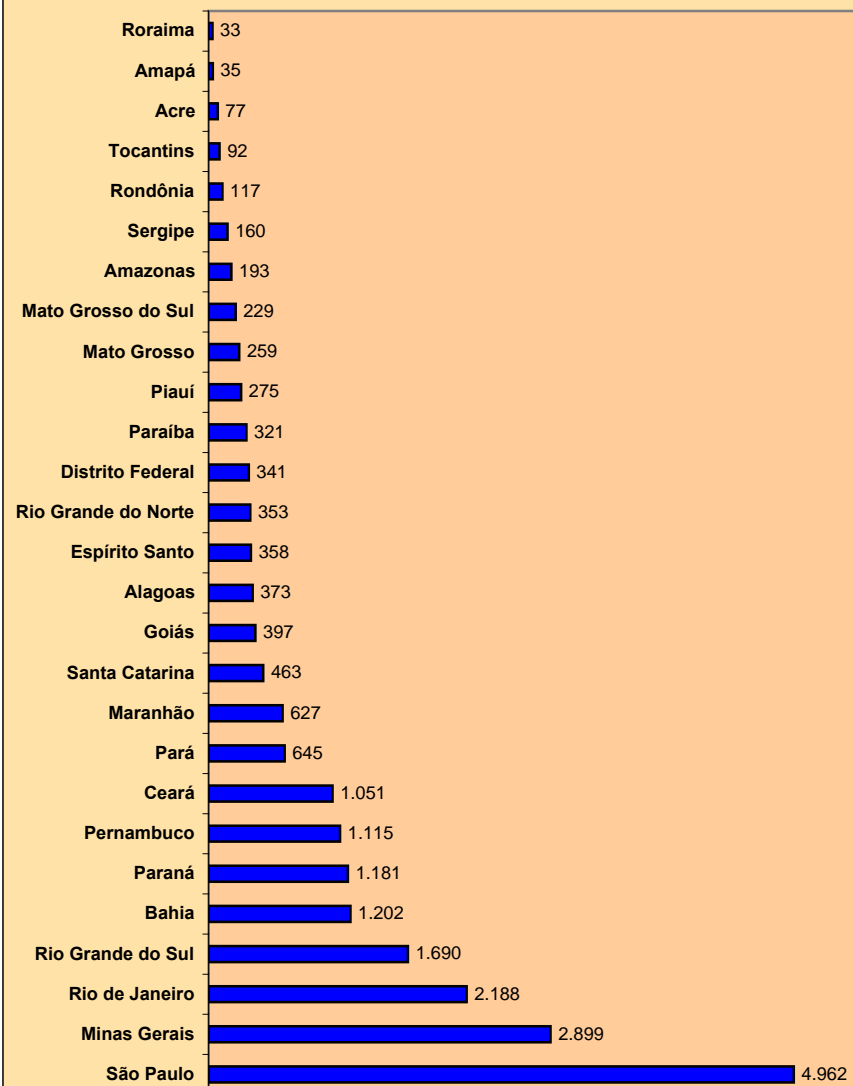

19

REQUERIMENTOS DE BENEFÍCIOS, SEGUNDO AS UNIDADES DA FEDERAÇÃO

GRANDES REGIÕES E UNIDADES DA FEDERAÇÃO	REQUERIDOS				INDEFERIDOS				EM ANÁLISE			
	Total	Variação em relação ao mês anterior (%)	Benefícios por Incapacidade	Demais Benefícios	Total	Variação em relação ao mês anterior (%)	Benefícios por Incapacidade	Demais Benefícios	Total	Variação em relação ao mês anterior (%)	Benefícios por Incapacidade	Demais Benefícios
BRASIL	571.989	-1,76	351.482	220.507	259.081	-1,64	175.173	83.908	272.557	10,02	141.007	131.550
NORTE	26.441	-8,12	12.738	13.703	10.533	-11,06	5.860	4.673	19.144	11,01	9.755	9.389
Rondônia	3.289	-17,86	1.898	1.391	1.258	-18,05	874	384	2.056	9,83	1.317	739
Acre	1.300	-23,26	464	836	522	-26,38	280	242	586	7,33	231	355
Amazonas	5.078	9,16	2.772	2.306	1.714	-7,40	1.079	635	3.242	17,08	1.726	1.516
Roraima	536	-17,92	273	263	226	-15,99	110	116	193	1,05	68	125
Pará	12.920	-5,76	5.734	7.186	5.300	-5,41	2.739	2.561	11.440	11,63	5.897	5.543
Amapá	686	-33,14	386	300	297	-33,71	203	94	366	-2,14	111	255
Tocantins	2.632	-13,42	1.211	1.421	1.216	-14,85	575	641	1.261	1,20	405	856
NORDESTE	126.825	-8,76	61.116	65.709	56.272	-7,07	33.461	22.811	50.604	4,59	25.074	25.530
Maranhão	16.278	-9,47	6.683	9.595	7.354	-10,36	4.100	3.254	6.309	-0,86	3.541	2.768
Piauí	9.420	-2,68	3.564	5.856	4.367	3,39	2.024	2.343	3.079	-5,23	1.168	1.911
Ceará	17.602	-10,81	8.150	9.452	7.008	-7,78	3.864	3.144	7.056	-3,34	3.055	4.001
Rio Grande do Norte	7.105	-14,05	4.008	3.097	2.712	-6,32	2.010	702	2.626	1,51	858	1.768
Paraíba	8.658	-7,18	4.032	4.626	4.022	-0,02	2.241	1.781	2.115	-3,42	878	1.237
Pernambuco	20.082	-14,78	9.578	10.504	8.783	-13,72	5.175	3.608	8.072	9,79	3.197	4.875
Alagoas	9.908	3,02	5.192	4.716	4.587	-0,71	2.866	1.721	3.075	16,30	2.059	1.016
Sergipe	4.285	-6,73	2.046	2.239	1.725	-9,35	876	849	2.028	15,29	939	1.089
Bahia	33.487	-7,59	17.863	15.624	15.714	-7,04	10.305	5.409	16.244	8,75	9.379	6.865
SUDESTE	285.632	2,40	190.778	94.854	137.830	2,72	98.883	38.947	142.315	10,69	71.385	70.930
Minas Gerais	62.164	0,51	41.027	21.137	29.426	6,13	21.381	8.045	18.140	5,85	10.250	7.890
Espírito Santo	9.949	-2,34	6.814	3.135	3.477	-21,55	2.451	1.026	6.032	44,20	4.029	2.003
Rio de Janeiro	51.512	0,24	35.373	16.139	24.933	-3,84	18.347	6.586	29.701	12,71	18.524	11.177
São Paulo	162.007	4,18	107.564	54.443	79.994	5,13	56.704	23.290	88.442	9,33	38.582	49.860
SUL	100.721	-2,29	66.216	34.505	40.950	-5,78	27.307	13.643	47.513	15,06	28.918	18.595
Paraná	32.167	-2,97	20.582	11.585	13.082	-14,06	8.414	4.668	18.434	15,66	11.602	6.832
Santa Catarina	25.565	-3,12	17.843	7.722	9.491	-7,94	6.571	2.920	11.831	17,12	7.864	3.967
Rio Grande do Sul	42.989	-1,27	27.791	15.198	18.377	2,50	12.322	6.055	17.248	13,08	9.452	7.796
CENTRO-OESTE	32.370	-0,27	20.634	11.736	13.496	0,91	9.662	3.834	12.981	5,89	5.875	7.106
Mato Grosso do Sul	6.714	4,56	4.127	2.587	2.359	-10,88	1.680	679	3.082	15,82	1.545	1.537
Mato Grosso	7.019	0,75	4.578	2.441	2.890	1,08	2.051	839	3.363	7,79	2.263	1.100
Goiás	11.479	-1,03	7.271	4.208	4.758	5,15	3.145	1.613	3.677	2,39	1.333	2.344
Distrito Federal	7.158	-4,20	4.658	2.500	3.489	4,37	2.786	703	2.859	-0,97	734	2.125

FONTE: DATAPREV, SUIBE.

Nota: A fim de harmonizar a série com a orientação do INSS que restringe as operações com benefícios por incapacidade exclusivamente ao ambiente do Sistema de Administração de Benefícios por Incapacidade - SABI, foi alterada a metodologia de obtenção das informações apresentadas.

DISTRIBUIÇÃO PERCENTUAL DO TOTAL DE REQUERIMENTOS DE BENEFÍCIOS, SEGUNDO AS UNIDADES DA FEDERAÇÃO

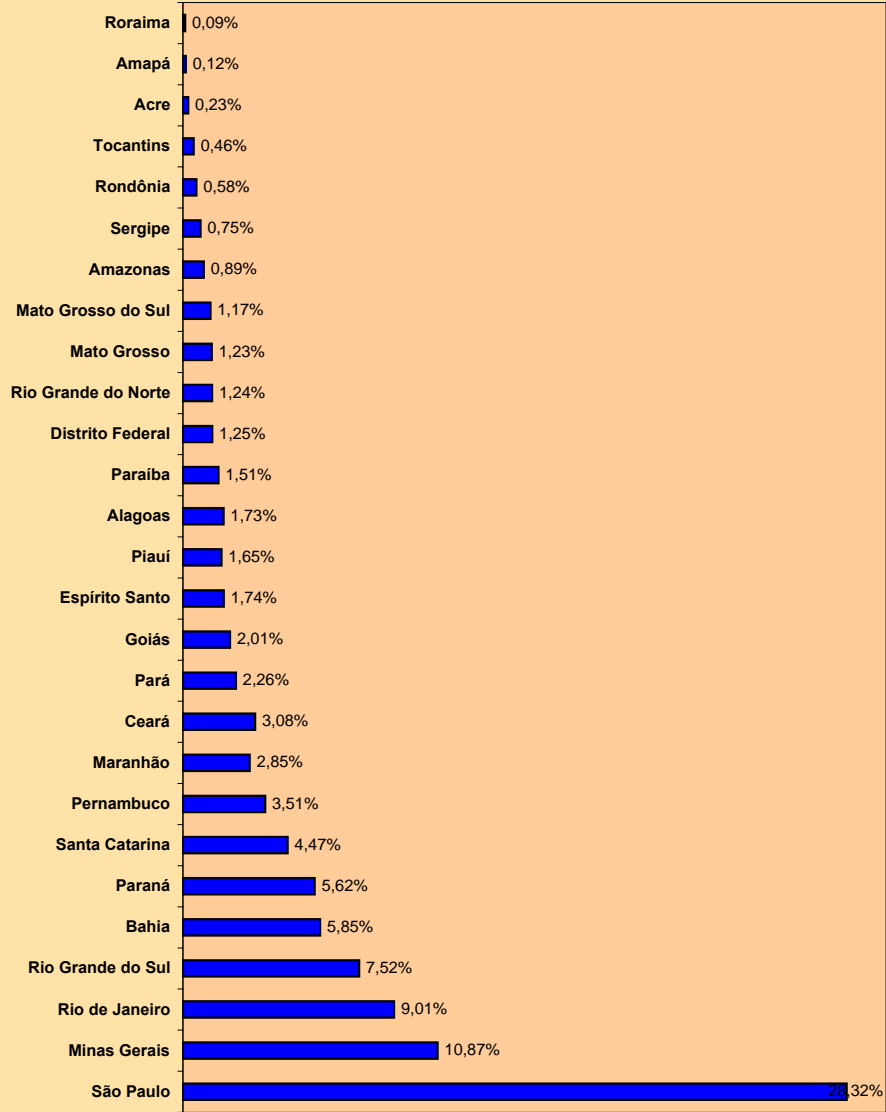

DISTRIBUIÇÃO PERCENTUAL DA QUANTIDADE DE BENEFÍCIOS REQUERIDOS, SEGUNDO AS GRANDES REGIÕES

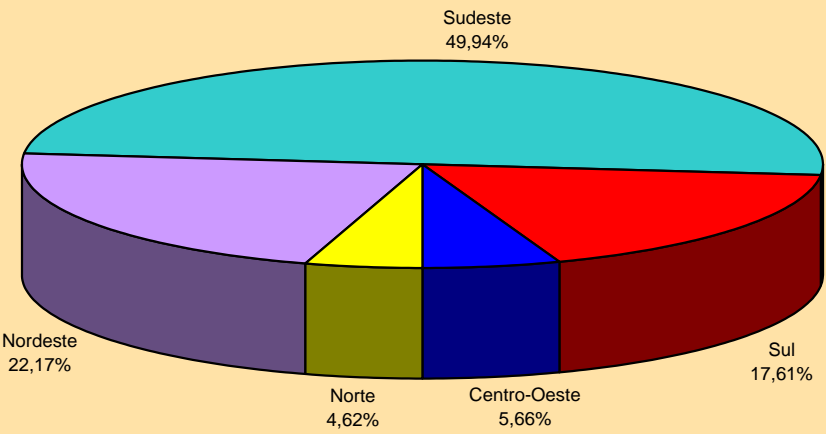

DISTRIBUIÇÃO PERCENTUAL DA QUANTIDADE DE BENEFÍCIOS REQUERIDOS POR INCAPACIDADE, SEGUNDO AS GRANDES REGIÕES

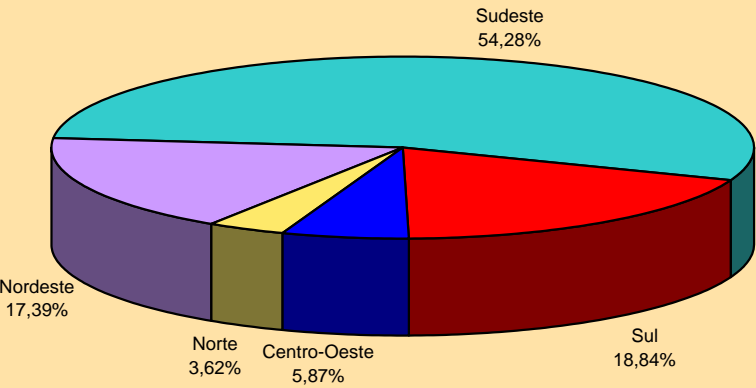

20

EVOLUÇÃO DOS REQUERIMENTOS, CONCESSÕES E INDEFERIMENTOS DE BENEFÍCIOS - 2003/2009

ANOS/MESES		REQUERIDOS				CONCEDIDOS				INDEFERIDOS			
		Total	Variação em relação ao período anterior (%)	Benefícios por Incapacidade (SABI)	Demais Benefícios	Total	Variação em relação ao período anterior (%)	Benefícios por Incapacidade (SABI)	Demais Benefícios	Total	Variação em relação ao período anterior (%)	Benefícios por Incapacidade (SABI)	Demais Benefícios
2003	Total	4.186.822	3.545.376	1.582.417
2004	Total	3.381.901	-19,23	3.991.389	12,58	1.640.879	3,69
2005	Total	4.237.401	25,30	3.955.723	-0,89	1.822.250	11,05
2006	Total	7.072.086	66,90	2.837.159	4.234.927	4.238.816	7,16	2.653.247	1.585.569	2.771.128	52,07	1.694.719	1.076.409
2007	Total	6.544.886	-7,45	3.415.082	3.129.804	4.173.350	-1,54	2.400.086	1.773.264	3.211.819	15,90	2.359.332	852.487
2008	Total	7.080.399	8,18	4.283.025	2.797.374	4.461.842	6,91	2.546.020	1.915.822	3.606.924	12,30	2.585.458	1.021.466
	Janeiro	538.373	9,35	345.960	192.413	326.902	6,49	196.798	130.104	232.804	3,55	167.667	65.137
	Fevereiro	492.881	-8,45	315.650	177.231	320.337	-2,01	193.851	126.486	356.899	53,30	292.506	64.393
	Março	454.186	-7,85	262.864	191.322	362.232	13,08	218.457	143.775	292.784	-17,96	215.916	76.868
	Abril	567.556	-14,17	342.422	225.134	398.559	16,33	236.211	162.348	313.770	-38,07	227.582	86.188
	Mai	619.542	9,16	385.680	233.862	373.243	-6,35	211.837	161.406	296.432	-5,53	211.426	85.006
	Junho	599.631	-3,21	370.245	229.386	384.678	3,06	216.915	167.763	299.895	1,17	212.235	87.660
	Julho	643.682	7,35	398.532	245.150	384.130	-0,14	219.262	164.868	304.174	1,43	218.983	85.191
	Agosto	633.352	-1,60	394.229	239.123	369.412	-3,83	205.059	164.353	290.807	-1,90	200.300	90.507
	Setembro	664.533	3,24	346.296	318.237	417.260	8,62	239.705	177.555	338.171	14,08	238.119	100.052
	Outubro	661.784	-0,41	399.492	262.292	410.310	-1,67	230.971	179.339	323.638	-4,30	221.793	101.845
	Novembro	622.624	-5,92	373.269	249.355	371.017	-9,58	190.179	180.838	294.138	-9,12	200.651	93.487
	Dezembro	582.255	-6,48	348.386	233.869	343.762	-7,35	186.775	156.987	263.412	-10,45	178.280	85.132
2009	Janeiro	571.989	-1,76	351.482	220.507	324.225	-5,68	179.391	144.834	259.081	-1,64	175.173	83.908
	Subtotal ⁽¹⁾	571.989	6,24	351.482	220.507	324.225	-0,82	179.391	144.834	259.081	11,29	175.173	83.908

FONTE: DATAPREV, SUIBE, SUB, SÍNTESE.

(1) A variação corresponde à razão entre o acumulado de 2008 e o correspondente de 2007.

21

SITUAÇÃO DOS BENEFÍCIOS EM ANÁLISE POR TEMPO DE TRAMITAÇÃO E RESPONSÁVEL PELA PENDÊNCIA

GRANDES REGIÕES E UNIDADES DA FEDERAÇÃO	PENDÊNCIA INSS			PENDÊNCIA SEGURADO			TOTAL			Proporção de Benefícios em análise com menos de 45 dias (%)
	Menos 45 dias	Mais 45 dias	Total	Menos 45 dias	Mais 45 dias	Total	Menos 45 dias	Mais 45 dias	Total	
BRASIL	153.240	56.638	209.878	29.670	33.009	62.679	182.910	89.647	272.557	67,1
NORTE	8.485	6.417	14.902	1.680	2.562	4.242	10.165	8.979	19.144	53,1
Rondônia	1.027	487	1.514	303	239	542	1.330	726	2.056	64,7
Acre	274	160	434	100	52	152	374	212	586	63,8
Amazonas	1.659	913	2.572	248	422	670	1.907	1.335	3.242	58,8
Roraima	67	35	102	83	8	91	150	43	193	77,7
Pará	4.896	4.441	9.337	487	1.616	2.103	5.383	6.057	11.440	47,1
Amapá	148	156	304	32	30	62	180	186	366	49,2
Tocantins	414	225	639	427	195	622	841	420	1.261	66,7
NORDESTE	27.235	11.271	38.506	6.660	5.438	12.098	33.895	16.709	50.604	67,0
Maranhão	2.959	1.671	4.630	340	1.339	1.679	3.299	3.010	6.309	52,3
Piauí	1.592	751	2.343	403	333	736	1.995	1.084	3.079	64,8
Ceará	3.186	1.469	4.655	1.437	964	2.401	4.623	2.433	7.056	65,5
Rio Grande do Norte	1.228	1.025	2.253	250	123	373	1.478	1.148	2.626	56,3
Paraíba	1.233	330	1.563	443	109	552	1.676	439	2.115	79,2
Pernambuco	3.732	1.811	5.543	1.326	1.203	2.529	5.058	3.014	8.072	62,7
Alagoas	2.356	233	2.589	419	67	486	2.775	300	3.075	90,2
Sergipe	1.379	368	1.747	165	116	281	1.544	484	2.028	76,1
Bahia	9.570	3.613	13.183	1.877	1.184	3.061	11.447	4.797	16.244	70,5
SUDESTE	80.487	29.147	109.634	13.323	19.358	32.681	93.810	48.505	142.315	65,9
Minas Gerais	12.646	2.143	14.789	2.059	1.292	3.351	14.705	3.435	18.140	81,1
Espírito Santo	4.485	593	5.078	584	370	954	5.069	963	6.032	84,0
Rio de Janeiro	19.527	5.400	24.927	1.831	2.943	4.774	21.358	8.343	29.701	71,9
São Paulo	43.829	21.011	64.840	8.849	14.753	23.602	52.678	35.764	88.442	59,6
SUL	30.453	6.991	37.444	5.937	4.132	10.069	36.390	11.123	47.513	76,6
Paraná	12.282	2.377	14.659	2.085	1.690	3.775	14.367	4.067	18.434	77,9
Santa Catarina	7.892	1.942	9.834	1.228	769	1.997	9.120	2.711	11.831	77,1
Rio Grande do Sul	10.279	2.672	12.951	2.624	1.673	4.297	12.903	4.345	17.248	74,8
CENTRO-OESTE	6.580	2.812	9.392	2.070	1.519	3.589	8.650	4.331	12.981	66,6
Mato Grosso do Sul	1.738	526	2.264	466	352	818	2.204	878	3.082	71,5
Mato Grosso	2.207	619	2.826	350	187	537	2.557	806	3.363	76,0
Goiás	1.628	696	2.324	896	457	1.353	2.524	1.153	3.677	68,6
Distrito Federal	1.007	971	1.978	358	523	881	1.365	1.494	2.859	47,7

FONTE: DATAPREV, SUIBE.

22

EVOLUÇÃO DO VALOR ARRECADADO PELA PREVIDÊNCIA SOCIAL – 2005/2008

ANOS/MESES		TOTAL		EMPRESAS E ENTIDADES EQUIPARADAS		CONTRIBUINTES INDIVIDUAIS		OUTROS ⁽¹⁾	
		Total (R\$) ⁽³⁾	Variação em relação ao ano/mês anterior (%)	Total (R\$) ⁽³⁾	Variação em relação ao ano/mês anterior (%)	Total (R\$) ⁽³⁾	Variação em relação ao ano/mês anterior (%)	Total (R\$) ⁽³⁾	Variação em relação ao ano/mês anterior (%)
2005	Total	115.276.629.028	...	99.675.480.772	...	4.235.133.746	...	11.366.014.510	...
2006	Total	132.329.977.172	14,79	112.405.875.491	12,77	4.785.713.350	13,00	15.138.388.331	33,19
2007	Total	150.585.971.680	13,80	129.764.294.656	15,44	5.090.906.918	6,38	15.730.770.106	3,91
2008	Total	180.399.474.856	19,80	155.236.521.472	19,63	5.747.049.735	12,89	19.415.903.649	23,43
	Janeiro	14.076.323.766	-29,18	12.163.115.970	-32,49	454.464.099	-10,26	1.458.743.697	7,73
	Fevereiro	13.602.455.874	-3,37	11.401.406.846	-6,26	434.981.128	-4,29	1.766.067.900	21,07
	Março ⁽⁴⁾	13.292.958.883	-2,28	11.412.351.760	0,10	440.546.977	1,28	1.440.060.146	-18,46
	Abril ⁽⁴⁾	13.841.308.082	4,13	11.795.977.161	3,36	468.872.359	6,43	1.576.458.562	9,47
	Maió ⁽⁴⁾	13.883.137.127	0,30	11.916.609.531	1,02	472.277.027	0,73	1.494.250.569	-5,21
	Junho	14.180.042.375	2,14	12.153.350.999	1,99	472.840.498	0,12	1.553.850.878	3,99
	Julho	15.346.006.170	8,22	12.396.312.953	2,00	494.536.334	4,59	2.455.156.883	58,00
	Agosto	13.834.108.160	-9,85	12.551.702.643	1,25	478.805.307	-3,18	803.600.210	-67,27
	Setembro	14.757.396.649	6,67	12.630.694.678	0,63	487.359.699	1,79	1.639.342.272	104,00
	Outubro	14.883.850.387	0,86	12.735.160.289	0,83	495.362.557	1,64	1.653.327.541	0,85
	Novembro	14.881.969.345	-0,01	12.733.200.215	-0,02	482.270.373	-2,64	1.666.498.757	0,80
	Dezembro	23.819.918.038	60,06	21.346.638.427	67,65	564.733.377	17,10	1.908.546.234	14,52
2009	Janeiro	14.989.401.696	-37,07	12.926.264.029	-39,45	470.345.303	-16,71	1.592.792.364	-16,54
	Subtotal ⁽²⁾	14.989.401.696	6,49	12.926.264.029	6,27	470.345.303	3,49	1.592.792.364	9,19

FONTE: DATAPREV, SÍNTESE

(1) Inclui receitas de: débito administrativo, crédito judicial, parcelamento administrativo e judicial, patrimônio, devolução de benefícios e ignorada.

(2) A variação corresponde à razão entre o acumulado de 2008 e o correspondente de 2007.

(3) Os valores apresentados nessa tabela diferem dos apresentados no Boletim de março de 2008 e anteriores em decorrência de mudança metodológica na apuração dos resultados de arrecadação.

(4) O valor total de arrecadação nestes meses difere do apresentado nas edições anteriores em razão de acerto na agregação do valor arrecadado por rubrica.

EVOLUÇÃO MENSAL DO VALOR TOTAL ARRECADADO PELA PREVIDÊNCIA SOCIAL - 2008/2009
(EM R\$ MIL)

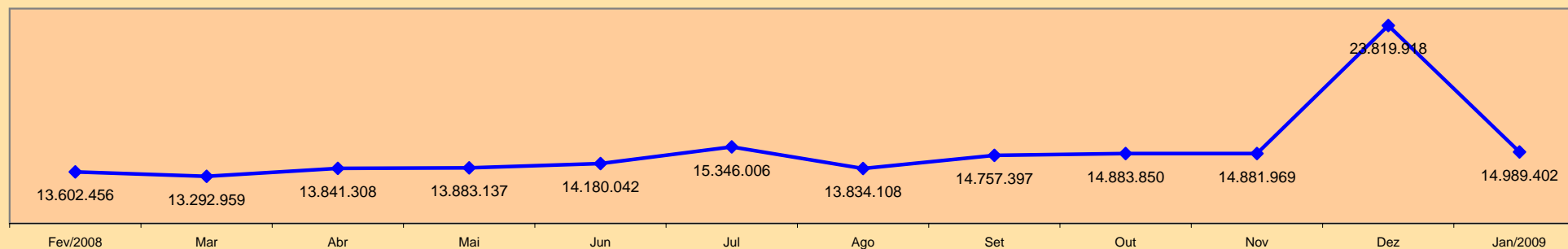

EVOLUÇÃO ANUAL DO VALOR ARRECADADO PELA PREVIDÊNCIA SOCIAL - 2000 A 2009
(EM R\$ MIL CONSTANTES)

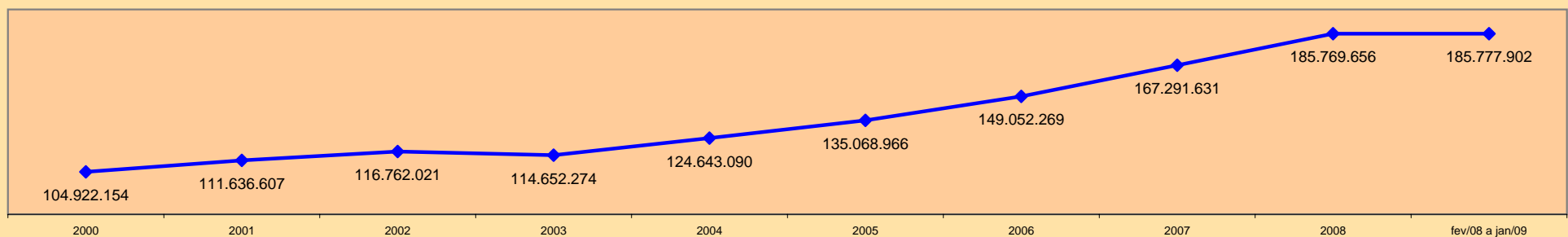

Valores expressos em reais constantes, atualizados pelo INPC mensal, a preços de janeiro de 2009

EVOLUÇÃO MENSAL DO VALOR DE ARRECAÇÃO DE CONTRIBUÍNTES INDIVIDUAIS - 2008/2009

(EM R\$ MIL)

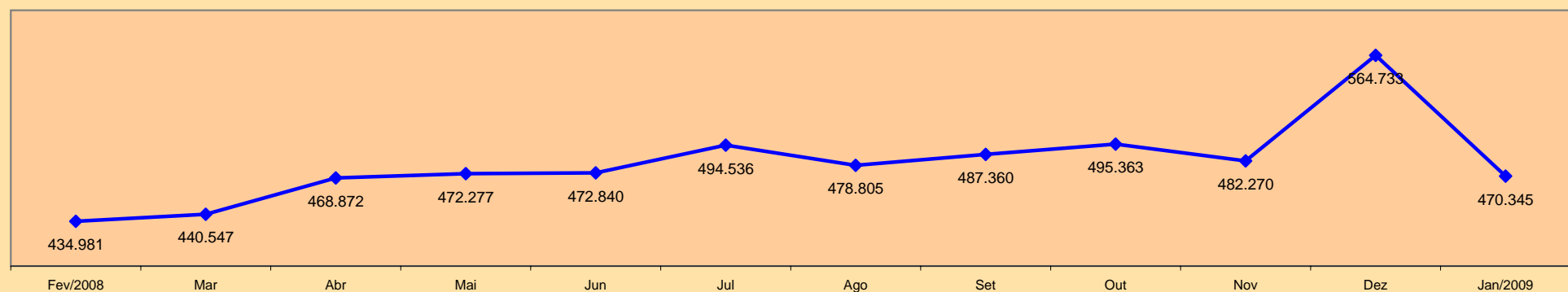

23 VALOR ARRECADADO PELA PREVIDÊNCIA SOCIAL, POR FONTE DE RECEITA, SEGUNDO AS UNIDADES DA FEDERAÇÃO

GRANDES REGIÕES E UNIDADES DA FEDERAÇÃO	Total (R\$)	% do total	Variação em relação ao mês anterior (%)	FONTE DE RECEITA (R\$)								
				Empresas e Entidades Equiparadas	Contribuinte Individual	Débito Administrativo	Devolução de Benefício	Patrimônio	Dívida Ativa	Acréscimos Legais	Outras Receitas	Receita Ignorada
BRASIL	14.989.401.696	100,00	-37,07	12.926.264.029	470.345.303	525.345.600	3.523.658	791.761	43.254.847	369.502	1.019.192.490	314.506
NORTE	434.796.525	2,90	-37,39	383.481.355	9.831.459	39.201.735	108.657	8.875	2.146.135	6.274	-	12.035
Rondônia	42.682.057	0,28	-35,90	37.259.590	1.127.170	4.054.530	2.628	-	236.239	-	-	1.900
Acre	15.949.852	0,11	-57,12	13.395.414	351.282	2.175.622	161	-	27.042	131	-	200
Amazonas	141.061.383	0,94	-36,95	133.743.463	2.157.641	4.761.933	41.705	5.028	342.410	6.003	-	3.200
Roraima	14.729.777	0,10	-31,11	10.693.905	205.061	3.569.828	2.849	3.340	254.394	-	-	400
Pará	165.189.112	1,10	-37,50	140.907.785	5.089.653	17.913.753	31.475	507	1.241.802	37	-	4.100
Amapá	15.386.121	0,10	-43,19	13.327.664	251.317	1.798.302	320	-	8.318	-	-	200
Tocantins	39.798.223	0,27	-26,58	34.153.534	649.335	4.927.767	29.519	-	35.930	103	-	2.035
NORDESTE	1.299.114.261	8,67	-35,10	1.129.799.085	49.245.311	114.105.484	366.073	8.831	5.517.613	21.226	-	50.638
Maranhão	82.798.378	0,55	-32,86	72.369.094	2.686.273	7.233.069	36.571	-	467.730	2.141	-	3.500
Piauí	45.793.995	0,31	-38,60	38.200.406	2.097.022	5.223.212	11.622	862	258.168	903	-	1.800
Ceará	212.556.649	1,42	-39,43	191.960.312	6.079.000	13.771.223	17.013	-	705.948	16.953	-	6.200
Rio Grande do Norte	94.921.390	0,63	-34,40	79.097.521	3.300.412	12.064.871	44.585	7.427	403.474	-	-	3.100
Paraíba	80.720.715	0,54	-32,27	63.989.238	3.651.186	12.653.748	10.945	43	411.715	640	-	3.200
Pernambuco	258.204.423	1,72	-34,78	226.967.662	11.270.431	18.478.888	70.670	386	1.403.948	-	-	12.438
Alagoas	64.325.906	0,43	-31,07	51.437.203	3.024.344	9.026.706	45.149	-	790.104	-	-	2.400
Sergipe	63.500.296	0,42	-38,01	53.262.831	2.188.037	7.727.137	36.063	75	283.853	-	-	2.300
Bahia	396.292.509	2,64	-33,67	352.514.818	14.948.606	27.926.630	93.455	38	792.673	589	-	15.700
SUDESTE	8.898.824.216	59,37	-38,07	8.348.136.615	305.930.440	218.135.143	2.376.016	325.395	23.465.731	279.174	-	175.702
Minas Gerais	1.087.320.782	7,25	-37,31	993.193.971	53.486.868	37.299.989	351.971	368	2.957.153	8.012	-	22.450
Espírito Santo	198.032.559	1,32	-34,33	173.737.667	8.426.855	14.401.058	58.715	115	1.361.305	3.434	-	43.410
Rio de Janeiro	1.721.458.902	11,48	-36,01	1.587.845.859	72.351.948	55.612.821	728.915	179.098	4.589.524	118.437	-	32.300
São Paulo	5.892.011.973	39,31	-38,90	5.593.359.118	171.664.769	110.821.275	1.236.415	145.814	14.557.749	149.291	-	77.542
SUL	2.026.750.118	13,52	-37,16	1.872.596.703	76.022.298	70.185.933	568.964	34.346	7.229.656	60.987	-	51.231
Paraná	725.057.906	4,84	-36,42	667.972.930	24.184.216	30.886.567	60.840	3.042	1.928.037	3.974	-	18.300
Santa Catarina	471.291.011	3,14	-38,92	435.247.645	18.172.871	15.385.461	117.249	948	2.315.392	41.445	-	10.000
Rio Grande do Sul	830.401.201	5,54	-36,77	769.376.128	33.665.211	23.913.905	390.875	30.356	2.986.227	15.568	-	22.931
CENTRO-OESTE	1.028.063.783	6,86	-43,56	955.199.988	26.041.929	45.034.180	87.401	40.335	1.633.265	1.785	-	24.900
Mato Grosso do Sul	84.191.957	0,56	-37,55	73.839.843	4.046.436	6.066.539	5.939	-	227.217	583	-	5.400
Mato Grosso	115.190.831	0,77	-38,68	104.186.247	3.370.308	7.190.196	1.905	-	436.408	267	-	5.500
Goiás	232.988.401	1,55	-34,73	199.180.270	8.625.537	24.594.781	33.365	98	546.850	-	-	7.500
Distrito Federal	595.692.594	3,97	-47,84	577.993.628	9.999.648	7.182.664	46.192	40.237	422.790	935	-	6.500
DIREÇÃO GERAL ⁽¹⁾	1.019.192.490	6,80	-17,86	-	-	-	-	-	-	-	1.019.192.490	-
IGNORADO	282.660.303	1,89	-39,41	237.050.283	3.273.866	38.683.125	16.547	373.979	3.262.447	56	-	-

FONTE: DATAPREV, SINTESE.

(1) Inclui repasses do Tesouro Nacional para o Instituto Nacional do Seguro Social (INSS), relativos as contribuições do SIMPLES, CPMF da contribuição previdenciária, contribuição rede hospitalar (FNS), REFIS, FIES, CDP e depósitos judiciais (Lei 9.703/98).

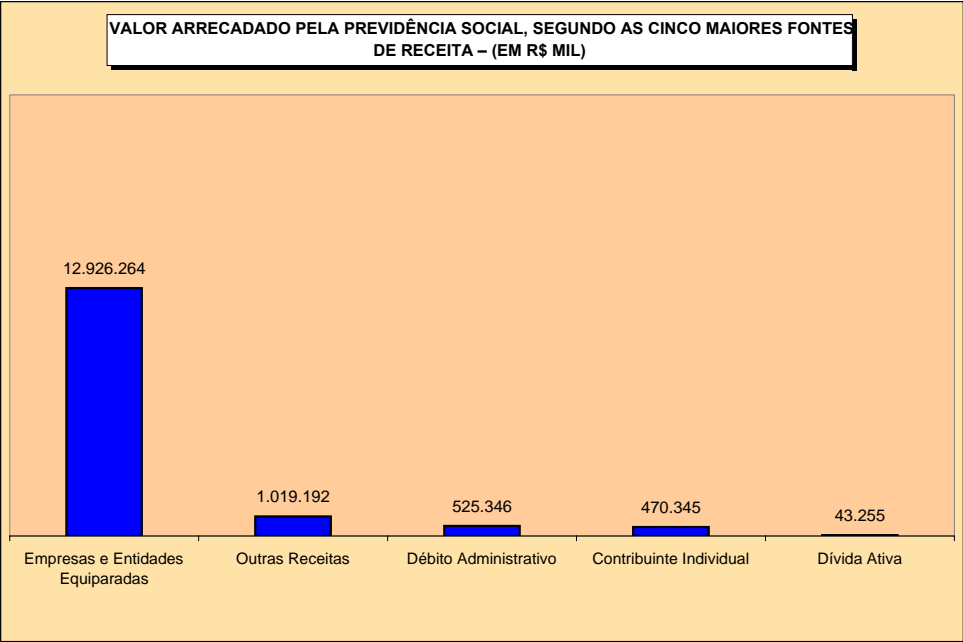
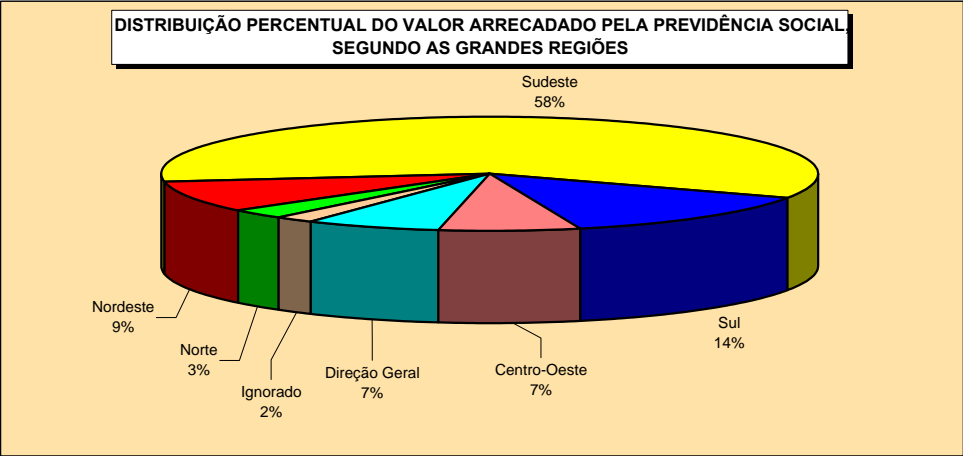
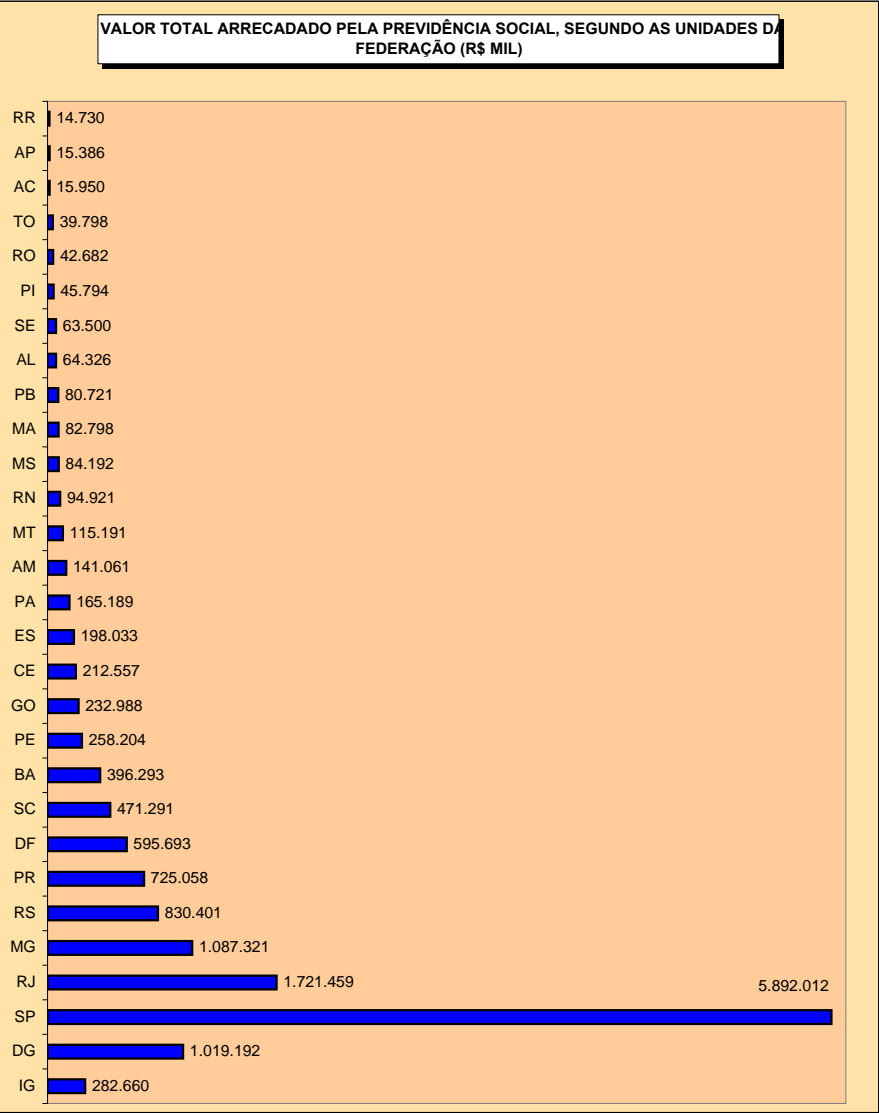

24 VALOR DOS RECOLHIMENTOS EFETUADOS PELAS EMPRESAS, SEGUNDO SETOR DE ATIVIDADE ECONÔMICA

SETOR DE ATIVIDADE ECONÔMICA	Total (R\$)	% do total	Variação em relação ao mês anterior (em %)	SETOR DE ATIVIDADE ECONÔMICA	Total (R\$)	% do total	Variação em relação ao mês anterior (em %)
TOTAL	12.732.335.646	100,00	-40,35	Serviços	7.815.572.808	61,38	-41,07
Agricultura	186.394.666	1,46	-41,09	Comércio de Veículos e Combustíveis	308.787.072	2,43	-41,04
Indústria	4.509.347.603	35,42	-39,33	Comércio por Atacado	610.392.513	4,79	-38,20
Extrativa Mineral	148.797.547	1,17	-45,72	Comércio Varejista	964.590.431	7,58	-37,27
Construção	956.395.404	7,51	-30,21	Alojamento e Alimentação	155.366.501	1,22	-40,33
Serviços Industriais de Util. Pública	317.689.898	2,50	-44,80	Transporte e Armazenagem	670.311.973	5,26	-42,81
Transformação	3.086.464.754	24,24	-40,79	Comunicações	223.048.906	1,75	-41,09
Produtos Alimentares e Bebidas	489.059.773	3,84	-39,74	Intermediários Financeiros	956.723.779	7,51	-46,15
Produtos Têxteis	92.938.600	0,73	-41,68	Atividades Imobiliárias	201.256.460	1,58	-43,63
Fabricação de Celulose e Papel	81.623.844	0,64	-43,14	Atividades de Informática e Conexas	236.098.815	1,85	-40,15
Refino de Petróleo e Prod. de Álcool	196.087.992	1,54	-41,94	Serviços Prestados Princ. à Empresas	1.231.358.351	9,67	-35,25
Produtos Químicos	325.352.605	2,56	-41,70	Adm. Pública, Defesa e Seguridade Social	1.018.635.706	8,00	-44,06
Artigos de Borracha e Plástico	155.753.868	1,22	-40,95	Educação	315.346.079	2,48	-43,82
Produtos de Minerais Não Metálicos	94.690.799	0,74	-40,91	Saúde e Serviços Sociais	385.030.126	3,02	-43,64
Metalurgia Básica	186.683.806	1,47	-41,36	Atividades Associativas, Cult. e Desp.	420.872.719	3,31	-40,64
Fabricação de Produtos de Metal	185.576.448	1,46	-39,71	Outros Serviços	117.753.377	0,92	-40,60
Fabricação de Máquinas e Equip.	286.533.515	2,25	-39,47	Ignorado	221.020.569	1,74	-33,95
Fabricação de Máq. e Ap. Elétricos	107.425.638	0,84	-38,39				
Montagem Veículos e Eq. Transporte	411.427.466	3,23	-41,35				
Outras Indústrias de Transformação	473.310.400	3,72	-41,05				

FONTE: DATAPREV, SÍNTESE.

Nota: Os dados apresentados nesta tabela são apurados por localização do estabelecimento, já os dados constantes nas tabelas 22 e 23 são processados por local de pagamento.

O valor total também é diferente entre esta tabela e as de nº 22 e 23, porque a presente tabela exclui as GPS com erro de fechamento (quando a soma dos valores informados nas rubricas é diferente do valor da rubrica total), e as tabelas anteriores consideram todas as GPS.

VALOR DOS RECOLHIMENTOS EFETUADOS PELAS EMPRESAS, SEGUNDO O SETOR DE SERVIÇOS (R\$ MIL)

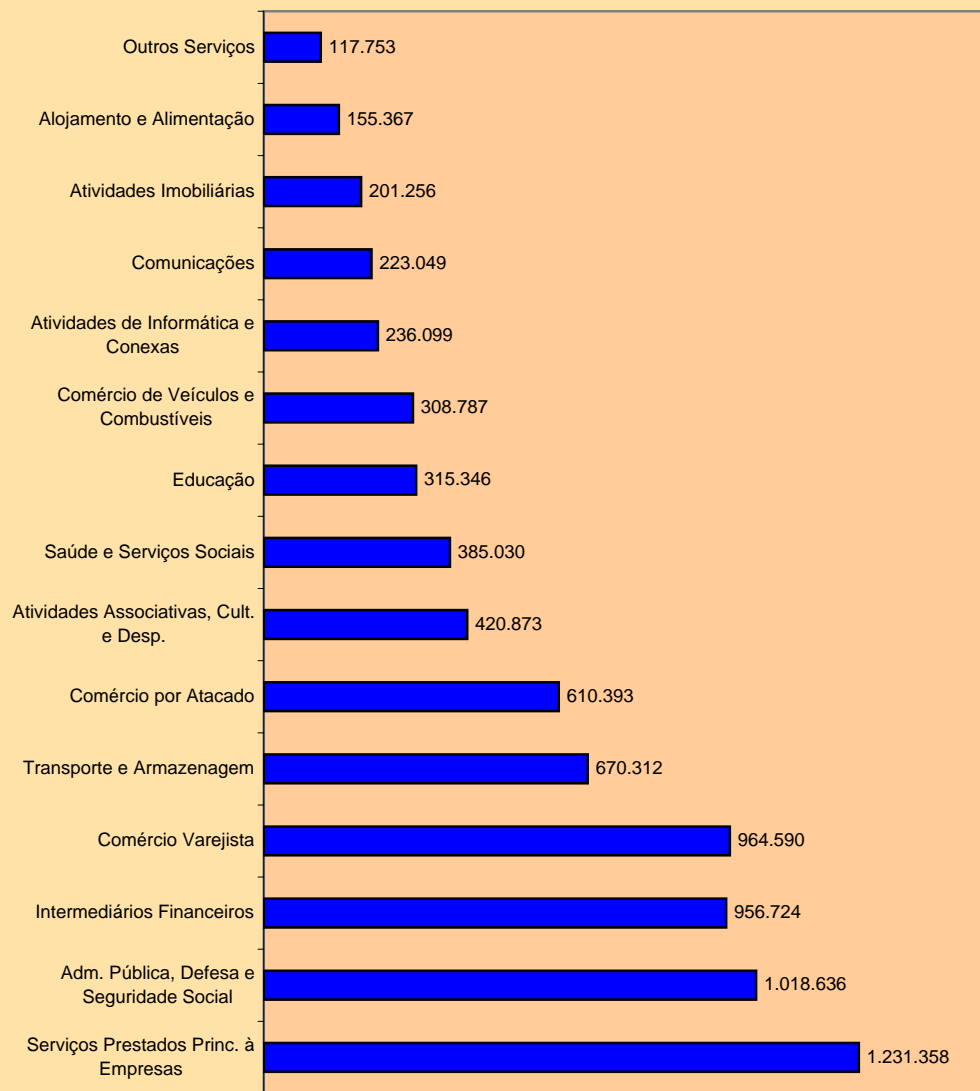

DISTRIBUIÇÃO DO VALOR DOS RECOLHIMENTOS EFETUADOS PELAS EMPRESAS, SEGUNDO O SETOR DE ATIVIDADE ECONÔMICA

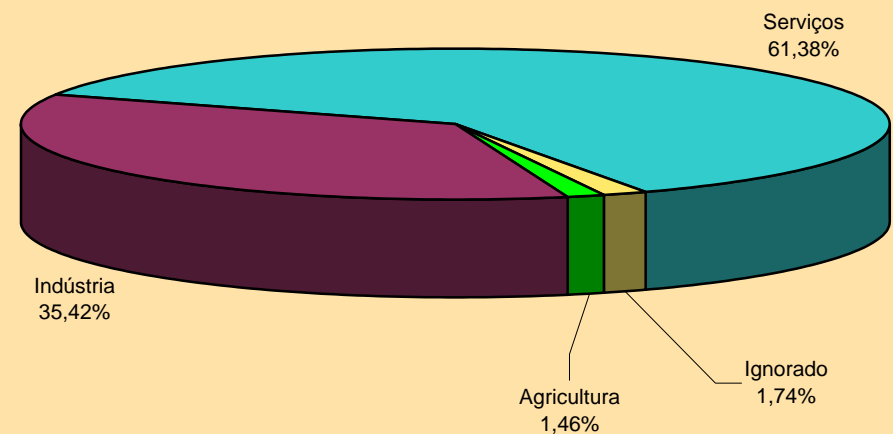

DISTRIBUIÇÃO DO VALOR DOS RECOLHIMENTOS EFETUADOS PELAS EMPRESAS, SEGUNDO SETOR DE INDÚSTRIA

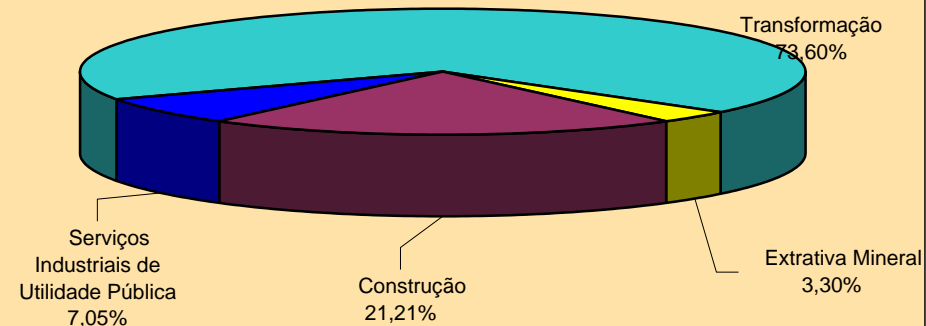

25 VALOR DOS RECOLHIMENTOS EFETUADOS PELAS EMPRESAS, SEGUNDO AS UNIDADES DA FEDERAÇÃO

GRANDES REGIÕES E UNIDADES DA FEDERAÇÃO	Total (R\$)	% do total	Variação em relação ao mês anterior (%)	CLASSE DE ATIVIDADE ECONÔMICA (R\$)							
				Agricultura	Indústria	Serviços					Atividades Ignoradas
						Total	Comércio	Transporte, Armazenagem e Comunicações	Intermediários Financeiros	Outros	
BRASIL	12.732.335.646	100,00	-40,35	186.394.666	4.509.347.603	7.815.572.808	1.883.770.016	893.360.879	956.723.779	4.081.718.134	221.020.569
NORTE	493.151.988	3,87	-41,43	7.207.239	173.992.833	306.211.292	73.346.106	27.321.028	23.726.993	181.817.165	5.740.624
Rondônia	46.286.669	0,36	-42,12	634.855	12.875.778	32.075.789	10.879.364	2.193.590	2.691.585	16.311.250	700.247
Acre	16.207.602	0,13	-60,21	157.098	3.338.496	12.560.338	2.961.121	403.863	937.890	8.257.464	151.670
Amazonas	166.843.371	1,31	-39,75	817.273	81.419.822	83.196.882	19.167.524	10.942.644	4.934.956	48.151.758	1.409.394
Roraima	12.196.899	0,10	-38,64	135.548	3.473.037	8.491.067	1.791.255	314.457	507.862	5.877.493	97.247
Pará	190.970.443	1,50	-42,64	3.984.269	59.005.249	125.359.094	28.745.407	11.242.387	12.207.081	73.164.219	2.621.831
Amapá	17.991.993	0,14	-34,64	236.637	3.717.244	13.677.261	3.116.266	1.079.753	684.475	8.796.767	360.851
Tocantins	42.655.011	0,34	-33,35	1.241.559	10.163.207	30.850.861	6.685.169	1.144.334	1.763.144	21.258.214	399.384
NORDESTE	1.393.265.898	10,94	-40,84	23.036.119	454.025.488	897.553.483	193.127.133	80.108.256	79.923.513	544.394.581	18.650.808
Maranhão	100.390.817	0,79	-42,37	2.205.979	35.170.247	61.467.960	14.616.928	5.327.258	8.021.555	33.502.219	1.546.631
Piauí	48.735.137	0,38	-46,13	555.895	10.957.596	36.430.149	9.746.041	3.146.499	3.168.275	20.369.334	791.497
Ceará	206.905.937	1,63	-44,17	2.205.323	65.606.948	136.121.164	28.126.591	12.115.928	11.622.358	84.256.287	2.972.502
Rio Grande do Norte	101.530.331	0,80	-40,97	1.485.159	37.190.179	61.715.501	13.737.894	3.943.611	4.494.378	39.539.618	1.139.492
Paraíba	86.372.602	0,68	-41,22	1.349.160	24.603.614	59.560.936	11.292.335	3.741.417	5.618.166	38.909.018	858.892
Pernambuco	262.884.971	2,06	-38,74	2.672.490	81.407.244	175.314.979	39.297.813	19.154.447	16.289.001	100.573.718	3.490.258
Alagoas	65.015.060	0,51	-37,62	936.474	21.290.467	42.157.482	9.461.355	3.215.614	3.919.938	25.560.575	630.637
Sergipe	75.737.365	0,59	-41,72	2.201.003	25.927.120	46.411.593	10.598.862	2.238.938	4.034.505	29.539.288	1.197.649
Bahia	445.693.678	3,50	-39,57	9.424.636	151.872.073	278.373.719	56.249.314	27.224.544	22.755.337	172.144.524	6.023.250
SUDESTE	7.965.118.285	62,56	-39,88	90.913.521	2.889.228.078	4.836.120.751	1.126.681.897	601.148.131	603.359.293	2.504.931.430	148.855.935
Minas Gerais	1.113.344.037	8,74	-41,05	23.720.224	437.181.651	630.921.484	154.817.286	72.944.620	62.806.726	340.352.852	21.520.678
Espírito Santo	237.653.928	1,87	-39,55	2.529.979	78.103.352	146.025.741	35.958.860	20.128.451	12.421.461	77.516.969	10.994.856
Rio de Janeiro	1.437.500.994	11,29	-38,83	4.118.891	452.391.839	946.087.688	170.931.124	136.770.180	113.526.086	524.860.298	34.902.576
São Paulo	5.176.619.326	40,66	-39,93	60.544.427	1.921.551.236	3.113.085.838	764.974.627	371.304.880	414.605.020	1.562.201.311	81.437.825
SUL	1.997.015.488	15,68	-40,05	31.031.715	782.701.663	1.149.723.190	356.509.744	131.845.368	130.883.574	530.484.504	33.558.920
Paraná	718.421.276	5,64	-40,55	13.301.703	264.075.774	431.339.247	129.751.955	51.807.554	51.703.258	198.076.480	9.704.552
Santa Catarina	485.750.066	3,82	-41,42	6.620.329	207.157.326	261.463.428	83.916.777	27.529.894	20.264.581	129.752.176	10.508.983
Rio Grande do Sul	792.844.146	6,23	-38,72	11.109.683	311.468.563	456.920.515	142.841.012	52.507.920	58.915.735	202.655.848	13.345.385
CENTRO-OESTE	856.258.180	6,73	-43,71	29.080.149	204.898.689	609.183.414	129.162.540	51.915.642	118.025.367	310.079.865	13.095.928
Mato Grosso do Sul	109.080.034	0,86	-40,98	6.483.363	29.998.823	69.766.355	21.158.953	6.243.015	6.178.494	36.185.893	2.831.493
Mato Grosso	139.433.851	1,10	-41,29	11.227.188	37.369.869	88.595.627	34.160.260	6.772.367	7.626.387	40.036.613	2.241.167
Goiás	263.246.816	2,07	-40,69	10.304.169	93.634.737	154.733.026	41.823.886	14.203.936	12.688.133	86.017.071	4.574.884
Distrito Federal	344.497.479	2,71	-47,40	1.065.429	43.895.260	296.088.406	32.019.441	24.696.324	91.532.353	147.840.288	3.448.384
IGNORADO	27.525.807	0,22	-43,42	5.125.923	4.500.852	16.780.678	4.942.596	1.022.454	805.039	10.010.589	1.118.354

FONTE: DATAPREV, SINTESE.

Nota: Os dados apresentados nesta tabela são apurados por localização do estabelecimento, já os dados constantes nas tabelas 22 e 23 são processados por local de pagamento. O valor total também é diferente entre esta tabela e as de nº 22 e 23, porque a presente tabela exclui as GPS com erro de fechamento (quando a soma dos valores informados nas rubricas é diferente do valor da rubrica total), e as tabelas anteriores consideram todas as GPS.

VALOR DOS RECOLHIMENTOS EFETUADOS PELAS EMPRESAS, SEGUNDO AS UNIDADES DA FEDERAÇÃO (R\$ MIL)

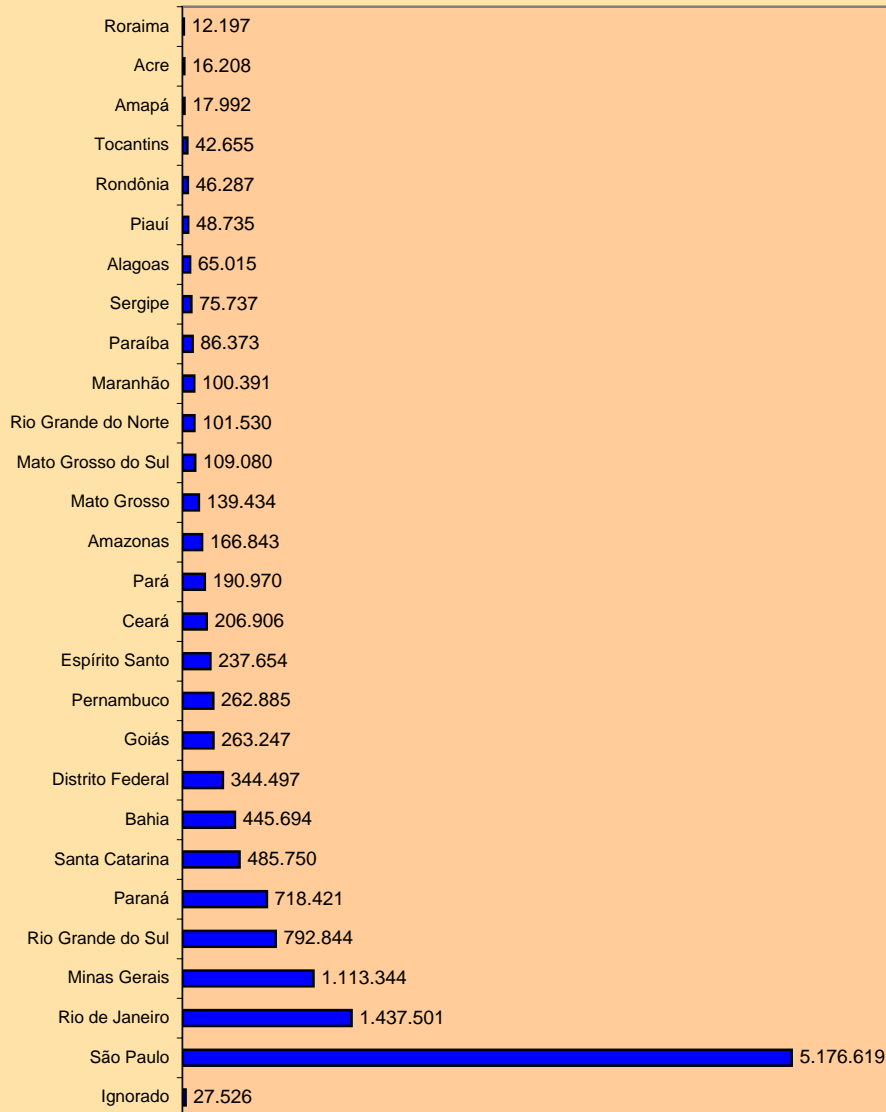

DISTRIBUIÇÃO DO VALOR DOS RECOLHIMENTOS EFETUADOS PELAS EMPRESAS DO SETOR AGRICULTURA, SEGUNDO AS GRANDES REGIÕES

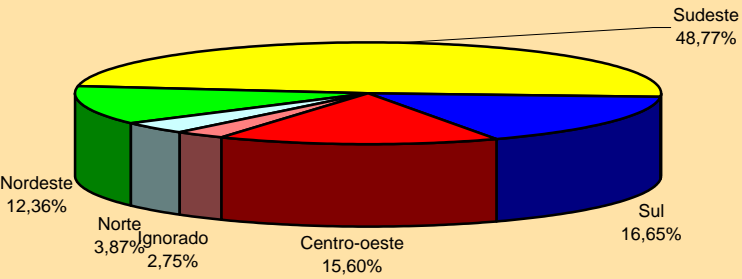

DISTRIBUIÇÃO DO VALOR DOS RECOLHIMENTOS EFETUADOS PELAS EMPRESAS DO SETOR INDÚSTRIA, SEGUNDO AS GRANDES REGIÕES

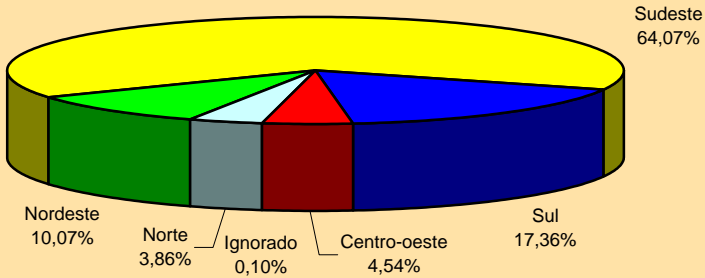

DISTRIBUIÇÃO DO VALOR DOS RECOLHIMENTOS EFETUADOS PELAS EMPRESAS DO SETOR SERVIÇOS, SEGUNDO AS GRANDES REGIÕES

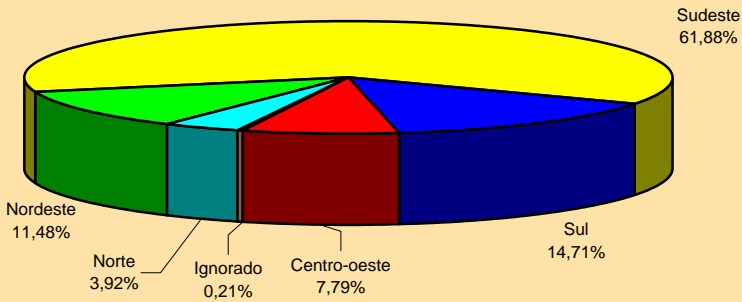

26		FLUXO DE CAIXA DO INSS – 2008/2009												R\$ Mil	
DISCRIMINAÇÃO		TOTAL 2008	FEV/2008	MAR	ABR	MAI	JUN	JUL	AGO	SET	OUT	NOV	DEZ	JAN/2009	ACUMULADO EM 12 MESES
1. SALDO INICIAL		2.068.139	5.479.663	5.123.106	6.107.445	6.335.856	5.949.118	9.068.059	11.891.605	6.692.734	5.134.242	7.912.466	7.734.927	2.964.959	5.479.663
2. RECEBIMENTOS		243.489.097	16.697.144	18.931.362	18.892.824	18.289.896	22.382.855	21.871.503	15.387.199	22.791.245	21.748.569	21.414.094	21.488.652	25.228.441	245.123.783
2.1 Próprios		180.004.470	13.141.670	13.363.922	13.914.187	13.910.796	14.238.436	14.593.984	14.522.438	14.830.082	14.861.590	14.938.114	24.376.722	14.834.502	181.526.443
- Arrecadação Bancária		167.758.107	12.304.307	12.428.274	12.864.666	12.952.865	13.245.591	13.564.175	13.617.474	13.690.136	13.899.061	13.813.675	23.139.478	13.759.494	169.279.196
- Arrecadação SIMPLES ⁽¹⁾		455.496	22.079	83.514	70.396	30.041	53.013	17.574	23.067	45.953	33.249	19.401	22.771	455.496	876.556
- Arrecadação SIMPLES NACIONAL ⁽¹⁾		10.274.493	703.582	702.974	762.633	807.903	843.679	873.275	801.818	1.022.089	937.668	956.483	945.792	517.841	9.875.736
- Arrecadação REFIS ⁽¹⁾		304.919	27.024	24.325	25.134	25.040	25.441	26.125	25.153	25.514	30.792	28.317	21.171	26.158	310.194
- Arrecadação FNS ⁽¹⁾		—	—	—	—	—	—	—	—	—	—	—	—	—	—
- Arrecadação CDP ⁽¹⁾		—	—	—	—	—	—	—	—	—	—	—	—	—	—
- Arrecadação FIES ⁽¹⁾		674.628	45.399	46.802	63.030	65.769	57.523	51.045	31.236	—	—	—	222.865	45.182	628.852
- Depósitos Judiciais		1.096.677	85.014	104.242	156.364	64.034	66.672	104.346	68.805	84.554	10.991	161.592	134.174	89.586	1.130.373
- Ressarcimento de Arrecadação		-1.786	—	-16	-71	-45	-875	-25	-128	-121	-191	-62	-50	-527	-2.111
- Restituições de Arrecadação		-216.659	-20.935	-1.061	-1.799	-8.770	-25.846	-14.321	-17.688	-9.283	-21.580	-13.054	-80.575	-10.636	-225.545
- Taxa de Administração Sobre Outras Entidades ⁽²⁾		-341.404	-24.800	-25.131	-26.165	-26.041	-26.763	-28.211	-27.299	-28.760	-28.401	-28.240	-28.905	-48.092	-346.808
2.2 Rendimentos Financeiros		150.462	-1.413	7.021	-9.931	-15.112	-27.294	-41.967	49.168	20.172	-7.939	90.220	75.870	-18.823	119.971
- Remuneração s/ Arrecad. Bancária		3.230	102	91	166	97	149	125	122	118	151	164	1.849	139	3.271
- Rendimentos Aplicações Financeiras		147.232	-1.515	6.931	-10.096	-15.209	-27.443	-42.092	49.046	20.054	-8.090	90.056	74.020	-18.962	116.700
2.3 Outros		3.822.482	30.661	17.213	24.471	21.843	28.682	24.087	23.510	59.965	20.995	21.455	3.517.659	70.798	3.861.338
2.4 Antecipação da Receita (Tesouro Nacional)		-2.857.759	-121.795	2.836.359	2.801.579	2.180.729	5.450.180	-7.877.844	-174.182	5.434.876	-2.730.275	-7.701.937	-8.872.654	3.105.648	-5.669.316
2.5 Transferências da União		62.369.442	3.648.021	2.706.847	2.162.518	2.191.640	2.692.850	15.173.245	966.265	2.446.150	9.604.198	14.066.243	2.391.055	7.236.316	65.285.348
- Recursos Ordinários		1.837.939	83	83	31	113	250	1.000.001	51.016	57	16	75.673	710.485	40.962	1.878.770
- Concursos e Prognósticos		88.182	—	2.365	6.032	4.800	3.900	2.982	11.873	11.552	12.216	9.614	12.769	11.961	90.064
- Operações de Crédito Externa		-133	—	—	—	—	-2	—	—	—	—	-131	—	—	-133
- Contribuição Social sobre o Lucro		10.212.144	28.992	75.302	75.567	96.314	105.546	3.850.455	-898.497	74.243	78.381	6.592.981	87.847	255.996	10.423.125
- COFINS e Contribuição do Plano de Seguridade Social Servidor		28.686.035	2.223.519	865.783	441.222	433.409	612.472	8.548.245	455.705	489.124	8.539.781	4.812.273	884.106	1.816.178	30.121.818
- Contribuição Provisória s/ Mov. Financeira		—	—	—	—	—	—	—	—	—	—	—	—	—	—
- Recursos Ordinários / COFINS - TRF		4.979.103	129.326	197.732	183.951	262.388	225.575	269.323	204.039	275.045	185.325	372.628	235.982	3.053.322	5.594.636
- Contribuição Social sobre o Lucro - Contrapartida		1.263	100	82	214	145	110	240	130	130	200	-91	4	2	1.265
- Devolução do PSS / PASEP / Outros		74.971	—	—	500	74.471	—	—	-0	—	—	—	—	0	74.971
- COFINS - EPU		1.025.300	57.000	105.000	93.000	63.000	200.000	119.000	42.000	79.000	64.000	101.300	30.000	83.626	1.036.926
- COFINS/LOAS		15.464.638	1.209.001	1.460.500	1.362.000	1.257.000	1.545.000	1.383.000	1.100.000	1.517.000	724.279	2.101.996	429.862	1.974.268	16.063.906
3. PAGAMENTOS		242.592.278	17.053.701	17.947.023	18.664.413	18.676.634	19.263.913	19.047.958	20.586.070	24.349.737	18.970.345	21.591.633	26.258.620	22.875.279	245.285.325
3.1 Pagamentos do INSS		225.943.079	15.839.546	16.717.066	17.391.799	17.415.854	17.968.238	17.684.187	19.256.872	22.949.669	17.584.478	20.212.702	24.846.067	20.504.375	228.370.854
3.1.1 - Total de Benefícios ⁽³⁾		218.025.308	15.400.525	16.160.813	16.914.345	16.901.732	17.555.087	17.032.341	18.765.291	22.398.438	17.116.867	19.247.388	22.808.179	19.927.926	220.228.933
3.1.1.1 - Total de Benefícios Pagos (a + b)		216.616.107	15.218.738	16.139.064	16.847.394	16.805.672	17.452.814	16.865.427	18.674.789	22.302.748	16.825.382	19.234.705	22.689.794	19.825.331	218.881.858
a) Benefícios do RGPS		199.562.013	13.954.806	14.769.878	15.428.788	15.403.511	15.806.073	15.407.523	17.253.536	20.846.520	15.384.906	17.783.915	21.226.707	18.369.540	201.635.705
- Benefícios - INSS		194.103.209	13.822.132	14.565.275	15.203.597	15.072.013	15.525.614	15.076.561	16.991.765	20.515.042	15.142.781	17.362.758	20.967.841	15.315.195	195.560.573
- Sentenças Judiciais - TRF		4.979.103	129.326	197.732	183.951	262.388	225.575	269.323	204.039	275.045	185.325	372.628	235.982	3.053.322	5.594.636
- Sentenças Judiciais - INSS		479.702	3.349	6.871	41.240	69.110	54.885	61.640	57.732	56.433	56.800	48.529	22.884	1.023	480.495
b) Benefícios não Previdenciários		17.054.094	1.263.932	1.369.186	1.418.605	1.402.161	1.646.741	1.457.903	1.421.253	1.456.228	1.440.476	1.450.790	1.463.087	1.455.791	17.246.152
- Encargos Previdenciários da União - EPU		1.017.895	62.906	101.559	87.485	68.125	147.838	113.226	69.451	89.394	65.050	72.433	70.999	69.327	1.017.792
- LOAS e RMV		16.036.198	1.201.026	1.267.627	1.331.120	1.334.036	1.498.903	1.344.678	1.351.801	1.366.833	1.375.426	1.378.357	1.392.088	1.386.464	16.228.360
3.1.2 - Benefícios devolvidos		-1.409.201	-181.787	-21.749	-66.952	-96.060	-102.273	-166.915	-90.502	-95.690	-291.485	-12.682	-118.385	-102.595	-1.347.075
3.1.3 Pessoal		6.928.640	550.542	438.158	435.621	429.816	436.379	607.664	459.242	589.701	546.720	850.783	1.192.717	603.605	7.140.948
3.1.4 Custeio		2.398.332	70.266	139.844	108.785	180.366	79.045	211.096	122.841	57.220	127.214	963.556	75.440	2.348.048	
3.2 Transferências a Terceiros		16.649.198	1.214.155	1.229.956	1.272.614	1.260.779	1.295.675	1.363.772	1.329.199	1.400.068	1.385.867	1.378.930	1.412.553	2.370.904	16.914.472
4. Saldo Previdenciário (Arrec. Líquida – Benefícios do RGPS)		-36.206.742	-2.027.292	-2.635.913	-2.787.215	-2.753.494	-2.863.312	-2.177.311	-4.060.297	-7.416.506	-1.909.183	-4.224.732	1.737.462	-5.905.941	-37.023.734
5. Saldo Arrecadação Líquida – Total de Benefícios Pagos		-53.260.835	-3.291.224	-4.005.099	-4.205.821	-4.155.655	-4.510.053	-3.635.215	-5.481.550	-8.872.733	-3.349.659	-5.675.522	274.375	-7.361.732	-54.269.887
6. Saldo Operacional (Recebimento Total - Pagamento Total)		896.819	-356.557	984.339	228.411	-386.738	3.118.941	2.823.545	-5.198.871	-1.558.492	2.778.224	-177.539	-4.769.968	2.353.162	-161.542
7. Saldo Final		2.964.959	5.123.106	6.107.445	6.335.856	5.949.118	9.068.059	11.891.605	6.692.734	5.134.242	7.912.466	7.734.927	2.964.959	5.318.121	5.318.121

FONTE: Divisão de Programação Financeira do INSS.

(1) Recursos transferidos pela União. (2) A partir de janeiro de 2008 o valor da taxa de administração sobre outras entidades é abatido dos recebimentos próprios em decorrência de não ser utilizado para pagamento de benefícios do RGPS. (3) Inclui valores

Notas: 1. A conta Transferência à Terceiros engloba as contas de transferências de recursos ao SENAR, SENAI, SESI, etc.

2. Arrecadação Líquida corresponde a Recebimentos Próprios menos Transferências a Terceiros.

3. Os valores de Benefícios Previdenciários incluem: provisionamento da maciça, empresas convenientes, benefícios no exterior, COMPREV, sentenças judiciais, reembolso de salário-família e maternidade e RPB (auxílios).

4. O INSS informou que a alteração em valores das rubricas Recebimentos Diretos "Antecipação de Receita" e Total de Pagamentos "Custeio", do Fluxo de Caixa, divulgados em edições anteriores - janeiro a junho de 2007, deveu-se à duplicidade

5. Dados preliminares, sujeitos a alterações.

EVOLUÇÃO MENSAL DA ARRECAÇÃO LÍQUIDA E DA DESPESA COM BENEFÍCIOS DO REGIME GERAL DE PREVIDÊNCIA SOCIAL (RGPS) - 2008/2009
(EM R\$ MIL)

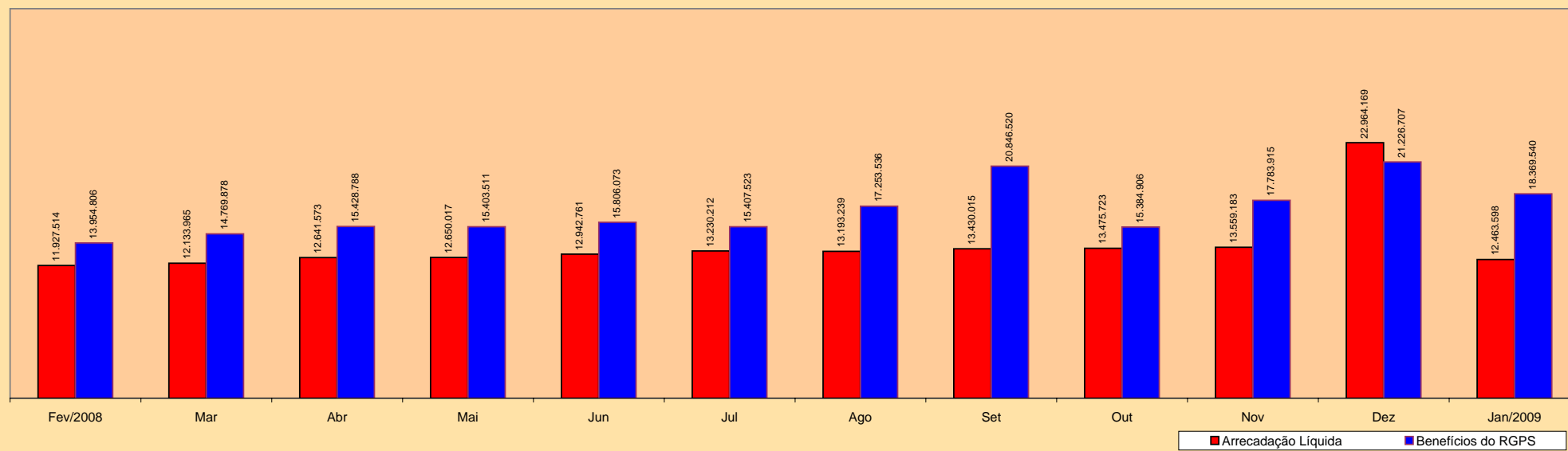

EVOLUÇÃO ANUAL DA ARRECAÇÃO LÍQUIDA E DA DESPESA COM BENEFÍCIOS DO REGIME GERAL DE PREVIDÊNCIA SOCIAL (RGPS) - 2000 A 2009
(EM R\$ MIL CONSTANTES)

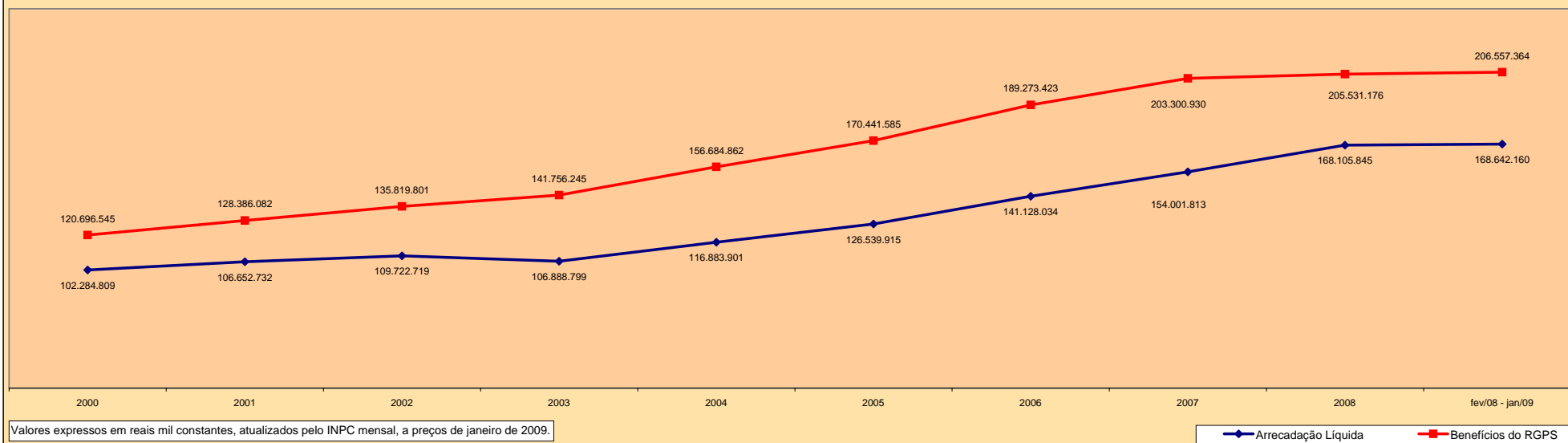

27

OUTRAS INFORMAÇÕES - 2008/2009

DISCRIMINAÇÃO	FEV/2008	MAR	ABR	MAI	JUN	JUL	AGO	SET	OUT	NOV	DEZ	JAN/2009
PREVIDENCIÁRIAS												
Piso Previdenciário - R\$	380,00	415,00	415,00	415,00	415,00	415,00	415,00	415,00	415,00	415,00	415,00	415,00
Teto do Sal. Benefício e Sal.Contribuição - R\$	2.894,28	3.038,99	3.038,99	3.038,99	3.038,99	3.038,99	3.038,99	3.038,99	3.038,99	3.038,99	3.038,99	3.038,99
Valor Máximo do Benefício - R\$	2.894,28	3.038,99	3.038,99	3.038,99	3.038,99	3.038,99	3.038,99	3.038,99	3.038,99	3.038,99	3.038,99	3.038,99
Salário-Família 1	23,08	24,23	24,23	24,23	24,23	24,23	24,23	24,23	24,23	24,23	24,23	24,23
Salário-Família 2	16,26	17,07	17,07	17,07	17,07	17,07	17,07	17,07	17,07	17,07	17,07	17,07
ECONÔMICAS												
Salário-Mínimo - R\$	380,00	415,00	415,00	415,00	415,00	415,00	415,00	415,00	415,00	415,00	415,00	415,00
Dólar Comercial Médio (venda) - R\$	1,7277	1,7076	1,6889	1,6605	1,6192	1,5914	1,6123	1,7999	2,1729	2,2663	2,3844	2,3074
Taxa Referencial - TR (% ao mês)	0,0243	0,0409	0,0955	0,0736	0,1146	0,1914	0,1574	0,1970	0,2506	0,1618	0,2149	0,1840
TJLP (% ao ano)	6,25	6,25	6,25	6,25	6,25	6,25	6,25	6,25	6,25	6,25	6,25	6,25
INPC (Dez/93 = 100)	2.826,81	2.841,23	2.859,41	2.886,86	2.913,13	2.930,03	2.936,18	2.940,58	2.955,28	2.966,51	2.975,11	2.994,15
Variação (em %)	0,48	0,51	0,64	0,96	0,91	0,58	0,28	0,15	0,50	0,38	0,29	0,64
IGP-DI (Ago/94 = 100)	375,56	378,19	382,41	389,59	396,95	401,41	399,87	401,33	405,71	405,98	404,19	404,24
Variação (em %)	0,38	0,70	1,12	1,88	1,89	1,12	-0,38	0,36	1,09	0,07	-0,44	0,01
IGP-M (Ago/94 = 100)	380,91	383,73	386,38	392,59	400,38	407,45	406,13	406,56	410,52	412,10	411,58	409,78
Variação (em %)	0,53	0,74	0,69	1,61	1,98	1,76	-0,32	0,11	0,98	0,38	-0,13	-0,44
IPC-FIPE (Jun/94 = 100)	286,23	287,13	288,67	292,22	295,02	296,34	297,47	298,60	300,10	301,25	301,73	303,13
Variação (em %)	0,19	0,31	0,54	1,23	0,96	0,45	0,38	0,38	0,50	0,39	0,16	0,46
IPCA (DEZ/93 = 100)	2.759,82	2.773,08	2.788,33	2.810,36	2.831,16	2.846,16	2.854,13	2.861,55	2.874,43	2.884,78	2.892,86	2.906,74
Variação (em %)	0,49	0,48	0,55	0,79	0,74	0,53	0,28	0,26	0,45	0,36	0,28	0,48

FONTES: DATAPREV/SINTESE, IPEA, BNDES E BACEN

Especial

IDADES MÉDIAS NA CONCESSÃO DE BENEFÍCIOS, POR CLIENTELA E SEXO – 2008

BENEFÍCIOS SEGUNDO O INSTITUIDOR

GRUPOS DE ESPÉCIE	TOTAL			URBANO			RURAL		
	Total	Masculino	Feminino	Total	Masculino	Feminino	Total	Masculino	Feminino
Aposentadorias por Tempo de Contribuição (inclui B-42 e B-46)	53,09	54,02	51,31	53,09	54,02	51,31	53,65	53,87	51,11
Aposentadorias por Tempo de Contribuição (B-42)	53,20	54,12	51,38	53,20	54,12	51,38	53,65	53,87	51,11
Aposentadorias por Tempo de Serviço Especial (B-46)	47,59	47,63	47,11	47,59	47,63	47,11	–	–	–
Aposentadorias por Idade	60,67	62,77	59,18	63,32	65,85	61,58	58,98	60,87	57,60
Aposentadorias por Invalidez	51,52	51,13	52,15	51,73	51,19	52,62	49,77	50,67	48,22
Auxílio-Doença	40,40	39,82	41,08	40,15	39,36	41,08	42,25	43,31	41,05
Auxílio-Acidente	37,72	37,53	38,84	36,99	36,82	38,08	39,62	39,47	40,36
Auxílio-Doença por Acidente do Trabalho	36,31	35,88	37,36	35,90	35,47	36,95	43,23	43,06	43,62
Auxílio-Acidente por Acidente do Trabalho	37,13	37,08	37,41	37,05	37,00	37,33	39,73	39,68	40,09
Auxílio-Suplementar por Acidente do Trabalho	31,55	31,76	30,33	31,55	31,76	30,33	–	–	–
Aposentadoria por Invalidez por Acidente do Trabalho	48,57	48,39	49,28	48,43	48,24	49,17	51,51	51,71	50,95
Amparo Assistencial ao Portador de Deficiência (B-87)	30,67	29,24	32,32	30,67	29,24	32,32	–	–	–
Amparo Assistencial ao Idoso (B-88)	66,81	66,48	67,06	66,81	66,48	67,06	–	–	–
Salário Maternidade	26,75	–	26,75	29,12	–	29,12	25,56	–	25,56
Abono de Permanência em Serviço 25% (B-47)	49,00	49,00	–	49,00	49,00	–	–	–	–
Abono de Permanência em Serviço 20% (B-48)	49,33	49,33	–	49,33	49,33	–	–	–	–
Renda Mensal Vitalícia por Invalidez	61,00	–	61,00	62,50	–	62,50	49,00	–	49,00
Renda Mensal Vitalícia por Idade	70,00	70,00	–	70,00	70,00	–	–	–	–

FONTE: DATAPREV, SINTESE.

BENEFÍCIOS SEGUNDO O DEPENDENTE

GRUPOS DE ESPÉCIE	TOTAL			URBANO			RURAL		
	Total	Masculino	Feminino	Total	Masculino	Feminino	Total	Masculino	Feminino
Pensões por Morte	55,01	51,97	55,92	52,74	45,66	54,51	59,39	60,24	59,04
Auxílio-Reclusão	12,72	4,17	17,62	12,08	4,13	16,80	18,10	4,60	23,63
Pensões por Morte por Acidente do Trabalho	34,20	21,49	35,79	34,15	21,61	35,75	35,49	14,00	36,59
Pensão Mensal Vitalícia	73,51	74,54	72,73	73,51	74,54	72,73	–	–	–

FONTE: DATAPREV, SINTESE.

BENEFÍCIOS

Benefícios consistem em prestações pecuniárias pagas pela Previdência Social aos segurados ou aos seus dependentes, de forma a atender a cobertura dos eventos de doença, acidentes do trabalho, invalidez, morte ou idade avançada, bem como tempo de contribuição e o trabalho sujeito a condições especiais; a proteção à maternidade; salário-família e auxílio-reclusão; e as prestações assistenciais pagas às pessoas idosas ou portadoras de deficiência.

Benefícios de prestação continuada são caracterizados por pagamentos mensais contínuos, até que alguma causa (a morte, por exemplo) provoque sua cessação. Os benefícios são corrigidos anualmente segundo índice estipulado por atos legais (Leis ou Medidas Provisórias), sempre no mês em que o valor do Salário Mínimo é reajustado.

A dinâmica dos benefícios no sistema previdenciário compreende os seguintes processos: a) Concessão que trata do fluxo de entrada de novos benefícios no sistema; b) Manutenção que abrange os benefícios ativos e suspensos constantes no cadastro; c) Cessação que corresponde aos benefícios que não geram mais créditos e são excluídos do cadastro; e, d) Emissão que trata dos créditos emitidos para pagamento dos benefícios que estão ativos no cadastro. Um benefício está na condição de suspenso quando não está gerando créditos para pagamentos, podendo ser reativado a qualquer momento.

Os benefícios podem ser classificados em: a) **BENEFÍCIOS DO RGPS** são regulamentados pelo Regime Geral de Previdência Social – RGPS, dependem da contribuição dos segurados (obrigatórios ou facultativos) e compreendem os benefícios previdenciários e acidentários. Seu valor (renda mensal) é calculado com base nos salários-de-contribuição do segurado e reajustado de acordo com a legislação vigente. **Benefícios Previdenciários** dependem, em sua maioria, de um número mínimo de contribuições mensais (período de carência) para que o segurado faça jus ao benefício. Abrangem as aposentadorias, as pensões por morte, os auxílios, o salário-família e o salário-maternidade. **Benefícios Acidentários** são devidos ao segurado acidentado, ou ao(s) seu(s) dependente(s), quando o acidente ocorre no exercício do trabalho a serviço da empresa, equiparando-se a este a doença profissional ou do trabalho, ou ainda, quando o mesmo é sofrido no percurso entre a residência e o local de trabalho, provocando lesão corporal ou perturbação funcional que cause a morte ou redução da capacidade para o trabalho; e, b) **BENEFÍCIOS ASSISTENCIAIS** são regulamentados pela Lei Orgânica da Assistência Social – LOAS, que garantem um salário mínimo mensal a idosos com 65 anos ou mais de idade e a pessoas portadoras de deficiência incapacitadas para o trabalho e para a vida independente. Em ambos os casos, o valor da renda familiar mensal *per capita* dos beneficiários deve ser inferior a 1/4 do salário mínimo. Esses benefícios são concedidos independentemente de contribuições efetuadas.

BENEFÍCIOS CONCEDIDOS:

Correspondem aos requerimentos de benefícios apresentados pelos segurados à Previdência Social, que são analisados, deferidos e liberados para pagamento, por preencherem todos os requisitos necessários para a concessão da espécie solicitada. As informações têm como período de referência a Data de Despacho do Benefício – DDB. Os dados de quantidade não incluem as pensões alimentícias nem os desdobramentos de pensões por morte porque, embora possuam um Número de Benefício – NB, correspondem a frações de um mesmo benefício. Os dados de valor correspondem a Renda Mensal Inicial – RMI convertida. A conversão é efetuada da Data de Início do Benefício – DIB para a Data de Despacho do Benefício – DDB, utilizando o valor do piso previdenciário como indexador. As informações de valor aqui apresentadas não incluem os complementos positivos, os descontos, nem as eventuais prestações atrasadas.

VALOR DE CRÉDITOS EMITIDOS NA CONCESSÃO:

Corresponde aos créditos emitidos para o primeiro pagamento de benefícios concedidos. A partir do segundo pagamento os créditos emitidos passam a ser contabilizados na subseção Benefícios Emitidos. Diferentemente das informações constantes nas outras tabelas de concessão, os valores referem-se ao valor líquido, que é dado pela diferença entre o valor bruto (valor do benefício adicionado de complementos, acréscimos, etc.) e o valor dos descontos (imposto de renda, pensão alimentícia, etc.), incluindo, se houver, o valor de prestações atrasadas. O período de referência (mês) corresponde à data de pagamento do benefício e não a DDB, utilizada nas demais tabelas de concessão.

BENEFÍCIOS EMITIDOS:

São denominados benefícios emitidos os créditos encaminhados à rede bancária para pagamento de benefícios de prestação continuada que estão ativos no cadastro. Os Complementos Positivos – CP de um benefício, tais como os derivados de decisão judicial, reativação e revisão de benefício, inclusão de acompanhante, etc, também constituem créditos emitidos, desde que sejam de baixo valor. Os benefícios emitidos não incluem os Pagamentos Alternativos de Benefícios – PAB, que são comandados pelas Agências da Previdência Social – APS e pagos diretamente no Banco do Brasil. A quantidade de créditos emitidos pode ser maior que o número de benefícios ativos porque um benefício pode gerar mais de um crédito, numa mesma competência. Os dados de quantidade incluem as pensões alimentícias e os desdobramentos de pensões por morte. Os dados de valor correspondem ao valor líquido, que é obtido pela diferença entre o valor bruto (valor do benefício adicionado de complementos, salário-família, etc.) e o valor dos descontos (imposto de renda, pensão alimentícia, etc.). Os quadros 12, 13 e 14, diferentemente dos demais quadros, consideram o valor do benefício acrescido de complementos, não incorporando os créditos eventuais nem os descontos. As informações têm como período de referência o mês de competência do benefício. As parcelas relativas ao abono anual (13º salário) são incorporadas ao valor das competências agosto e novembro, pagas nos meses de setembro e dezembro, respectivamente.

REQUERIMENTOS, INDEFERIMENTOS E ANÁLISE DE BENEFÍCIOS:

REQUERIDOS: Quantidade de processos de benefícios requeridos (que receberam um Número de Benefício – NB) e cuja Data de Entrada do Requerimento – DER é o mês de referência.

INDEFERIDOS: São os processos de benefícios requeridos, despachados e não-concedidos, por não preencherem os requisitos legais para concessão.

EM ANÁLISE: Correspondem ao estoque de processos de benefícios requeridos e que ainda não foram despachados pelo INSS, ou seja, não foram concedidos, indeferidos e nem encerrados até o mês de referência, ou que estão aguardando documentos ou informações adicionais do requerente. Compreendem os requerimentos de benefícios que possuem DER e não possuem Data de Despacho do Benefício – DDB.

As informações relativas a benefícios requeridos, indeferidos e em análise incluem benefícios previdenciários, acidentários, assistenciais e os Encargos Previdenciários da União – EPU. Os dados relativos ao benefício Amparo Assistencial ao Portador de Deficiência e ao benefício Amparo Assistencial ao Idoso – LOAS estão incluídos, respectivamente, em Benefícios por Incapacidade e Demais Benefícios.

BENEFÍCIOS SUSPENSOS:

Correspondem aos benefícios em cadastro que, provisoriamente, não geram crédito para pagamento, embora tenham seu valor atualizado mensalmente, podendo vir a se tornar ativos a qualquer momento por ordem do INSS. Inclui as pensões alimentícias e desdobramentos de pensões por morte.

BENEFÍCIOS CESSADOS:

Correspondem aos benefícios de prestação continuada que não geram créditos por motivos diversos, tais como óbito, alta médica, transformação em outro benefício, maioridade, entre outros, de acordo com a legislação. Como a comunicação do evento que gera a cessação do benefício, em alguns casos, ocorre com atraso, essas informações estão sujeitas a posteriores correções. São incluídas as pensões alimentícias e os desdobramentos de pensões por morte.

TEMPO MÉDIO DE CONCESSÃO:

Corresponde ao número médio de dias gastos no processo de concessão de benefícios. O tempo é medido entre a Data de Entrada do Requerimento – DER ou Data de Regularização da Documentação – DRD, caso haja alguma exigência a ser cumprida pelo segurado, e a Data de Despacho do Benefício – DDB. Engloba todos os benefícios com despacho normal, com exceção dos despachos 3 (em fase recursal) e 4 (em fase judicial).

ARRECADAÇÃO

Compreende as atividades relacionadas com o recolhimento de receitas de contribuições sociais, patrimoniais e de outras importâncias devidas à Previdência Social, previstas na legislação. Constituem contribuições sociais: a) as das empresas e entidades equiparadas, incidentes sobre a remuneração paga, devida ou creditada aos segurados a seu serviço e sobre a receita ou o faturamento e o lucro; b) as dos empregadores domésticos; c) as dos segurados (empregados, inclusive o doméstico, trabalhador avulso, contribuinte individual, segurado especial e facultativo) e, d) as incidentes sobre a receita de concursos de prognósticos.

As contribuições das empresas, incidentes sobre a receita ou o faturamento e o lucro, salvo aquelas substitutivas das contribuições incidentes sobre a remuneração paga ou creditada aos segurados a seu serviço, além daquelas incidentes sobre a receita de concursos de prognósticos, são arrecadadas pela Secretaria da Receita Federal e não constam dos quadros aqui apresentados. As contribuições incidentes sobre a remuneração paga ou creditada aos segurados a serviço das empresas, as substitutivas destas, incidentes sobre a receita ou o faturamento e o lucro (contribuição das associações desportivas que mantém equipe de futebol profissional e dos produtores rurais, pessoas físicas e jurídicas), bem como a receita patrimonial, que abrange o valor dos rendimentos referentes à alienação e à locação de imóveis de propriedade do INSS, são administradas por este.

ARRECADAÇÃO TOTAL:

Valor dos recolhimentos provenientes de todas as receitas incluídas na Guia da Previdência Social – GPS. Abrange receitas de contribuições sociais (de empresas e entidades equiparadas e contribuintes em geral), débitos e parcelamentos (fase administrativa e judicial), receitas patrimoniais, devolução de benefícios, reclamatória trabalhista e outros. Inclui as contribuições relativas a outras entidades (Salário-Educação, INCRA, SENAI, SESC, etc.) e os acréscimos legais (atualização monetária, juros e multas), ou seja, corresponde à rubrica 11 da GPS. Os dados são apurados por local de pagamento e o mês de referência é o mês de processamento da guia (mês civil).

ARRECADAÇÃO DE EMPRESAS E ENTIDADES EQUIPARADAS:

Valor dos recolhimentos provenientes da contribuição social efetuada pelas empresas e entidades equiparadas. Abrange parcelas relativas às empresas e aos segurados (incidentes sobre a folha de pagamento das empresas), ao seguro de acidentes do trabalho, à primeira comercialização de produtos rurais e à receita bruta dos espetáculos desportivos. Inclui também as contribuições relativas a outras entidades (Salário-Educação, INCRA, SENAI, SESC, etc.) e os acréscimos legais (atualização monetária, juros e multas), ou seja, corresponde à rubrica 11 da GPS. Os dados são apurados por localização do estabelecimento e o mês de referência é o mês de processamento da guia (mês civil). A distribuição do valor da arrecadação das empresas e entidades equiparadas segundo as Unidades da Federação apresentada na tabela 20 é diferente da tabela 22, porque na primeira tabela os dados são processados por local de pagamento e na segunda, por localização do estabelecimento. O valor total também é diferente entre essas tabelas porque a tabela 20 considera todas as GPS's e a tabela 22 exclui as GPS's com erro de fechamento (quando a soma dos valores informados nas rubricas é diferente do valor da rubrica Total).

FLUXO DE CAIXA:

Corresponde à movimentação financeira da Previdência Social, efetuada através do acompanhamento diário da entrada (recebimentos) e da saída (pagamentos) de recursos financeiros do caixa do INSS.

OUTRAS INFORMAÇÕES PREVIDENCIÁRIAS

PISO PREVIDENCIÁRIO: É o valor mínimo estabelecido pela Constituição Federal, Art. 201, § 2º, que determina: “Nenhum benefício que substitua o salário-de-contribuição ou o rendimento do trabalho do segurado terá valor mensal inferior ao salário mínimo.”

TETO DO SALÁRIO-DE-CONTRIBUIÇÃO: É o valor máximo da base de contribuição para o Regime Geral de Previdência Social.

VALOR MÁXIMO DO BENEFÍCIO: É o valor máximo dos benefícios do Regime Geral de Previdência Social.

SALÁRIO-FAMÍLIA: É devido ao segurado empregado, exceto o doméstico, e ao trabalhador avulso, tanto na condição de ativo como na de aposentado por idade ou por invalidez ou aos demais aposentados aos 65 anos, se do sexo masculino, e aos 60 anos, se do sexo feminino, ou, ainda, em gozo de auxílio-doença, na proporção do respectivo número de filhos ou equiparados, de até 14 anos de idade, ou de qualquer idade se inválido. A partir de março de 2008, o valor da cota do salário-família por filho ou equiparado de qualquer condição, até quatorze anos de idade, ou inválido de qualquer idade, é de: a) R\$ 24,23 (vinte e quatro reais e vinte e três centavos) para o segurado com remuneração mensal não superior a R\$ 472,43 (quatrocentos e setenta e dois reais e quarenta e três centavos); b) R\$ 17,07 (dezessete reais e sete centavos) para o segurado com remuneração mensal superior a R\$ 472,43 (quatrocentos e setenta e dois reais e quarenta e três centavos) e igual ou inferior a R\$ 710,08 (setecentos e dez reais e oito centavos).

SALÁRIO-DE-CONTRIBUIÇÃO:

Entende-se por salário-de-contribuição, observado o valor mínimo (salário mínimo) e máximo (R\$ 3.038,99 – a partir da competência março de 2008): a) para o empregado e trabalhador avulso – a remuneração auferida em uma ou mais empresas, assim entendida a totalidade dos rendimentos pagos, devidos ou creditados a qualquer título, durante o mês, destinados a retribuir o trabalho; b) para o empregado doméstico – a remuneração registrada na Carteira de Trabalho e Previdência Social – CTPS; c) para o contribuinte individual – a remuneração auferida em uma ou mais empresas ou pelo exercício de atividade por conta própria, durante o mês; e, para o segurado facultativo – o valor por ele declarado.

SALÁRIO-DE-BENEFÍCIO:

É o valor básico utilizado para o cálculo da renda mensal dos benefícios de prestação continuada, consiste: a) para os benefícios de aposentadoria por idade e por tempo de contribuição, na média aritmética simples dos maiores salários-de-contribuição, corrigidos, correspondentes a oitenta por cento de todo período contributivo, multiplicada pelo fator previdenciário; e, para os benefícios de aposentadoria por invalidez e especial, auxílio-doença e auxílio-acidente, na média aritmética simples dos maiores salários-de-contribuição, corrigidos, correspondentes a oitenta por cento de todo período contributivo.

CONTRIBUINTES PARA O REGIME GERAL DE PREVIDÊNCIA SOCIAL:

São contribuintes da Previdência Social a empresa e a entidade a ela equiparada, o empregador doméstico e o trabalhador. São segurados obrigatórios as seguintes pessoas físicas: empregado, empregado doméstico, contribuinte individual, trabalhador avulso e segurado especial. Existem, ainda, os que se filiam à Previdência Social por vontade própria, os segurados facultativos. A cada tipo de contribuinte é definida uma forma específica de contribuição. A seguir, são conceituados os contribuintes da Previdência Social:

- **EMPRESA** – Firma individual ou sociedade que assume o risco de atividade econômica urbana ou rural, com fins lucrativos ou não, bem como os órgãos e entidades da administração pública direta, indireta e fundacional. Equipara-se à empresa, para fins previdenciários, o contribuinte individual em relação a segurado que lhe presta serviço, bem como a cooperativa, a associação ou a entidade de qualquer natureza ou finalidade, a missão diplomática e a repartição consular de carreiras estrangeiras.
- **EMPREGADOR DOMÉSTICO** – Pessoa ou família que admite a seu serviço, sem finalidade lucrativa, empregado doméstico.
- **TRABALHADOR** – Que pode ser classificado em:
 - Empregado** – Aquele que presta serviço de natureza urbana ou rural à empresa, em caráter não eventual, sob sua subordinação e mediante remuneração, inclusive como diretor empregado; e,
 - Trabalhador Avulso** – Quem presta, a uma ou mais empresas, sem vínculo empregatício, serviços de natureza urbana ou rural, com intermediação de sindicatos ou órgão gestor de mão-de-obra (normalmente portuários).
- **CONTRIBUINTE INDIVIDUAL** – A partir da Lei nº 9.876, de 26 de novembro de 1999, as categorias de segurados empresário, trabalhador autônomo e equiparado, foram unificadas em uma única categoria – a de Contribuinte Individual. A referida Lei considera, como segurados contribuintes individuais: o produtor rural pessoa física; o garimpeiro; o eclesiástico; o brasileiro civil que trabalha no exterior; o empresário urbano ou rural; o trabalhador que presta serviços em caráter eventual; e o trabalhador autônomo. O art. 9º do Regulamento da Previdência Social – RPS, aprovado pelo Decreto nº 3.048, de 06 de maio de 1999, alterado pelo Decreto nº 3.265, de 29 de novembro de 1999, arrola, ainda, como contribuintes individuais, dentre outros: o associado eleito para cargo de direção em cooperativa, associação ou entidade de qualquer natureza ou finalidade, bem como o síndico ou administrador eleito para exercer atividade de direção condominial, desde que recebam remuneração, o aposentado de qualquer regime previdenciário nomeado magistrado classista temporário da Justiça do Trabalho, ou nomeado magistrado da Justiça Eleitoral; o bolsista da Fundação Habitacional do Exército contratado em conformidade com a Lei nº 6.855, de 18 de novembro de 1980; o árbitro e seus auxiliares que atuem de conformidade com a Lei nº 9.615, de 24 de março de 1998.
 - Trabalhador Autônomo e Equiparado** – Aquele que presta serviços de natureza urbana ou rural, em caráter eventual, a uma ou mais empresas, sem relação de emprego; ou, aquele que exerce, por conta própria, atividade econômica remunerada de natureza urbana, com fins lucrativos ou não.
 - Empresário** – Corresponde ao titular de firma individual, diretor não empregado, membro de conselho de administração e assemelhados.
- **EMPREGADO DOMÉSTICO** – Aquele que presta serviço de natureza contínua, mediante remuneração mensal, à pessoa ou família, em atividade sem fins lucrativos.
- **FACULTATIVO** – É o maior de 16 anos de idade que se filia ao Regime Geral de Previdência Social, mediante contribuição, desde que não esteja exercendo atividade remunerada que o enquadre como segurado obrigatório.
- **SEGURADO ESPECIAL** – Produtor, o parceiro, o meeiro e o arrendatário rurais, o pescador artesanal e o assemelhado, que exerçam essas atividades individualmente ou em regime de economia familiar, ainda que com auxílio eventual de terceiros, bem como seus respectivos cônjuges ou companheiros e filhos maiores de 16 anos de idade ou a eles equiparados, desde que trabalhem, comprovadamente, com o grupo familiar respectivo.

Lista de siglas utilizadas neste documento:			
AEPS	Anuário Estatístico da Previdência Social	IPC-Fipe	Índice de Preços ao Consumidor – Fundação Instituto de Pesquisas Econômicas
BMD	Boletim Mensal de Desempenho	LOAS	Lei Orgânica de Assistência Social (Lei Nº 8.742/93)
CAPIN	Caixa de Aposentadorias e Pensões da Imprensa Nacional	LOPS	Lei Orgânica de Previdência Social (Lei Nº 3.807/60)
CDP	Certificado da Dívida Ativa	MPS	Ministério da Previdência Social
CNIS	Cadastro Nacional de Informações Sociais	NB	Número de Benefício
COFINS	Contribuição para o Fundo de Investimento Social	PASEP	Programa de Formação do Patrimônio do Servidor Público
COMPREV	Compensação Previdenciária	PIB	Produto Interno Bruto
CPMF	Contribuição Provisória de Movimentação Financeira	PNAD	Pesquisa Nacional por Amostra de Domicílio

DATAPREV	Empresa de Tecnologia e Informações da Previdência Social	PSS	Plano de Seguridade Social
DDB	Data do Despacho do Benefício	REFIS	Programa de Recuperação Fiscal
DER	Data de Entrada de Requerimento	RFFSA	Rede Ferroviária Federal Sociedade Anônima
DIB	Data do Início do Benefício	RGPS	Regime Geral de Previdência Social
DRD	Data de Regularização de Documentação	RMI	Renda Mensal Inicial
ECT	Empresa Brasileira de Correios e Telégrafos	RMV	Rendas Mensais Vitalícias
EPU	Encargos Previdenciários da União	RPB	Recibo de Pagamento ao Beneficiário
FIES	Fundo de Financiamento ao Estudante do Ensino Superior	SABI	Sistema de Administração de Benefícios por Incapacidade
FNAS	Fundo Nacional de Assistência Social	SASSE	Serviço de Assistência e Seguro Social dos Economistas
FNS	Fundo Nacional de Saúde	SENAI	Serviço Nacional de Aprendizagem Industrial
FPAS	Fundo de Previdência e Assistência Social	SENAR	Serviço Nacional de Aprendizagem Rural
FUNDACENTRO	Fundação Jorge Duprat Figueiredo de Segurança e Medicina do Trabalho	SESI	Serviço Social da Indústria
GEAP	Grupo Executivo de Assistência Patronal	SIMPLES	Sistema Integrado de Pagamento de Impostos e Contribuições das Microempresas e Empresas de Pequeno Porte
GPS	Guia de Previdência Social	SINAP	Sistema de Informações e Acompanhamento de Projetos do Seguro Social
IBGE	Instituto Brasileiro de Geografia e Estatística	SINTESE	Sistema Integrado de Tratamento Estatístico de Séries Estratégicas
IGP-DI	Índice Geral de Preços – Disponibilidade Interna	SUB	Sistema Único de Benefícios
IGP-M	Índice Geral de Preços do Mercado	TJLP	Taxa de Juros de Longo Prazo
INCRA	Instituto Nacional de Colonização e Reforma Agrária	TR	Taxa Referencial
INPC	Índice Nacional de Preços ao Consumidor	TRF	Tribunal Regional Federal
INSS	Instituto Nacional do Seguro Social		
IPCA	Índice de Preço ao Consumidor Amplo		

Nota

As tabelas de grupamentos de espécies são constituídas pelas seguintes espécies de benefícios:

Aposentadorias por Idade 07, 08, 41, 52, 78 e 81
Aposentadorias por Invalidez 04, 06, 32, 33, 34, 51 e 83
Aposentadorias por Tempo de Contribuição 42, 43, 44, 45, 46, 49, 57, 72 e 82
Pensões por Morte 01, 03, 21, 23, 27, 28, 29, 55 e 84
Auxílios 13, 15, 25, 31, 36 e 50
Benefícios Acidentários 02, 05, 10, 91, 92, 93, 94 e 95
Espécies Diversas 47, 48, 68, 79, 80
Benefícios Assistenciais 11, 12, 30, 40, 85, 86, 87 e 88
Encargos Previdenciários da União – EPU 22, 26, 37, 38, 54, 56, 58, 59, 60, 76, 89 e 96.

Convenções

... o fenômeno pode ter sido ou não verificado, mas seu valor é desconhecido.
- o fenômeno não foi verificado.
0 ou 0,00 o dado foi verificado, mas seu valor é inferior à metade da unidade adotada na tabela.

EXPEDIENTE: Ministro da Previdência Social: José Pimentel; Secretário Executivo: Carlos Eduardo Gabas; Secretário de Políticas de Previdência Social: Helmut Schwarzer; Diretor do Departamento do Regime Geral de Previdência Social: João Donadon; Diretor do Departamento dos Regimes de Previdência no Serviço Público: Delúbio Gomes Pereira da Silva; Diretor do Departamento de Políticas de Saúde e Segurança Ocupacional: Remigio Todeschini; Coordenador-Geral de Estatística, Demografia e Atuária: Eduardo da Silva Pereira; Corpo Técnico: Anastassia S. Dimitrova Borborema, Alexandre Zioli Fernandes, Sergio Luiz Maximino; Distribuição: Grasielle Chagas Lucas.

Boletim Estatístico da Previdência Social é uma publicação mensal do Ministério da Previdência Social – MPS, de responsabilidade da Secretaria de Políticas de Previdência Social e elaborado pela Coordenação-Geral de Estatística, Demografia e Atuária. Impressão: Assessoria de Comunicação Social/MPS. Também disponível na *internet* no endereço: www.previdencia.gov.br

É permitida a reprodução total ou parcial do conteúdo desta publicação desde que citada a fonte.

CORRESPONDÊNCIA: Ministério da Previdência Social – Secretaria de Políticas de Previdência Social
Esplanada dos Ministérios Bloco “F” 7º andar Sala 741 – 70.059-900 – Brasília/DF
Tel. (0xx61) 2021.5115. Fax (0xx61) 2021.5020 – e-mail: cgea@previdencia.gov.br