

# **Anuário Estatístico da Previdência Social**

**2012**



**PREVIDÊNCIA SOCIAL**

MINISTÉRIO DA PREVIDÊNCIA SOCIAL  
INSTITUTO NACIONAL DO SEGURO SOCIAL  
EMPRESA DE TECNOLOGIA E INFORMAÇÕES DA PREVIDÊNCIA SOCIAL

**ANUÁRIO  
ESTATÍSTICO  
DA PREVIDÊNCIA  
SOCIAL**

**AEPS 2012**

ISSN 0104-8139

Anuário Estatístico da Previdência Social	Brasília	v.21	p.1-888	350 (tiragem)
---	----------	------	---------	---------------

MINISTÉRIO DA PREVIDÊNCIA SOCIAL – MPS  
Esplanada dos Ministérios, Bloco F, CEP 70059-900 – Brasília, DF – Brasil

INSTITUTO NACIONAL DO SEGURO SOCIAL – INSS  
SBN, Bloco E, Quadra 2, Lote 15, Edifício CNC, CEP 70040-020 – Brasília, DF – Brasil

EMPRESA DE TECNOLOGIA E INFORMAÇÕES DA PREVIDÊNCIA SOCIAL – DATAPREV  
Setor de Autarquias Sul – SAS, Quadra 1, Bloco E/F, CEP 70070-010 – Brasília, DF – Brasil

ISSN 0104-8139

© MPS/DATAPREV/INSS

É permitida a reprodução parcial ou total desta obra desde que citada a fonte.

Esta publicação foi elaborada conjuntamente pela Coordenação-Geral de Estatística e Atuária da Secretaria de Políticas de Previdência Social/MPS e pela Serviço de Administração e Análise de Informações - SVAI/DATAPREV.

#### **COORDENAÇÃO GERAL**

Eduardo da Silva Pereira

#### **SUPERVISÃO TÉCNICA**

Rigan André Campos Gonzalez

#### **SUPERVISÃO DE EXECUÇÃO E ANÁLISE**

Anastassia Dimitrova Borborema

Sávio Augusto do Nascimento

Tatiana Fernandes Silva

#### **EQUIPE TÉCNICA**

Alexandre Zioli Fernandes

Alfredo Mello Vieira Martins

Aline Guimarães Lorite

Daniel Pinho

Marcio de Souza Pinto

Maria Amélia Valiante Guimarães

Pedro Augusto da Silva

Rafael Teixeira da Silva

Sergio Figueiredo Vieira

Sergio Luiz Maximino

**Edição:** Secretaria de Políticas de Previdência Social  
Departamento do Regime Geral de Previdência Social  
Coordenação-Geral de Estatística, Demografia e Atuária  
Esplanada dos Ministérios, Bloco F, 7º andar, Sala 741  
CEP 70059-900 – Brasília – DF  
Tel.: (61) 2021-5115 – Fax: (61) 2021-5020

**Editoração Eletrônica:** ACS/MPS e SVAI/DATAPREV

**Impresso no Brasil / Printed in Brazil**

**Tiragem:** 350 exemplares

**Distribuição:** Assessoria de Comunicação Social  
Esplanada dos Ministérios, Bloco F, 8º andar, sala 829  
CEP 70059-900 – Brasília – DF  
Tel.: (61) 2021-5109/2021-5009 – Fax: (61) 2021-3125

Anuário Estatístico da Previdência Social/Ministério da Previdência Social, Empresa de Tecnologia e Informações da Previdência Social – Ano 1 (1988/1992) – Brasília : MPS/DATAPREV, 1993-

Anual

O volume 1 abrange o período 1988/92

ISSN 0104-8139 = Anuário Estatístico da Previdência Social

1. Estatística – Previdência Social – Anuários. I. Ministério da Previdência Social. II. DATAPREV.

CDU 31:351.84 (058)

# Sumário

---

<b>Apresentação</b>	<b>5</b>
<b>Seção I – Benefícios</b>	<b>7</b>
<b>Subseção A – Benefícios Concedidos</b>	<b>19</b>
<i>Capítulo 1 - Aposentadorias</i>	<i>43</i>
<i>Capítulo 2 - Pensões por Morte</i>	<i>83</i>
<i>Capítulo 3 - Auxílios</i>	<i>92</i>
<i>Capítulo 4 - Salário-Maternidade</i>	<i>110</i>
<i>Capítulo 5 - Acidentários</i>	<i>114</i>
<i>Capítulo 6 - Assistenciais</i>	<i>146</i>
<i>Capítulo 7 - Créditos Emitidos</i>	<i>151</i>
<b>Subseção B – Benefícios Emitidos</b>	<b>157</b>
<i>Capítulo 8 - Aposentadorias</i>	<i>184</i>
<i>Capítulo 9 - Pensões por Morte</i>	<i>206</i>
<i>Capítulo 10 - Auxílios</i>	<i>212</i>
<i>Capítulo 11 - Salário-Maternidade</i>	<i>222</i>
<i>Capítulo 12 - Acidentários</i>	<i>226</i>
<i>Capítulo 13 - Assistenciais</i>	<i>247</i>
<b>Subseção C – Benefícios Ativos</b>	<b>157</b>
<i>Capítulo 14 - Aposentadorias</i>	<i>278</i>
<i>Capítulo 15 - Pensões por Morte</i>	<i>314</i>
<i>Capítulo 16 - Auxílios</i>	<i>322</i>
<i>Capítulo 17 - Salário-Maternidade</i>	<i>332</i>
<i>Capítulo 18 - Acidentários</i>	<i>334</i>
<i>Capítulo 19 - Assistenciais</i>	<i>360</i>
<b>Subseção D - Benefícios Cessados</b>	<b>375</b>
<i>Capítulo 20 - Aposentadorias</i>	<i>410</i>
<i>Capítulo 21 - Pensões por Morte</i>	<i>428</i>
<i>Capítulo 22 - Auxílios</i>	<i>438</i>
<i>Capítulo 23 - Salário-Maternidade</i>	<i>446</i>
<i>Capítulo 24 - Acidentários</i>	<i>448</i>
<i>Capítulo 25 - Assistenciais</i>	<i>472</i>
<b>Subseção E – Beneficiários da Previdência Social</b>	<b>485</b>
<i>Capítulo 26 - Beneficiários</i>	<i>488</i>

<b>Seção II – Acordos Internacionais de Previdência Social</b>	<b>497</b>
<i>Capítulo 27 - Acordos Internacionais</i>	<i>499</i>
<b>Seção III – Serviços Previdenciários</b>	<b>513</b>
<i>Capítulo 28 - Reabilitação Profissional</i>	<i>518</i>
<i>Capítulo 29 - Perícia Médica</i>	<i>520</i>
<i>Capítulo 30 - Serviço Social</i>	<i>528</i>
<b>Seção IV – Acidentes do Trabalho</b>	<b>529</b>
<i>Capítulo 31 - Acidentes do Trabalho</i>	<i>561</i>
<b>Seção V – Contribuintes da Previdência Social</b>	<b>587</b>
<i>Capítulo 32 - Contribuintes Pessoas Físicas</i>	<i>596</i>
<i>Capítulo 33 - Contribuintes Empregados</i>	<i>601</i>
<i>Capítulo 34 - Outros Contribuintes</i>	<i>625</i>
<b>Seção VI – Arrecadação</b>	<b>637</b>
<i>Capítulo 35 - Arrecadação</i>	<i>645</i>
<b>Seção VII – Cobrança</b>	<b>659</b>
<i>Capítulo 36 - Cobrança</i>	<i>662</i>
<b>Seção VIII – Procuradoria</b>	<b>673</b>
<i>Capítulo 37 - Dívida Ativa</i>	<i>676</i>
<i>Capítulo 38 - Contencioso Geral</i>	<i>698</i>
<b>Seção IX – Conselho de Recursos da Previdência Social</b>	<b>703</b>
<i>Capítulo 39 - Conselho de Recursos da Previdência Social</i>	<i>705</i>
<b>Seção X – Finanças</b>	<b>713</b>
<i>Capítulo 40 - Fluxo de Caixa</i>	<i>716</i>
<b>Seção XI – Contabilidade</b>	<b>723</b>
<i>Capítulo 41 - Receitas</i>	<i>725</i>
<i>Capítulo 42 - Despesas</i>	<i>732</i>
<b>Seção XII – Atendimento</b>	<b>739</b>
<i>Capítulo 43 - Estrutura de Atendimento</i>	<i>741</i>
<i>Capítulo 44 - Recursos Humanos</i>	<i>743</i>
<b>Seção XIII – Previdência Complementar</b>	<b>753</b>
<i>Capítulo 45 - Entidades Fechadas de Previdência Complementar</i>	<i>757</i>
<b>Seção XIV – Previdência do Servidor Público</b>	<b>771</b>
<i>Capítulo 46 - Previdência do Servidor Público</i>	<i>780</i>
<b>Seção XV – Indicadores Econômicos</b>	<b>809</b>
<i>Capítulo 47 - Indicadores Econômicos</i>	<i>811</i>
<b>Seção XVI – Demografia</b>	<b>817</b>
<i>Capítulo 48 - Estatísticas Populacionais</i>	<i>821</i>
<i>Capítulo 49 - Indicadores Demográficos</i>	<i>829</i>
<i>Capítulo 50 - Cobertura Previdenciária</i>	<i>831</i>
<b>Relação de Fontes</b>	<b>839</b>
<b>Lista de Siglas</b>	<b>843</b>
<b>Lista de Leis</b>	<b>849</b>

# Apresentação

---

É com satisfação que apresentamos a 21ª edição do Anuário Estatístico da Previdência Social – AEPS, que reúne dados referentes a 2012. Ao longo desses anos, esse anuário se consolidou como principal fonte de informações para pesquisadores, estudantes, gestores públicos e privados e demais interessados na Previdência Social.

Os dados agora divulgados têm a finalidade de dar transparência à Previdência Social, em suas diversas dimensões, possibilitando à sociedade conhecer, avaliar, discutir e propor mudanças que permitam a sua adaptação às mudanças e necessidades sociais que sofrem contínuas mudanças. Nunca é demais lembrar que a Previdência Social tem, e também sofre impactos importantes em várias dimensões da vida social tais como mercado de trabalho, demografia, finanças públicas, entre outras.

Nesse sentido no AEPS são apresentados dados que permitem o acompanhamento detalhado dos principais parâmetros utilizados para avaliar a evolução da Previdência Social, tais como suas receitas e despesas, o número de contribuintes, o fluxo e o estoque dos benefícios e a cobertura previdenciária, entre outros. Os dados de 2012, quando agregados com os publicados nos últimos 20 anos, permitem analisar o comportamento histórico da Previdência tornando possível observar tendências e avaliar os efeitos das políticas implementadas ao longo desse período, bem como orientar as políticas previdenciárias a serem adotadas no futuro.

Entre os dados a serem destacados nessa publicação estão o contínuo crescimento do número de segurados contribuintes do RGPS. Em 2012, o número médio mensal de pessoas físicas contribuindo para o RGPS aumentou em 2,9 milhões de pessoas, um expressivo crescimento de mais de 6% no ano. Nos últimos dez anos esse crescimento foi de mais de 77%, com o acréscimo de mais de 22 milhões de pessoas à base de segurados do RGPS.

O Anuário Estatístico da Previdência Social 2012 está disponível em edição impressa, em CD (contendo os aplicativos AEPS InfoLogo e AEPS Eletrônico) e na internet, na página do Ministério da Previdência Social ([www.previdencia.gov.br](http://www.previdencia.gov.br)). Com o AEPS InfoLogo e o AEPS na Internet, o usuário pode recuperar o conjunto de informações publicadas em todas as edições, sendo possível, ainda, a elaboração de tabelas e gráficos personalizados.

Desse modo, ao entregar aos gestores, estudiosos e à população em geral mais uma edição do AEPS, o Ministério da Previdência Social presta contas e contribui para a transparência da Previdência Social, elemento fundamental para a credibilidade desse importante programa social.



# Seção I – Benefícios

---

Benefícios consistem em prestações pecuniárias pagas pela Previdência Social aos segurados ou aos seus dependentes de forma a atender a cobertura dos eventos de doença, invalidez, morte e idade avançada; maternidade; salário-família e auxílio-reclusão para os dependentes dos segurados de baixa renda; e pensão por morte do segurado, homem ou mulher, ao cônjuge ou companheiro e filhos.

Benefícios de prestação continuada são caracterizados por pagamentos mensais contínuos, até que alguma causa (a morte, por exemplo) provoque sua cessação. Enquadram-se nesta categoria as aposentadorias, pensões por morte, auxílios, rendas mensais vitalícias, abonos de permanência em serviço e os salários-família e maternidade, cujas descrições são encontradas no Quadro I.1. O processo normal de entrada e saída de um benefício do sistema previdenciário envolve três etapas: Concessão, Manutenção e Cessação. A Concessão trata do fluxo de entrada de novos benefícios no sistema; a Manutenção abrange os benefícios ativos e suspensos constantes no cadastro; e a Cessação corresponde aos benefícios que não mais geram créditos. Além disso, mensalmente é gerado o total de benefícios ativos, os quais compõem a Emissão.

Cabe ressaltar que a apresentação concomitante de informações sobre a quantidade de benefícios concedidos, mantidos e cessados permitiria, em princípio, a construção da dinâmica anual dos benefícios no sistema previdenciário, ou seja, o estoque de benefícios no final do ano poderia ser calculado pela adição ao estoque inicial dos benefícios concedidos e a subtração dos cessados. Este exercício, no entanto, fica comprometido, uma vez que a concessão tem como marco temporal a Data de Despacho do Benefício – DDB e não a Data de Início do Benefício – DIB; e as informações de cessação são parciais, porque um benefício pode receber a marca de cessado meses depois da data da efetiva cessação.

Benefício de prestação única é aquele cujo pagamento é efetuado em uma só vez. Atualmente, só é concedido o pecúlio especial de aposentados que retornaram à atividade (espécie 68). O pecúlio é pago quando se faz necessário reembolsar o segurado do valor corrigido de contribuições por ele efetuadas após a aposentadoria. Embora extinto pela Lei no 8.870/94, esse pecúlio ainda é pago para aqueles que contribuíram até março/94, quando deixarem definitivamente a atividade.

Desde abril de 1992 (data na qual efetivamente se operacionalizou a Lei no 8.213/91), todos os novos benefícios concedidos estão sendo enquadrados segundo o código estabelecido pelo Instituto Nacional do Seguro Social – INSS. A existência de benefícios com a antiga codificação rural permanece apenas para aqueles concedidos antes dessa data, enquanto os mesmos se encontrarem no Cadastro de Benefícios.

Os benefícios eram corrigidos anualmente segundo índice estipulado por atos legais (Leis ou Medidas Provisórias). A partir de 2006, passaram a ser corrigidos pelo Índice Nacional de Preços ao Consumidor – INPC, calculado pela Fundação Instituto Brasileiro de Geografia e Estatística – IBGE. O Quadro I.2 apresenta os fatores de reajuste aplicados aos benefícios do Regime Geral de Previdência Social – RGPS nos últimos três anos e as respectivas datas de vigência.



A fonte de dados desta seção é o Sistema Único de Benefícios – SUB, a partir do qual foram elaboradas tabulações especiais (Plano Tabular da DIIE) e atualizado o Sistema Integrado de Tratamento Estatístico de Séries Estratégicas – SINTESE. Embora residentes na DATAPREV, os dados são de responsabilidade da Diretoria de Benefícios do INSS.

### Quadro I.1 – Benefícios de prestação continuada da Previdência Social brasileira

(continua)

NOME DAS ESPÉCIES ATUALMENTE CONCEDIDAS	Nº
Amparo assistencial ao idoso (Lei nº 8.742/93)	88
Amparo assistencial ao portador de deficiência (Lei nº 8.742/93)	87
Aposentadoria especial (Lei nº 8.213/91)	46
Aposentadoria por idade (Lei nº 8.213/91)	41
Aposentadoria por invalidez por acidente do trabalho (Lei nº 8.213/91)	92
Aposentadoria por invalidez previdenciária (Lei nº 8.213/91)	32
Aposentadoria por tempo de contribuição (Lei nº 8.213/91)	42
Aposentadoria por tempo de serviço de professor (Constituição Federal)	57
Auxílio-acidente por acidente do trabalho (Lei nº 8.213/91)	94
Auxílio-acidente previdenciário (Lei nº 8.213/91)	36
Auxílio-doença por acidente do trabalho (Lei nº 8.213/91)	91
Auxílio-doença previdenciário (Lei nº 8.213/91)	31
Auxílio-reclusão - (Lei nº 8.213/91)	25
Pecúlio especial de aposentado (Lei nº 8.213/91) - benefício de prestação única	68
Pensão especial aos dependentes de vítimas fatais por contaminação na hemodiálise - Caruaru-PE (Lei nº 9.422/96)	89
Pensão especial mensal vitalícia (Lei 10.923/04)	60
Pensão especial às pessoas atingidas pela hanseníase (Lei nº 11.520/07)	96
Pensão especial vitalícia (Lei nº 9.793/99)	54
Pensão mensal vitalícia do dependente do seringueiro (Lei nº 7.986/89)	86
Pensão mensal vitalícia do seringueiro (Lei nº 7.986/89)	85
Pensão mensal vitalícia por síndrome de talidomida (Lei nº 7.070/82)	56
Pensão por morte de ex-combatente (Lei nº 4.297/63)	23
Pensão por morte (Ex-SASSE)	84
Pensão por morte por acidente do trabalho (Lei nº 8.213/91)	93
Pensão por morte previdenciária (Lei nº 8.213/91)	21
Salário-maternidade (Lei nº 8.213/91)	80
NOME DAS ESPÉCIES QUE NÃO SÃO MAIS CONCEDIDAS <sup>(1)</sup>	Nº
Abono de permanência em serviço 20% (Decreto-lei nº 795/69)	48
Abono de permanência em serviço 25% (Leis nºs 3.807/60 e 8.213/91)	47
Abono de servidor aposentado pela autarquia empregadora (Lei nº 1.756/52)	79
Aposentadoria da extinta CAPIN	38
Aposentadoria de extranumerário da União	37
Aposentadoria excepcional do anistiado (Lei nº 8.213/91)	58

**Quadro I.1 – Benefícios de Prestação Continuada da Previdência Social Brasileira**

(conclusão)

<b>NOME DAS ESPÉCIES QUE NÃO SÃO MAIS CONCEDIDAS <sup>(1)</sup></b>	<b>Nº</b>
Aposentadoria por idade do empregador rural (Lei nº 6.260/75)	08
Aposentadoria por idade compulsória (Ex-SASSE)	81
Aposentadoria por idade do trabalhador rural (Lei Complementar nº 11/71)	07
Aposentadoria por invalidez do Extinto Plano Básico (Decreto-lei nº 564/69)	51
Aposentadoria por invalidez (Ex-SASSE)	83
Aposentadoria por invalidez de aeronauta	33
Aposentadoria por invalidez de ex-combatente marítimo (Lei nº 1.756/52)	34
Aposentadoria por invalidez do empregador rural (Lei nº 6.260/75)	06
Aposentadoria por invalidez do trabalhador rural (Lei Complementar nº 11/71)	04
Aposentadoria por invalidez por acidente do trabalho do trabalhador rural (Lei nº 6.195/74)	05
Aposentadoria por tempo de serviço (Ex-SASSE)	82
Aposentadoria por tempo de serviço de aeronauta (Decreto-lei nº 158/67)	44
Aposentadoria por tempo de serviço de ex-combatente (Lei nº 4.297/63)	43
Aposentadoria por tempo de serviço de ex-combatente marítimo (Lei nº 1.756/52)	72
Aposentadoria por tempo de serviço de jornalista profissional (Lei nº 3.529/59)	45
Aposentadoria por tempo de serviço ordinária (Lei nº 3.807/60)	49
Auxílio-doença do trabalhador rural (Lei Complementar nº 11/71)	13
Auxílio-doença por acidente do trabalho do trabalhador rural (Lei nº 6.195/74)	10
Auxílio-suplementar por acidente do trabalho (Lei nº 6.367/76)	95
Pensão Especial (Lei nº 593/48)	26
Pensão por morte de servidor público federal com dupla aposentadoria	27
Pensão por morte do empregador rural (Lei nº 6.260/75)	03
Pensão por morte de ex-combatente marítimo (Lei nº 1.756/52)	29
Pensão por morte do Extinto Plano Básico (Decreto-lei nº 564/69)	55
Pensão por morte do Regime Geral (Decreto nº 20.465/31)	28
Pensão por morte do trabalhador rural (Lei Complementar nº 11/71)	01
Pensão por morte estatutária (Lei nº 3.373/58)	22
Pensão por morte excepcional do anistiado (Lei nº 8.213/91)	59
Pensão por morte por acidente do trabalho do trabalhador rural (Lei nº 6.195/74)	02
Renda mensal vitalícia por idade (Leis nºs 6.179/74 e Lei nº 8.213/91, até 31/12/95)	40
Renda mensal vitalícia por idade do trabalhador rural (Lei nº 6.179/74)	12
Renda mensal vitalícia por invalidez (Leis nºs 6.179/74 e Lei nº 8.213/91, até 31/12/95)	30
Renda mensal vitalícia por invalidez do trabalhador rural (Lei nº 6.179/74)	11

<sup>(1)</sup> Exceto quando determinado em processo em fase recursal administrativa ou ação judicial.

Quadro I.2 - Fatores de reajuste de benefícios da Previdência Social - 2010/2012

LEGISLAÇÃO	VIGÊNCIA DA LEI	FATOR DE REAJUSTE	OBSERVAÇÕES
<p>Lei nº 12.254, de 15/6/2010</p> <p>Lei nº 12.255, de 15/6/2010</p> <p>Portaria Interministerial</p> <p>MPS/GM nº 333, de 29/6/2010</p>	Vigência de 1/1/2010	<p>Benefícios de prestação continuada reajustados de acordo com suas datas de início:</p> <p>até fev/2009 – 7,72%</p> <p>em mar/2009 – 7,39%</p> <p>em abr/2009 – 7,17%</p> <p>em mai/2009 – 6,58%</p> <p>em jun /2009 – 5,95%</p> <p>em jul/2009 – 5,51%</p> <p>em ago/2009 – 5,26%</p> <p>em set/2009 – 5,18%</p> <p>em out/2009 – 5,01%</p> <p>em nov/2009 – 4,77%</p> <p>em dez/2009 – 4,38%</p>	<p>Considerando a Lei nº 8.213/91, especialmente o art.41 – A, que definiu o índice Nacional de Preços ao Consumidor - INPC como fator de correção para o reajustamento do valor dos benefícios; considerando a Medida Provisória nº 474, de 23/12/2009, convertida na Lei nº 12.255, de 15/06/2010, que dispõe sobre o salário mínimo a partir de 1º de janeiro de 2010; considerando a MP nº 475, de 23/12/2009, convertida na Lei nº 12.254, de 15/06/2010, a partir de 1º de janeiro de 2010 foi concedido reajuste de 7,72%.</p>
<p>Lei nº 12.255, de 15/6/2010</p> <p>Lei nº 12.382, de 25/2/2011</p> <p>Portaria Interministerial</p> <p>MPS/GM nº 407, de 14/6/2011</p>	Vigência de 1/1/2011	<p>Benefícios de prestação continuada reajustados de acordo com suas datas de início:</p> <p>até jan/2010 – 6,47%</p> <p>em fev/2010 – 5,54%</p> <p>em mar/2010 – 4,80%</p> <p>em abr/2010 – 4,06%</p> <p>em mai /2010 – 3,31%</p> <p>em jun/2010 – 2,87%</p> <p>em jul/2010 – 2,98%</p> <p>em ago/2010 – 3,05%</p> <p>em set/2010 – 3,13%</p> <p>em out/2010 – 2,57%</p> <p>em nov/2010 – 1,64%</p> <p>em dez/2010 – 0,60%</p>	<p>Considerando a Lei nº 8.213/91, especialmente o art.41 – A, que definiu o índice Nacional de Preços ao Consumidor - INPC como fator de correção para o reajustamento do valor dos benefícios; considerando a Lei nº 12.255, de 15/06/2010, que estabelece diretrizes para a política de valorização do salário mínimo entre 2012 e 2023; considerando a Lei nº 12.382, de 25/02/2011 que dispõe sobre o valor do salário mínimo em 2011, a partir de 1º de janeiro de 2011 foi concedido reajuste de 6,47%.</p>
<p>Lei nº 12.382, de 25/2/2011</p> <p>Decreto nº 7.655, de 23/12/2011</p> <p>Portaria Interministerial</p> <p>MPS/GM nº 2, de 6/1/2012</p>	Vigência de 1/1/2012	<p>Benefícios de prestação continuada reajustados de acordo com suas datas de início:</p> <p>até jan/2011 – 6,08%</p> <p>em fev/2011 – 5,09%</p> <p>em mar/2011 – 4,53%</p> <p>em abr/2011 – 3,84%</p> <p>em mai /2011 – 3,10%</p> <p>em jun/2011 – 2,52%</p> <p>em jul/2011 – 2,29%</p> <p>em ago/2011 – 2,29%</p> <p>em set/2011 – 1,86%</p> <p>em out/2011 – 1,41%</p> <p>em nov/2011 – 1,08%</p> <p>em dez/2011 – 0,51%</p>	<p>Considerando a Lei nº 8.213/91, especialmente o art.41 – A, que definiu o índice Nacional de Preços ao Consumidor - INPC como fator de correção para o reajustamento do valor dos benefícios; considerando a Lei nº 12.382, de 25/02/2011 que dispõe sobre a valorização do salário mínimo de longo prazo e Decreto nº 7.655, de 23/12/2011, que dispõe sobre valor do salário mínimo , a partir de 1º de janeiro de 2012 foi concedido reajuste de 6,08%..</p>

A seguir são definidos os principais conceitos das informações apresentadas nesta seção:

**Espécie de Benefício** – a classificação em espécies foi criada pelo INSS para explicitar as peculiaridades de cada tipo de benefício pecuniário existente. A cada espécie é atribuído um código numérico de duas posições, como por exemplo, o 42 que se refere à espécie Aposentadoria por Tempo de Contribuição.

**Grupo de Espécies** – reúne todas as espécies referentes a um mesmo tipo de benefício. Por exemplo, as espécies do tipo aposentadorias por tempo de contribuição, dentre elas a 42 e a 44, compõem o grupo Aposentadorias por Tempo de Contribuição.

**Segurado** – é a pessoa coberta pelo sistema previdenciário, fazendo jus aos benefícios por este oferecidos.

**Beneficiário** – é a pessoa que está recebendo algum tipo de benefício pecuniário, podendo ser o próprio segurado ou o seu dependente.

**Salário-de-contribuição** – entende-se por salário-de-contribuição, observado o limite mínimo (salário-mínimo) e máximo (R\$ 3.038,99 de março de 2008 a janeiro de 2009, R\$ 3.218,90 de fevereiro de 2009 a dezembro de 2009, R\$ 3.467,40 de janeiro a dezembro de 2010 e R\$ 3.691,74 de janeiro a dezembro de 2011 e R\$ 3.916,20 de janeiro a dezembro de 2012..

I – para o empregado e trabalhador avulso – a remuneração auferida em uma ou mais empresas, assim entendida a totalidade dos rendimentos pagos, devidos ou creditados a qualquer título, durante o mês, destinados a retribuir o seu trabalho;

II – para o empregado doméstico – a remuneração registrada na Carteira de Trabalho e Previdência Social – CTPS;

III – para o contribuinte individual – a remuneração auferida em uma ou mais empresas ou pelo exercício de atividade por conta própria, durante o mês; e

IV – para o segurado facultativo – o valor por ele declarado.

**Salário-base** – era o valor estipulado em classes para que o contribuinte individual e o facultativo tomassem como base de cálculo de sua contribuição. A escala de salários-base era composta por dez classes salariais, sendo que o salário-base de cada classe, com exceção da primeira que era igual ao valor de um salário-mínimo, era reajustado na mesma época e com os mesmos índices aplicados aos benefícios da Previdência Social. A partir da Lei nº 9.876, de 1999, o número mínimo de meses de permanência em cada classe da escala de salários-base vinha sendo reduzido, gradativamente, em doze meses a cada ano. Entretanto, a Medida Provisória nº 83, de 12 de dezembro de 2002, convertida na Lei nº 10.666, de 8 de maio de 2003, extinguiu a escala de salários-base a partir de abril de 2003.

**Salário-de-benefício** – consiste:

I – para os benefícios de aposentadoria por idade e por tempo de contribuição, na média aritmética simples dos maiores salários-de-contribuição, corrigidos, correspondentes a oitenta por cento de todo período contributivo, multiplicada pelo fator previdenciário; e

II – para os benefícios de aposentadoria por invalidez e especial, auxílio-doença e auxílio-acidente, na média aritmética simples dos maiores salários-de-contribuição, corrigidos, correspondentes a oitenta por cento de todo período contributivo.

Observações:

1 – no caso de aposentadoria por idade, o segurado pode optar pela regra do inciso II, se mais vantajosa.

2 – o fator previdenciário é calculado considerando-se a idade, a expectativa de sobrevivência e o tempo de contribuição, segundo a seguinte fórmula:

$$f = \frac{Tc \times a}{Es} \times \left[ 1 + \frac{(Id + Tc \times a)}{100} \right]$$

**Onde:**

*f*=fator previdenciário;

*Es*=expectativa de sobrevida no momento da aposentadoria;

*Tc*=tempo de contribuição no momento da aposentadoria;

*Id*=idade no momento da aposentadoria;

*a*=alíquota de contribuição correspondente a 0,31.

3 – a expectativa de sobrevida é obtida da tábua de mortalidade construída pela Fundação Instituto Brasileiro de Geografia e Estatística – IBGE, considerando-se a média nacional única para ambos os sexos;

4 – para efeito da aplicação do fator previdenciário, serão adicionados ao tempo de contribuição:

I – cinco anos, quando se tratar de mulher; e

II – cinco e dez anos, quando se tratar, respectivamente, de professor ou professora que comprove exclusivamente tempo de efetivo exercício das funções de magistério na educação infantil e no ensino fundamental e médio.

5 – para o segurado filiado à Previdência Social até a data da publicação da Lei nº 9.876, de 1999, no cálculo do salário-de-benefício será considerada a média aritmética simples dos maiores salários-de-contribuição, correspondentes a, no mínimo, oitenta por cento de todo o período contributivo decorrido desde a competência julho de 1994; e

6 – para o segurado que cumpriu as condições exigidas para a concessão de aposentadoria até 28 de novembro de 1999, data da publicação da Lei nº 9.876, de 1999, poderá ser concedido benefício, a qualquer tempo, com base nos 36 últimos salários-de-contribuição até aquela data.

A seguir, é detalhado cada um dos grupos de espécies de benefícios:

**Previdenciários**

Os benefícios previdenciários do Regime Geral de Previdência Social – RGPS, em sua maioria, dependem de período de carência. Abrangem as aposentadorias, as pensões por morte, os auxílios, o salário-família e o salário-maternidade.

**Aposentadorias**

As aposentadorias são pagamentos mensais vitalícios, efetuados ao segurado por motivo de tempo de contribuição, idade, invalidez permanente ou trabalho exercido sob condições especiais que prejudiquem a saúde ou a integridade física.

**Aposentadoria por Tempo de Contribuição**

A aposentadoria por tempo de contribuição é devida ao segurado que completa, no mínimo, 35 anos de contribuição, se do sexo masculino, ou 30, se do sexo feminino. Seu valor corresponde a 100% do salário-de-benefício.

O Quadro I.3 apresenta algumas características de cada espécie de aposentadoria por tempo de contribuição.

**Quadro I.3 – características das aposentadorias por tempo de contribuição**

(continua)

ESPÉCIE	CARACTERÍSTICAS
42	Integral aos 35 anos de contribuição, se do sexo masculino, ou aos 30, se do sexo feminino; proporcional aos 30 ou 25 anos de contribuição, respectivamente.
43	Integral aos 25 anos de contribuição (não é mais concedida).
44	Integral aos 25 anos de serviço e idade mínima de 45 anos (não é mais concedida).
45	Integral aos 30 anos de serviço (não é mais concedida).
46	Integral aos 15, 20 ou 25 anos de contribuição, dependendo da exposição a agentes nocivos.

**Quadro I.3 – características das aposentadorias por tempo de contribuição**

(conclusão)

ESPÉCIE	CARACTERÍSTICAS
49	Integral aos 30 anos de serviço e idade mínima de 50 anos (não é mais concedida).
57	Integral aos 30 anos de contribuição, se do sexo masculino, ou aos 25, se do sexo feminino.
72	Integral aos 25 anos de serviço (não é mais concedida).
82	Integral aos 35 anos de serviço (não é mais concedida).

*OBS: Com a edição da Lei no 8.213/91, os trabalhadores e empregadores rurais passaram a ter direito à aposentadoria por tempo de contribuição, à exceção do segurado especial, quando não contribui facultativamente.*

O professor e a professora podem se aposentar, respectivamente, aos 25 e 30 anos de contribuição, desde que comprovem, exclusivamente, tempo de efetivo exercício das funções de magistério na educação infantil e no ensino fundamental e médio.

A aposentadoria especial é devida ao segurado que tiver trabalhado sujeito a condições especiais que prejudiquem a saúde ou a integridade física, durante 15, 20 ou 25 anos, devendo ser comprovada a exposição aos agentes nocivos químicos, físicos, biológicos ou associação de agentes prejudiciais à saúde ou à integridade física.

**Aposentadoria por Idade**

A aposentadoria por idade é devida ao segurado que completar 65 anos de idade, se homem, ou 60 anos, se mulher. No caso dos trabalhadores rurais esses limites são de 60 e 55 anos, respectivamente.

Dentre as cinco espécies de aposentadoria por idade (07, 08, 41, 52 e 78), apenas a 41 ainda é concedida. A 07 e a 08 tiveram a concessão suspensa a partir da Lei nº 8.213, de 1991, em função da unificação dos regimes urbano e rural. A 52 foi extinta a partir da Lei Complementar nº 11/71 e a 78 a partir da Lei nº 5.698/71.

Se o empregado já cumpriu o período de carência, ao completar 70 anos de idade, se do sexo masculino, ou 65, se do sexo feminino, a empresa pode requerer sua aposentadoria, sendo esta compulsória.

O prazo de carência é de 180 meses a partir do ano 2011.

**Aposentadoria por Invalidez**

Tem direito à aposentadoria por invalidez o segurado que, estando ou não em gozo de auxílio-doença, é considerado incapaz para o trabalho e insuscetível de reabilitação para o exercício de atividade que lhe garanta a subsistência. O aposentado por invalidez tem cancelada a aposentadoria se voltar voluntariamente à atividade, ao contrário dos outros tipos de aposentadorias, que são vitalícias.

Dentre as sete espécies de aposentadoria por invalidez (04, 05, 06, 32, 33, 34, 51 e 83), apenas a 32 ainda é concedida. A 04 e a 06 tiveram a concessão suspensa a partir da Lei nº 8.213, de 1991, em função da unificação dos regimes urbano e rural. A 33 foi extinta a partir da Emenda Constitucional nº 20/98. A 34 foi extinta a partir da Lei nº 5.698/71, a 51 pela Lei Complementar nº 11/71 e a 83 pela Lei nº 6.430/77.

A aposentadoria por invalidez por acidente do trabalho, espécie 92, está incluída nos capítulos referentes a benefícios acidentários.

**Pensão por Morte**

A pensão por morte é devida ao(s) dependente(s) do segurado, aposentado ou não, que falece. Perde o direito à pensão o pensionista que falecer; o menor que se emancipar ou completar 21 anos de idade, salvo se inválido; ou o inválido, caso cesse a sua invalidez e o deficiente intelectual ou mental, pelo levantamento da interdição.

Das nove espécies de pensão por morte previdenciária (01, 02, 03, 21, 23, 27, 28, 29, 55 e 84), são concedidas apenas as 21, 23, 29 e 84. As espécies 01, 02 e 03 tiveram sua concessão suspensa a partir da Lei nº

8.213, de 1991, devido à unificação dos regimes urbano e rural. A espécie 28 foi extinta a partir da Lei nº 3.807/60 e a espécie 55 pela Lei Complementar nº 11/71.

O valor da pensão por morte é de 100% da aposentadoria que o segurado recebia ou teria direito a receber caso se aposentasse por invalidez, dividido em partes iguais entre os seus dependentes.

A pensão por morte decorrente de acidente do trabalho, espécie 93, está incluída nos capítulos referentes a benefícios acidentários.

## Auxílios

Os auxílios previdenciários são classificados em auxílio-doença, auxílio-reclusão e auxílio-acidente.

O auxílio-doença tem caráter temporário e é devido ao segurado que fica incapacitado por motivo de doença. São duas as espécies de auxílio-doença (13 e 31), sendo que apenas a 31 ainda é concedida. A 13 teve a concessão suspensa a partir da Lei nº 8.213/91, devido à unificação dos regimes urbano e rural.

O auxílio-reclusão, espécie 25, é devido ao(s) dependente(s) do segurado detento ou recluso, desde que este não receba qualquer espécie de remuneração da empresa, nem esteja em gozo de auxílio-doença, aposentadoria ou abono de permanência em serviço ou tenha remuneração superior a R\$ 915,05 (a partir de 1º de janeiro de 2012).

O auxílio-acidente previdenciário, espécie 36, regulamentado pela Lei nº 9.032/95, é devido ao segurado que, após a consolidação das lesões decorrentes de acidente de qualquer natureza, sofra redução de capacidade funcional. É pago a título de indenização e corresponde a 50% do salário-de-benefício do segurado. O recebimento de salário ou a concessão de outro benefício não prejudica a continuidade do recebimento do auxílio-acidente, vedada a acumulação com qualquer aposentadoria.

Os auxílios decorrentes de acidentes do trabalho, espécies 94 e 95, estão incluídos nos capítulos referentes a benefícios acidentários.

## Outros

### Salário-Família

O salário-família é devido ao segurado empregado, exceto o doméstico, e ao trabalhador avulso, tanto na condição de ativo como na de aposentado por idade ou por invalidez e aos demais aposentados aos 65 anos de idade, se do sexo masculino, e aos 60 anos de idade, se do sexo feminino, ou, ainda, em gozo de auxílio-doença, na proporção do respectivo número de filhos ou equiparados, de até 14 anos de idade, ou de qualquer idade se inválido.

O valor mensal da cota por filho ou equiparado, a partir de 1º de janeiro de 2012, passou a ser de R\$ 31,22 para o segurado com remuneração mensal não superior a R\$ 608,80 e de R\$ 22,00 para o segurado com remuneração mensal superior a R\$ 608,80 e igual ou inferior a R\$ 915,05.

### Salário-Maternidade

O salário-maternidade é devido a todas as seguradas da Previdência Social durante 28 (vinte e oito) dias antes do parto e 91 (noventa e um) dias depois, pago diretamente pelo INSS no caso das seguradas trabalhadora avulsa, empregada doméstica, contribuinte individual, especial e facultativa. A Lei nº 10.710, de 05 de agosto de 2003, alterou a Lei nº 8.213/91, restabelecendo o pagamento, pela empresa, do salário-maternidade devido à segurada empregada. Não é exigida carência para as seguradas empregada, empregada doméstica e trabalhadora avulsa, sendo exigida a carência de dez contribuições mensais para as seguradas contribuintes individuais e facultativas. A segurada especial deverá comprovar o exercício de atividade rural nos últimos dez meses imediatamente anteriores ao requerimento do benefício, mesmo que de forma descontínua.

O salário-maternidade é devido à segurada que adotar ou obtiver guarda judicial para fins de adoção de criança, pelo período de 120 (cento e vinte) dias, se a criança tiver até 1 (um) ano de idade, de 60 (sessenta) dias,

se a criança tiver entre 1 (um) e 4 (quatro) anos de idade, e de 30 (trinta) dias, se a criança tiver de 4 (quatro) a 8 (oito) anos de idade, sendo pago diretamente pela Previdência Social, inclusive para a empregada.

O Decreto nº 6.122, de 13 de junho de 2007, estendeu o salário-maternidade nos casos de demissão antes da gravidez ou durante a gestação, nas hipóteses de dispensa por justa causa ou a pedido, para a segurada desempregada, desde que tenha a qualidade de segurada, sendo pago diretamente pela Previdência Social.

A renda mensal do salário-maternidade consiste:

I – em valor igual à remuneração integral, no caso de segurada empregada;

II – em valor igual à remuneração integral, equivalente a um mês de trabalho, no caso de segurada trabalhadora avulsa;

III – em valor correspondente ao do último salário-de-contribuição, no caso de segurada empregada doméstica;

IV – no valor de um salário-mínimo, no caso de segurada especial; e

V – em valor correspondente a um doze avos da soma dos doze últimos salários-de-contribuição, apurados em período não superior a quinze meses, no caso das seguradas contribuinte individual, facultativa e desempregada.

Juntamente com a última parcela, é pago o abono anual (13º salário) do salário-maternidade, proporcional ao período de duração do benefício.

Do valor da renda mensal do salário-maternidade é deduzida contribuição previdenciária. No caso da segurada empregada doméstica, cabe ao seu empregador recolher 12% sobre sua remuneração.

## Acidentários

O benefício acidentário é devido ao segurado acidentado, ou ao(s) seu(s) dependente(s), quando o acidente ocorre no exercício do trabalho a serviço da empresa, equiparando-se a este a doença profissional ou do trabalho ou, ainda, quando sofrido no percurso entre a residência e o local de trabalho, provocando lesão corporal ou perturbação funcional que cause a morte ou a redução da capacidade para o trabalho.

Os benefícios acidentários classificam-se em aposentadoria, pensão por morte, auxílio-doença e auxílio-acidente.

Tem direito à aposentadoria por invalidez, espécie 92, o segurado acidentado que, estando ou não em gozo de auxílio-doença acidentário, é considerado incapaz e insuscetível de reabilitação para o exercício de atividade que lhe garanta a subsistência.

A pensão por morte, espécie 93, é devida ao(s) dependente(s) do segurado que falece em consequência de acidente do trabalho.

O auxílio-doença, espécie 91, é devido ao segurado que fica incapacitado, por motivo de doença decorrente de acidente do trabalho.

O auxílio-acidente, espécie 94, é devido ao segurado acidentado que, após consolidação das lesões decorrentes do acidente do trabalho, apresenta sequela que implique na redução de sua capacidade laborativa. A concessão do benefício independe do recebimento de salário ou concessão de outro benefício, exceto a de qualquer aposentadoria.

O auxílio-suplementar, espécie 95, era devido ao segurado acidentado que, após consolidação das lesões decorrentes do acidente do trabalho, apresentava sequela que implicava a redução da sua capacidade laborativa e que, caso não impedisse o desempenho da mesma atividade, exigia-lhe, permanentemente, maior esforço na realização do trabalho. Esse benefício cessa com a aposentadoria. A Lei nº 8.213/91 extinguiu a concessão desta espécie de benefício.

Com a unificação dos regimes urbano e rural, a Lei nº 8.213/91 extinguiu a concessão das espécies 02 e 05, elevando para um salário-mínimo o valor dos benefícios em manutenção dessas duas espécies.



## Assistenciais

Os benefícios assistenciais são aqueles concedidos independentemente de contribuições efetuadas. São eles: renda mensal vitalícia, amparos assistenciais e pensão mensal vitalícia.

A renda mensal vitalícia foi criada pela Lei nº 6.179/74. Era devida ao maior de 70 anos ou ao inválido que não exercia atividade remunerada e que comprovasse não possuir meios de prover sua própria subsistência ou de tê-la provida por sua família.

São quatro as espécies de rendas mensais vitalícias: a 12 e a 40, para segurados maiores de 70 anos, e a 11 e a 30, para segurados inválidos. Esses benefícios não são mais concedidos a partir de 31 de dezembro de 1995, por força da Lei nº 8.742, de 1993.

Com a regulamentação da Lei Orgânica da Assistência Social – LOAS (Lei nº 8.742, de 1993), foi determinada a concessão dos amparos assistenciais. São duas as espécies: a 87, para portadores de deficiência, e a 88, para idosos com 65 anos ou mais.

Tais quais as rendas mensais vitalícias, os amparos assistenciais têm valor igual a um salário mínimo, garantido à pessoa portadora de deficiência ou idosa, com 65 anos ou mais, que comprove não possuir meios de prover a própria manutenção e nem de tê-la provida por sua família.

Considera-se que uma família está incapacitada de prover a manutenção do inválido ou do idoso se a renda mensal familiar “per capita” for inferior a  $\frac{1}{4}$  do salário mínimo. Os amparos assistenciais não possuem distinção por clientela. Os dados são apresentados na clientela urbana para facilitar a leitura da tabela.

A pensão mensal vitalícia devida ao seringueiro (espécie 85) e ao(s) seu(s) dependente(s), espécie 86, foi criada pela Lei nº 7.986, de 1989, com valor igual a 2 salários mínimos. É devida aos seringueiros que trabalharam durante a Segunda Guerra Mundial nos seringais da Região Amazônica e que não possuem meios para sua subsistência.

## EPU – Encargos Previdenciários da União

A partir do AEPS 2008 foi destacado o grupo de espécies Encargos Previdenciários da União, que compreende os benefícios de aposentadoria e pensões dos servidores civis e militares da administração direta da União e benefícios concedidos através de leis especiais, que são pagos pelo INSS com recursos da União. Inclui as espécies: 22 – Pensão por morte estatutária; 26 – Pensão Especial (Lei nº 593/48); 37 – Aposentadoria de extranumerário da União; 38 – Aposentadoria da extinta CAPIN; 56 – Pensão mensal vitalícia por síndrome de talidomida; 58 – Aposentadoria excepcional de anistiado; 59 – Pensão por morte excepcional do anistiado e 89 – Pensão especial à vítima da hemodiálise Caruaru.

A espécie 22 foi extinta a partir da Lei nº 8.112/90 e a espécie 26 pela Lei nº 3.807/60.

As pensões por morte estatutárias, espécie 22, estão sendo transferidas para os respectivos órgãos de origem, e a excepcional de anistiados, espécies 58 e 59, para o Ministério da Justiça.

A pensão mensal vitalícia instituída pela Lei nº 7.070, de 1982, é devida ao segurado portador da deficiência conhecida como “Síndrome da Talidomida” (espécie 56), e o valor da pensão depende do grau de deformidade do beneficiário.

A Lei nº 9.422, de 24 de dezembro de 1996, criou um novo tipo de pensão mensal vitalícia a ser concedida ao cônjuge, companheiro ou companheira, descendente, ascendente e colaterais até o 2º grau, das vítimas de hepatite tóxica, falecidas em razão de contaminação em processo de hemodiálise no Instituto de Doenças Renais de Caruaru/PE, no período compreendido entre fevereiro e março de 1996. A pensão tem valor fixo de um salário-mínimo. Esta espécie foi caracterizada com o nº 89.

A Lei nº 9.793, de 19 de abril de 1999, criou o benefício de pensão especial vitalícia em favor de Cláudio e Orlando Villas Bôas, cuja espécie foi caracterizada com o nº 54. A própria lei dispõe que por morte do Orlando Villas Bôas, a pensão reverterá a sua esposa Marina Lopes de Lima Villas Bôas.

A Lei nº 10.923, de 24 de julho de 2004, criou o benefício de pensão especial mensal vitalícia em favor de Orlando Lovecchio Filho, personalíssima (não se transmite a herdeiros), cuja espécie foi caracterizada com o nº 60.

Medida Provisória nº 373, de 24 de maio de 2007, convertida na Lei nº 11.520, de 18 de setembro de 2007, criou o benefício de pensão especial mensal vitalícia, para as pessoas atingidas pela hanseníase que foram submetidas a isolamento e internação compulsórios em hospitais-colônia até 31 de dezembro de 1986. A pensão especial mencionada é personalíssima (não transferível a dependentes e herdeiros) e devida a partir da entrada em vigor da citada Medida Provisória. O valor de R\$ 750,00 é reajustado anualmente, conforme os índices concedidos aos benefícios de valor superior ao piso do Regime Geral de Previdência Social. A pensão, ressalvado o direito à opção, não é acumulável com as indenizações que a União venha a pagar a título de responsabilização civil sobre os mesmos fatos. A espécie foi caracterizada com o nº 96.

O INSS utiliza as espécies 54 e 60 para implantação de benefícios decorrentes de ações judiciais, que não são benefícios previdenciários. O Sistema Único de Informações de Benefícios (SUIBE) inclui estas espécies 54 e 60 com os nomes Pensão Indenizatória da União e Benefício Indenizatório a cargo da União, respectivamente.



# Subseção A – Benefícios Concedidos

---

Benefício concedido é aquele cujo requerimento - apresentado pelo segurado ou seus dependentes junto à Previdência Social - é analisado e deferido, desde que o requerente preencha todos os requisitos necessários à espécie do benefício solicitado, e liberado para pagamento. A concessão corresponde, portanto, ao fluxo de entrada de novos benefícios no sistema previdenciário.

As informações aqui divulgadas contemplam distribuições por grupos de espécies, clientela (urbana e rural), sexo e idade do beneficiário, faixa de valor do benefício e Unidades da Federação. As tabelas de seção apresentam informações agregadas, enquanto nas tabelas de capítulo as informações são detalhadas por grupo de espécies.

Os dados de quantidade não incluem as pensões alimentícias nem os desdobramentos de pensões por morte, porque, embora possuam um Número de Benefício – NB, correspondem a frações de um mesmo benefício. Os dados de valor correspondem à Renda Mensal Inicial – RMI convertida. A conversão é efetuada da Data de Início do Benefício – DIB para a Data de Despacho do Benefício – DDB, utilizando-se o valor do piso previdenciário como indexador. As informações de valor, aqui apresentadas, não incluem os complementos positivos, os descontos, nem as eventuais prestações atrasadas.

Nas distribuições etárias, a idade representa o número de anos que o segurado tinha na DIB. Nas distribuições de valor, os benefícios foram enquadrados em cada faixa segundo o valor da RMI em pisos previdenciários do mês da DDB. Nas tabelas com informações mensais, o período de referência (mês) é dado pela DDB que é posterior à DIB.

A existência de concessões em uma espécie extinta, com data posterior à sua extinção, indica requerimentos apresentados antes daquela data, que resultaram em concessões deferidas após a mesma.

No Capítulo 7, são apresentadas informações relativas aos créditos emitidos para pagamento de benefícios concedidos, que correspondem ao primeiro pagamento efetuado aos beneficiários, uma vez que esses benefícios ainda não foram incluídos no cadastro. Diferentemente das informações dos demais capítulos desta seção, os dados de valor aqui apresentados referem-se ao valor líquido que é dado pela diferença entre o valor bruto (valor do benefício adicionado de complementos, acréscimos, etc) e o valor dos descontos (imposto de renda, pensão alimentícia, etc). Este montante inclui, se houver, o valor de prestações atrasadas. O período de referência (mês) corresponde à data de pagamento do benefício e não à DDB, utilizada nos demais capítulos.

No ano de 2012, a Previdência Social concedeu quase 5 milhões de benefícios, dos quais 86,7% eram previdenciários, 6,7% acidentários e 6,6% assistenciais. Comparando com o ano de 2011, a quantidade de benefícios concedidos cresceu 4,0%, com aumento de 4,9% nos benefícios urbanos e de 0,6% nos benefícios rurais. Os benefícios concedidos à clientela urbana atingiram 79,1% e os concedidos à clientela rural somaram 20,9% do total. As espécies mais concedidas foram o auxílio-doença previdenciário, a aposentadoria por idade e o salário-maternidade, com, respectivamente, 43,5%, 12,5% e 12,2% do total.

O valor total dos benefícios concedidos em 2012 atingiu R\$ 4,53 bilhões, valor que representou um acréscimo de 14% em relação ao ano anterior, com os benefícios urbanos crescendo 13,9% e os benefícios rurais 14,9%.

Considerando o valor dos benefícios, as espécies mais concedidas foram todas previdenciárias: o auxílio-doença, a aposentadoria por idade e a aposentadoria por tempo de contribuição, cujas participações foram de 45,8%, 10% e 9,8%, respectivamente. A participação dos benefícios urbanos diminuiu de 85,9% em 2011 para 85,8% em 2012 e a dos benefícios rurais passou de 14,1% para 14,2%, no período.

Em 2012, 99,6% dos benefícios concedidos à clientela rural apresentavam valor de até um piso previdenciário, enquanto que os benefícios da clientela urbana dessa faixa corresponderam a 41,5% do total. Observa-se que 98,3% dos benefícios urbanos estavam contidos na faixa que atinge até cinco pisos previdenciários. Cerca de 55,4% dos benefícios foram concedidos a pessoas do sexo feminino, sendo que na clientela urbana esta participação foi de 52,2% e na rural 67,7%.

Os benefícios concedidos a pessoas com 60 anos ou mais representaram aproximadamente 20% de todos os benefícios concedidos. Esse percentual aparentemente reduzido deveu-se aos benefícios que são concedidos independentemente da idade e que responderam por 66 % do valor das concessões. Eram constituídos pelos benefícios de curta duração ou pelos benefícios decorrentes de invalidez, tais como os auxílios previdenciários, o salário-maternidade, os benefícios acidentários e o amparo ao portador de deficiência.

O valor médio dos benefícios apresentou um crescimento de 9,7% no ano, passando de R\$ 833,81 em 2011 para R\$ 914,28 em 2012. O valor médio dos benefícios urbanos foi 59,25% maior que o dos benefícios rurais, respectivamente, R\$ 991,34 e R\$ 622,50. A espécie de benefício com maior valor médio é a aposentadoria por tempo de contribuição (R\$ 1.495,10), seguida da pensão por morte acidentária (R\$ 1.358,94) e da aposentadoria por invalidez acidentária (R\$ 1.250,88). O valor médio dos benefícios urbanos concedidos a pessoas do sexo masculino (R\$ 1.105,00) é 24,53% maior que o do sexo feminino (R\$ 887,32). Na clientela rural esta situação se mostrou mais equilibrada, com diferença percentual praticamente nula (R\$ 622,52 e R\$ 622,49).

## A.1 - Quantidade de benefícios concedidos, por clientela, segundo os grupos de espécies - 2010/2012

GRUPOS DE ESPÉCIES	QUANTIDADE DE BENEFÍCIOS CONCEDIDOS								
	Total			Clientela					
				Urbana			Rural		
	2010	2011	2012	2010	2011	2012	2010	2011	2012
<b>TOTAL</b>	<b>4.640.120</b>	<b>4.767.039</b>	<b>4.957.681</b>	<b>3.565.641</b>	<b>3.737.177</b>	<b>3.921.955</b>	<b>1.074.479</b>	<b>1.029.862</b>	<b>1.035.726</b>
<b>BENEFÍCIOS DO RGPS</b>	<b>4.261.083</b>	<b>4.423.616</b>	<b>4.629.268</b>	<b>3.186.604</b>	<b>3.393.754</b>	<b>3.593.542</b>	<b>1.074.479</b>	<b>1.029.862</b>	<b>1.035.726</b>
<b>Previdenciários</b>	<b>3.909.359</b>	<b>4.077.115</b>	<b>4.295.870</b>	<b>2.860.099</b>	<b>3.070.376</b>	<b>3.280.777</b>	<b>1.049.260</b>	<b>1.006.739</b>	<b>1.015.093</b>
Aposentadorias	1.025.796	1.061.724	1.102.424	653.974	693.410	725.310	371.822	368.314	377.114
Tempo de Contribuição	276.841	297.707	298.091	275.407	296.369	296.863	1.434	1.338	1.228
Idade	565.277	580.716	621.515	217.943	237.664	269.515	347.334	343.052	352.000
Invalidez	183.678	183.301	182.818	160.624	159.377	158.932	23.054	23.924	23.886
Pensão por Morte	386.264	396.278	399.295	256.770	262.517	264.228	129.494	133.761	135.067
Auxílios	1.925.012	2.050.673	2.189.334	1.707.945	1.839.024	1.971.031	217.067	211.649	218.303
Doença	1.900.728	2.022.613	2.158.346	1.686.759	1.814.257	1.943.185	213.969	208.356	215.161
Reclusão	18.833	21.189	23.109	17.104	19.428	21.529	1.729	1.761	1.580
Acidente	5.451	6.871	7.879	4.082	5.339	6.317	1.369	1.532	1.562
Salário-Maternidade	572.283	568.438	604.815	241.406	275.423	320.206	330.877	293.015	284.609
Outros	4	2	2	4	2	2	-	-	-
Salário-Família	-	-	-	-	-	-	-	-	-
Abono de Permanência	4	2	2	4	2	2	-	-	-
Vantagem de Servidor	-	-	-	-	-	-	-	-	-
<b>Acidentários</b>	<b>351.724</b>	<b>346.501</b>	<b>333.398</b>	<b>326.505</b>	<b>323.378</b>	<b>312.765</b>	<b>25.219</b>	<b>23.123</b>	<b>20.633</b>
Aposentadoria por Invalidez	10.261	11.108	11.433	9.456	10.270	10.651	805	838	782
Pensão por Morte	778	751	614	757	733	598	21	18	16
Auxílios	340.685	334.642	321.351	316.292	312.375	301.516	24.393	22.267	19.835
Doença	327.894	319.445	305.208	304.104	297.828	285.982	23.790	21.617	19.226
Acidente	12.655	15.068	16.012	12.052	14.418	15.403	603	650	609
Suplementar	136	129	131	136	129	131	-	-	-
<b>BENEFÍCIOS ASSISTENCIAIS</b>	<b>376.854</b>	<b>341.643</b>	<b>327.414</b>	<b>376.854</b>	<b>341.643</b>	<b>327.414</b>	<b>-</b>	<b>-</b>	<b>-</b>
Amparos Assistenciais	376.435	341.288	327.037	376.435	341.288	327.037	-	-	-
Portador de Deficiência	207.396	185.935	174.013	207.396	185.935	174.013	-	-	-
Idoso	169.039	155.353	153.024	169.039	155.353	153.024	-	-	-
Pensão Mensal Vitalícia	416	352	376	416	352	376	-	-	-
Rendas Mensais Vitalícias	3	3	1	3	3	1	-	-	-
Invalidez	3	3	-	3	3	-	-	-	-
Idade	-	-	1	-	-	1	-	-	-
<b>ENCARGOS PREV. UNIÃO - EPU</b>	<b>2.183</b>	<b>1.780</b>	<b>999</b>	<b>2.183</b>	<b>1.780</b>	<b>999</b>	<b>-</b>	<b>-</b>	<b>-</b>

FONTE: DATAPREV, SUB, SINTESE.

## A.2 - Valor de benefícios concedidos, por clientela, segundo os grupos de espécies - 2010/2012

GRUPOS DE ESPÉCIES	VALOR DE BENEFÍCIOS CONCEDIDOS (R\$ Mil)								
	Total			Clientela					
				Urbana			Rural		
	2010	2011	2012	2010	2011	2012	2010	2011	2012
<b>TOTAL</b>	<b>3.581.722</b>	<b>3.974.825</b>	<b>4.532.732</b>	<b>3.033.730</b>	<b>3.413.643</b>	<b>3.887.993</b>	<b>547.992</b>	<b>561.182</b>	<b>644.739</b>
<b>BENEFÍCIOS DO RGPS</b>	<b>3.387.149</b>	<b>3.786.637</b>	<b>4.327.515</b>	<b>2.839.157</b>	<b>3.225.455</b>	<b>3.682.776</b>	<b>547.992</b>	<b>561.182</b>	<b>644.739</b>
<b>Previdenciários</b>	<b>3.081.423</b>	<b>3.463.293</b>	<b>3.989.430</b>	<b>2.546.136</b>	<b>2.914.532</b>	<b>3.357.355</b>	<b>535.287</b>	<b>548.762</b>	<b>632.075</b>
Aposentadorias	854.326	959.186	1.084.544	664.200	757.946	849.243	190.125	201.240	235.301
Tempo de Contribuição	354.443	412.540	445.677	353.512	411.651	444.777	931	890	900
Idade	336.378	373.815	451.342	159.024	186.596	231.858	177.355	187.219	219.484
Invalidez	163.504	172.831	187.526	151.664	159.699	172.609	11.840	13.132	14.916
Pensão por Morte	314.334	345.228	383.645	248.029	272.081	299.282	66.305	73.147	84.363
Auxílios	1.587.442	1.807.437	2.096.297	1.477.176	1.692.581	1.960.950	110.266	114.856	135.347
Doença	1.572.579	1.789.534	2.074.343	1.463.588	1.676.084	1.940.495	108.991	113.449	133.847
Reclusão	12.409	14.672	17.857	11.484	13.684	16.851	925	988	1.006
Acidente	2.454	3.231	4.097	2.105	2.812	3.603	350	419	494
Salário-Maternidade	325.318	351.441	424.942	156.727	191.922	247.879	168.591	159.519	177.064
Outros	3	2	1	3	2	1	-	-	-
Salário-Família	-	-	-	-	-	-	-	-	-
Abono de Permanência	3	2	1	3	2	1	-	-	-
Vantagem de Servidor	-	-	-	-	-	-	-	-	-
<b>Acidentários</b>	<b>305.727</b>	<b>323.344</b>	<b>338.085</b>	<b>293.022</b>	<b>310.924</b>	<b>325.421</b>	<b>12.705</b>	<b>12.420</b>	<b>12.664</b>
Aposentadoria por Invalidez	11.242	12.960	14.301	10.828	12.499	13.809	414	462	492
Pensão por Morte	898	913	834	883	898	819	15	14	15
Auxílios	293.587	309.471	322.949	281.311	297.527	310.792	12.276	11.944	12.157
Doença	284.116	297.524	309.576	272.003	285.760	297.617	12.113	11.764	11.959
Acidente	9.429	11.912	13.334	9.266	11.731	13.135	163	181	198
Suplementar	43	35	40	43	35	40	-	-	-
<b>BENEFÍCIOS ASSISTENCIAIS</b>	<b>192.170</b>	<b>186.117</b>	<b>203.888</b>	<b>192.170</b>	<b>186.117</b>	<b>203.888</b>	<b>-</b>	<b>-</b>	<b>-</b>
Amparos Assistenciais	191.745	185.732	203.419	191.745	185.732	203.419	-	-	-
Portador de Deficiência	105.603	101.187	108.239	105.603	101.187	108.239	-	-	-
Idoso	86.142	84.545	95.180	86.142	84.545	95.180	-	-	-
Pensão Mensal Vitalícia	424	383	468	424	383	468	-	-	-
Rendas Mensais Vitalícias	2	2	1	2	2	1	-	-	-
Invalidez	2	2	-	2	2	-	-	-	-
Idade	-	-	1	-	-	1	-	-	-
<b>ENCARGOS PREV. UNIÃO - EPU</b>	<b>2.403</b>	<b>2.071</b>	<b>1.330</b>	<b>2.403</b>	<b>2.071</b>	<b>1.330</b>	<b>-</b>	<b>-</b>	<b>-</b>

FONTES: DATAPREV, SUB, SÍNTESE.

NOTA: As diferenças porventura existentes entre soma de parcelas e totais são provenientes de arredondamento.

**A.3 - Quantidade de benefícios concedidos, por clientela e sexo do segurado, segundo as faixas de valor - 2010/2012**

FAIXAS DE VALOR (EM PISOS PREVIDENCIÁRIOS)	Anos	QUANTIDADE DE BENEFÍCIOS CONCEDIDOS								
		Total	Sexo		Clientela					
			Masculino	Feminino	Urbana			Rural		
					Total	Masculino	Feminino	Total	Masculino	Feminino
<b>TOTAL</b>	2010	4.640.120	2.088.190	2.551.930	3.565.641	1.753.133	1.812.508	1.074.479	335.057	739.422
	2011	4.767.039	2.144.773	2.622.266	3.737.177	1.817.945	1.919.232	1.029.862	326.828	703.034
	2012	4.957.681	2.209.155	2.748.526	3.921.955	1.874.130	2.047.825	1.035.726	335.025	700.701
Abaixo de 1	2010	17.508	10.723	6.785	14.982	8.961	6.021	2.526	1.762	764
	2011	19.369	12.357	7.012	16.630	10.391	6.239	2.739	1.966	773
	2012	20.190	13.382	6.808	17.626	11.496	6.130	2.564	1.886	678
Iguais a 1	2010	2.502.919	853.389	1.649.530	1.435.210	522.504	912.706	1.067.709	330.885	736.824
	2011	2.437.245	823.343	1.613.902	1.414.856	501.231	913.625	1.022.389	322.112	700.277
	2012	2.639.003	883.216	1.755.787	1.610.282	552.729	1.057.553	1.028.721	330.487	698.234
Acima de 1 até 2	2010	1.316.013	704.225	611.788	1.312.406	702.179	610.227	3.607	2.046	1.561
	2011	1.463.090	763.536	699.554	1.458.986	761.150	697.836	4.104	2.386	1.718
	2012	1.511.404	808.060	703.344	1.507.458	805.681	701.777	3.946	2.379	1.567
Acima de 2 até 3	2010	401.335	263.237	138.098	400.890	262.978	137.912	445	259	186
	2011	425.796	278.384	147.412	425.334	278.108	147.226	462	276	186
	2012	411.613	267.771	143.842	411.212	267.537	143.675	401	234	167
Acima de 3 até 4	2010	196.735	124.222	72.513	196.624	124.161	72.463	111	61	50
	2011	206.173	129.303	76.870	206.072	129.253	76.819	101	50	51
	2012	198.240	124.254	73.986	198.181	124.227	73.954	59	27	32
Acima de 4 até 5	2010	115.073	74.216	40.857	115.020	74.194	40.826	53	22	31
	2011	120.859	77.565	43.294	120.819	77.550	43.269	40	15	25
	2012	108.602	69.270	39.332	108.574	69.261	39.313	28	9	19
Acima de 5 até 6	2010	74.186	48.580	25.606	74.172	48.568	25.604	14	12	2
	2011	76.277	49.745	26.532	76.261	49.732	26.529	16	13	3
	2012	58.609	37.177	21.432	58.606	37.176	21.430	3	1	2
Acima de 6 até 7	2010	14.427	8.222	6.205	14.418	8.216	6.202	9	6	3
	2011	16.643	9.465	7.178	16.638	9.460	7.178	5	5	-
	2012	8.901	5.261	3.640	8.898	5.260	3.638	3	1	2
Acima de 7 até 8	2010	1.333	1.033	300	1.330	1.031	299	3	2	1
	2011	1.030	772	258	1.024	767	257	6	5	1
	2012	716	536	180	716	536	180	-	-	-
Acima de 8 até 9	2010	414	302	112	413	301	112	1	1	-
	2011	371	274	97	371	274	97	-	-	-
	2012	289	210	79	288	209	79	1	1	-
Acima de 9 até 10	2010	74	36	38	73	35	38	1	1	-
	2011	60	23	37	60	23	37	-	-	-
	2012	29	13	16	29	13	16	-	-	-
Acima de 10 até 20	2010	85	5	80	85	5	80	-	-	-
	2011	98	4	94	98	4	94	-	-	-
	2012	65	5	60	65	5	60	-	-	-
Acima de 20 até 50	2010	16	-	16	16	-	16	-	-	-
	2011	26	1	25	26	1	25	-	-	-
	2012	19	-	19	19	-	19	-	-	-
Acima de 50	2010	2	-	2	2	-	2	-	-	-
	2011	2	1	1	2	1	1	-	-	-
	2012	1	-	1	1	-	1	-	-	-

FONTE: DATAPREV, SUB, SINTESE.



## A.4 - Valor de benefícios concedidos, por clientela e sexo do segurado, segundo as faixas de valor - 2010/2012

FAIXAS DE VALOR (EM PISOS PREVIDENCIÁRIOS)	Anos	VALOR DE BENEFÍCIOS CONCEDIDOS (R\$ Mil)								
		Total	Sexo		Clientela					
			Masculino	Feminino	Urbana			Rural		
					Total	Masculino	Feminino	Total	Masculino	Feminino
TOTAL	2010	3.581.722	1.831.657	1.750.065	3.033.730	1.660.693	1.373.037	547.992	170.964	377.028
	2011	3.974.825	2.031.347	1.943.478	3.413.643	1.853.166	1.560.476	561.182	178.180	383.002
	2012	4.532.732	2.279.471	2.253.261	3.887.993	2.070.912	1.817.082	644.739	208.560	436.179
Abaixo de 1	2010	6.290	3.645	2.645	5.629	3.192	2.437	661	453	208
	2011	7.397	4.509	2.888	6.632	3.967	2.664	765	542	223
	2012	8.756	5.589	3.167	7.947	4.997	2.950	809	592	217
Iguar a 1	2010	1.274.868	434.655	840.212	730.956	266.103	464.853	543.912	168.553	375.359
	2011	1.326.363	448.034	878.328	769.903	272.723	497.180	556.460	175.311	381.149
	2012	1.641.278	549.261	1.092.017	1.001.419	343.700	657.719	639.859	205.561	434.298
Acima de 1 até 2	2010	937.118	514.858	422.260	934.632	513.432	421.199	2.486	1.426	1.060
	2011	1.107.804	596.063	511.741	1.104.808	594.290	510.518	2.996	1.773	1.223
	2012	1.299.849	714.460	585.389	1.296.591	712.482	584.109	3.258	1.978	1.280
Acima de 2 até 3	2010	495.620	325.090	170.530	495.090	324.784	170.305	530	306	225
	2011	561.286	367.013	194.273	560.696	366.664	194.033	590	349	241
	2012	620.220	403.145	217.075	619.637	402.810	216.828	583	336	247
Acima de 3 até 4	2010	346.443	218.724	127.720	346.248	218.615	127.633	196	109	87
	2011	387.878	243.160	144.718	387.690	243.066	144.624	188	93	94
	2012	425.738	267.135	158.603	425.612	267.078	158.534	126	57	69
Acima de 4 até 5	2010	260.848	168.014	92.834	260.730	167.965	92.764	118	49	70
	2011	292.855	187.796	105.059	292.760	187.760	105.000	95	36	59
	2012	300.742	191.853	108.890	300.666	191.829	108.837	77	24	53
Acima de 5 até 6	2010	205.801	134.626	71.175	205.762	134.593	71.169	38	33	6
	2011	226.394	147.519	78.875	226.346	147.480	78.866	48	39	9
	2012	195.325	123.660	71.666	195.315	123.656	71.659	10	3	7
Acima de 6 até 7	2010	46.667	26.611	20.056	46.638	26.592	20.046	29	20	10
	2011	57.511	32.681	24.829	57.493	32.664	24.829	17	17	-
	2012	34.933	20.673	14.260	34.922	20.669	14.252	11	4	8
Acima de 7 até 8	2010	5.069	3.929	1.140	5.058	3.921	1.136	11	7	4
	2011	4.182	3.132	1.050	4.158	3.112	1.046	24	20	4
	2012	3.318	2.482	837	3.318	2.482	837	-	-	-
Acima de 8 até 9	2010	1.777	1.298	480	1.773	1.294	480	4	4	-
	2011	1.697	1.252	445	1.697	1.252	445	-	-	-
	2012	1.508	1.095	413	1.503	1.090	413	5	5	-
Acima de 9 até 10	2010	356	171	184	351	167	184	5	5	-
	2011	307	115	191	307	115	191	-	-	-
	2012	169	75	94	169	75	94	-	-	-
Acima de 10 até 20	2010	593	35	558	593	35	558	-	-	-
	2011	704	30	674	704	30	674	-	-	-
	2012	569	44	525	569	44	525	-	-	-
Acima de 20 até 50	2010	218	-	218	218	-	218	-	-	-
	2011	390	13	377	390	13	377	-	-	-
	2012	294	-	294	294	-	294	-	-	-
Acima de 50	2010	54	-	54	54	-	54	-	-	-
	2011	58	29	28	58	29	28	-	-	-
	2012	31	-	31	31	-	31	-	-	-

FONTE: DATAPREV, SUB, SINTESE.

NOTA: As diferenças porventura existentes entre soma de parcelas e totais são provenientes de arredondamento.

## A.5 - Quantidade de benefícios concedidos, por clientela e sexo do segurado, segundo os grupos de idade na DIB - 2010/2012

GRUPOS DE IDADE NA DIB	Anos	QUANTIDADE DE BENEFÍCIOS CONCEDIDOS								
		Total	Sexo		Clientela					
			Masculino	Feminino	Urbana			Rural		
					Total	Sexo		Total	Sexo	
Masculino	Feminino	Masculino	Feminino	Masculino	Feminino	Masculino	Feminino			
TOTAL	2010	4.640.120	2.088.190	2.551.930	3.565.641	1.753.133	1.812.508	1.074.479	335.057	739.422
	2011	4.767.039	2.144.773	2.622.266	3.737.177	1.817.945	1.919.232	1.029.862	326.828	703.034
	2012	4.957.681	2.209.155	2.748.526	3.921.955	1.874.130	2.047.825	1.035.726	335.025	700.701
Até 19 anos	2010	220.273	96.024	124.249	153.811	88.098	65.713	66.462	7.926	58.536
	2011	220.124	98.943	121.181	160.297	90.784	69.513	59.827	8.159	51.668
	2012	227.377	103.241	124.136	171.275	95.225	76.050	56.102	8.016	48.086
20 a 24 anos	2010	391.046	144.376	246.670	261.685	136.779	124.906	129.361	7.597	121.764
	2011	387.148	147.114	240.034	275.778	140.053	135.725	111.370	7.061	104.309
	2012	402.349	150.436	251.913	296.582	143.840	152.742	105.767	6.596	99.171
25 a 29 anos	2010	465.918	178.944	286.974	360.374	169.086	191.288	105.544	9.858	95.686
	2011	475.027	183.289	291.738	378.526	174.037	204.489	96.501	9.252	87.249
	2012	491.476	183.773	307.703	394.912	175.039	219.873	96.564	8.734	87.830
30 a 34 anos	2010	440.744	180.743	260.001	365.947	168.025	197.922	74.797	12.718	62.079
	2011	462.739	187.287	275.452	392.346	175.449	216.897	70.393	11.838	58.555
	2012	494.443	196.154	298.289	423.137	184.518	238.619	71.306	11.636	59.670
35 a 39 anos	2010	382.821	171.998	210.823	326.348	156.729	169.619	56.473	15.269	41.204
	2011	398.664	177.370	221.294	344.881	162.733	182.148	53.783	14.637	39.146
	2012	421.666	184.033	237.633	367.529	169.620	197.909	54.137	14.413	39.724
40 a 44 anos	2010	376.633	183.370	193.263	324.893	163.675	161.218	51.740	19.695	32.045
	2011	385.860	186.093	199.767	336.650	167.426	169.224	49.210	18.667	30.543
	2012	397.436	189.311	208.125	347.875	170.654	177.221	49.561	18.657	30.904
45 a 49 anos	2010	426.016	207.132	218.884	371.742	183.137	188.605	54.274	23.995	30.279
	2011	441.168	212.855	228.313	386.831	188.929	197.902	54.337	23.926	30.411
	2012	455.240	218.409	236.831	399.480	194.009	205.471	55.760	24.400	31.360
50 a 54 anos	2010	472.056	249.530	222.526	410.938	220.696	190.242	61.118	28.834	32.284
	2011	492.622	258.292	234.330	431.496	229.485	202.011	61.126	28.807	32.319
	2012	503.173	262.371	240.802	441.050	233.023	208.027	62.123	29.348	32.775
55 a 59 anos	2010	526.320	211.671	314.649	321.864	179.438	142.426	204.456	32.233	172.223
	2011	551.162	224.539	326.623	344.341	192.566	151.775	206.821	31.973	174.848
	2012	567.114	230.606	336.508	356.332	198.319	158.013	210.782	32.287	178.495
60 a 64 anos	2010	462.541	244.795	217.746	281.556	99.574	181.982	180.985	145.221	35.764
	2011	476.749	246.311	230.438	301.756	107.059	194.697	174.993	139.252	35.741
	2012	508.976	258.800	250.176	327.743	112.034	215.709	181.233	146.766	34.467
65 a 69 anos	2010	317.486	172.655	144.831	287.301	160.760	126.541	30.185	11.895	18.290
	2011	318.196	175.062	143.134	288.134	163.154	124.980	30.062	11.908	18.154
	2012	331.003	184.369	146.634	301.253	172.360	128.893	29.750	12.009	17.741
70 a 74 anos	2010	71.337	20.702	50.635	49.099	13.974	35.125	22.238	6.728	15.510
	2011	68.951	20.265	48.686	46.647	13.254	33.393	22.304	7.011	15.293
	2012	67.365	19.490	47.875	44.922	12.409	32.513	22.443	7.081	15.362
75 a 79 anos	2010	44.155	11.977	32.178	26.855	6.494	20.361	17.300	5.483	11.817
	2011	44.153	12.411	31.742	25.954	6.450	19.504	18.199	5.961	12.238
	2012	44.409	12.413	31.996	25.989	6.357	19.632	18.420	6.056	12.364
80 a 84 anos	2010	26.609	7.926	18.683	14.982	3.763	11.219	11.627	4.163	7.464
	2011	27.480	8.318	19.162	15.088	3.729	11.359	12.392	4.589	7.803
	2012	27.702	8.530	19.172	15.131	3.818	11.313	12.571	4.712	7.859
85 a 89 anos	2010	10.817	3.865	6.952	5.464	1.680	3.784	5.353	2.185	3.168
	2011	11.651	4.182	7.469	5.792	1.723	4.069	5.859	2.459	3.400
	2012	12.318	4.524	7.794	6.077	1.764	4.313	6.241	2.760	3.481
90 anos e mais	2010	3.303	1.490	1.813	1.481	605	876	1.822	885	937
	2011	3.701	1.648	2.053	1.658	658	1.000	2.043	990	1.053
	2012	3.875	1.827	2.048	1.592	650	942	2.283	1.177	1.106
Ignorada	2010	2.045	992	1.053	1.301	620	681	744	372	372
	2011	1.644	794	850	1.002	456	546	642	338	304
	2012	1.759	868	891	1.076	491	585	683	377	306

## A.6 - Valor de benefícios concedidos, por clientela e sexo do segurado, segundo os grupos de idade na DIB - 2010/2012

GRUPOS DE IDADE NA DIB	Anos	VALOR DE BENEFÍCIOS CONCEDIDOS (R\$ Mil)								
		Total	Sexo		Clientela					
			Masculino	Feminino	Total	Urbana		Rural		
						Masculino	Feminino	Total	Masculino	Feminino
TOTAL	2010	3.581.722	1.831.657	1.750.065	3.033.730	1.660.693	1.373.037	547.992	170.964	377.028
	2011	3.974.825	2.031.347	1.943.478	3.413.643	1.853.166	1.560.476	561.182	178.180	383.002
	2012	4.532.732	2.279.471	2.253.261	3.887.993	2.070.912	1.817.082	644.739	208.560	436.179
Até 19 anos	2010	128.640	58.029	70.611	94.725	53.963	40.762	33.914	4.065	29.849
	2011	139.159	64.714	74.445	106.537	60.246	46.291	32.622	4.467	28.154
	2012	162.027	75.901	86.126	127.091	70.899	56.192	34.936	5.002	29.934
20 a 24 anos	2010	240.060	100.462	139.599	174.191	96.625	77.566	65.870	3.837	62.033
	2011	259.141	111.574	147.567	198.569	107.770	90.799	60.572	3.804	56.768
	2012	302.083	127.205	174.878	236.338	123.143	113.195	65.745	4.062	61.683
25 a 29 anos	2010	321.421	138.829	182.592	267.683	133.846	133.836	53.738	4.983	48.755
	2011	356.091	154.707	201.384	303.606	149.717	153.889	52.485	4.989	47.496
	2012	408.313	171.467	236.846	348.294	166.086	182.208	60.019	5.381	54.638
30 a 34 anos	2010	335.866	153.345	182.521	297.810	146.916	150.894	38.056	6.429	31.627
	2011	379.906	170.761	209.145	341.645	164.381	177.264	38.261	6.380	31.881
	2012	446.599	195.080	251.519	402.303	187.901	214.403	44.296	7.179	37.116
35 a 39 anos	2010	316.958	161.113	155.846	288.244	153.388	134.856	28.714	7.724	20.990
	2011	351.419	175.991	175.429	322.197	168.083	154.114	29.222	7.907	21.315
	2012	403.433	196.372	207.061	369.824	187.473	182.351	33.609	8.899	24.710
40 a 44 anos	2010	334.355	187.047	147.308	308.031	177.060	130.970	26.325	9.986	16.338
	2011	364.505	201.438	163.067	337.767	191.334	146.433	26.738	10.104	16.634
	2012	404.070	219.606	184.464	373.302	208.071	165.231	30.768	11.535	19.233
45 a 49 anos	2010	397.720	223.686	174.034	370.078	211.497	158.581	27.642	12.189	15.452
	2011	437.581	243.760	193.820	408.037	230.782	177.255	29.544	12.978	16.566
	2012	488.652	270.030	218.622	454.018	254.915	199.104	34.634	15.115	19.518
50 a 54 anos	2010	451.339	275.787	175.553	420.157	261.069	159.088	31.182	14.718	16.465
	2011	505.546	305.834	199.711	472.245	290.142	182.103	33.300	15.692	17.608
	2012	555.942	333.007	222.935	517.296	314.774	202.522	38.646	18.232	20.414
55 a 59 anos	2010	418.014	215.944	202.070	313.729	199.471	114.258	104.286	16.473	87.813
	2011	475.544	249.399	226.144	362.844	231.947	130.897	112.700	17.452	95.248
	2012	537.844	278.012	259.832	406.650	257.919	148.731	131.194	20.093	111.102
60 a 64 anos	2010	325.543	174.216	151.326	232.944	99.878	133.066	92.599	74.338	18.261
	2011	367.270	194.283	172.988	271.546	118.063	153.483	95.724	76.220	19.504
	2012	433.333	226.503	206.830	320.106	134.758	185.348	113.227	91.745	21.482
65 a 69 anos	2010	202.784	115.002	87.782	187.321	108.885	78.437	15.463	6.117	9.345
	2011	221.185	127.880	93.305	204.719	121.316	83.403	16.466	6.563	9.903
	2012	259.343	151.460	107.883	240.762	143.929	96.832	18.581	7.531	11.051
70 a 74 anos	2010	48.989	13.181	35.808	37.630	9.747	27.883	11.359	3.434	7.925
	2011	51.373	14.137	37.236	39.197	10.318	28.878	12.176	3.819	8.357
	2012	55.945	15.111	40.834	41.955	10.705	31.250	13.989	4.406	9.583
75 a 79 anos	2010	30.488	6.982	23.506	21.644	4.185	17.459	8.844	2.797	6.047
	2011	33.021	7.907	25.114	23.093	4.660	18.433	9.928	3.246	6.681
	2012	37.269	8.989	28.280	25.772	5.223	20.549	11.497	3.766	7.731
80 a 84 anos	2010	18.728	4.517	14.212	12.783	2.396	10.386	5.946	2.120	3.826
	2011	20.747	5.021	15.726	13.980	2.525	11.455	6.767	2.496	4.271
	2012	23.203	5.845	17.358	15.352	2.916	12.436	7.851	2.930	4.922
85 a 89 anos	2010	7.527	2.139	5.388	4.781	1.027	3.754	2.745	1.112	1.634
	2011	8.751	2.498	6.253	5.541	1.160	4.380	3.210	1.338	1.872
	2012	10.400	3.068	7.332	6.504	1.351	5.153	3.896	1.716	2.179
90 anos e mais	2010	2.158	826	1.331	1.227	375	851	931	451	480
	2011	2.614	967	1.647	1.495	428	1.067	1.118	538	580
	2012	3.090	1.229	1.861	1.664	496	1.168	1.425	732	693
Ignorada	2010	1.131	554	577	753	364	388	378	190	188
	2011	973	476	498	624	292	332	349	184	165
	2012	1.187	588	599	762	353	409	425	235	190

FONTE: DATAPREV, SUB, SINTESE.

NOTA: As diferenças porventura existentes entre soma de parcelas e totais são provenientes de arredondamento.

**CONCESSÃO MÉDIA MENSAL DO TOTAL DE BENEFÍCIOS, POR CLIENTELA - 2010/2012**

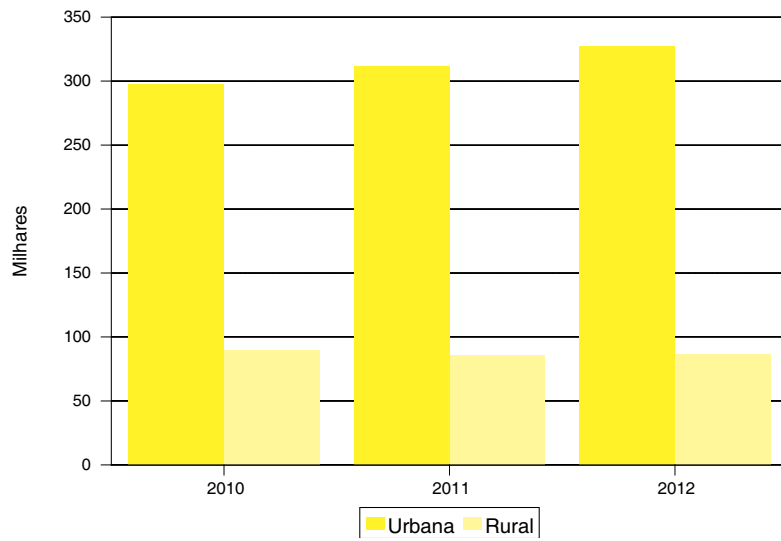

**DISTRIBUIÇÃO DA QUANTIDADE DE BENEFÍCIOS CONCEDIDOS, POR CLIENTELA, SEGUNDO AS FAIXAS DE VALOR - 2012**

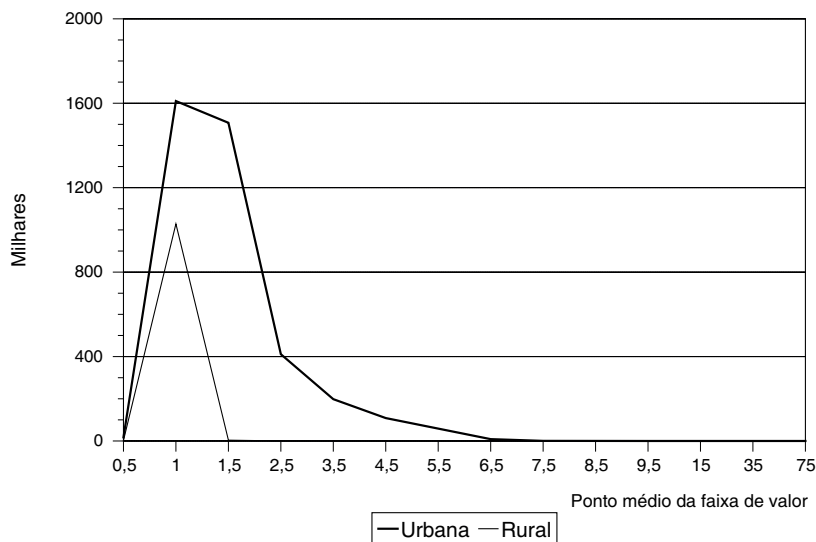

**DISTRIBUIÇÃO ETÁRIA DE BENEFICIÁRIOS NA CONCESSÃO, POR SEXO E CLIENTELA - 2012**

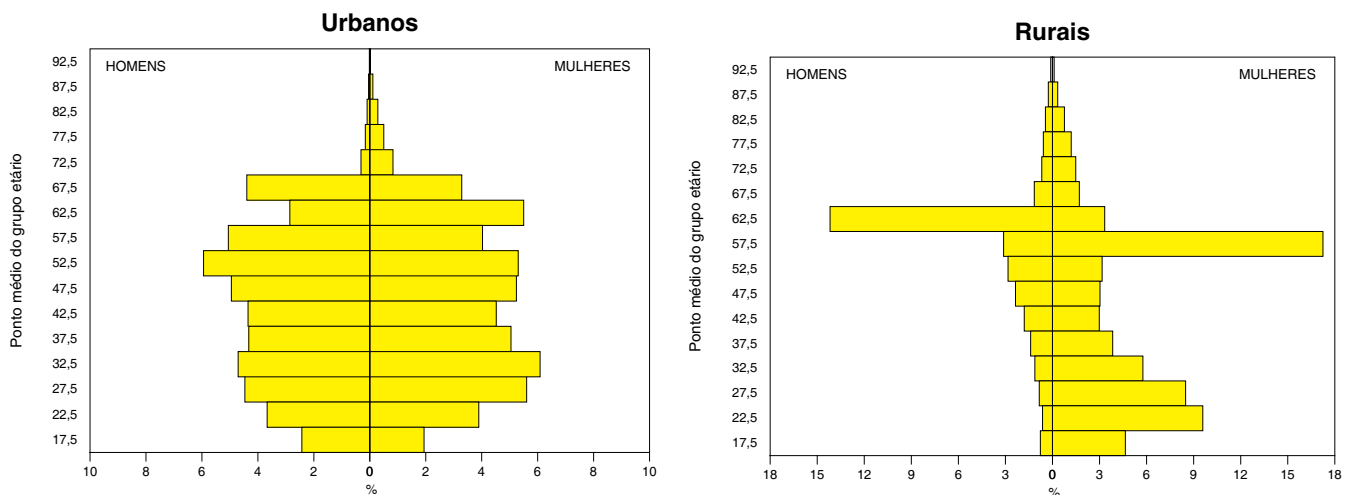

## A.7 - Quantidade e valor mensais de benefícios concedidos, por clientela - 2010/2012

MESES	Anos	BENEFÍCIOS CONCEDIDOS					
		Quantidade			Valor (R\$ Mil)		
		Total	Clientela		Total	Clientela	
			Urbana	Rural		Urbana	Rural
<b>TOTAL</b>	2010	4.640.120	3.565.641	1.074.479	3.581.722	3.033.730	547.992
	2011	4.767.039	3.737.177	1.029.862	3.974.825	3.413.643	561.182
	2012	4.957.681	3.921.955	1.035.726	4.532.732	3.887.993	644.739
Janeiro	2010	334.679	264.514	70.165	259.279	224.064	35.214
	2011	355.566	284.338	71.228	297.551	259.039	38.513
	2012	364.599	294.836	69.763	348.311	304.864	43.447
Fevereiro	2010	313.125	246.016	67.109	242.380	208.109	34.271
	2011	394.064	312.056	82.008	324.504	280.142	44.361
	2012	348.864	280.071	68.793	322.326	279.514	42.812
Março	2010	462.812	350.586	112.226	351.486	294.198	57.288
	2011	408.487	321.414	87.073	337.733	290.221	47.513
	2012	447.171	355.255	91.916	407.352	350.156	57.197
Abril	2010	384.709	293.508	91.201	294.038	247.493	46.545
	2011	379.500	296.575	82.925	313.407	268.181	45.227
	2012	391.013	309.410	81.603	355.110	304.341	50.770
Maio	2010	396.566	302.639	93.927	302.646	254.703	47.943
	2011	441.811	341.947	99.864	365.165	310.670	54.494
	2012	446.124	350.535	95.589	403.451	343.975	59.476
Junho	2010	372.060	282.171	89.889	285.167	239.284	45.882
	2011	411.176	319.570	91.606	341.549	291.579	49.971
	2012	393.386	311.425	81.961	357.520	306.510	51.010
Julho	2010	350.495	257.085	93.410	266.002	218.294	47.708
	2011	379.312	294.557	84.755	315.291	269.050	46.241
	2012	425.157	335.330	89.827	385.863	329.938	55.925
Agosto	2010	407.032	307.962	99.070	313.711	263.110	50.600
	2011	456.110	356.997	99.113	381.256	327.159	54.097
	2012	507.838	400.229	107.609	461.764	394.760	67.004
Setembro	2010	414.055	320.139	93.916	321.093	273.142	47.951
	2011	420.072	328.563	91.509	352.160	302.243	49.916
	2012	419.044	329.124	89.920	381.238	325.260	55.978
Outubro	2010	416.028	329.194	86.834	327.181	282.841	44.340
	2011	387.946	305.021	82.925	327.565	282.323	45.242
	2012	461.560	365.357	96.203	421.202	361.300	59.902
Novembro	2010	398.962	310.098	88.864	312.227	266.854	45.373
	2011	377.059	295.548	81.511	317.535	273.054	44.481
	2012	414.236	324.130	90.106	377.149	321.033	56.117
Dezembro	2010	389.597	301.729	87.868	306.513	261.636	44.877
	2011	355.936	280.591	75.345	301.110	259.983	41.126
	2012	338.689	266.253	72.436	311.445	266.343	45.102

FONTE: DATAPREV, SUB, SÍNTESE.

NOTA: As diferenças porventura existentes entre soma de parcelas e totais são provenientes de arredondamento.

## A.8 - Quantidade mensal de benefícios concedidos, segundo os grupos de espécies - 2012

GRUPOS DE ESPÉCIES	QUANTIDADE MENSAL DE BENEFÍCIOS CONCEDIDOS					
	Janeiro	Fevereiro	Março	Abril	Maio	Junho
<b>TOTAL</b>	<b>364.599</b>	<b>348.864</b>	<b>447.171</b>	<b>391.013</b>	<b>446.124</b>	<b>393.386</b>
<b>BENEFÍCIOS DO RGPS</b>	<b>340.553</b>	<b>326.454</b>	<b>418.689</b>	<b>365.619</b>	<b>417.007</b>	<b>367.207</b>
<b>Previdenciários</b>	<b>314.284</b>	<b>301.897</b>	<b>387.897</b>	<b>338.858</b>	<b>387.129</b>	<b>340.897</b>
Aposentadorias	80.709	75.613	99.898	87.293	99.189	88.653
Tempo de Contribuição	22.251	21.304	28.201	24.829	26.137	23.947
Idade	43.882	40.505	54.216	48.633	56.369	49.355
Invalidez	14.576	13.804	17.481	13.831	16.683	15.351
Pensão por Morte	32.007	28.006	34.639	30.036	35.815	31.870
Auxílios	160.742	158.489	199.378	173.222	196.039	171.516
Doença	158.552	156.450	196.562	170.762	193.242	168.899
Reclusão	1.673	1.537	2.068	1.828	2.086	1.946
Acidente	517	502	748	632	711	671
Salário-Maternidade	40.826	39.789	53.981	48.307	56.086	48.858
Outros	-	-	1	-	-	-
Salário-Família	-	-	-	-	-	-
Abono de Permanência	-	-	1	-	-	-
Vantagem do Servidor	-	-	-	-	-	-
<b>Acidentários</b>	<b>26.269</b>	<b>24.557</b>	<b>30.792</b>	<b>26.761</b>	<b>29.878</b>	<b>26.310</b>
Aposentadoria por Invalidez	944	914	1.135	906	1.127	922
Pensão por Morte	65	42	53	50	68	44
Auxílios	25.260	23.601	29.604	25.805	28.683	25.344
Doença	24.093	22.359	28.147	24.512	27.094	24.102
Acidente	1.159	1.235	1.449	1.285	1.577	1.233
Suplementar	8	7	8	8	12	9
<b>BENEFÍCIOS ASSISTENCIAIS</b>	<b>23.789</b>	<b>22.370</b>	<b>28.417</b>	<b>25.330</b>	<b>28.962</b>	<b>26.118</b>
Amparos Assistenciais	23.772	22.348	28.387	25.306	28.932	26.088
Portador de Deficiência	12.399	12.058	15.223	13.760	15.562	14.179
Idoso	11.373	10.290	13.164	11.546	13.370	11.909
Pensão Mensal Vitalícia	17	22	30	24	30	30
Rendas Mensais Vitalícias	-	-	-	-	-	-
Invalidez	-	-	-	-	-	-
Idade	-	-	-	-	-	-
<b>ENCARGOS PREV. UNIÃO - EPU</b>	<b>257</b>	<b>40</b>	<b>65</b>	<b>64</b>	<b>155</b>	<b>61</b>

GRUPOS DE ESPÉCIES	QUANTIDADE MENSAL DE BENEFÍCIOS CONCEDIDOS					
	Julho	Agosto	Setembro	Outubro	Novembro	Dezembro
<b>TOTAL</b>	<b>425.157</b>	<b>507.838</b>	<b>419.044</b>	<b>461.560</b>	<b>414.236</b>	<b>338.689</b>
<b>BENEFÍCIOS DO RGPS</b>	<b>397.856</b>	<b>473.962</b>	<b>390.409</b>	<b>429.585</b>	<b>385.815</b>	<b>316.112</b>
<b>Previdenciários</b>	<b>369.295</b>	<b>439.733</b>	<b>363.034</b>	<b>399.156</b>	<b>359.126</b>	<b>294.564</b>
Aposentadorias	94.184	112.371	93.994	101.893	91.599	77.028
Tempo de Contribuição	24.784	29.499	25.434	27.482	23.731	20.492
Idade	53.452	64.321	53.826	58.067	53.834	45.055
Invalidez	15.948	18.551	14.734	16.344	14.034	11.481
Pensão por Morte	35.023	40.557	33.547	36.814	33.353	27.628
Auxílios	186.028	225.153	183.436	205.159	182.836	147.336
Doença	183.262	221.991	180.772	202.328	180.261	145.265
Reclusão	2.105	2.336	1.962	2.032	1.956	1.580
Acidente	661	826	702	799	619	491
Salário-Maternidade	54.060	61.651	52.057	55.290	51.338	42.572
Outros	-	1	-	-	-	-
Salário-Família	-	-	-	-	-	-
Abono de Permanência	-	1	-	-	-	-
Vantagem do Servidor	-	-	-	-	-	-
<b>Acidentários</b>	<b>28.561</b>	<b>34.229</b>	<b>27.375</b>	<b>30.429</b>	<b>26.689</b>	<b>21.548</b>
Aposentadoria por Invalidez	953	1.107	898	1.045	789	693
Pensão por Morte	54	50	51	49	44	44
Auxílios	27.554	33.072	26.426	29.335	25.856	20.811
Doença	26.270	31.436	25.280	27.790	24.527	19.598
Acidente	1.270	1.621	1.134	1.538	1.317	1.194
Suplementar	14	15	12	7	12	19
<b>BENEFÍCIOS ASSISTENCIAIS</b>	<b>27.270</b>	<b>33.759</b>	<b>28.550</b>	<b>31.925</b>	<b>28.354</b>	<b>22.570</b>
Amparos Assistenciais	27.231	33.705	28.517	31.890	28.317	22.544
Portador de Deficiência	14.158	17.875	15.047	17.135	14.865	11.752
Idoso	13.073	15.830	13.470	14.755	13.452	10.792
Pensão Mensal Vitalícia	39	54	33	35	37	25
Rendas Mensais Vitalícias	-	-	-	-	-	1
Invalidez	-	-	-	-	-	-
Idade	-	-	-	-	-	1
<b>ENCARGOS PREV. UNIÃO - EPU</b>	<b>31</b>	<b>117</b>	<b>85</b>	<b>50</b>	<b>67</b>	<b>7</b>

FONTE: DATAPREV, SUB, SINTESE.

## A.9 - Valor mensal de benefícios concedidos, segundo os grupos de espécies - 2012

GRUPOS DE ESPÉCIES	VALOR MENSAL DE BENEFÍCIOS CONCEDIDOS (R\$ Mil)					
	Janeiro	Fevereiro	Março	Abril	Maiο	Junho
<b>TOTAL</b>	<b>348.311</b>	<b>322.326</b>	<b>407.352</b>	<b>355.110</b>	<b>403.451</b>	<b>357.520</b>
<b>BENEFÍCIOS DO RGPS</b>	<b>333.177</b>	<b>308.310</b>	<b>389.577</b>	<b>339.246</b>	<b>385.233</b>	<b>341.187</b>
<b>Previdenciários</b>	<b>305.217</b>	<b>283.470</b>	<b>358.850</b>	<b>312.548</b>	<b>355.310</b>	<b>314.726</b>
Aposentadorias	81.988	76.184	99.652	86.233	96.793	87.562
Tempo de Contribuição	34.320	32.335	42.048	36.858	38.916	35.859
Idade	32.306	29.526	39.460	35.290	40.546	35.755
Invalidez	15.361	14.323	18.144	14.085	17.331	15.948
Pensão por Morte	32.244	27.147	33.336	28.823	34.017	30.431
Auxílios	161.489	152.122	188.075	163.650	185.263	162.503
Doença	159.877	150.647	186.074	161.932	183.299	160.674
Reclusão	1.333	1.208	1.612	1.412	1.607	1.484
Acidente	279	267	389	306	357	345
Salário-Maternidade	29.496	28.017	37.786	33.843	39.238	34.230
Outros	-	-	1	-	-	-
Salário-Família	-	-	-	-	-	-
Abono de Permanência	-	-	1	-	-	-
Vantagem do Servidor	-	-	-	-	-	-
<b>Acidentários</b>	<b>27.961</b>	<b>24.840</b>	<b>30.727</b>	<b>26.698</b>	<b>29.923</b>	<b>26.461</b>
Aposentadoria por Invalidez	1.225	1.096	1.492	1.113	1.433	1.131
Pensão por Morte	101	52	66	72	95	65
Auxílios	26.635	23.693	29.169	25.513	28.395	25.266
Doença	25.617	22.606	27.921	24.410	27.072	24.221
Acidente	1.016	1.084	1.246	1.101	1.318	1.043
Suplementar	2	3	2	3	5	2
<b>BENEFÍCIOS ASSISTENCIAIS</b>	<b>14.811</b>	<b>13.928</b>	<b>17.693</b>	<b>15.770</b>	<b>18.033</b>	<b>16.264</b>
Amparos Assistenciais	14.790	13.901	17.656	15.740	17.996	16.227
Portador de Deficiência	7.716	7.500	9.468	8.559	9.680	8.819
Idoso	7.074	6.400	8.188	7.182	8.316	7.407
Pensão Mensal Vitalícia	21	27	37	30	37	37
Rendas Mensais Vitalícias	-	-	-	-	-	-
Invalidez	-	-	-	-	-	-
Idade	-	-	-	-	-	-
<b>ENCARGOS PREV. UNIÃO - EPU</b>	<b>323</b>	<b>88</b>	<b>81</b>	<b>94</b>	<b>185</b>	<b>69</b>

GRUPOS DE ESPÉCIES	VALOR MENSAL DE BENEFÍCIOS CONCEDIDOS (R\$ Mil)					
	Julho	Agosto	Setembro	Outubro	Novembro	Dezembro
<b>TOTAL</b>	<b>385.863</b>	<b>461.764</b>	<b>381.238</b>	<b>421.202</b>	<b>377.149</b>	<b>311.445</b>
<b>BENEFÍCIOS DO RGPS</b>	<b>368.838</b>	<b>440.566</b>	<b>363.358</b>	<b>401.263</b>	<b>359.375</b>	<b>297.384</b>
<b>Previdenciários</b>	<b>339.835</b>	<b>405.831</b>	<b>335.606</b>	<b>370.395</b>	<b>332.311</b>	<b>275.331</b>
Aposentadorias	91.780	108.814	91.904	100.027	88.417	75.190
Tempo de Contribuição	36.613	43.539	37.765	41.194	35.430	30.800
Idade	38.812	46.526	39.136	42.328	38.907	32.750
Invalidez	16.356	18.750	15.003	16.505	14.080	11.640
Pensão por Morte	33.413	38.765	31.824	35.216	31.793	26.636
Auxílios	176.820	215.115	175.545	196.256	176.141	143.318
Doença	174.873	212.899	173.695	194.258	174.292	141.821
Reclusão	1.596	1.788	1.494	1.579	1.526	1.220
Acidente	351	428	356	420	323	276
Salário-Maternidade	37.822	43.136	36.332	38.895	35.960	30.187
Outros	-	1	-	-	-	-
Salário-Família	-	-	-	-	-	-
Abono de Permanência	-	1	-	-	-	-
Vantagem do Servidor	-	-	-	-	-	-
<b>Acidentários</b>	<b>29.003</b>	<b>34.734</b>	<b>27.752</b>	<b>30.869</b>	<b>27.064</b>	<b>22.052</b>
Aposentadoria por Invalidez	1.201	1.391	1.132	1.300	959	829
Pensão por Morte	64	63	81	64	50	62
Auxílios	27.738	33.280	26.540	29.504	26.055	21.161
Doença	26.752	31.889	25.657	28.257	25.035	20.137
Acidente	982	1.387	880	1.243	1.016	1.017
Suplementar	3	3	2	4	4	6
<b>BENEFÍCIOS ASSISTENCIAIS</b>	<b>16.986</b>	<b>21.032</b>	<b>17.779</b>	<b>19.878</b>	<b>17.659</b>	<b>14.054</b>
Amparos Assistenciais	16.937	20.965	17.738	19.835	17.613	14.023
Portador de Deficiência	8.806	11.118	9.359	10.658	9.246	7.310
Idoso	8.131	9.846	8.378	9.177	8.367	6.713
Pensão Mensal Vitalícia	49	67	41	44	46	31
Rendas Mensais Vitalícias	-	-	-	-	-	1
Invalidez	-	-	-	-	-	-
Idade	-	-	-	-	-	1
<b>ENCARGOS PREV. UNIÃO - EPU</b>	<b>40</b>	<b>166</b>	<b>102</b>	<b>61</b>	<b>115</b>	<b>7</b>

FONTES: DATAPREV, SUB, SINTESE

NOTA: As diferenças porventura existentes entre soma de parcelas e totais são provenientes de arredondamento.

## A.10 - Quantidade mensal de benefícios urbanos concedidos, segundo os grupos de espécies - 2012

GRUPOS DE ESPÉCIES	QUANTIDADE MENSAL DE BENEFÍCIOS URBANOS CONCEDIDOS					
	Janeiro	Fevereiro	Março	Abril	Maio	Junho
<b>TOTAL</b>	<b>294.836</b>	<b>280.071</b>	<b>355.255</b>	<b>309.410</b>	<b>350.535</b>	<b>311.425</b>
<b>BENEFÍCIOS DO RGPS</b>	<b>270.790</b>	<b>257.661</b>	<b>326.773</b>	<b>284.016</b>	<b>321.418</b>	<b>285.246</b>
<b>Previdenciários</b>	<b>246.090</b>	<b>234.640</b>	<b>297.949</b>	<b>259.002</b>	<b>293.397</b>	<b>260.501</b>
Aposentadorias	54.988	51.252	66.967	57.507	64.135	58.608
Tempo de Contribuição	22.140	21.201	28.097	24.729	26.034	23.856
Idade	20.106	18.077	23.732	20.770	23.505	21.405
Invalidez	12.742	11.974	15.138	12.008	14.596	13.347
Pensão por Morte	21.840	18.700	23.176	19.945	23.428	21.360
Auxílios	145.733	143.014	179.381	155.775	175.679	153.993
Doença	143.734	141.188	176.877	153.609	173.194	151.644
Reclusão	1.574	1.424	1.908	1.688	1.941	1.805
Acidente	425	402	596	478	544	544
Salário-Maternidade	23.529	21.674	28.424	25.775	30.155	26.540
Outros	-	-	1	-	-	-
Salário-Família	-	-	-	-	-	-
Abono de Permanência	-	-	1	-	-	-
Vantagem do Servidor	-	-	-	-	-	-
<b>Acidentários</b>	<b>24.700</b>	<b>23.021</b>	<b>28.824</b>	<b>25.014</b>	<b>28.021</b>	<b>24.745</b>
Aposentadoria por Invalidez	877	834	1.065	836	1.060	861
Pensão por Morte	61	42	53	48	66	44
Auxílios	23.762	22.145	27.706	24.130	26.895	23.840
Doença	22.635	20.944	26.308	22.886	25.379	22.655
Acidente	1.119	1.194	1.390	1.236	1.504	1.176
Suplementar	8	7	8	8	12	9
<b>BENEFÍCIOS ASSISTENCIAIS</b>	<b>23.789</b>	<b>22.370</b>	<b>28.417</b>	<b>25.330</b>	<b>28.962</b>	<b>26.118</b>
Amparos Assistenciais	23.772	22.348	28.387	25.306	28.932	26.088
Portador de Deficiência	12.399	12.058	15.223	13.760	15.562	14.179
Idoso	11.373	10.290	13.164	11.546	13.370	11.909
Pensão Mensal Vitalícia	17	22	30	24	30	30
Rendas Mensais Vitalícias	-	-	-	-	-	-
Invalidez	-	-	-	-	-	-
Idade	-	-	-	-	-	-
<b>ENCARGOS PREV. UNIÃO - EPU</b>	<b>257</b>	<b>40</b>	<b>65</b>	<b>64</b>	<b>155</b>	<b>61</b>

GRUPOS DE ESPÉCIES	QUANTIDADE MENSAL DE BENEFÍCIOS URBANOS CONCEDIDOS					
	Julho	Agosto	Setembro	Outubro	Novembro	Dezembro
<b>TOTAL</b>	<b>335.330</b>	<b>400.229</b>	<b>329.124</b>	<b>365.357</b>	<b>324.130</b>	<b>266.253</b>
<b>BENEFÍCIOS DO RGPS</b>	<b>308.029</b>	<b>366.353</b>	<b>300.489</b>	<b>333.382</b>	<b>295.709</b>	<b>243.676</b>
<b>Previdenciários</b>	<b>281.212</b>	<b>334.255</b>	<b>274.810</b>	<b>304.838</b>	<b>270.642</b>	<b>223.441</b>
Aposentadorias	62.003	72.701	61.511	66.818	58.689	50.131
Tempo de Contribuição	24.693	29.366	25.344	27.371	23.633	20.399
Idade	23.289	27.168	23.331	25.353	23.010	19.769
Invalidez	14.021	16.167	12.836	14.094	12.046	9.963
Pensão por Morte	23.183	26.615	22.063	24.326	21.523	18.069
Auxílios	167.146	202.754	164.859	184.744	164.732	133.221
Doença	164.652	199.896	162.463	182.199	162.394	131.335
Reclusão	1.960	2.172	1.840	1.895	1.838	1.484
Acidente	534	686	556	650	500	402
Salário-Maternidade	28.880	32.184	26.377	28.950	25.698	22.020
Outros	-	1	-	-	-	-
Salário-Família	-	-	-	-	-	-
Abono de Permanência	-	1	-	-	-	-
Vantagem do Servidor	-	-	-	-	-	-
<b>Acidentários</b>	<b>26.817</b>	<b>32.098</b>	<b>25.679</b>	<b>28.544</b>	<b>25.067</b>	<b>20.235</b>
Aposentadoria por Invalidez	900	1.032	847	964	726	649
Pensão por Morte	51	50	51	48	43	41
Auxílios	25.866	31.016	24.781	27.532	24.298	19.545
Doença	24.631	29.437	23.678	26.047	23.012	18.370
Acidente	1.221	1.564	1.091	1.478	1.274	1.156
Suplementar	14	15	12	7	12	19
<b>BENEFÍCIOS ASSISTENCIAIS</b>	<b>27.270</b>	<b>33.759</b>	<b>28.550</b>	<b>31.925</b>	<b>28.354</b>	<b>22.570</b>
Amparos Assistenciais	27.231	33.705	28.517	31.890	28.317	22.544
Portador de Deficiência	14.158	17.875	15.047	17.135	14.865	11.752
Idoso	13.073	15.830	13.470	14.755	13.452	10.792
Pensão Mensal Vitalícia	39	54	33	35	37	25
Rendas Mensais Vitalícias	-	-	-	-	-	1
Invalidez	-	-	-	-	-	-
Idade	-	-	-	-	-	1
<b>ENCARGOS PREV. UNIÃO - EPU</b>	<b>31</b>	<b>117</b>	<b>85</b>	<b>50</b>	<b>67</b>	<b>7</b>

FONTE: DATAPREV, SUB, SINTESE.



## A.11 - Valor mensal de benefícios urbanos concedidos, segundo os grupos de espécies - 2012

GRUPOS DE ESPÉCIES	VALOR MENSAL DE BENEFÍCIOS URBANOS CONCEDIDOS (R\$ Mil)					
	Janeiro	Fevereiro	Março	Abril	Maiο	Junho
<b>TOTAL</b>	<b>304.864</b>	<b>279.514</b>	<b>350.156</b>	<b>304.341</b>	<b>343.975</b>	<b>306.510</b>
<b>BENEFÍCIOS DO RGPS</b>	<b>289.730</b>	<b>265.498</b>	<b>332.381</b>	<b>288.477</b>	<b>325.757</b>	<b>290.177</b>
<b>Previdenciários</b>	<b>262.738</b>	<b>241.601</b>	<b>302.860</b>	<b>262.851</b>	<b>296.969</b>	<b>264.674</b>
Aposentadorias	65.938	60.982	79.115	67.653	74.928	68.817
Tempo de Contribuição	34.240	32.253	41.975	36.785	38.845	35.794
Idade	17.482	15.548	20.460	17.920	20.057	18.327
Invalidez	14.215	13.181	16.680	12.948	16.026	14.695
Pensão por Morte	25.885	21.347	26.182	22.531	26.293	23.872
Auxílios	152.181	142.524	175.676	152.843	172.642	151.641
Doença	150.660	141.152	173.825	151.263	170.827	149.941
Reclusão	1.270	1.136	1.509	1.322	1.513	1.395
Acidente	250	236	341	258	301	305
Salário-Maternidade	18.735	16.748	21.886	19.825	23.107	20.344
Outros	-	-	1	-	-	-
Salário-Família	-	-	-	-	-	-
Abono de Permanência	-	-	1	-	-	-
Vantagem do Servidor	-	-	-	-	-	-
<b>Acidentários</b>	<b>26.992</b>	<b>23.897</b>	<b>29.521</b>	<b>25.626</b>	<b>28.788</b>	<b>25.504</b>
Aposentadoria por Invalidez	1.183	1.046	1.449	1.070	1.390	1.093
Pensão por Morte	97	52	66	70	93	65
Auxílios	25.713	22.800	28.007	24.486	27.304	24.346
Doença	24.711	21.726	26.777	23.398	26.005	23.321
Acidente	1.001	1.071	1.228	1.085	1.294	1.023
Suplementar	2	3	2	3	5	2
<b>BENEFÍCIOS ASSISTENCIAIS</b>	<b>14.811</b>	<b>13.928</b>	<b>17.693</b>	<b>15.770</b>	<b>18.033</b>	<b>16.264</b>
Amparos Assistenciais	14.790	13.901	17.656	15.740	17.996	16.227
Portador de Deficiência	7.716	7.500	9.468	8.559	9.680	8.819
Idoso	7.074	6.400	8.188	7.182	8.316	7.407
Pensão Mensal Vitalícia	21	27	37	30	37	37
Rendas Mensais Vitalícias	-	-	-	-	-	-
Invalidez	-	-	-	-	-	-
Idade	-	-	-	-	-	-
<b>ENCARGOS PREV. UNIÃO - EPU</b>	<b>323</b>	<b>88</b>	<b>81</b>	<b>94</b>	<b>185</b>	<b>69</b>

GRUPOS DE ESPÉCIES	VALOR MENSAL DE BENEFÍCIOS URBANOS CONCEDIDOS (R\$ Mil)					
	Julho	Agosto	Setembro	Outubro	Novembro	Dezembro
<b>TOTAL</b>	<b>329.938</b>	<b>394.760</b>	<b>325.260</b>	<b>361.300</b>	<b>321.033</b>	<b>266.343</b>
<b>BENEFÍCIOS DO RGPS</b>	<b>312.913</b>	<b>373.562</b>	<b>307.380</b>	<b>341.361</b>	<b>303.258</b>	<b>252.281</b>
<b>Previdenciários</b>	<b>284.982</b>	<b>340.137</b>	<b>280.670</b>	<b>311.648</b>	<b>277.191</b>	<b>231.035</b>
Aposentadorias	71.698	84.055	71.640	78.133	67.879	58.407
Tempo de Contribuição	36.542	43.434	37.704	41.117	35.357	30.732
Idade	20.005	23.361	20.119	21.916	19.683	16.982
Invalidez	15.152	17.260	13.818	15.100	12.839	10.694
Pensão por Morte	26.016	30.053	24.644	27.408	24.390	20.662
Auxílios	165.112	201.224	164.031	183.600	164.913	134.564
Doença	163.297	199.155	162.305	181.735	163.178	133.157
Reclusão	1.504	1.684	1.416	1.492	1.449	1.160
Acidente	311	385	309	373	286	248
Salário-Maternidade	22.156	24.804	20.355	22.508	20.010	17.401
Outros	-	1	-	-	-	-
Salário-Família	-	-	-	-	-	-
Abono de Permanência	-	1	-	-	-	-
Vantagem do Servidor	-	-	-	-	-	-
<b>Acidentários</b>	<b>27.931</b>	<b>33.425</b>	<b>26.710</b>	<b>29.713</b>	<b>26.067</b>	<b>21.246</b>
Aposentadoria por Invalidez	1.167	1.344	1.099	1.248	919	802
Pensão por Morte	62	63	81	63	49	59
Auxílios	26.702	32.018	25.530	28.402	25.099	20.386
Doença	25.733	30.646	24.661	27.173	24.093	19.374
Acidente	965	1.369	867	1.224	1.003	1.006
Suplementar	3	3	2	4	4	6
<b>BENEFÍCIOS ASSISTENCIAIS</b>	<b>16.986</b>	<b>21.032</b>	<b>17.779</b>	<b>19.878</b>	<b>17.659</b>	<b>14.054</b>
Amparos Assistenciais	16.937	20.965	17.738	19.835	17.613	14.023
Portador de Deficiência	8.806	11.118	9.359	10.658	9.246	7.310
Idoso	8.131	9.846	8.378	9.177	8.367	6.713
Pensão Mensal Vitalícia	49	67	41	44	46	31
Rendas Mensais Vitalícias	-	-	-	-	-	1
Invalidez	-	-	-	-	-	-
Idade	-	-	-	-	-	1
<b>ENCARGOS PREV. UNIÃO - EPU</b>	<b>40</b>	<b>166</b>	<b>102</b>	<b>61</b>	<b>115</b>	<b>7</b>

FONTES: DATAPREV, SUB, SINTESE.

NOTA: As diferenças porventura existentes entre soma de parcelas e totais são provenientes de arredondamento.

## A.12 - Quantidade mensal de benefícios rurais concedidos, segundo os grupos de espécies - 2012

GRUPOS DE ESPÉCIES	QUANTIDADE MENSAL DE BENEFÍCIOS RURAIS CONCEDIDOS					
	Janeiro	Fevereiro	Março	Abril	Maiο	Junho
<b>TOTAL</b>	<b>69.763</b>	<b>68.793</b>	<b>91.916</b>	<b>81.603</b>	<b>95.589</b>	<b>81.961</b>
<b>BENEFÍCIOS DO RGPS</b>	<b>69.763</b>	<b>68.793</b>	<b>91.916</b>	<b>81.603</b>	<b>95.589</b>	<b>81.961</b>
<b>Previdenciários</b>	<b>68.194</b>	<b>67.257</b>	<b>89.948</b>	<b>79.856</b>	<b>93.732</b>	<b>80.396</b>
Aposentadorias	25.721	24.361	32.931	29.786	35.054	30.045
Tempo de Contribuição	111	103	104	100	103	91
Idade	23.776	22.428	30.484	27.863	32.864	27.950
Invalidez	1.834	1.830	2.343	1.823	2.087	2.004
Pensão por Morte	10.167	9.306	11.463	10.091	12.387	10.510
Auxílios	15.009	15.475	19.997	17.447	20.360	17.523
Doença	14.818	15.262	19.685	17.153	20.048	17.255
Reclusão	99	113	160	140	145	141
Acidente	92	100	152	154	167	127
Salário-Maternidade	17.297	18.115	25.557	22.532	25.931	22.318
Outros	-	-	-	-	-	-
Salário-Família	-	-	-	-	-	-
Abono de Permanência	-	-	-	-	-	-
Vantagem do Servidor	-	-	-	-	-	-
<b>Acidentários</b>	<b>1.569</b>	<b>1.536</b>	<b>1.968</b>	<b>1.747</b>	<b>1.857</b>	<b>1.565</b>
Aposentadoria por Invalidez	67	80	70	70	67	61
Pensão por Morte	4	-	-	2	2	-
Auxílios	1.498	1.456	1.898	1.675	1.788	1.504
Doença	1.458	1.415	1.839	1.626	1.715	1.447
Acidente	40	41	59	49	73	57
Suplementar	-	-	-	-	-	-
<b>BENEFÍCIOS ASSISTENCIAIS</b>	<b>-</b>	<b>-</b>	<b>-</b>	<b>-</b>	<b>-</b>	<b>-</b>
Amparos Assistenciais	-	-	-	-	-	-
Portador de Deficiência	-	-	-	-	-	-
Idoso	-	-	-	-	-	-
Pensão Mensal Vitalícia	-	-	-	-	-	-
Rendas Mensais Vitalícias	-	-	-	-	-	-
Invalidez	-	-	-	-	-	-
Idade	-	-	-	-	-	-
<b>ENCARGOS PREV. UNIÃO - EPU</b>	<b>-</b>	<b>-</b>	<b>-</b>	<b>-</b>	<b>-</b>	<b>-</b>

GRUPOS DE ESPÉCIES	QUANTIDADE MENSAL DE BENEFÍCIOS RURAIS CONCEDIDOS					
	Julho	Agosto	Setembro	Outubro	Novembro	Dezembro
<b>TOTAL</b>	<b>89.827</b>	<b>107.609</b>	<b>89.920</b>	<b>96.203</b>	<b>90.106</b>	<b>72.436</b>
<b>BENEFÍCIOS DO RGPS</b>	<b>89.827</b>	<b>107.609</b>	<b>89.920</b>	<b>96.203</b>	<b>90.106</b>	<b>72.436</b>
<b>Previdenciários</b>	<b>88.083</b>	<b>105.478</b>	<b>88.224</b>	<b>94.318</b>	<b>88.484</b>	<b>71.123</b>
Aposentadorias	32.181	39.670	32.483	35.075	32.910	26.897
Tempo de Contribuição	91	133	90	111	98	93
Idade	30.163	37.153	30.495	32.714	30.824	25.286
Invalidez	1.927	2.384	1.898	2.250	1.988	1.518
Pensão por Morte	11.840	13.942	11.484	12.488	11.830	9.559
Auxílios	18.882	22.399	18.577	20.415	18.104	14.115
Doença	18.610	22.095	18.309	20.129	17.867	13.930
Reclusão	145	164	122	137	118	96
Acidente	127	140	146	149	119	89
Salário-Maternidade	25.180	29.467	25.680	26.340	25.640	20.552
Outros	-	-	-	-	-	-
Salário-Família	-	-	-	-	-	-
Abono de Permanência	-	-	-	-	-	-
Vantagem do Servidor	-	-	-	-	-	-
<b>Acidentários</b>	<b>1.744</b>	<b>2.131</b>	<b>1.696</b>	<b>1.885</b>	<b>1.622</b>	<b>1.313</b>
Aposentadoria por Invalidez	53	75	51	81	63	44
Pensão por Morte	3	-	-	1	1	3
Auxílios	1.688	2.056	1.645	1.803	1.558	1.266
Doença	1.639	1.999	1.602	1.743	1.515	1.228
Acidente	49	57	43	60	43	38
Suplementar	-	-	-	-	-	-
<b>BENEFÍCIOS ASSISTENCIAIS</b>	<b>-</b>	<b>-</b>	<b>-</b>	<b>-</b>	<b>-</b>	<b>-</b>
Amparos Assistenciais	-	-	-	-	-	-
Portador de Deficiência	-	-	-	-	-	-
Idoso	-	-	-	-	-	-
Pensão Mensal Vitalícia	-	-	-	-	-	-
Rendas Mensais Vitalícias	-	-	-	-	-	-
Invalidez	-	-	-	-	-	-
Idade	-	-	-	-	-	-
<b>ENCARGOS PREV. UNIÃO - EPU</b>	<b>-</b>	<b>-</b>	<b>-</b>	<b>-</b>	<b>-</b>	<b>-</b>

FONTE: DATAPREV, SUB, SINTESE.

## A.13 - Valor mensal de benefícios rurais concedidos, segundo os grupos de espécies - 2012

GRUPOS DE ESPÉCIES	VALOR MENSAL DE BENEFÍCIOS RURAIS CONCEDIDOS (R\$ Mil)					
	Janeiro	Fevereiro	Março	Abril	Maiο	Junho
<b>TOTAL</b>	<b>43.447</b>	<b>42.812</b>	<b>57.197</b>	<b>50.770</b>	<b>59.476</b>	<b>51.010</b>
<b>BENEFÍCIOS DO RGPS</b>	<b>43.447</b>	<b>42.812</b>	<b>57.197</b>	<b>50.770</b>	<b>59.476</b>	<b>51.010</b>
<b>Previdenciários</b>	<b>42.479</b>	<b>41.869</b>	<b>55.991</b>	<b>49.698</b>	<b>58.341</b>	<b>50.052</b>
Aposentadorias	16.051	15.202	20.537	18.580	21.865	18.746
Tempo de Contribuição	80	82	73	73	71	65
Idade	14.825	13.978	19.000	17.370	20.489	17.428
Invalidez	1.146	1.142	1.464	1.137	1.305	1.252
Pensão por Morte	6.359	5.800	7.154	6.293	7.723	6.559
Auxílios	9.308	9.598	12.400	10.807	12.622	10.862
Doença	9.217	9.494	12.249	10.669	12.472	10.733
Reclusão	63	72	103	90	93	89
Acidente	29	31	48	48	56	40
Salário-Maternidade	10.761	11.269	15.900	14.018	16.131	13.886
Outros	-	-	-	-	-	-
Salário-Família	-	-	-	-	-	-
Abono de Permanência	-	-	-	-	-	-
Vantagem do Servidor	-	-	-	-	-	-
<b>Acidentários</b>	<b>968</b>	<b>943</b>	<b>1.206</b>	<b>1.072</b>	<b>1.135</b>	<b>957</b>
Aposentadoria por Invalidez	42	50	44	44	42	38
Pensão por Morte	4	-	-	1	2	-
Auxílios	922	893	1.162	1.027	1.091	919
Doença	907	880	1.144	1.011	1.067	900
Acidente	15	13	18	16	24	19
Suplementar	-	-	-	-	-	-
<b>BENEFÍCIOS ASSISTENCIAIS</b>	-	-	-	-	-	-
Amparos Assistenciais	-	-	-	-	-	-
Portador de Deficiência	-	-	-	-	-	-
Idoso	-	-	-	-	-	-
Pensão Mensal Vitalícia	-	-	-	-	-	-
Rendas Mensais Vitalícias	-	-	-	-	-	-
Invalidez	-	-	-	-	-	-
Idade	-	-	-	-	-	-
<b>ENCARGOS PREV. UNIÃO - EPU</b>	-	-	-	-	-	-

GRUPOS DE ESPÉCIES	VALOR MENSAL DE BENEFÍCIOS RURAIS CONCEDIDOS (R\$ Mil)					
	Julho	Agosto	Setembro	Outubro	Novembro	Dezembro
<b>TOTAL</b>	<b>55.925</b>	<b>67.004</b>	<b>55.978</b>	<b>59.902</b>	<b>56.117</b>	<b>45.102</b>
<b>BENEFÍCIOS DO RGPS</b>	<b>55.925</b>	<b>67.004</b>	<b>55.978</b>	<b>59.902</b>	<b>56.117</b>	<b>45.102</b>
<b>Previdenciários</b>	<b>54.853</b>	<b>65.695</b>	<b>54.936</b>	<b>58.746</b>	<b>55.119</b>	<b>44.296</b>
Aposentadorias	20.082	24.759	20.264	21.895	20.538	16.783
Tempo de Contribuição	71	105	61	78	73	68
Idade	18.807	23.165	19.018	20.412	19.225	15.768
Invalidez	1.204	1.489	1.185	1.404	1.240	947
Pensão por Morte	7.397	8.712	7.181	7.808	7.403	5.974
Auxílios	11.707	13.892	11.515	12.657	11.228	8.753
Doença	11.576	13.744	11.390	12.523	11.115	8.665
Reclusão	91	104	78	87	76	61
Acidente	40	44	47	47	37	28
Salário-Maternidade	15.666	18.332	15.977	16.387	15.950	12.786
Outros	-	-	-	-	-	-
Salário-Família	-	-	-	-	-	-
Abono de Permanência	-	-	-	-	-	-
Vantagem do Servidor	-	-	-	-	-	-
<b>Acidentários</b>	<b>1.072</b>	<b>1.309</b>	<b>1.042</b>	<b>1.156</b>	<b>997</b>	<b>807</b>
Aposentadoria por Invalidez	34	47	32	52	40	28
Pensão por Morte	2	-	-	1	1	3
Auxílios	1.037	1.262	1.010	1.103	956	776
Doença	1.019	1.243	996	1.084	942	764
Acidente	17	18	13	19	13	12
Suplementar	-	-	-	-	-	-
<b>BENEFÍCIOS ASSISTENCIAIS</b>	-	-	-	-	-	-
Amparos Assistenciais	-	-	-	-	-	-
Portador de Deficiência	-	-	-	-	-	-
Idoso	-	-	-	-	-	-
Pensão Mensal Vitalícia	-	-	-	-	-	-
Rendas Mensais Vitalícias	-	-	-	-	-	-
Invalidez	-	-	-	-	-	-
Idade	-	-	-	-	-	-
<b>ENCARGOS PREV. UNIÃO - EPU</b>	-	-	-	-	-	-

FONTES: DATAPREV, SUB, SÍNTESE.

NOTA: As diferenças porventura existentes entre soma de parcelas e totais são provenientes de arredondamento.

## A.14 - Quantidade de benefícios concedidos, por clientela, segundo as Grandes Regiões e Unidades da Federação - 2010/2012

GRANDES REGIÕES E UNIDADES DA FEDERAÇÃO	QUANTIDADE DE BENEFÍCIOS CONCEDIDOS								
	Total			Clientela					
				Urbana			Rural		
	2010	2011	2012	2010	2011	2012	2010	2011	2012
<b>BRASIL</b>	<b>4.640.120</b>	<b>4.767.039</b>	<b>4.957.681</b>	<b>3.565.641</b>	<b>3.737.177</b>	<b>3.921.955</b>	<b>1.074.479</b>	<b>1.029.862</b>	<b>1.035.726</b>
<b>NORTE</b>	<b>250.707</b>	<b>254.401</b>	<b>259.397</b>	<b>126.621</b>	<b>134.710</b>	<b>137.361</b>	<b>124.086</b>	<b>119.691</b>	<b>122.036</b>
Rondônia	35.182	37.033	36.768	17.816	20.228	20.751	17.366	16.805	16.017
Acre	17.249	16.341	16.554	6.265	6.244	6.738	10.984	10.097	9.816
Amazonas	47.426	47.043	49.794	29.567	29.866	29.967	17.859	17.177	19.827
Roraima	7.311	7.463	7.600	3.756	4.047	4.021	3.555	3.416	3.579
Pará	109.806	111.214	113.350	50.831	54.847	56.174	58.975	56.367	57.176
Amapá	7.851	8.560	8.949	4.250	4.644	5.147	3.601	3.916	3.802
Tocantins	25.882	26.747	26.382	14.136	14.834	14.563	11.746	11.913	11.819
<b>NORDESTE</b>	<b>1.136.471</b>	<b>1.123.152</b>	<b>1.158.746</b>	<b>552.590</b>	<b>573.339</b>	<b>605.346</b>	<b>583.881</b>	<b>549.813</b>	<b>553.400</b>
Maranhão	161.914	136.478	142.550	39.934	37.510	39.317	121.980	98.968	103.233
Piauí	69.130	71.854	84.082	26.277	28.852	31.778	42.853	43.002	52.304
Ceará	175.598	176.408	175.269	87.084	91.531	96.340	88.514	84.877	78.929
Rio Grande do Norte	76.193	77.069	78.703	40.490	43.099	46.127	35.703	33.970	32.576
Paraíba	79.515	79.281	83.961	39.717	41.275	46.008	39.798	38.006	37.953
Pernambuco	176.683	174.965	178.075	101.265	104.033	112.170	75.418	70.932	65.905
Alagoas	71.931	73.101	68.170	43.667	45.605	43.574	28.264	27.496	24.596
Sergipe	40.903	42.820	45.662	25.319	26.370	27.645	15.584	16.450	18.017
Bahia	284.604	291.176	302.274	148.837	155.064	162.387	135.767	136.112	139.887
<b>SUDESTE</b>	<b>2.038.562</b>	<b>2.140.736</b>	<b>2.231.679</b>	<b>1.891.614</b>	<b>1.992.380</b>	<b>2.078.712</b>	<b>146.948</b>	<b>148.356</b>	<b>152.967</b>
Minas Gerais	517.225	555.214	589.877	428.149	463.506	494.784	89.076	91.708	95.093
Espírito Santo	84.833	86.416	93.386	66.122	68.369	74.208	18.711	18.047	19.178
Rio de Janeiro	338.937	354.425	365.192	334.128	349.212	360.165	4.809	5.213	5.027
São Paulo	1.097.567	1.144.681	1.183.224	1.063.215	1.111.293	1.149.555	34.352	33.388	33.669
<b>SUL</b>	<b>916.525</b>	<b>929.708</b>	<b>971.738</b>	<b>749.049</b>	<b>772.126</b>	<b>816.780</b>	<b>167.476</b>	<b>157.582</b>	<b>154.958</b>
Paraná	282.268	292.484	305.754	229.488	241.897	257.057	52.780	50.587	48.697
Santa Catarina	260.010	255.296	271.829	221.017	219.700	235.121	38.993	35.596	36.708
Rio Grande do Sul	374.247	381.928	394.155	298.544	310.529	324.602	75.703	71.399	69.553
<b>CENTRO-OESTE</b>	<b>297.855</b>	<b>319.042</b>	<b>336.121</b>	<b>245.767</b>	<b>264.622</b>	<b>283.756</b>	<b>52.088</b>	<b>54.420</b>	<b>52.365</b>
Mato Grosso do Sul	62.848	66.526	70.285	51.658	55.376	59.509	11.190	11.150	10.776
Mato Grosso	65.050	71.855	76.506	50.027	54.552	59.227	15.023	17.303	17.279
Goiás	109.570	117.109	121.080	86.745	94.910	101.177	22.825	22.199	19.903
Distrito Federal	60.387	63.552	68.250	57.337	59.784	63.843	3.050	3.768	4.407

FONTE: DATAPREV, SUB, SINTESE.

## A.15 - Valor de benefícios concedidos, por clientela, segundo as Grandes Regiões e Unidades da Federação - 2010/2012

GRANDES REGIÕES E UNIDADES DA FEDERAÇÃO	VALOR DE BENEFÍCIOS CONCEDIDOS (R\$ Mil)								
	Total			Clientela					
				Urbana			Rural		
	2010	2011	2012	2010	2011	2012	2010	2011	2012
<b>BRASIL</b>	<b>3.581.722</b>	<b>3.974.825</b>	<b>4.532.732</b>	<b>3.033.730</b>	<b>3.413.643</b>	<b>3.887.993</b>	<b>547.992</b>	<b>561.182</b>	<b>644.739</b>
<b>NORTE</b>	<b>159.452</b>	<b>177.018</b>	<b>202.258</b>	<b>96.273</b>	<b>111.919</b>	<b>126.408</b>	<b>63.179</b>	<b>65.099</b>	<b>75.850</b>
Rondônia	21.719	25.138	28.290	12.897	16.012	18.344	8.822	9.125	9.945
Acre	10.084	10.331	12.071	4.497	4.843	5.979	5.587	5.488	6.092
Amazonas	34.453	37.458	42.594	25.358	28.107	30.263	9.095	9.351	12.331
Roraima	4.625	5.114	5.935	2.814	3.255	3.709	1.811	1.859	2.226
Pará	67.660	75.163	86.576	37.616	44.501	51.027	30.044	30.663	35.549
Amapá	4.805	5.822	6.840	2.970	3.691	4.479	1.835	2.131	2.361
Tocantins	16.107	17.991	19.954	10.122	11.510	12.607	5.986	6.482	7.346
<b>NORDESTE</b>	<b>694.501</b>	<b>745.505</b>	<b>866.485</b>	<b>397.225</b>	<b>446.422</b>	<b>522.467</b>	<b>297.276</b>	<b>299.084</b>	<b>344.018</b>
Maranhão	89.575	82.395	98.065	27.483	28.555	33.872	62.092	53.840	64.194
Piauí	39.875	45.051	58.824	18.058	21.664	26.314	21.817	23.388	32.510
Ceará	105.170	114.262	128.395	60.119	68.124	79.370	45.051	46.138	49.025
Rio Grande do Norte	47.038	51.448	59.513	28.878	32.998	39.298	18.160	18.450	20.215
Paraíba	47.649	51.472	61.511	27.391	30.803	37.918	20.258	20.669	23.593
Pernambuco	111.429	120.286	138.660	72.991	81.665	97.652	38.439	38.621	41.007
Alagoas	44.501	49.033	52.140	30.085	34.042	36.820	14.416	14.991	15.321
Sergipe	26.959	30.536	36.261	19.021	21.582	25.061	7.939	8.954	11.200
Bahia	182.305	201.023	233.115	113.200	126.990	146.163	69.105	74.033	86.952
<b>SUDESTE</b>	<b>1.800.783</b>	<b>2.027.563</b>	<b>2.284.174</b>	<b>1.725.224</b>	<b>1.946.089</b>	<b>2.188.372</b>	<b>75.560</b>	<b>81.474</b>	<b>95.802</b>
Minas Gerais	371.487	428.893	500.297	325.988	378.849	441.010	45.498	50.044	59.287
Espírito Santo	62.644	68.743	81.958	53.110	58.915	70.032	9.534	9.828	11.926
Rio de Janeiro	299.085	337.223	376.755	296.621	334.364	373.622	2.464	2.859	3.132
São Paulo	1.067.568	1.192.705	1.325.165	1.049.504	1.173.962	1.303.708	18.064	18.743	21.457
<b>SUL</b>	<b>703.996</b>	<b>766.753</b>	<b>878.023</b>	<b>618.641</b>	<b>680.957</b>	<b>781.631</b>	<b>85.355</b>	<b>85.796</b>	<b>96.392</b>
Paraná	210.989	235.429	272.550	184.050	207.851	242.200	26.939	27.578	30.350
Santa Catarina	203.721	214.201	248.543	183.882	194.879	225.783	19.840	19.322	22.760
Rio Grande do Sul	289.286	317.123	356.931	250.709	278.227	313.648	38.576	38.896	43.283
<b>CENTRO-OESTE</b>	<b>222.990</b>	<b>257.985</b>	<b>301.792</b>	<b>196.368</b>	<b>228.256</b>	<b>269.116</b>	<b>26.622</b>	<b>29.728</b>	<b>32.676</b>
Mato Grosso do Sul	44.272	50.936	59.706	38.527	44.820	52.954	5.745	6.116	6.752
Mato Grosso	46.059	54.755	65.080	38.388	45.322	54.320	7.671	9.433	10.761
Goiás	78.015	90.872	104.810	66.364	78.749	92.396	11.651	12.123	12.414
Distrito Federal	54.645	61.421	72.196	53.089	59.366	69.446	1.555	2.056	2.749

FONTES: DATAPREV, SUB, SÍNTESE.

NOTA: As diferenças porventura existentes entre soma de parcelas e totais são provenientes de arredondamento.

## A.16 - Quantidade mensal de benefícios concedidos, segundo as Grandes Regiões e Unidades da Federação - 2012

GRANDES REGIÕES E UNIDADES DA FEDERAÇÃO	QUANTIDADE MENSAL DE BENEFÍCIOS CONCEDIDOS					
	Janeiro	Fevereiro	Março	Abril	Maio	Junho
<b>BRASIL</b>	<b>364.599</b>	<b>348.864</b>	<b>447.171</b>	<b>391.013</b>	<b>446.124</b>	<b>393.386</b>
<b>NORTE</b>	<b>17.094</b>	<b>17.573</b>	<b>22.052</b>	<b>19.519</b>	<b>22.232</b>	<b>20.815</b>
Rorônia	1.933	2.737	3.316	2.569	3.509	3.173
Acre	949	1.138	1.537	1.288	1.559	1.317
Amazonas	3.254	3.065	3.820	3.934	4.267	4.519
Roraima	571	505	640	755	809	578
Pará	7.586	7.496	9.749	8.257	8.808	8.273
Amapá	604	625	680	731	853	678
Tocantins	2.197	2.007	2.310	1.985	2.427	2.277
<b>NORDESTE</b>	<b>81.121</b>	<b>81.951</b>	<b>105.848</b>	<b>92.817</b>	<b>106.712</b>	<b>91.335</b>
Maranhão	9.122	8.271	13.327	11.763	13.088	10.115
Piauí	6.327	6.555	7.760	6.795	8.250	6.950
Ceará	13.165	13.305	15.203	13.756	16.159	14.671
Rio Grande do Norte	5.784	6.105	7.042	6.467	7.420	6.588
Paraíba	5.677	6.182	7.743	6.304	7.951	6.846
Pernambuco	12.775	13.203	16.178	14.315	16.002	14.353
Alagoas	4.961	5.306	6.314	5.325	6.268	5.649
Sergipe	3.097	3.050	3.976	3.295	3.998	3.741
Bahia	20.213	19.974	28.305	24.797	27.576	22.422
<b>SUDESTE</b>	<b>171.288</b>	<b>160.571</b>	<b>203.115</b>	<b>175.984</b>	<b>200.004</b>	<b>176.845</b>
Minas Gerais	43.910	42.125	52.688	46.292	54.125	46.848
Espírito Santo	6.646	6.440	8.452	7.365	8.705	7.483
Rio de Janeiro	28.485	26.522	33.671	27.913	32.384	27.823
São Paulo	92.247	85.484	108.304	94.414	104.790	94.691
<b>SUL</b>	<b>71.179</b>	<b>64.793</b>	<b>86.667</b>	<b>77.437</b>	<b>87.582</b>	<b>77.135</b>
Paraná	21.318	20.826	27.503	23.909	26.623	23.789
Santa Catarina	20.014	19.423	23.189	21.446	24.282	21.212
Rio Grande do Sul	29.847	24.544	35.975	32.082	36.677	32.134
<b>CENTRO-OESTE</b>	<b>23.917</b>	<b>23.976</b>	<b>29.489</b>	<b>25.256</b>	<b>29.594</b>	<b>27.256</b>
Mato Grosso do Sul	5.105	5.350	6.186	5.234	6.305	5.584
Mato Grosso	5.226	5.721	6.950	5.829	6.753	6.229
Goiás	8.660	8.473	10.699	9.196	10.641	9.946
Distrito Federal	4.926	4.432	5.654	4.997	5.895	5.497

GRANDES REGIÕES E UNIDADES DA FEDERAÇÃO	QUANTIDADE MENSAL DE BENEFÍCIOS CONCEDIDOS					
	Julho	Agosto	Setembro	Outubro	Novembro	Dezembro
<b>BRASIL</b>	<b>425.157</b>	<b>507.838</b>	<b>419.044</b>	<b>461.560</b>	<b>414.236</b>	<b>338.689</b>
<b>NORTE</b>	<b>24.058</b>	<b>27.789</b>	<b>23.610</b>	<b>24.584</b>	<b>22.141</b>	<b>17.930</b>
Rorônia	4.031	4.357	2.695	3.258	2.963	2.227
Acre	1.848	1.771	1.249	1.417	1.324	1.157
Amazonas	5.000	5.388	4.248	4.493	4.136	3.670
Roraima	586	746	758	665	571	416
Pará	9.863	11.781	11.688	11.641	10.036	8.172
Amapá	642	858	818	964	800	696
Tocantins	2.088	2.888	2.154	2.146	2.311	1.592
<b>NORDESTE</b>	<b>97.147</b>	<b>118.169</b>	<b>97.719</b>	<b>108.187</b>	<b>99.379</b>	<b>78.361</b>
Maranhão	10.675	14.846	12.913	13.887	13.611	10.932
Piauí	6.653	7.734	6.993	7.614	7.081	5.370
Ceará	14.191	17.252	15.274	16.387	14.725	11.181
Rio Grande do Norte	6.948	7.679	6.318	6.763	6.414	5.175
Paraíba	6.543	8.557	6.851	7.650	7.607	6.050
Pernambuco	15.390	19.276	14.062	16.012	14.809	11.700
Alagoas	5.832	6.654	5.501	6.228	5.538	4.594
Sergipe	4.201	4.771	3.832	4.706	3.968	3.027
Bahia	26.714	31.400	25.975	28.940	25.626	20.332
<b>SUDESTE</b>	<b>188.230</b>	<b>225.733</b>	<b>187.362</b>	<b>204.341</b>	<b>182.594</b>	<b>155.612</b>
Minas Gerais	49.120	59.430	50.529	53.231	49.897	41.682
Espírito Santo	8.495	9.629	7.800	8.384	7.429	6.558
Rio de Janeiro	31.729	37.698	30.773	33.800	28.474	25.920
São Paulo	98.886	118.976	98.260	108.926	96.794	81.452
<b>SUL</b>	<b>87.070</b>	<b>101.558</b>	<b>81.280</b>	<b>92.047</b>	<b>80.627</b>	<b>64.363</b>
Paraná	27.053	33.048	27.298	29.305	25.463	19.619
Santa Catarina	25.193	29.058	23.150	25.225	21.497	18.140
Rio Grande do Sul	34.824	39.452	30.832	37.517	33.667	26.604
<b>CENTRO-OESTE</b>	<b>28.652</b>	<b>34.589</b>	<b>29.073</b>	<b>32.401</b>	<b>29.495</b>	<b>22.423</b>
Mato Grosso do Sul	6.140	7.039	6.112	6.402	6.074	4.754
Mato Grosso	6.514	7.961	6.024	7.104	6.955	5.240
Goiás	9.770	12.546	10.519	11.440	10.878	8.312
Distrito Federal	6.228	7.043	6.418	7.455	5.588	4.117

FONTE: DATAPREV, SUB, SINTESE.

## A.17 - Valor mensal de benefícios concedidos, segundo as Grandes Regiões e Unidades da Federação - 2012

GRANDES REGIÕES E UNIDADES DA FEDERAÇÃO	VALOR MENSAL DE BENEFÍCIOS CONCEDIDOS (R\$ Mil)					
	Janeiro	Fevereiro	Março	Abril	Maiο	Junho
<b>BRASIL</b>	<b>348.311</b>	<b>322.326</b>	<b>407.352</b>	<b>355.110</b>	<b>403.451</b>	<b>357.520</b>
<b>NORTE</b>	<b>13.966</b>	<b>14.055</b>	<b>17.239</b>	<b>15.339</b>	<b>17.186</b>	<b>16.151</b>
Rondônia	1.539	2.105	2.551	1.946	2.638	2.425
Acre	705	843	1.111	915	1.137	974
Amazonas	3.113	2.775	3.347	3.385	3.587	3.635
Roraima	449	415	511	556	600	456
Pará	6.006	5.911	7.464	6.455	6.777	6.440
Amapá	469	497	509	578	620	534
Tocantins	1.685	1.510	1.746	1.505	1.825	1.687
<b>NORDESTE</b>	<b>62.192</b>	<b>61.886</b>	<b>78.843</b>	<b>69.191</b>	<b>79.365</b>	<b>68.032</b>
Maranhão	6.356	5.964	9.171	8.045	9.023	6.934
Piauí	4.418	4.611	5.413	4.767	5.706	4.841
Ceará	9.812	9.726	11.108	10.103	11.848	10.713
Rio Grande do Norte	4.514	4.564	5.237	4.807	5.597	4.963
Paraíba	4.377	4.529	5.647	4.599	5.770	4.978
Pernambuco	10.273	10.461	12.596	11.196	12.350	11.260
Alagoas	3.901	4.084	4.843	4.058	4.781	4.304
Sergipe	2.583	2.470	3.147	2.656	3.200	2.925
Bahia	15.958	15.476	21.682	18.961	21.090	17.114
<b>SUDESTE</b>	<b>182.764</b>	<b>165.859</b>	<b>206.123</b>	<b>178.766</b>	<b>202.587</b>	<b>180.316</b>
Minas Gerais	37.963	35.688	44.506	39.077	45.397	39.452
Espírito Santo	6.021	5.640	7.420	6.489	7.604	6.618
Rio de Janeiro	30.927	27.331	34.279	28.738	33.095	28.538
São Paulo	107.853	97.201	119.918	104.462	116.491	105.708
<b>SUL</b>	<b>67.113</b>	<b>59.261</b>	<b>78.612</b>	<b>69.295</b>	<b>78.013</b>	<b>68.865</b>
Paraná	19.926	18.948	24.822	21.082	23.365	20.815
Santa Catarina	18.943	18.093	21.268	19.420	21.882	19.179
Rio Grande do Sul	28.245	22.220	32.522	28.792	32.766	28.872
<b>CENTRO-OESTE</b>	<b>22.276</b>	<b>21.264</b>	<b>26.536</b>	<b>22.520</b>	<b>26.300</b>	<b>24.155</b>
Mato Grosso do Sul	4.497	4.431	5.194	4.449	5.302	4.721
Mato Grosso	4.637	4.883	5.939	4.820	5.624	5.248
Goiás	7.772	7.356	9.378	7.910	9.080	8.478
Distrito Federal	5.371	4.594	6.025	5.341	6.294	5.709

GRANDES REGIÕES E UNIDADES DA FEDERAÇÃO	VALOR MENSAL DE BENEFÍCIOS CONCEDIDOS (R\$ Mil)					
	Julho	Agosto	Setembro	Outubro	Novembro	Dezembro
<b>BRASIL</b>	<b>385.863</b>	<b>461.764</b>	<b>381.238</b>	<b>421.202</b>	<b>377.149</b>	<b>311.445</b>
<b>NORTE</b>	<b>18.443</b>	<b>21.689</b>	<b>18.049</b>	<b>18.984</b>	<b>17.154</b>	<b>14.004</b>
Rondônia	3.077	3.391	2.095	2.532	2.261	1.729
Acre	1.311	1.278	930	1.051	981	835
Amazonas	4.152	4.729	3.534	3.788	3.511	3.037
Roraima	448	587	586	551	435	341
Pará	7.398	8.869	8.624	8.679	7.649	6.303
Amapá	468	636	640	748	609	533
Tocantins	1.588	2.199	1.641	1.634	1.708	1.225
<b>NORDESTE</b>	<b>72.431</b>	<b>88.246</b>	<b>72.886</b>	<b>80.743</b>	<b>73.933</b>	<b>58.736</b>
Maranhão	7.321	10.135	8.752	9.584	9.314	7.468
Piauí	4.604	5.450	4.938	5.330	4.960	3.786
Ceará	10.338	12.558	11.168	11.988	10.768	8.266
Rio Grande do Norte	5.205	5.784	4.766	5.199	4.929	3.949
Paraíba	4.721	6.148	5.065	5.582	5.626	4.468
Pernambuco	11.827	14.855	10.872	12.329	11.465	9.174
Alagoas	4.458	5.018	4.268	4.738	4.222	3.466
Sergipe	3.362	3.679	3.042	3.681	3.082	2.434
Bahia	20.595	24.619	20.014	22.313	19.567	15.725
<b>SUDESTE</b>	<b>191.299</b>	<b>229.635</b>	<b>191.022</b>	<b>209.141</b>	<b>186.576</b>	<b>160.085</b>
Minas Gerais	41.597	50.387	42.884	45.378	42.612	35.355
Espírito Santo	7.367	8.287	6.884	7.368	6.492	5.767
Rio de Janeiro	32.597	38.647	31.709	34.613	29.311	26.969
São Paulo	109.738	132.313	109.545	121.782	108.162	91.994
<b>SUL</b>	<b>78.030</b>	<b>91.281</b>	<b>73.078</b>	<b>83.030</b>	<b>72.969</b>	<b>58.476</b>
Paraná	23.784	29.295	24.162	25.929	22.860	17.561
Santa Catarina	22.982	26.393	21.031	23.075	19.533	16.745
Rio Grande do Sul	31.264	35.592	27.884	34.027	30.576	24.170
<b>CENTRO-OESTE</b>	<b>25.660</b>	<b>30.912</b>	<b>26.204</b>	<b>29.304</b>	<b>26.516</b>	<b>20.144</b>
Mato Grosso do Sul	5.161	5.922	5.199	5.452	5.219	4.160
Mato Grosso	5.506	6.715	5.088	6.167	5.952	4.501
Goiás	8.518	10.853	8.955	9.813	9.528	7.169
Distrito Federal	6.475	7.422	6.962	7.872	5.817	4.314

FONTES: DATAPREV, SUB, SÍNTESE.

NOTA: As diferenças porventura existentes entre soma de parcelas e totais são provenientes de arredondamento.

## A.18 - Quantidade mensal de benefícios urbanos concedidos, segundo as Grandes Regiões e Unidades da Federação - 2012

GRANDES REGIÕES E UNIDADES DA FEDERAÇÃO	QUANTIDADE MENSAL DE BENEFÍCIOS URBANOS CONCEDIDOS					
	Janeiro	Fevereiro	Março	Abril	Maiο	Junho
<b>BRASIL</b>	<b>294.836</b>	<b>280.071</b>	<b>355.255</b>	<b>309.410</b>	<b>350.535</b>	<b>311.425</b>
<b>NORTE</b>	<b>10.335</b>	<b>10.176</b>	<b>12.543</b>	<b>10.854</b>	<b>11.994</b>	<b>10.704</b>
Rondônia	1.119	1.614	1.910	1.340	1.955	1.795
Acre	433	512	611	512	567	514
Amazonas	2.341	2.061	2.626	2.408	2.492	2.187
Roraima	380	319	397	330	366	306
Pará	4.383	4.106	5.275	4.659	4.810	4.298
Amapá	373	401	430	456	439	415
Tocantins	1.306	1.163	1.294	1.149	1.365	1.189
<b>NORDESTE</b>	<b>44.087</b>	<b>44.747</b>	<b>54.988</b>	<b>48.472</b>	<b>55.275</b>	<b>48.405</b>
Maranhão	2.606	2.696	3.470	3.245	3.485	3.045
Piauí	2.409	2.668	2.946	2.605	2.907	2.571
Ceará	7.503	7.326	8.246	7.516	8.821	8.037
Rio Grande do Norte	3.525	3.700	4.086	3.745	4.354	3.835
Paraíba	3.429	3.484	4.279	3.518	4.277	3.697
Pernambuco	8.221	8.788	10.442	9.028	10.080	9.317
Alagoas	3.278	3.554	4.094	3.369	3.838	3.588
Sergipe	1.940	1.844	2.356	2.072	2.579	2.239
Bahia	11.176	10.687	15.069	13.374	14.934	12.076
<b>SUDESTE</b>	<b>160.079</b>	<b>150.409</b>	<b>189.930</b>	<b>163.802</b>	<b>185.104</b>	<b>164.572</b>
Minas Gerais	36.654	35.565	44.319	38.799	44.337	39.144
Espírito Santo	5.276	5.228	6.705	5.905	6.998	5.986
Rio de Janeiro	28.146	26.155	33.223	27.539	31.908	27.363
São Paulo	90.003	83.461	105.683	91.559	101.861	92.079
<b>SUL</b>	<b>59.673</b>	<b>54.412</b>	<b>72.687</b>	<b>64.800</b>	<b>73.319</b>	<b>64.787</b>
Paraná	18.186	17.634	23.228	19.877	22.252	19.850
Santa Catarina	17.147	16.758	20.037	18.496	20.966	18.363
Rio Grande do Sul	24.340	20.020	29.422	26.427	30.101	26.574
<b>CENTRO-OESTE</b>	<b>20.662</b>	<b>20.327</b>	<b>25.107</b>	<b>21.482</b>	<b>24.843</b>	<b>22.957</b>
Mato Grosso do Sul	4.424	4.569	5.231	4.448	5.411	4.721
Mato Grosso	4.279	4.590	5.479	4.526	5.128	4.769
Goiás	7.443	7.075	9.096	7.778	8.743	8.364
Distrito Federal	4.516	4.093	5.301	4.730	5.561	5.103

GRANDES REGIÕES E UNIDADES DA FEDERAÇÃO	QUANTIDADE MENSAL DE BENEFÍCIOS URBANOS CONCEDIDOS					
	Julho	Agosto	Setembro	Outubro	Novembro	Dezembro
<b>BRASIL</b>	<b>335.330</b>	<b>400.229</b>	<b>329.124</b>	<b>365.357</b>	<b>324.130</b>	<b>266.253</b>
<b>NORTE</b>	<b>12.159</b>	<b>14.771</b>	<b>11.475</b>	<b>12.443</b>	<b>11.135</b>	<b>8.772</b>
Rondônia	2.304	2.618	1.558	1.802	1.548	1.188
Acre	682	757	544	621	533	452
Amazonas	2.867	3.563	2.363	2.598	2.484	1.977
Roraima	289	378	356	387	285	228
Pará	4.658	5.415	5.021	5.208	4.691	3.650
Amapá	285	462	474	568	455	389
Tocantins	1.074	1.578	1.159	1.259	1.139	888
<b>NORDESTE</b>	<b>49.928</b>	<b>61.373</b>	<b>50.608</b>	<b>57.025</b>	<b>50.585</b>	<b>39.853</b>
Maranhão	2.977	3.867	3.234	4.149	3.672	2.871
Piauí	2.282	3.022	2.714	2.986	2.693	1.975
Ceará	7.549	9.500	8.474	9.067	8.156	6.145
Rio Grande do Norte	3.987	4.492	3.712	4.008	3.715	2.968
Paraíba	3.475	4.471	3.775	4.182	4.181	3.240
Pernambuco	9.300	11.595	8.753	10.029	9.287	7.330
Alagoas	3.613	4.189	3.618	4.203	3.426	2.804
Sergipe	2.493	2.885	2.311	2.750	2.297	1.879
Bahia	14.252	17.352	14.017	15.651	13.158	10.641
<b>SUDESTE</b>	<b>175.473</b>	<b>209.855</b>	<b>174.418</b>	<b>190.672</b>	<b>169.583</b>	<b>144.815</b>
Minas Gerais	41.457	49.999	42.786	44.972	41.920	34.832
Espírito Santo	6.751	7.528	6.154	6.615	5.860	5.202
Rio de Janeiro	31.301	37.157	30.353	33.343	28.088	25.589
São Paulo	95.964	115.171	95.125	105.742	93.715	79.192
<b>SUL</b>	<b>73.267</b>	<b>85.495</b>	<b>68.128</b>	<b>77.831</b>	<b>68.148</b>	<b>54.233</b>
Paraná	22.552	27.837	22.727	24.860	21.478	16.576
Santa Catarina	22.022	25.059	20.037	21.888	18.612	15.736
Rio Grande do Sul	28.693	32.599	25.364	31.083	28.058	21.921
<b>CENTRO-OESTE</b>	<b>24.503</b>	<b>28.735</b>	<b>24.495</b>	<b>27.386</b>	<b>24.679</b>	<b>18.580</b>
Mato Grosso do Sul	5.187	5.771	5.204	5.415	5.081	4.047
Mato Grosso	5.102	5.743	4.666	5.674	5.295	3.976
Goiás	8.427	10.613	8.503	9.326	9.099	6.710
Distrito Federal	5.787	6.608	6.122	6.971	5.204	3.847

FONTE: DATAPREV, SUB, SINTESE.



## A.19 - Valor mensal de benefícios urbanos concedidos, segundo as Grandes Regiões e Unidades da Federação - 2012

GRANDES REGIÕES E UNIDADES DA FEDERAÇÃO	VALOR MENSAL DE BENEFÍCIOS URBANOS CONCEDIDOS (R\$ Mil)					
	Janeiro	Fevereiro	Março	Abril	Maiο	Junho
<b>BRASIL</b>	<b>304.864</b>	<b>279.514</b>	<b>350.156</b>	<b>304.341</b>	<b>343.975</b>	<b>306.510</b>
<b>NORTE</b>	<b>9.764</b>	<b>9.456</b>	<b>11.329</b>	<b>9.957</b>	<b>10.821</b>	<b>9.867</b>
Rondônia	1.033	1.407	1.676	1.185	1.674	1.569
Acre	384	454	536	434	521	475
Amazonas	2.546	2.151	2.604	2.435	2.484	2.185
Roraima	330	299	360	291	325	287
Pará	4.015	3.804	4.684	4.219	4.288	3.970
Amapá	325	358	354	407	363	370
Tocantins	1.131	985	1.115	986	1.166	1.011
<b>NORDESTE</b>	<b>39.170</b>	<b>38.763</b>	<b>47.231</b>	<b>41.631</b>	<b>47.400</b>	<b>41.347</b>
Maranhão	2.306	2.495	3.042	2.749	3.053	2.537
Piauí	1.984	2.194	2.421	2.162	2.387	2.119
Ceará	6.294	6.013	6.784	6.227	7.292	6.593
Rio Grande do Norte	3.111	3.071	3.404	3.119	3.695	3.254
Paraíba	2.980	2.853	3.494	2.867	3.484	3.021
Pernambuco	7.440	7.716	9.029	7.905	8.666	8.128
Alagoas	2.852	2.994	3.460	2.840	3.268	3.019
Sergipe	1.864	1.720	2.139	1.894	2.318	1.991
Bahia	10.339	9.707	13.459	11.866	13.237	10.684
<b>SUDESTE</b>	<b>175.732</b>	<b>159.501</b>	<b>197.873</b>	<b>171.142</b>	<b>193.271</b>	<b>172.633</b>
Minas Gerais	33.438	31.601	39.291	34.410	39.300	34.647
Espírito Santo	5.167	4.888	6.334	5.583	6.544	5.686
Rio de Janeiro	30.716	27.102	34.000	28.505	32.798	28.252
São Paulo	106.411	95.911	118.248	102.644	114.629	104.047
<b>SUL</b>	<b>59.955</b>	<b>52.803</b>	<b>69.922</b>	<b>61.442</b>	<b>69.145</b>	<b>61.188</b>
Paraná	17.974	16.958	22.159	18.574	20.644	18.362
Santa Catarina	17.163	16.440	19.312	17.592	19.826	17.414
Rio Grande do Sul	24.818	19.405	28.451	25.276	28.674	25.412
<b>CENTRO-OESTE</b>	<b>20.243</b>	<b>18.991</b>	<b>23.801</b>	<b>20.169</b>	<b>23.339</b>	<b>21.477</b>
Mato Grosso do Sul	4.067	3.944	4.597	3.958	4.743	4.181
Mato Grosso	4.048	4.177	5.023	4.010	4.614	4.339
Goiás	7.011	6.486	8.379	7.026	7.898	7.493
Distrito Federal	5.116	4.383	5.802	5.176	6.083	5.464

GRANDES REGIÕES E UNIDADES DA FEDERAÇÃO	VALOR MENSAL DE BENEFÍCIOS URBANOS CONCEDIDOS (R\$ Mil)					
	Julho	Agosto	Setembro	Outubro	Novembro	Dezembro
<b>BRASIL</b>	<b>329.938</b>	<b>394.760</b>	<b>325.260</b>	<b>361.300</b>	<b>321.033</b>	<b>266.343</b>
<b>NORTE</b>	<b>11.049</b>	<b>13.593</b>	<b>10.507</b>	<b>11.441</b>	<b>10.315</b>	<b>8.311</b>
Rondônia	2.005	2.311	1.389	1.630	1.382	1.083
Acre	590	650	491	556	490	397
Amazonas	2.825	3.594	2.361	2.610	2.484	1.985
Roraima	263	358	336	378	257	224
Pará	4.161	4.905	4.481	4.681	4.328	3.491
Amapá	246	389	426	503	395	343
Tocantins	959	1.384	1.022	1.083	979	788
<b>NORDESTE</b>	<b>43.071</b>	<b>52.942</b>	<b>43.594</b>	<b>48.934</b>	<b>43.591</b>	<b>34.795</b>
Maranhão	2.534	3.307	2.732	3.527	3.134	2.455
Piauí	1.886	2.522	2.278	2.452	2.234	1.675
Ceará	6.210	7.743	6.946	7.443	6.686	5.138
Rio Grande do Norte	3.366	3.806	3.151	3.491	3.251	2.580
Paraíba	2.814	3.609	3.154	3.425	3.495	2.721
Pernambuco	8.038	10.077	7.565	8.605	8.029	6.455
Alagoas	3.076	3.483	3.094	3.476	2.905	2.352
Sergipe	2.301	2.508	2.096	2.466	2.044	1.720
Bahia	12.846	15.887	12.577	14.050	11.813	9.699
<b>SUDESTE</b>	<b>183.309</b>	<b>219.684</b>	<b>182.921</b>	<b>200.570</b>	<b>178.423</b>	<b>153.313</b>
Minas Gerais	36.812	44.509	38.059	40.231	37.634	31.078
Espírito Santo	6.285	6.977	5.858	6.269	5.516	4.925
Rio de Janeiro	32.331	38.310	31.448	34.326	29.071	26.763
São Paulo	107.880	129.888	107.556	119.744	106.203	90.548
<b>SUL</b>	<b>69.436</b>	<b>81.282</b>	<b>64.897</b>	<b>74.187</b>	<b>65.196</b>	<b>52.177</b>
Paraná	20.973	26.044	21.316	23.160	20.369	15.667
Santa Catarina	21.017	23.911	19.100	21.007	17.746	15.255
Rio Grande do Sul	27.446	31.327	24.481	30.020	27.081	21.255
<b>CENTRO-OESTE</b>	<b>23.073</b>	<b>27.259</b>	<b>23.342</b>	<b>26.168</b>	<b>23.507</b>	<b>17.746</b>
Mato Grosso do Sul	4.563	5.124	4.628	4.835	4.597	3.716
Mato Grosso	4.627	5.336	4.241	5.274	4.916	3.715
Goiás	7.683	9.648	7.696	8.490	8.416	6.169
Distrito Federal	6.200	7.152	6.777	7.569	5.579	4.146

FONTES: DATAPREV, SUB, SINTESE.

NOTA: As diferenças porventura existentes entre soma de parcelas e totais são provenientes de arredondamento.

## A.20 - Quantidade mensal de benefícios rurais concedidos, segundo as Grandes Regiões e Unidades da Federação - 2012

GRANDES REGIÕES E UNIDADES DA FEDERAÇÃO	QUANTIDADE MENSAL DE BENEFÍCIOS RURAIS CONCEDIDOS					
	Janeiro	Fevereiro	Março	Abril	Maiο	Junho
<b>BRASIL</b>	<b>69.763</b>	<b>68.793</b>	<b>91.916</b>	<b>81.603</b>	<b>95.589</b>	<b>81.961</b>
<b>NORTE</b>	<b>6.759</b>	<b>7.397</b>	<b>9.509</b>	<b>8.665</b>	<b>10.238</b>	<b>10.111</b>
Rondônia	814	1.123	1.406	1.229	1.554	1.378
Acre	516	626	926	776	992	803
Amazonas	913	1.004	1.194	1.526	1.775	2.332
Roraima	191	186	243	425	443	272
Pará	3.203	3.390	4.474	3.598	3.998	3.975
Amapá	231	224	250	275	414	263
Tocantins	891	844	1.016	836	1.062	1.088
<b>NORDESTE</b>	<b>37.034</b>	<b>37.204</b>	<b>50.860</b>	<b>44.345</b>	<b>51.437</b>	<b>42.930</b>
Maranhão	6.516	5.575	9.857	8.518	9.603	7.070
Piauí	3.918	3.887	4.814	4.190	5.343	4.379
Ceará	5.662	5.979	6.957	6.240	7.338	6.634
Rio Grande do Norte	2.259	2.405	2.956	2.722	3.066	2.753
Paraíba	2.248	2.698	3.464	2.786	3.674	3.149
Pernambuco	4.554	4.415	5.736	5.287	5.922	5.036
Alagoas	1.683	1.752	2.220	1.956	2.430	2.061
Sergipe	1.157	1.206	1.620	1.223	1.419	1.502
Bahia	9.037	9.287	13.236	11.423	12.642	10.346
<b>SUDESTE</b>	<b>11.209</b>	<b>10.162</b>	<b>13.185</b>	<b>12.182</b>	<b>14.900</b>	<b>12.273</b>
Minas Gerais	7.256	6.560	8.369	7.493	9.788	7.704
Espírito Santo	1.370	1.212	1.747	1.460	1.707	1.497
Rio de Janeiro	339	367	448	374	476	460
São Paulo	2.244	2.023	2.621	2.855	2.929	2.612
<b>SUL</b>	<b>11.506</b>	<b>10.381</b>	<b>13.980</b>	<b>12.637</b>	<b>14.263</b>	<b>12.348</b>
Paraná	3.132	3.192	4.275	4.032	4.371	3.939
Santa Catarina	2.867	2.665	3.152	2.950	3.316	2.849
Rio Grande do Sul	5.507	4.524	6.553	5.655	6.576	5.560
<b>CENTRO-OESTE</b>	<b>3.255</b>	<b>3.649</b>	<b>4.382</b>	<b>3.774</b>	<b>4.751</b>	<b>4.299</b>
Mato Grosso do Sul	681	781	955	786	894	863
Mato Grosso	947	1.131	1.471	1.303	1.625	1.460
Goiás	1.217	1.398	1.603	1.418	1.898	1.582
Distrito Federal	410	339	353	267	334	394

GRANDES REGIÕES E UNIDADES DA FEDERAÇÃO	QUANTIDADE MENSAL DE BENEFÍCIOS RURAIS CONCEDIDOS					
	Julho	Agosto	Setembro	Outubro	Novembro	Dezembro
<b>BRASIL</b>	<b>89.827</b>	<b>107.609</b>	<b>89.920</b>	<b>96.203</b>	<b>90.106</b>	<b>72.436</b>
<b>NORTE</b>	<b>11.899</b>	<b>13.018</b>	<b>12.135</b>	<b>12.141</b>	<b>11.006</b>	<b>9.158</b>
Rondônia	1.727	1.739	1.137	1.456	1.415	1.039
Acre	1.166	1.014	705	796	791	705
Amazonas	2.133	1.825	1.885	1.895	1.652	1.693
Roraima	297	368	402	278	286	188
Pará	5.205	6.366	6.667	6.433	5.345	4.522
Amapá	357	396	344	396	345	307
Tocantins	1.014	1.310	995	887	1.172	704
<b>NORDESTE</b>	<b>47.219</b>	<b>56.796</b>	<b>47.111</b>	<b>51.162</b>	<b>48.794</b>	<b>38.508</b>
Maranhão	7.698	10.979	9.679	9.738	9.939	8.061
Piauí	4.371	4.712	4.279	4.628	4.388	3.395
Ceará	6.642	7.752	6.800	7.320	6.569	5.036
Rio Grande do Norte	2.961	3.187	2.606	2.755	2.699	2.207
Paraíba	3.068	4.086	3.076	3.468	3.426	2.810
Pernambuco	6.090	7.681	5.309	5.983	5.522	4.370
Alagoas	2.219	2.465	1.883	2.025	2.112	1.790
Sergipe	1.708	1.886	1.521	1.956	1.671	1.148
Bahia	12.462	14.048	11.958	13.289	12.468	9.691
<b>SUDESTE</b>	<b>12.757</b>	<b>15.878</b>	<b>12.944</b>	<b>13.669</b>	<b>13.011</b>	<b>10.797</b>
Minas Gerais	7.663	9.431	7.743	8.259	7.977	6.850
Espírito Santo	1.744	2.101	1.646	1.769	1.569	1.356
Rio de Janeiro	428	541	420	457	386	331
São Paulo	2.922	3.805	3.135	3.184	3.079	2.260
<b>SUL</b>	<b>13.803</b>	<b>16.063</b>	<b>13.152</b>	<b>14.216</b>	<b>12.479</b>	<b>10.130</b>
Paraná	4.501	5.211	4.571	4.445	3.985	3.043
Santa Catarina	3.171	3.999	3.113	3.337	2.885	2.404
Rio Grande do Sul	6.131	6.853	5.468	6.434	5.609	4.683
<b>CENTRO-OESTE</b>	<b>4.149</b>	<b>5.854</b>	<b>4.578</b>	<b>5.015</b>	<b>4.816</b>	<b>3.843</b>
Mato Grosso do Sul	953	1.268	908	987	993	707
Mato Grosso	1.412	2.218	1.358	1.430	1.660	1.264
Goiás	1.343	1.933	2.016	2.114	1.779	1.602
Distrito Federal	441	435	296	484	384	270

FONTE: DATAPREV, SUB, SÍNTESE.

## A.21 - Valor mensal de benefícios rurais concedidos, segundo as Grandes Regiões e Unidades da Federação - 2012

GRANDES REGIÕES E UNIDADES DA FEDERAÇÃO	VALOR MENSAL DE BENEFÍCIOS RURAIS CONCEDIDOS (R\$ Mil)					
	Janeiro	Fevereiro	Março	Abril	Maior	Junho
<b>BRASIL</b>	<b>43.447</b>	<b>42.812</b>	<b>57.197</b>	<b>50.770</b>	<b>59.476</b>	<b>51.010</b>
<b>NORTE</b>	<b>4.202</b>	<b>4.599</b>	<b>5.910</b>	<b>5.382</b>	<b>6.365</b>	<b>6.285</b>
Rondônia	506	699	875	761	964	856
Acre	321	389	575	481	616	499
Amazonas	568	624	743	950	1.103	1.451
Roraima	119	116	151	264	276	169
Pará	1.990	2.108	2.780	2.236	2.489	2.470
Amapá	144	139	155	171	258	164
Tocantins	554	525	631	519	659	676
<b>NORDESTE</b>	<b>23.022</b>	<b>23.123</b>	<b>31.612</b>	<b>27.560</b>	<b>31.966</b>	<b>26.685</b>
Maranhão	4.050	3.469	6.129	5.296	5.970	4.396
Piauí	2.434	2.416	2.992	2.605	3.320	2.722
Ceará	3.518	3.713	4.324	3.876	4.556	4.120
Rio Grande do Norte	1.402	1.493	1.833	1.688	1.902	1.709
Paraíba	1.397	1.677	2.153	1.731	2.286	1.957
Pernambuco	2.833	2.746	3.567	3.291	3.684	3.132
Alagoas	1.049	1.090	1.383	1.218	1.513	1.285
Sergipe	719	750	1.007	761	882	934
Bahia	5.618	5.770	8.224	7.095	7.853	6.430
<b>SUDESTE</b>	<b>7.032</b>	<b>6.358</b>	<b>8.250</b>	<b>7.624</b>	<b>9.316</b>	<b>7.684</b>
Minas Gerais	4.525	4.087	5.216	4.668	6.097	4.805
Espírito Santo	854	752	1.086	907	1.060	932
Rio de Janeiro	211	229	279	233	296	286
São Paulo	1.442	1.290	1.669	1.817	1.862	1.661
<b>SUL</b>	<b>7.158</b>	<b>6.458</b>	<b>8.690</b>	<b>7.853</b>	<b>8.867</b>	<b>7.678</b>
Paraná	1.952	1.990	2.663	2.509	2.720	2.453
Santa Catarina	1.780	1.653	1.956	1.828	2.056	1.765
Rio Grande do Sul	3.426	2.815	4.071	3.516	4.091	3.460
<b>CENTRO-OESTE</b>	<b>2.033</b>	<b>2.273</b>	<b>2.735</b>	<b>2.350</b>	<b>2.962</b>	<b>2.678</b>
Mato Grosso do Sul	429	487	597	490	560	540
Mato Grosso	589	706	916	810	1.010	909
Goiás	760	870	999	884	1.182	985
Distrito Federal	255	211	223	166	210	245

GRANDES REGIÕES E UNIDADES DA FEDERAÇÃO	VALOR MENSAL DE BENEFÍCIOS RURAIS CONCEDIDOS (R\$ Mil)					
	Julho	Agosto	Setembro	Outubro	Novembro	Dezembro
<b>BRASIL</b>	<b>55.925</b>	<b>67.004</b>	<b>55.978</b>	<b>59.902</b>	<b>56.117</b>	<b>45.102</b>
<b>NORTE</b>	<b>7.394</b>	<b>8.097</b>	<b>7.542</b>	<b>7.543</b>	<b>6.840</b>	<b>5.693</b>
Rondônia	1.072	1.080	706	902	879	646
Acre	721	628	438	494	490	438
Amazonas	1.327	1.135	1.172	1.179	1.028	1.052
Roraima	185	229	250	173	178	117
Pará	3.237	3.964	4.143	3.998	3.321	2.813
Amapá	222	246	214	245	214	190
Tocantins	630	815	619	551	730	438
<b>NORDESTE</b>	<b>29.360</b>	<b>35.304</b>	<b>29.292</b>	<b>31.810</b>	<b>30.342</b>	<b>23.941</b>
Maranhão	4.788	6.828	6.020	6.056	6.180	5.013
Piauí	2.718	2.928	2.660	2.879	2.726	2.110
Ceará	4.128	4.815	4.221	4.545	4.082	3.128
Rio Grande do Norte	1.839	1.977	1.615	1.709	1.678	1.370
Paraíba	1.907	2.539	1.911	2.156	2.131	1.747
Pernambuco	3.789	4.778	3.308	3.724	3.436	2.719
Alagoas	1.382	1.535	1.174	1.262	1.317	1.114
Sergipe	1.061	1.171	946	1.216	1.038	714
Bahia	7.749	8.732	7.437	8.263	7.754	6.026
<b>SUDESTE</b>	<b>7.991</b>	<b>9.951</b>	<b>8.101</b>	<b>8.571</b>	<b>8.153</b>	<b>6.772</b>
Minas Gerais	4.784	5.878	4.825	5.147	4.978	4.278
Espírito Santo	1.083	1.309	1.026	1.099	976	843
Rio de Janeiro	266	338	261	287	240	206
São Paulo	1.858	2.426	1.989	2.038	1.959	1.446
<b>SUL</b>	<b>8.594</b>	<b>9.999</b>	<b>8.181</b>	<b>8.843</b>	<b>7.773</b>	<b>6.298</b>
Paraná	2.811	3.252	2.846	2.769	2.491	1.894
Santa Catarina	1.964	2.482	1.931	2.068	1.787	1.490
Rio Grande do Sul	3.819	4.265	3.404	4.006	3.495	2.914
<b>CENTRO-OESTE</b>	<b>2.586</b>	<b>3.653</b>	<b>2.862</b>	<b>3.136</b>	<b>3.009</b>	<b>2.398</b>
Mato Grosso do Sul	598	798	571	617	622	444
Mato Grosso	879	1.379	847	893	1.037	786
Goiás	835	1.205	1.259	1.323	1.112	1.000
Distrito Federal	275	270	185	303	238	168

FONTES: DATAPREV, SUB, SINTESE.

NOTA: As diferenças porventura existentes entre soma de parcelas e totais são provenientes de arredondamento.

**Capítulo 1 - Aposentadorias**
**1.1 - Quantidade de aposentadorias urbanas concedidas, por grupos de espécies, segundo as Grandes Regiões e Unidades da Federação - 2010/2012**

(continua)

GRANDES REGIÕES E UNIDADES DA FEDERAÇÃO	Anos	QUANTIDADE DE APOSENTADORIAS URBANAS CONCEDIDAS						
		Total	Grupos de Espécies				Idade	Invalidez
			Tempo de Contribuição					
			Total	42	46	Outras		
BRASIL	2010	653.974	275.407	263.022	5.678	6.707	217.943	160.624
	2011	693.410	296.369	281.705	7.117	7.547	237.664	159.377
	2012	725.310	296.863	280.029	9.362	7.472	269.515	158.932
NORTE	2010	13.639	3.569	3.336	53	180	6.166	3.904
	2011	14.640	4.111	3.778	53	280	6.610	3.919
	2012	15.804	4.570	4.198	83	289	7.458	3.776
Rondônia	2010	1.209	188	180	4	4	495	526
	2011	1.231	250	237	6	7	494	487
	2012	1.592	268	256	4	8	618	706
Acre	2010	549	177	157	6	14	199	173
	2011	554	217	180	12	25	214	123
	2012	661	261	223	24	14	253	147
Amazonas	2010	3.598	1.014	1.004	5	5	1.537	1.047
	2011	3.863	1.084	1.068	9	7	1.610	1.169
	2012	4.209	1.287	1.246	9	32	1.788	1.134
Roraima	2010	298	45	43	1	1	96	157
	2011	319	38	37	-	1	120	161
	2012	343	41	40	1	-	155	147
Pará	2010	6.150	1.754	1.643	6	105	3.048	1.348
	2011	6.576	2.057	1.875	11	171	3.195	1.324
	2012	6.901	2.222	2.014	27	181	3.601	1.078
Amapá	2010	335	81	80	-	1	216	38
	2011	466	114	111	-	3	269	83
	2012	471	121	109	3	9	272	78
Tocantins	2010	1.500	310	229	31	50	575	615
	2011	1.631	351	270	15	66	708	572
	2012	1.627	370	310	15	45	771	486
NORDESTE	2010	90.663	29.759	25.995	1.052	2.712	33.942	26.962
	2011	91.678	31.790	27.795	1.359	2.636	34.408	25.480
	2012	96.803	32.610	28.594	1.832	2.184	39.653	24.540
Maranhão	2010	4.219	1.184	980	27	177	1.553	1.482
	2011	4.124	1.220	983	58	179	1.470	1.434
	2012	4.654	1.392	1.160	57	175	2.024	1.238
Piauí	2010	3.970	1.066	945	3	118	1.847	1.057
	2011	4.477	1.297	1.074	6	217	1.920	1.260
	2012	4.823	1.298	1.139	2	157	2.164	1.361
Ceará	2010	14.611	5.372	4.262	146	964	6.283	2.956
	2011	14.682	5.365	4.368	256	741	6.467	2.850
	2012	15.638	5.493	4.686	279	528	7.413	2.732
Rio Grande do Norte	2010	6.634	1.843	1.684	50	109	2.463	2.328
	2011	6.731	2.056	1.818	105	133	2.411	2.264
	2012	7.198	2.307	2.009	164	134	2.658	2.233
Paraíba	2010	7.206	2.023	1.749	15	259	2.855	2.328
	2011	6.968	2.104	1.886	17	201	2.966	1.898
	2012	7.831	2.205	1.996	25	184	3.273	2.353
Pernambuco	2010	15.458	5.910	5.639	107	164	6.373	3.175
	2011	15.770	6.231	5.894	150	187	6.292	3.247
	2012	16.316	5.948	5.570	188	190	7.003	3.365
Alagoas	2010	7.150	1.886	1.470	308	108	1.849	3.415
	2011	7.045	1.897	1.531	275	91	1.689	3.459
	2012	7.456	2.046	1.606	345	95	1.937	3.473

## Capítulo 1 - Aposentadorias

## 1.1 - Quantidade de aposentadorias urbanas concedidas, por grupos de espécies, segundo as Grandes Regiões e Unidades da Federação - 2010/2012

(conclusão)

GRANDES REGIÕES E UNIDADES DA FEDERAÇÃO	Anos	QUANTIDADE DE APOSENTADORIAS URBANAS CONCEDIDAS							
		Total	Grupos de Espécies					Idade	Invalidez
			Tempo de Contribuição						
			Total	42	46	Outras			
Sergipe	2010	4.505	1.855	1.671	121	63	1.486	1.164	
	2011	4.569	2.028	1.761	182	85	1.566	975	
	2012	5.010	2.104	1.769	275	60	1.621	1.285	
Bahia	2010	26.910	8.620	7.595	275	750	9.233	9.057	
	2011	27.312	9.592	8.480	310	802	9.627	8.093	
	2012	27.877	9.817	8.659	497	661	11.560	6.500	
SUDESTE	2010	377.800	163.608	158.629	2.713	2.266	131.748	82.444	
	2011	402.972	174.238	167.896	3.329	3.013	145.913	82.821	
	2012	418.763	171.327	163.138	4.817	3.372	163.689	83.747	
Minas Gerais	2010	75.755	28.265	26.347	1.297	621	24.388	23.102	
	2011	82.700	31.486	29.019	1.544	923	28.180	23.034	
	2012	85.252	31.382	28.161	2.252	969	31.763	22.107	
Espírito Santo	2010	10.328	3.786	3.616	90	80	3.909	2.633	
	2011	11.017	4.103	3.895	96	112	4.625	2.289	
	2012	12.243	4.435	4.155	141	139	5.315	2.493	
Rio de Janeiro	2010	75.113	29.057	28.247	281	529	30.267	15.789	
	2011	76.573	29.540	28.631	338	571	32.548	14.485	
	2012	81.193	30.119	28.950	497	672	36.222	14.852	
São Paulo	2010	216.604	102.500	100.419	1.045	1.036	73.184	40.920	
	2011	232.682	109.109	106.351	1.351	1.407	80.560	43.013	
	2012	240.075	105.391	101.872	1.927	1.592	90.389	44.295	
SUL	2010	141.906	70.411	67.329	1.721	1.361	34.965	36.530	
	2011	151.942	77.301	73.734	2.171	1.396	38.370	36.271	
	2012	158.150	78.686	74.825	2.458	1.403	43.901	35.563	
Paraná	2010	38.332	16.940	16.185	181	574	11.652	9.740	
	2011	43.467	19.777	18.898	272	607	13.358	10.332	
	2012	47.841	20.626	19.607	391	628	15.413	11.802	
Santa Catarina	2010	38.293	19.554	18.456	880	218	6.787	11.952	
	2011	39.169	20.308	19.015	1.028	265	7.569	11.292	
	2012	40.085	20.585	19.254	1.080	251	8.721	10.779	
Rio Grande do Sul	2010	65.281	33.917	32.688	660	569	16.526	14.838	
	2011	69.306	37.216	35.821	871	524	17.443	14.647	
	2012	70.224	37.475	35.964	987	524	19.767	12.982	
CENTRO-OESTE	2010	29.966	8.060	7.733	139	188	11.122	10.784	
	2011	32.178	8.929	8.502	205	222	12.363	10.886	
	2012	35.790	9.670	9.274	172	224	14.814	11.306	
Mato Grosso do Sul	2010	6.118	1.235	1.179	10	46	1.987	2.896	
	2011	6.430	1.364	1.310	11	43	2.250	2.816	
	2012	7.021	1.387	1.336	8	43	2.703	2.931	
Mato Grosso	2010	4.446	787	733	39	15	1.853	1.806	
	2011	5.118	970	875	59	36	1.944	2.204	
	2012	5.825	1.038	941	55	42	2.158	2.629	
Goiás	2010	11.464	2.892	2.740	77	75	4.365	4.207	
	2011	12.132	3.367	3.173	115	79	5.008	3.757	
	2012	12.547	3.339	3.186	88	65	5.799	3.409	
Distrito Federal	2010	7.938	3.146	3.081	13	52	2.917	1.875	
	2011	8.498	3.228	3.144	20	64	3.161	2.109	
	2012	10.397	3.906	3.811	21	74	4.154	2.337	

FONTE: DATAPREV, SUB, SINTESE.

NOTA: Não estão incluídas as informações referentes às espécies acidentárias (ver Capítulo 5).

**Capítulo 1 - Aposentadorias**
**1.2 - Valor de aposentadorias urbanas concedidas, por grupos de espécies, segundo as Grandes Regiões e Unidades da Federação - 2010/2012**

(continua)

GRANDES REGIÕES E UNIDADES DA FEDERAÇÃO	Anos	VALOR DE APOSENTADORIAS URBANAS CONCEDIDAS (R\$ Mil)						
		Total	Grupos de Espécies				Idade	Invalidez
			Tempo de Contribuição					
			Total	42	46	Outras		
BRASIL	2010	664.200	353.512	332.932	13.525	7.055	159.024	151.664
	2011	757.946	411.651	385.120	17.709	8.821	186.596	159.699
	2012	849.243	444.777	409.661	25.430	9.685	231.858	172.609
NORTE	2010	13.339	5.018	4.735	102	182	4.413	3.908
	2011	15.604	6.294	5.921	105	268	5.148	4.161
	2012	18.436	7.724	7.209	193	322	6.472	4.240
Rondônia	2010	1.129	297	280	13	5	371	460
	2011	1.263	432	407	15	9	399	433
	2012	1.716	511	489	11	11	543	663
Acre	2010	615	284	255	10	19	179	151
	2011	636	334	286	16	32	194	109
	2012	873	496	425	55	16	232	144
Amazonas	2010	3.962	1.527	1.507	13	6	1.161	1.274
	2011	4.549	1.707	1.678	21	7	1.320	1.523
	2012	5.370	2.232	2.164	24	44	1.627	1.510
Roraima	2010	287	65	63	1	1	81	141
	2011	331	61	60	-	1	104	166
	2012	412	91	87	4	-	150	171
Pará	2010	5.770	2.337	2.209	18	110	2.081	1.352
	2011	6.867	3.093	2.910	29	154	2.411	1.363
	2012	7.875	3.636	3.379	71	187	3.042	1.196
Amapá	2010	306	124	123	-	1	150	31
	2011	475	194	191	-	3	192	89
	2012	504	201	185	7	8	221	82
Tocantins	2010	1.270	383	298	46	39	388	499
	2011	1.483	474	388	23	63	528	480
	2012	1.686	557	479	21	57	656	473
NORDESTE	2010	80.124	34.983	31.092	2.024	1.866	22.495	22.646
	2011	88.982	41.541	36.770	2.698	2.072	24.989	22.452
	2012	103.178	47.535	41.373	4.161	2.001	32.071	23.572
Maranhão	2010	3.658	1.380	1.205	63	112	1.036	1.242
	2011	3.963	1.588	1.303	159	127	1.053	1.322
	2012	4.944	1.993	1.679	163	152	1.634	1.316
Piauí	2010	3.294	1.296	1.210	7	79	1.197	802
	2011	3.994	1.647	1.485	15	147	1.363	983
	2012	4.706	1.817	1.691	6	119	1.707	1.182
Ceará	2010	12.028	5.615	4.783	261	571	4.064	2.349
	2011	13.318	6.399	5.437	462	500	4.522	2.397
	2012	15.593	7.230	6.213	616	402	5.878	2.484
Rio Grande do Norte	2010	5.664	2.187	2.016	80	91	1.656	1.820
	2011	6.352	2.620	2.336	158	125	1.812	1.920
	2012	7.716	3.518	3.068	297	152	2.180	2.019
Paraíba	2010	5.719	2.032	1.843	29	160	1.852	1.834
	2011	6.056	2.375	2.207	28	140	2.129	1.552
	2012	7.399	2.643	2.442	53	148	2.644	2.113
Pernambuco	2010	13.735	6.888	6.508	216	163	4.150	2.697
	2011	15.414	7.914	7.420	288	206	4.603	2.896
	2012	17.425	8.406	7.777	410	219	5.729	3.290
Alagoas	2010	6.110	2.210	1.660	469	82	1.173	2.728
	2011	6.456	2.404	1.878	449	77	1.209	2.843
	2012	7.708	2.952	2.230	623	99	1.542	3.214

## Capítulo 1 - Aposentadorias

## 1.2 - Valor de aposentadorias urbanas concedidas, por grupos de espécies, segundo as Grandes Regiões e Unidades da Federação - 2010/2012

(conclusão)

GRANDES REGIÕES E UNIDADES DA FEDERAÇÃO	Anos	VALOR DE APOSENTADORIAS URBANAS CONCEDIDAS (R\$ Mil)						
		Total	Grupos de Espécies				Idade	Invalidez
			Tempo de Contribuição					
			Total	42	46	Outras		
Sergipe	2010	4.469	2.519	2.266	196	57	1.008	942
	2011	5.038	3.105	2.711	309	85	1.149	784
	2012	6.123	3.605	2.994	546	64	1.342	1.177
Bahia	2010	25.445	10.855	9.601	704	550	6.359	8.232
	2011	28.392	13.488	11.993	831	664	7.149	7.755
	2012	31.564	15.371	13.279	1.446	646	9.416	6.777
SUDESTE	2010	<b>399.817</b>	<b>219.792</b>	<b>209.416</b>	<b>7.173</b>	<b>3.203</b>	<b>97.879</b>	<b>82.146</b>
	2011	<b>457.511</b>	<b>253.985</b>	<b>240.440</b>	<b>9.102</b>	<b>4.444</b>	<b>115.764</b>	<b>87.761</b>
	2012	<b>506.879</b>	<b>268.993</b>	<b>249.566</b>	<b>14.278</b>	<b>5.149</b>	<b>141.949</b>	<b>95.937</b>
Minas Gerais	2010	71.038	34.946	30.794	3.404	749	16.528	19.564
	2011	83.149	42.430	37.137	4.120	1.173	20.468	20.251
	2012	92.144	46.170	38.438	6.448	1.284	25.337	20.638
Espírito Santo	2010	10.331	5.235	4.863	267	105	2.725	2.372
	2011	11.646	5.924	5.480	288	157	3.474	2.249
	2012	14.004	6.914	6.265	464	186	4.456	2.633
Rio de Janeiro	2010	74.570	37.163	35.773	707	682	21.355	16.053
	2011	82.310	41.852	40.171	899	783	24.893	15.565
	2012	93.763	46.384	43.934	1.507	943	30.445	16.934
São Paulo	2010	243.878	142.449	137.986	2.795	1.668	57.271	44.157
	2011	280.405	163.779	157.652	3.796	2.331	66.930	49.696
	2012	306.969	169.525	160.929	5.859	2.736	81.711	55.733
SUL	2010	<b>140.285</b>	<b>81.449</b>	<b>75.980</b>	<b>3.902</b>	<b>1.567</b>	<b>25.636</b>	<b>33.200</b>
	2011	<b>160.233</b>	<b>94.942</b>	<b>87.890</b>	<b>5.332</b>	<b>1.720</b>	<b>30.281</b>	<b>35.009</b>
	2012	<b>177.563</b>	<b>103.069</b>	<b>94.846</b>	<b>6.342</b>	<b>1.881</b>	<b>37.632</b>	<b>36.863</b>
Paraná	2010	37.860	20.599	19.549	437	613	8.415	8.846
	2011	45.763	25.354	23.958	710	687	10.389	10.020
	2012	54.230	28.611	26.761	1.070	780	13.204	12.415
Santa Catarina	2010	37.948	22.178	20.049	1.856	273	5.046	10.724
	2011	40.868	24.132	21.520	2.278	333	6.057	10.680
	2012	44.764	26.350	23.444	2.556	351	7.429	10.985
Rio Grande do Sul	2010	64.477	38.672	36.381	1.609	681	12.175	13.630
	2011	73.602	45.456	42.413	2.343	700	13.835	14.310
	2012	78.569	48.109	44.642	2.716	750	16.999	13.462
CENTRO-OESTE	2010	<b>30.636</b>	<b>12.271</b>	<b>11.711</b>	<b>323</b>	<b>237</b>	<b>8.601</b>	<b>9.765</b>
	2011	<b>35.617</b>	<b>14.888</b>	<b>14.099</b>	<b>472</b>	<b>318</b>	<b>10.414</b>	<b>10.315</b>
	2012	<b>43.186</b>	<b>17.455</b>	<b>16.668</b>	<b>456</b>	<b>331</b>	<b>13.734</b>	<b>11.997</b>
Mato Grosso do Sul	2010	5.629	1.677	1.600	26	51	1.449	2.503
	2011	6.315	1.967	1.890	25	53	1.795	2.553
	2012	7.533	2.190	2.114	23	53	2.345	2.999
Mato Grosso	2010	4.095	1.131	1.015	94	21	1.405	1.560
	2011	5.103	1.530	1.340	139	51	1.552	2.021
	2012	6.356	1.724	1.541	126	57	1.898	2.733
Goiás	2010	10.995	4.101	3.848	166	87	3.263	3.632
	2011	12.696	5.429	5.077	252	100	4.009	3.257
	2012	14.202	5.637	5.315	227	96	5.176	3.389
Distrito Federal	2010	9.917	5.363	5.247	37	78	2.485	2.070
	2011	11.502	5.962	5.792	56	113	3.057	2.483
	2012	15.095	7.905	7.699	81	125	4.315	2.875

FONTE: DATAPREV, SUB, SINTESE.

NOTAS: 1. Não estão incluídas as informações referentes às espécies acidentárias (ver Capítulo 5).

2. As diferenças porventura existentes entre soma de parcelas e totais são provenientes de arredondamento.

**Capítulo 1 - Aposentadorias**
**1.3 - Quantidade de aposentadorias urbanas por tempo de contribuição concedidas, por espécies e sexo do segurado, segundo as faixas de valor - 2010/2012**

(continua)

FAIXAS DE VALOR (EM PISOS PREVIDENCIÁRIOS)	Anos	QUANTIDADE DE APOSENTADORIAS URBANAS POR TEMPO DE CONTRIBUIÇÃO CONCEDIDAS					
		Total	Sexo		Espécies		
			Masculino	Feminino	42		
					Total	Sexo	
				Masculino	Feminino		
<b>TOTAL</b>	2010	275.407	182.001	93.406	263.022	176.359	86.663
	2011	296.369	196.386	99.983	281.705	189.466	92.239
	2012	296.863	197.303	99.560	280.029	188.451	91.578
Iguar a 1	2010	57.008	23.587	33.421	54.830	23.510	31.320
	2011	58.809	24.457	34.352	56.844	24.370	32.474
	2012	63.025	26.632	36.393	61.380	26.515	34.865
Acima de 1 até 2	2010	68.421	44.245	24.176	66.207	43.807	22.400
	2011	74.504	48.209	26.295	71.793	47.670	24.123
	2012	79.895	53.130	26.765	76.536	52.390	24.146
Acima de 2 até 3	2010	53.874	39.287	14.587	51.759	38.552	13.207
	2011	57.150	41.644	15.506	54.338	40.724	13.614
	2012	58.590	42.450	16.140	55.081	41.187	13.894
Acima de 3 até 4	2010	48.657	34.597	14.060	46.789	33.743	13.046
	2011	52.191	36.974	15.217	49.928	35.946	13.982
	2012	54.636	39.915	14.721	52.178	38.539	13.639
Acima de 4 até 5	2010	32.382	26.782	5.600	31.218	25.919	5.299
	2011	36.104	29.409	6.695	34.643	28.305	6.338
	2012	27.326	23.015	4.311	25.606	21.595	4.011
Acima de 5 até 6	2010	9.878	8.704	1.174	8.864	7.775	1.089
	2011	11.682	10.272	1.410	10.271	8.958	1.313
	2012	9.134	8.244	890	6.799	6.031	768
Acima de 6 até 7	2010	4.114	3.789	325	2.678	2.410	268
	2011	5.088	4.619	469	3.390	3.017	373
	2012	3.668	3.345	323	2.112	1.864	248
Acima de 7 até 8	2010	798	755	43	512	484	28
	2011	590	568	22	351	338	13
	2012	417	406	11	231	226	5
Acima de 8 até 9	2010	250	232	18	144	140	4
	2011	231	216	15	131	122	9
	2012	162	156	6	97	95	2
Acima de 9 até 10	2010	25	23	2	21	19	2
	2011	20	18	2	16	16	-
	2012	8	8	-	8	8	-
Acima de 10 até 20	2010	-	-	-	-	-	-
	2011	-	-	-	-	-	-
	2012	2	2	-	1	1	-
Acima de 20 até 50	2010	-	-	-	-	-	-
	2011	-	-	-	-	-	-
	2012	-	-	-	-	-	-
Acima de 50	2010	-	-	-	-	-	-
	2011	-	-	-	-	-	-
	2012	-	-	-	-	-	-

FONTE: DATAPREV, SUB, SINTESE.



## Capítulo 1 - Aposentadorias

## 1.3 - Quantidade de aposentadorias urbanas por tempo de contribuição concedidas, por espécies e sexo do segurado, segundo as faixas de valor - 2010/2012

(conclusão)

FAIXAS DE VALOR (EM PISOS PREVIDENCIÁRIOS)	Anos	QUANTIDADE DE APOSENTADORIAS URBANAS POR TEMPO DE CONTRIBUIÇÃO CONCEDIDAS					
		Espécies					
		Total	46		Total	Outras	
			Sexo			Sexo	
Masculino	Feminino	Masculino	Feminino				
<b>TOTAL</b>	2010	5.678	5.248	430	6.707	394	6.313
	2011	7.117	6.557	560	7.547	363	7.184
	2012	9.362	8.549	813	7.472	303	7.169
Igual a 1	2010	51	43	8	2.127	34	2.093
	2011	68	62	6	1.897	25	1.872
	2012	98	85	13	1.547	32	1.515
Acima de 1 até 2	2010	463	385	78	1.751	53	1.698
	2011	605	482	123	2.106	57	2.049
	2012	884	696	188	2.475	44	2.431
Acima de 2 até 3	2010	807	684	123	1.308	51	1.257
	2011	1.017	869	148	1.795	51	1.744
	2012	1.443	1.208	235	2.066	55	2.011
Acima de 3 até 4	2010	853	774	79	1.015	80	935
	2011	1.049	967	82	1.214	61	1.153
	2012	1.441	1.301	140	1.017	75	942
Acima de 4 até 5	2010	778	736	42	386	127	259
	2011	1.049	993	56	412	111	301
	2012	1.435	1.355	80	285	65	220
Acima de 5 até 6	2010	928	894	34	86	35	51
	2011	1.330	1.276	54	81	38	43
	2012	2.272	2.187	85	63	26	37
Acima de 6 até 7	2010	1.410	1.367	43	26	12	14
	2011	1.659	1.584	75	39	18	21
	2012	1.540	1.478	62	16	3	13
Acima de 7 até 8	2010	280	269	11	6	2	4
	2011	239	230	9	-	-	-
	2012	184	178	6	2	2	-
Acima de 8 até 9	2010	104	92	12	2	-	2
	2011	98	92	6	2	2	-
	2012	65	61	4	-	-	-
Acima de 9 até 10	2010	4	4	-	-	-	-
	2011	3	2	1	1	-	1
	2012	-	-	-	-	-	-
Acima de 10 até 20	2010	-	-	-	-	-	-
	2011	-	-	-	-	-	-
	2012	-	-	-	1	1	-
Acima de 20 até 50	2010	-	-	-	-	-	-
	2011	-	-	-	-	-	-
	2012	-	-	-	-	-	-
Acima de 50	2010	-	-	-	-	-	-
	2011	-	-	-	-	-	-
	2012	-	-	-	-	-	-

**Capítulo 1 - Aposentadorias**
**1.4 - Valor de aposentadorias urbanas por tempo de contribuição concedidas, por espécies e sexo do segurado, segundo as faixas de valor - 2010/2012**

(continua)

FAIXAS DE VALOR (EM PISOS PREVIDENCIÁRIOS)	Anos	VALOR DE APOSENTADORIAS URBANAS POR TEMPO DE CONTRIBUIÇÃO CONCEDIDAS (R\$ Mil)					
		Total	Sexo		Espécies		
			Masculino	Feminino	Total	42	
						Masculino	Feminino
<b>TOTAL</b>	2010	353.512	258.239	95.273	332.932	244.807	88.126
	2011	411.651	300.392	111.258	385.120	283.076	102.045
	2012	444.777	325.657	119.119	409.661	301.264	108.397
Iguar a 1	2010	29.028	12.005	17.023	27.918	11.966	15.952
	2011	31.992	13.301	18.691	30.923	13.254	17.669
	2012	39.176	16.551	22.626	38.153	16.478	21.675
Acima de 1 até 2	2010	51.863	34.058	17.805	50.174	33.703	16.471
	2011	60.449	39.711	20.738	58.207	39.243	18.964
	2012	73.823	49.775	24.049	70.646	49.042	21.604
Acima de 2 até 3	2010	67.989	49.634	18.354	65.289	48.687	16.602
	2011	76.994	56.119	20.875	73.162	54.854	18.308
	2012	90.219	65.369	24.851	84.781	63.395	21.385
Acima de 3 até 4	2010	86.892	61.855	25.037	83.594	60.331	23.263
	2011	99.608	70.593	29.015	95.348	68.631	26.717
	2012	118.625	87.097	31.529	113.337	84.088	29.249
Acima de 4 até 5	2010	72.809	60.283	12.526	70.161	58.310	11.852
	2011	86.864	70.865	15.998	83.305	68.162	15.142
	2012	74.781	63.050	11.731	69.961	59.050	10.910
Acima de 5 até 6	2010	27.191	23.986	3.204	24.320	21.352	2.968
	2011	34.395	30.277	4.118	30.130	26.301	3.829
	2012	30.855	27.879	2.976	22.807	20.248	2.559
Acima de 6 até 7	2010	13.512	12.437	1.075	8.808	7.921	887
	2011	17.799	16.143	1.656	11.942	10.621	1.321
	2012	14.451	13.174	1.277	8.349	7.369	980
Acima de 7 até 8	2010	3.038	2.875	162	1.949	1.844	105
	2011	2.394	2.305	89	1.425	1.372	52
	2012	1.934	1.884	50	1.069	1.046	23
Acima de 8 até 9	2010	1.074	997	77	621	603	17
	2011	1.055	987	68	598	557	41
	2012	847	815	32	506	496	10
Acima de 9 até 10	2010	118	109	9	99	90	9
	2011	100	90	10	80	80	-
	2012	46	46	-	46	46	-
Acima de 10 até 20	2010	-	-	-	-	-	-
	2011	-	-	-	-	-	-
	2012	19	19	-	6	6	-
Acima de 20 até 50	2010	-	-	-	-	-	-
	2011	-	-	-	-	-	-
	2012	-	-	-	-	-	-
Acima de 50	2010	-	-	-	-	-	-
	2011	-	-	-	-	-	-
	2012	-	-	-	-	-	-

FONTE: DATAPREV, SUB,SINTESE.

NOTA: As diferenças porventura existentes entre soma de parcelas e totais são provenientes de arredondamento.

## Capítulo 1 - Aposentadorias

## 1.4 - Valor de aposentadorias urbanas por tempo de contribuição concedidas, por espécies e sexo do segurado, segundo as faixas de valor - 2010/2012

(conclusão)

FAIXAS DE VALOR (EM PISOS PREVIDENCIÁRIOS)	Anos	VALOR DE APOSENTADORIAS URBANAS POR TEMPO DE CONTRIBUIÇÃO CONCEDIDAS (R\$ Mil)					
		Espécies					
		Total	46		Total	Outras	
			Sexo			Sexo	
		Masculino	Feminino		Masculino	Feminino	
<b>TOTAL</b>	2010	13.525	12.735	789	7.055	697	6.358
	2011	17.709	16.617	1.092	8.821	699	8.122
	2012	25.430	23.776	1.654	9.685	617	9.068
Iguar a 1	2010	26	22	4	1.084	17	1.067
	2011	37	34	3	1.032	14	1.019
	2012	61	53	8	962	20	942
Acima de 1 até 2	2010	380	315	65	1.309	39	1.270
	2011	527	421	106	1.715	46	1.668
	2012	873	690	183	2.305	43	2.262
Acima de 2 até 3	2010	1.040	883	156	1.660	64	1.596
	2011	1.398	1.194	203	2.435	71	2.364
	2012	2.244	1.888	356	3.194	85	3.109
Acima de 3 até 4	2010	1.519	1.378	141	1.778	145	1.633
	2011	1.998	1.846	152	2.263	116	2.146
	2012	3.142	2.843	299	2.146	166	1.980
Acima de 4 até 5	2010	1.778	1.685	93	869	288	581
	2011	2.569	2.435	134	989	268	721
	2012	4.039	3.818	221	781	182	600
Acima de 5 até 6	2010	2.634	2.538	96	237	96	141
	2011	4.028	3.865	163	236	111	125
	2012	7.836	7.544	293	212	87	124
Acima de 6 até 7	2010	4.618	4.476	142	85	40	46
	2011	5.719	5.458	261	137	64	73
	2012	6.039	5.793	246	63	13	51
Acima de 7 até 8	2010	1.066	1.024	42	23	7	15
	2011	969	933	37	-	-	-
	2012	855	829	27	9	9	-
Acima de 8 até 9	2010	445	394	51	9	-	9
	2011	448	421	27	10	10	-
	2012	340	319	21	-	-	-
Acima de 9 até 10	2010	19	19	-	-	-	-
	2011	15	10	5	5	-	5
	2012	-	-	-	-	-	-
Acima de 10 até 20	2010	-	-	-	-	-	-
	2011	-	-	-	-	-	-
	2012	-	-	-	12	12	-
Acima de 20 até 50	2010	-	-	-	-	-	-
	2011	-	-	-	-	-	-
	2012	-	-	-	-	-	-
Acima de 50	2010	-	-	-	-	-	-
	2011	-	-	-	-	-	-
	2012	-	-	-	-	-	-

**Capítulo 1 - Aposentadorias**
**1.5 - Quantidade e valor de aposentadorias urbanas por idade, por sexo do segurado, segundo as faixas de valor - 2010/2012**

FAIXAS DE VALOR (EM PISOS PREVIDENCIÁRIOS)	Anos	APOSENTADORIAS URBANAS POR IDADE CONCEDIDAS					
		Quantidade			Valor (R\$ Mil)		
		Total	Sexo		Total	Sexo	
			Masculino	Feminino		Masculino	Feminino
<b>TOTAL</b>	2010	217.943	86.296	131.647	159.024	66.782	92.242
	2011	237.664	91.810	145.854	186.596	77.340	109.256
	2012	269.515	102.423	167.092	231.858	94.822	137.036
Iguar a 1	2010	139.119	52.007	87.112	70.818	26.465	44.352
	2011	151.106	53.907	97.199	82.188	29.306	52.882
	2012	178.633	61.999	116.634	110.992	38.495	72.497
Acima de 1 até 2	2010	47.375	19.181	28.194	33.648	13.888	19.760
	2011	51.782	21.152	30.630	39.298	16.416	22.882
	2012	56.381	23.580	32.801	48.574	20.723	27.851
Acima de 2 até 3	2010	15.262	7.335	7.927	18.851	9.053	9.798
	2011	16.705	8.042	8.663	22.053	10.612	11.441
	2012	16.758	8.196	8.562	25.267	12.365	12.902
Acima de 3 até 4	2010	7.492	3.490	4.002	13.214	6.162	7.051
	2011	7.936	3.746	4.190	14.897	7.021	7.876
	2012	8.266	3.889	4.377	17.760	8.353	9.407
Acima de 4 até 5	2010	4.464	2.150	2.314	10.116	4.879	5.236
	2011	5.110	2.374	2.736	12.401	5.776	6.625
	2012	5.355	2.548	2.807	14.876	7.090	7.785
Acima de 5 até 6	2010	2.970	1.363	1.607	8.249	3.788	4.461
	2011	3.468	1.649	1.819	10.298	4.884	5.414
	2012	3.219	1.589	1.630	10.847	5.350	5.496
Acima de 6 até 7	2010	1.247	758	489	4.074	2.499	1.575
	2011	1.544	930	614	5.406	3.284	2.121
	2012	900	619	281	3.529	2.431	1.097
Acima de 7 até 8	2010	11	9	2	41	34	7
	2011	11	10	1	45	41	4
	2012	3	3	-	14	14	-
Acima de 8 até 9	2010	3	3	-	12	12	-
	2011	1	-	1	5	-	5
	2012	-	-	-	-	-	-
Acima de 9 até 10	2010	-	-	-	-	-	-
	2011	1	-	1	5	-	5
	2012	-	-	-	-	-	-
Acima de 10 até 20	2010	-	-	-	-	-	-
	2011	-	-	-	-	-	-
	2012	-	-	-	-	-	-
Acima de 20 até 50	2010	-	-	-	-	-	-
	2011	-	-	-	-	-	-
	2012	-	-	-	-	-	-
Acima de 50	2010	-	-	-	-	-	-
	2011	-	-	-	-	-	-
	2012	-	-	-	-	-	-

FONTE: DATAPREV, SUB, SINTESE.

NOTA: As diferenças porventura existentes entre soma de parcelas e totais são provenientes de arredondamento.

## Capítulo 1 - Aposentadorias

## 1.6 - Quantidade e valor de aposentadorias urbanas por invalidez, por sexo do segurado, segundo as faixas de valor - 2010/2012

FAIXAS DE VALOR (EM PISOS PREVIDENCIÁRIOS)	Anos	APOSENTADORIAS URBANAS POR INVALIDEZ CONCEDIDAS					
		Quantidade			Valor (R\$ Mil)		
		Total	Sexo		Total	Sexo	
			Masculino	Feminino		Masculino	Feminino
TOTAL	2010	160.624	97.332	63.292	151.664	105.191	46.473
	2011	159.377	95.954	63.423	159.699	109.891	49.808
	2012	158.932	95.091	63.841	172.609	117.918	54.691
Iguar a 1	2010	57.963	23.002	34.961	29.484	11.704	17.780
	2011	53.544	20.973	32.571	29.129	11.411	17.718
	2012	59.360	23.082	36.278	36.895	14.346	22.549
Acima de 1 até 2	2010	55.996	36.297	19.699	40.650	27.008	13.642
	2011	60.136	37.972	22.164	45.939	29.908	16.031
	2012	58.660	38.478	20.182	51.477	34.681	16.796
Acima de 2 até 3	2010	22.572	18.168	4.404	27.997	22.596	5.401
	2011	22.372	17.893	4.479	29.605	23.733	5.872
	2012	21.120	17.275	3.845	31.980	26.217	5.763
Acima de 3 até 4	2010	11.061	9.325	1.736	19.421	16.379	3.042
	2011	10.983	9.185	1.798	20.592	17.225	3.367
	2012	9.755	8.184	1.571	20.885	17.511	3.374
Acima de 4 até 5	2010	6.236	5.131	1.105	14.150	11.635	2.514
	2011	6.003	4.907	1.096	14.580	11.913	2.666
	2012	5.286	4.313	973	14.697	11.985	2.712
Acima de 5 até 6	2010	5.032	4.011	1.021	14.102	11.230	2.873
	2011	4.603	3.702	901	13.755	11.059	2.696
	2012	3.860	3.074	786	13.070	10.407	2.663
Acima de 6 até 7	2010	1.536	1.220	316	4.961	3.938	1.023
	2011	1.566	1.193	373	5.390	4.103	1.286
	2012	771	593	178	3.029	2.329	700
Acima de 7 até 8	2010	186	144	42	708	547	161
	2011	135	98	37	550	398	152
	2012	86	64	22	398	296	102
Acima de 8 até 9	2010	31	27	4	133	116	17
	2011	35	31	4	159	141	18
	2012	32	26	6	165	134	31
Acima de 9 até 10	2010	10	6	4	48	29	19
	2011	-	-	-	-	-	-
	2012	2	2	-	12	12	-
Acima de 10 até 20	2010	1	1	-	10	10	-
	2011	-	-	-	-	-	-
	2012	-	-	-	-	-	-
Acima de 20 até 50	2010	-	-	-	-	-	-
	2011	-	-	-	-	-	-
	2012	-	-	-	-	-	-
Acima de 50	2010	-	-	-	-	-	-
	2011	-	-	-	-	-	-
	2012	-	-	-	-	-	-

FONTE: DATAPREV, SUB, SINTESE.

NOTA: As diferenças porventura existentes entre soma de parcelas e totais são provenientes de arredondamento.

**Capítulo 1 - Aposentadorias**
**1.7 - Quantidade de aposentadorias urbanas por tempo de contribuição concedidas, por espécies e sexo do segurado, segundo os grupos de idade na DIB - 2010/2012**

(continua)

GRUPOS DE IDADE NA DIB	Anos	QUANTIDADE DE APOSENTADORIAS URBANAS POR TEMPO DE CONTRIBUIÇÃO CONCEDIDAS					
		Total	Sexo		Espécies		
			Masculino	Feminino	42 (1)		
					Total	Sexo	
					Masculino	Feminino	
TOTAL	2010	275.407	182.001	93.406	263.022	176.359	86.663
	2011	296.369	196.386	99.983	281.705	189.466	92.239
	2012	296.863	197.303	99.560	280.029	188.451	91.578
Até 34 anos	2010	-	-	-	-	-	-
	2011	2	2	-	1	1	-
	2012	1	-	1	1	-	1
35 a 39 anos	2010	309	247	62	223	165	58
	2011	294	243	51	204	160	44
	2012	230	191	39	126	96	30
40 a 44 anos	2010	6.712	3.816	2.896	5.130	2.796	2.334
	2011	6.657	3.746	2.911	4.767	2.513	2.254
	2012	6.488	3.529	2.959	4.276	2.066	2.210
45 a 49 anos	2010	48.099	20.709	27.390	43.060	18.308	24.752
	2011	48.707	21.214	27.493	42.624	18.185	24.439
	2012	47.379	20.947	26.432	40.269	16.990	23.279
50 a 54 anos	2010	108.491	68.882	39.609	104.794	67.399	37.395
	2011	115.801	72.499	43.302	111.434	70.687	40.747
	2012	115.097	72.058	43.039	110.171	69.699	40.472
55 a 59 anos	2010	83.561	61.735	21.826	81.995	61.240	20.755
	2011	92.851	68.528	24.323	91.156	67.954	23.202
	2012	94.518	69.405	25.113	92.580	68.634	23.946
60 a 64 anos	2010	26.637	25.373	1.264	26.355	25.231	1.124
	2011	30.068	28.566	1.502	29.706	28.395	1.311
	2012	31.237	29.645	1.592	30.850	29.454	1.396
65 a 69 anos	2010	1.268	1.057	211	1.230	1.046	184
	2011	1.519	1.296	223	1.459	1.283	176
	2012	1.539	1.311	228	1.488	1.299	189
70 a 74 anos	2010	188	137	51	178	132	46
	2011	263	209	54	254	208	46
	2012	182	145	37	177	144	33
75 a 79 anos	2010	45	34	11	41	33	8
	2011	72	61	11	69	59	10
	2012	68	50	18	67	50	17
80 a 84 anos	2010	10	6	4	10	6	4
	2011	19	15	4	19	15	4
	2012	17	14	3	17	14	3
85 a 89 anos	2010	4	1	3	4	1	3
	2011	10	4	6	10	4	6
	2012	6	5	1	6	5	1
90 anos e mais	2010	2	2	-	2	2	-
	2011	2	2	-	2	2	-
	2012	1	-	1	1	-	1
Ignorada	2010	81	2	79	-	-	-
	2011	104	1	103	-	-	-
	2012	100	3	97	-	-	-

FONTE: DATAPREV, SUB, SINTESE.

(1) As concessões nas faixas etárias inferiores a 40 anos são possíveis nos casos de segurados com conversão de tempo de trabalho exercido em atividades insalubres.

## Capítulo 1 - Aposentadorias

## 1.7 - Quantidade de aposentadorias urbanas por tempo de contribuição concedidas, por espécies e sexo do segurado, segundo os grupos de idade na DIB - 2010/2012

(conclusão)

GRUPOS DE IDADE NA DIB	Anos	QUANTIDADE DE APOSENTADORIAS URBANAS POR TEMPO DE CONTRIBUIÇÃO CONCEDIDAS					
		Espécies					
		Total	46		Total	Outras	
			Sexo			Sexo	
	Masculino	Feminino		Masculino	Feminino		
TOTAL	2010	5.678	5.248	430	6.707	394	6.313
	2011	7.117	6.557	560	7.547	363	7.184
	2012	9.362	8.549	813	7.472	303	7.169
Até 34 anos	2010	-	-	-	-	-	-
	2011	1	1	-	-	-	-
	2012	-	-	-	-	-	-
35 a 39 anos	2010	86	82	4	-	-	-
	2011	90	83	7	-	-	-
	2012	104	95	9	-	-	-
40 a 44 anos	2010	1.106	1.020	86	476	-	476
	2011	1.328	1.233	95	562	-	562
	2012	1.597	1.463	134	615	-	615
45 a 49 anos	2010	2.574	2.392	182	2.465	9	2.456
	2011	3.274	3.018	256	2.809	11	2.798
	2012	4.282	3.950	332	2.828	7	2.821
50 a 54 anos	2010	1.448	1.337	111	2.249	146	2.103
	2011	1.826	1.681	145	2.541	131	2.410
	2012	2.506	2.271	235	2.420	88	2.332
55 a 59 anos	2010	377	335	42	1.189	160	1.029
	2011	476	424	52	1.219	150	1.069
	2012	715	623	92	1.223	148	1.075
60 a 64 anos	2010	78	76	2	204	66	138
	2011	110	106	4	252	65	187
	2012	148	138	10	239	53	186
65 a 69 anos	2010	6	5	1	32	6	26
	2011	9	8	1	51	5	46
	2012	9	8	1	42	4	38
70 a 74 anos	2010	2	1	1	8	4	4
	2011	1	1	-	8	-	8
	2012	1	1	-	4	-	4
75 a 79 anos	2010	1	-	1	3	1	2
	2011	2	2	-	1	-	1
	2012	-	-	-	1	-	1
80 a 84 anos	2010	-	-	-	-	-	-
	2011	-	-	-	-	-	-
	2012	-	-	-	-	-	-
85 a 89 anos	2010	-	-	-	-	-	-
	2011	-	-	-	-	-	-
	2012	-	-	-	-	-	-
90 anos e mais	2010	-	-	-	-	-	-
	2011	-	-	-	-	-	-
	2012	-	-	-	-	-	-
Ignorada	2010	-	-	-	81	2	79
	2011	-	-	-	104	1	103
	2012	-	-	-	100	3	97

**Capítulo 1 - Aposentadorias**
**1.8 - Valor de aposentadorias urbanas por tempo de contribuição concedidas, por espécies e sexo do segurado, segundo os grupos de idade na DIB - 2010/2012**

(continua)

GRUPOS DE IDADE NA DIB	Anos	VALOR DE APOSENTADORIAS URBANAS POR TEMPO DE CONTRIBUIÇÃO CONCEDIDAS (R\$ Mil)					
		Total	Sexo		Espécies		
			Masculino	Feminino	42 (1)		
					Total	Sexo	
			Masculino	Feminino		Masculino	Feminino
TOTAL	2010	353.512	258.239	95.273	332.932	244.807	88.126
	2011	411.651	300.392	111.258	385.120	283.076	102.045
	2012	444.777	325.657	119.119	409.661	301.264	108.397
Até 34 anos	2010	-	-	-	-	-	-
	2011	3	3	-	1	1	-
	2012	1	-	1	1	-	1
35 a 39 anos	2010	667	579	88	473	391	83
	2011	716	627	90	501	429	72
	2012	585	526	59	335	289	46
40 a 44 anos	2010	9.777	7.402	2.375	6.574	4.790	1.784
	2011	10.223	7.665	2.558	6.167	4.371	1.796
	2012	10.864	8.115	2.749	5.682	3.886	1.796
45 a 49 anos	2010	58.077	31.659	26.418	49.330	25.576	23.754
	2011	62.466	33.916	28.550	50.953	25.962	24.991
	2012	66.960	37.246	29.714	51.303	25.757	25.546
50 a 54 anos	2010	136.933	95.757	41.175	131.277	92.442	38.836
	2011	157.301	107.960	49.341	149.950	103.636	46.314
	2012	167.659	115.335	52.324	157.995	109.076	48.919
55 a 59 anos	2010	108.028	85.133	22.895	105.815	84.190	21.626
	2011	130.170	102.475	27.695	127.568	101.296	26.272
	2012	142.098	111.242	30.857	138.641	109.486	29.154
60 a 64 anos	2010	37.051	35.308	1.744	36.631	35.046	1.586
	2011	46.415	44.073	2.342	45.828	43.746	2.082
	2012	52.130	49.469	2.660	51.444	49.087	2.357
65 a 69 anos	2010	2.327	1.964	363	2.272	1.949	322
	2011	3.304	2.875	429	3.207	2.847	360
	2012	3.592	3.092	500	3.485	3.057	428
70 a 74 anos	2010	441	330	110	425	322	103
	2011	675	564	112	663	560	103
	2012	499	406	93	491	402	89
75 a 79 anos	2010	102	80	21	94	77	17
	2011	198	169	29	191	163	28
	2012	209	157	52	205	157	48
80 a 84 anos	2010	26	15	10	26	15	10
	2011	63	50	12	63	50	12
	2012	54	46	8	54	46	8
85 a 89 anos	2010	7	4	4	7	4	4
	2011	22	8	14	22	8	14
	2012	21	20	1	21	20	1
90 anos e mais	2010	7	7	-	7	7	-
	2011	7	7	-	7	7	-
	2012	4	-	4	4	-	4
Ignorada	2010	70	1	69	-	-	-
	2011	88	2	87	-	-	-
	2012	99	3	96	-	-	-

FONTE: DATAPREV, SUB,SINTESE.

NOTA: As diferenças porventura existentes entre soma de parcelas e totais são provenientes de arredondamento.

(1) As concessões nas faixas etárias inferiores a 40 anos são possíveis nos casos de segurados com conversão de tempo de trabalho exercido em atividades insalubres.



## Capítulo 1 - Aposentadorias

## 1.8 - Valor de aposentadorias urbanas por tempo de contribuição concedidas, por espécies e sexo do segurado, segundo os grupos de idade na DIB - 2010/2012

(conclusão)

GRUPOS DE IDADE NA DIB	Anos	VALOR DE APOSENTADORIAS URBANAS POR TEMPO DE CONTRIBUIÇÃO CONCEDIDAS (R\$ Mil)					
		Espécies					
		Total	46		Total	Outras	
			Sexo			Sexo	
		Masculino	Feminino		Masculino	Feminino	
TOTAL	2010	13.525	12.735	789	7.055	697	6.358
	2011	17.709	16.617	1.092	8.821	699	8.122
	2012	25.430	23.776	1.654	9.685	617	9.068
Até 34 anos	2010	-	-	-	-	-	-
	2011	2	2	-	-	-	-
	2012	-	-	-	-	-	-
35 a 39 anos	2010	194	188	5	-	-	-
	2011	216	198	18	-	-	-
	2012	251	237	14	-	-	-
40 a 44 anos	2010	2.749	2.612	137	453	-	453
	2011	3.459	3.294	165	597	-	597
	2012	4.469	4.229	240	713	-	713
45 a 49 anos	2010	6.405	6.071	335	2.341	12	2.329
	2011	8.446	7.940	506	3.067	14	3.053
	2012	12.196	11.481	715	3.461	8	3.453
50 a 54 anos	2010	3.312	3.086	226	2.344	230	2.114
	2011	4.389	4.089	300	2.962	234	2.728
	2012	6.583	6.099	485	3.081	160	2.921
55 a 59 anos	2010	721	639	82	1.492	305	1.188
	2011	980	885	95	1.622	294	1.328
	2012	1.628	1.447	180	1.830	308	1.522
60 a 64 anos	2010	133	130	3	287	132	155
	2011	195	187	7	392	140	253
	2012	279	262	18	406	120	286
65 a 69 anos	2010	9	8	1	46	6	40
	2011	13	12	1	83	16	67
	2012	21	17	4	86	18	68
70 a 74 anos	2010	2	1	1	13	7	6
	2011	4	4	-	9	-	9
	2012	4	4	-	4	-	4
75 a 79 anos	2010	1	-	1	7	4	3
	2011	6	6	-	1	-	1
	2012	-	-	-	4	-	4
80 a 84 anos	2010	-	-	-	-	-	-
	2011	-	-	-	-	-	-
	2012	-	-	-	-	-	-
85 a 89 anos	2010	-	-	-	-	-	-
	2011	-	-	-	-	-	-
	2012	-	-	-	-	-	-
90 anos e mais	2010	-	-	-	-	-	-
	2011	-	-	-	-	-	-
	2012	-	-	-	-	-	-
Ignorada	2010	-	-	-	70	1	69
	2011	-	-	-	88	2	87
	2012	-	-	-	99	3	96

**Capítulo 1 - Aposentadorias**
**1.9 - Quantidade e valor de aposentadorias urbanas por idade concedidas, por sexo do segurado, segundo os grupos de idade na DIB - 2010/2012**

GRUPOS DE IDADE NA DIB	Anos	APOSENTADORIAS URBANAS POR IDADE CONCEDIDAS					
		Quantidade			Valor (R\$ Mil)		
		Total	Sexo		Total	Sexo	
			Masculino	Feminino		Masculino	Feminino
<b>TOTAL</b>	2010	217.943	86.296	131.647	159.024	66.782	92.242
	2011	237.664	91.810	145.854	186.596	77.340	109.256
	2012	269.515	102.423	167.092	231.858	94.822	137.036
Até 64 anos	2010	112.620	–	112.620	80.093	–	80.093
	2011	122.259	–	122.259	93.393	–	93.393
	2012	141.606	–	141.606	117.877	–	117.877
65 a 69 anos	2010	92.538	80.800	11.738	70.424	62.568	7.857
	2011	101.848	86.319	15.529	83.351	72.623	10.728
	2012	114.392	96.963	17.429	102.957	89.632	13.325
70 a 74 anos	2010	7.701	3.244	4.457	5.369	2.670	2.699
	2011	8.568	3.388	5.180	6.470	3.078	3.392
	2012	8.508	3.402	5.106	7.172	3.376	3.797
75 a 79 anos	2010	2.994	1.304	1.690	1.874	907	968
	2011	3.033	1.275	1.758	2.107	1.028	1.080
	2012	3.095	1.241	1.854	2.429	1.131	1.298
80 a 84 anos	2010	1.039	421	618	659	322	337
	2011	1.142	433	709	746	323	423
	2012	1.047	396	651	799	350	449
85 a 89 anos	2010	236	81	155	152	56	96
	2011	268	84	184	174	70	104
	2012	283	92	191	205	83	122
90 anos e mais	2010	43	11	32	22	6	17
	2011	68	22	46	48	19	29
	2012	49	10	39	34	10	25
Ignorada	2010	772	435	337	430	254	176
	2011	478	289	189	307	199	107
	2012	535	319	216	383	241	143

FONTE: DATAPREV, SUB, SINTESE.

NOTA: As diferenças porventura existentes entre soma de parcelas e totais são provenientes de arredondamento.

## Capítulo 1 - Aposentadorias

## 1.10 - Quantidade e valor de aposentadorias urbanas por invalidez concedidas, por sexo do segurado, segundo os grupos de idade na DIB - 2010/2012

GRUPOS DE IDADE NA DIB	Anos	APOSENTADORIAS URBANAS POR INVALIDEZ CONCEDIDAS					
		Quantidade			Valor (R\$ Mil)		
		Total	Sexo		Total	Sexo	
			Masculino	Feminino		Masculino	Feminino
TOTAL	2010	160.624	97.332	63.292	151.664	105.191	46.473
	2011	159.377	95.954	63.423	159.699	109.891	49.808
	2012	158.932	95.091	63.841	172.609	117.918	54.691
Até 19 anos	2010	77	55	22	51	38	13
	2011	60	47	13	40	33	7
	2012	80	68	12	58	47	10
20 a 24 anos	2010	895	669	226	599	453	146
	2011	938	720	218	640	493	147
	2012	943	733	210	762	606	155
25 a 29 anos	2010	2.949	2.110	839	2.057	1.501	556
	2011	2.894	1.994	900	2.169	1.504	666
	2012	2.882	2.040	842	2.404	1.742	663
30 a 34 anos	2010	5.621	3.693	1.928	4.483	3.042	1.441
	2011	5.652	3.605	2.047	4.719	3.116	1.603
	2012	5.485	3.489	1.996	4.988	3.282	1.707
35 a 39 anos	2010	9.393	5.857	3.536	8.696	5.836	2.860
	2011	9.087	5.645	3.442	8.842	5.853	2.989
	2012	8.447	5.257	3.190	8.916	5.923	2.994
40 a 44 anos	2010	15.624	9.605	6.019	15.827	10.894	4.934
	2011	15.331	9.375	5.956	16.521	11.278	5.243
	2012	14.062	8.689	5.373	16.196	11.086	5.110
45 a 49 anos	2010	23.926	14.593	9.333	25.245	17.543	7.702
	2011	23.132	14.022	9.110	25.775	17.849	7.926
	2012	22.973	13.673	9.300	27.556	18.703	8.853
50 a 54 anos	2010	33.698	20.541	13.157	34.647	24.568	10.079
	2011	32.689	19.679	13.010	35.475	24.888	10.587
	2012	32.592	19.577	13.015	38.154	26.536	11.619
55 a 59 anos	2010	34.685	20.946	13.739	32.250	22.611	9.639
	2011	35.040	21.079	13.961	34.828	24.211	10.616
	2012	35.560	21.076	14.484	38.437	26.434	12.002
60 a 64 anos	2010	24.696	15.761	8.935	20.788	15.111	5.677
	2011	25.380	16.138	9.242	23.065	16.721	6.344
	2012	26.496	16.747	9.749	26.495	19.136	7.359
65 a 69 anos	2010	6.646	2.882	3.764	5.217	2.892	2.324
	2011	6.798	3.044	3.754	5.757	3.244	2.513
	2012	7.050	3.147	3.903	6.567	3.680	2.887
70 a 74 anos	2010	1.768	487	1.281	1.322	529	792
	2011	1.749	469	1.280	1.363	534	829
	2012	1.735	449	1.286	1.526	547	979
75 a 79 anos	2010	470	102	368	356	134	222
	2011	456	105	351	369	121	247
	2012	479	114	365	432	163	269
80 a 84 anos	2010	143	26	117	104	33	71
	2011	134	26	108	109	37	72
	2012	117	22	95	92	23	70
85 a 89 anos	2010	25	4	21	14	3	11
	2011	29	4	25	19	5	14
	2012	29	9	20	23	10	13
90 anos e mais	2010	6	1	5	6	1	4
	2011	7	2	5	5	2	3
	2012	1	-	1	1	-	1
Ignorada	2010	2	-	2	2	-	2
	2011	1	-	1	1	-	1
	2012	1	1	-	1	1	-

FONTES: DATAPREV, SUB, SINTESE.

NOTAS: 1. Não estão incluídas as informações referentes às espécies acidentárias (ver Capítulo 5).

2. As diferenças porventura existentes entre soma de parcelas e totais são provenientes de arredondamento.

**Capítulo 1 - Aposentadorias**
**1.11 - Quantidade mensal de aposentadorias urbanas concedidas, por grupos de espécies - 2010/2012**

MESES	Anos	QUANTIDADE DE APOSENTADORIAS URBANAS CONCEDIDAS						
		Total	Grupos de Espécies				Idade	Invalidez
			Tempo de Contribuição					
			Total	42	46	Outras		
<b>TOTAL</b>	2010	653.974	275.407	263.022	5.678	6.707	217.943	160.624
	2011	693.410	296.369	281.705	7.117	7.547	237.664	159.377
	2012	725.310	296.863	280.029	9.362	7.472	269.515	158.932
Janeiro	2010	48.864	18.159	17.538	313	308	16.975	13.730
	2011	50.500	21.361	20.440	420	501	17.086	12.053
	2012	54.988	22.140	21.165	487	488	20.106	12.742
Fevereiro	2010	45.763	18.551	17.855	333	363	15.171	12.041
	2011	55.051	24.014	22.895	416	703	17.530	13.507
	2012	51.252	21.201	20.090	562	549	18.077	11.974
Março	2010	65.568	27.535	26.296	588	651	21.019	17.014
	2011	56.552	25.389	24.022	554	813	18.371	12.792
	2012	66.967	28.097	26.573	698	826	23.732	15.138
Abril	2010	53.420	22.215	21.194	424	597	16.937	14.268
	2011	53.602	23.847	22.541	505	801	17.281	12.474
	2012	57.507	24.729	23.324	674	731	20.770	12.008
Maio	2010	55.133	22.614	21.460	440	714	18.466	14.053
	2011	62.776	26.944	25.487	682	775	20.975	14.857
	2012	64.135	26.034	24.441	831	762	23.505	14.596
Junho	2010	52.707	21.952	20.877	477	598	17.870	12.885
	2011	60.366	25.014	23.690	685	639	20.678	14.674
	2012	58.608	23.856	22.489	764	603	21.405	13.347
Julho	2010	50.326	21.831	20.729	505	597	17.783	10.712
	2011	56.692	23.982	22.788	566	628	19.916	12.794
	2012	62.003	24.693	23.260	797	636	23.289	14.021
Agosto	2010	59.398	25.782	24.572	499	711	20.207	13.409
	2011	68.303	28.918	27.438	757	723	23.503	15.882
	2012	72.701	29.366	27.610	982	774	27.168	16.167
Setembro	2010	55.990	24.018	22.935	519	564	18.709	13.263
	2011	63.102	26.537	25.268	666	603	22.643	13.922
	2012	61.511	25.344	23.907	826	611	23.331	12.836
Outubro	2010	56.837	24.812	23.655	565	592	18.516	13.509
	2011	59.247	24.957	23.805	655	497	20.886	13.404
	2012	66.818	27.371	25.799	1.013	559	25.353	14.094
Novembro	2010	54.499	23.786	22.726	569	491	17.954	12.759
	2011	53.488	22.477	21.469	640	368	19.754	11.257
	2012	58.689	23.633	22.172	945	516	23.010	12.046
Dezembro	2010	55.469	24.152	23.185	446	521	18.336	12.981
	2011	53.731	22.929	21.862	571	496	19.041	11.761
	2012	50.131	20.399	19.199	783	417	19.769	9.963

FONTE: DATAPREV, SUB, SINTESE.

NOTA: Não estão incluídas as informações referentes às espécies acidentárias (ver Capítulo 5).

## Capítulo 1 - Aposentadorias

## 1.12 - Valor mensal de aposentadorias urbanas concedidas, por grupos de espécies - 2010/2012

MESES	Anos	VALOR DE APOSENTADORIAS URBANAS CONCEDIDAS (R\$ Mil)						
		Total	Grupos de Espécies				Idade	Invalidez
			Tempo de Contribuição					
			Total	42	46	Outras		
<b>TOTAL</b>	2010	664.200	353.512	332.932	13.525	7.055	159.024	151.664
	2011	757.946	411.651	385.120	17.709	8.821	186.596	159.699
	2012	849.243	444.777	409.661	25.430	9.685	231.858	172.609
Janeiro	2010	47.770	22.813	21.676	793	343	12.110	12.847
	2011	54.830	29.423	27.777	1.097	549	13.310	12.097
	2012	65.938	34.240	32.290	1.311	639	17.482	14.215
Fevereiro	2010	45.839	23.256	22.017	839	400	11.092	11.491
	2011	60.164	32.699	30.874	1.043	782	13.987	13.478
	2012	60.982	32.253	30.000	1.559	693	15.548	13.181
Março	2010	65.854	34.567	32.444	1.440	682	15.257	16.030
	2011	61.804	34.249	31.994	1.344	911	14.623	12.932
	2012	79.115	41.975	38.961	1.930	1.084	20.460	16.680
Abril	2010	53.911	27.917	26.306	1.031	580	12.297	13.697
	2011	58.784	32.433	30.312	1.207	914	13.804	12.547
	2012	67.653	36.785	34.073	1.799	914	17.920	12.948
Maio	2010	54.894	28.297	26.539	1.019	739	13.386	13.210
	2011	68.440	37.021	34.397	1.747	877	16.480	14.939
	2012	74.928	38.845	35.619	2.227	1.000	20.057	16.026
Junho	2010	53.137	27.754	26.022	1.128	604	13.157	12.226
	2011	65.719	34.920	32.454	1.713	752	15.976	14.823
	2012	68.817	35.794	32.891	2.127	776	18.327	14.695
Julho	2010	51.279	28.267	26.520	1.170	577	13.015	9.998
	2011	61.719	33.351	31.171	1.406	774	15.607	12.761
	2012	71.698	36.542	33.622	2.098	822	20.005	15.152
Agosto	2010	60.698	33.258	31.386	1.135	737	14.977	12.463
	2011	74.318	40.043	37.349	1.852	842	18.452	15.823
	2012	84.055	43.434	39.688	2.760	986	23.361	17.260
Setembro	2010	57.521	31.257	29.394	1.255	609	13.637	12.627
	2011	69.112	37.294	34.853	1.703	738	17.751	14.066
	2012	71.640	37.704	34.669	2.210	825	20.119	13.818
Outubro	2010	58.903	32.511	30.548	1.315	648	13.610	12.781
	2011	64.970	35.418	33.177	1.622	619	16.318	13.234
	2012	78.133	41.117	37.674	2.706	736	21.916	15.100
Novembro	2010	56.373	31.372	29.479	1.348	545	12.976	12.025
	2011	58.921	32.262	30.229	1.589	444	15.379	11.280
	2012	67.879	35.357	32.123	2.570	664	19.683	12.839
Dezembro	2010	58.020	32.243	30.600	1.052	592	13.508	12.269
	2011	59.164	32.537	30.532	1.387	618	14.908	11.719
	2012	58.407	30.732	28.052	2.134	546	16.982	10.694

FONTE: DATAPREV, SUB, SINTESE.

NOTAS: 1. Não estão incluídas as informações referentes às espécies acidentárias (ver Capítulo 5).

2. As diferenças porventura existentes entre soma de parcelas e totais são provenientes de arredondamento.

### Capítulo 1 - Aposentadorias

1.13 - Quantidade de aposentadorias urbanas por tempo de contribuição concedidas, por espécies e sexo, segundo os anos de serviço do segurado - 2010/2012

ANOS DE SERVIÇO DO SEGURADO	Anos	QUANTIDADE DE APOSENTADORIAS URBANAS POR TEMPO DE CONTRIBUIÇÃO CONCEDIDAS					
		Total	Sexo		Espécies		
			Masculino	Feminino	42		
					Total	Sexo	
Masculino	Feminino						
<b>TOTAL</b>	2010	275.407	182.001	93.406	263.022	176.359	86.663
	2011	296.369	196.386	99.983	281.705	189.466	92.239
	2012	296.863	197.303	99.560	280.029	188.451	91.578
Até 15 anos	2010	142	141	1	-	-	-
	2011	169	169	-	-	-	-
	2012	177	172	5	-	-	-
16 anos	2010	33	31	2	-	-	-
	2011	31	31	-	-	-	-
	2012	48	48	-	-	-	-
17 anos	2010	25	22	3	-	-	-
	2011	24	24	-	-	-	-
	2012	40	39	1	-	-	-
18 anos	2010	32	29	3	-	-	-
	2011	31	31	-	-	-	-
	2012	46	43	3	-	-	-
19 anos	2010	27	26	1	-	-	-
	2011	32	31	1	-	-	-
	2012	38	35	3	-	-	-
20 anos	2010	48	43	5	-	-	-
	2011	59	54	5	-	-	-
	2012	58	54	4	-	-	-
21 anos	2010	30	24	6	-	-	-
	2011	34	30	4	-	-	-
	2012	36	29	7	-	-	-
22 anos	2010	17	14	3	-	-	-
	2011	32	27	5	-	-	-
	2012	33	28	5	-	-	-
23 anos	2010	16	15	1	-	-	-
	2011	20	19	1	-	-	-
	2012	25	22	3	-	-	-
24 anos	2010	51	39	12	-	-	-
	2011	283	258	25	-	-	-
	2012	92	73	19	-	-	-
25 anos	2010	6.003	2.266	3.737	394	-	394
	2011	7.110	2.720	4.390	362	-	362
	2012	8.759	3.957	4.802	222	-	222
26 anos	2010	3.310	921	2.389	1.301	-	1.301
	2011	3.436	1.078	2.358	1.326	-	1.326
	2012	3.201	1.341	1.860	766	-	766
27 anos	2010	6.745	633	6.112	5.199	-	5.199
	2011	6.012	756	5.256	4.545	-	4.545
	2012	4.326	891	3.435	2.751	-	2.751

## Capítulo 1 - Aposentadorias

## 1.13 - Quantidade de aposentadorias urbanas por tempo de contribuição concedidas, por espécies e sexo, segundo os anos de serviço do segurado - 2010/2012

(continua)

ANOS DE SERVIÇO DO SEGURADO	Anos	QUANTIDADE DE APOSENTADORIAS URBANAS POR TEMPO DE CONTRIBUIÇÃO CONCEDIDAS					
		Espécies					
		Total	46		Total	Outras	
			Sexo			Sexo	
	Masculino	Feminino		Masculino	Feminino		
<b>TOTAL</b>	2010	5.678	5.248	430	6.707	394	6.313
	2011	7.117	6.557	560	7.547	363	7.184
	2012	9.362	8.549	813	7.472	303	7.169
Até 15 anos	2010	142	141	1	-	-	-
	2011	169	169	-	-	-	-
	2012	177	172	5	-	-	-
16 anos	2010	33	31	2	-	-	-
	2011	31	31	-	-	-	-
	2012	48	48	-	-	-	-
17 anos	2010	25	22	3	-	-	-
	2011	24	24	-	-	-	-
	2012	40	39	1	-	-	-
18 anos	2010	32	29	3	-	-	-
	2011	31	31	-	-	-	-
	2012	46	43	3	-	-	-
19 anos	2010	27	26	1	-	-	-
	2011	32	31	1	-	-	-
	2012	38	35	3	-	-	-
20 anos	2010	48	43	5	-	-	-
	2011	59	54	5	-	-	-
	2012	58	54	4	-	-	-
21 anos	2010	30	24	6	-	-	-
	2011	34	30	4	-	-	-
	2012	36	29	7	-	-	-
22 anos	2010	17	14	3	-	-	-
	2011	32	27	5	-	-	-
	2012	33	28	5	-	-	-
23 anos	2010	16	15	1	-	-	-
	2011	20	19	1	-	-	-
	2012	25	22	3	-	-	-
24 anos	2010	51	39	12	-	-	-
	2011	283	258	25	-	-	-
	2012	92	73	19	-	-	-
25 anos	2010	2.464	2.266	198	3.145	-	3.145
	2011	3.012	2.720	292	3.736	-	3.736
	2012	4.384	3.957	427	4.153	-	4.153
26 anos	2010	1.000	921	79	1.009	-	1.009
	2011	1.180	1.078	102	930	-	930
	2012	1.495	1.341	154	940	-	940
27 anos	2010	677	633	44	869	-	869
	2011	811	756	55	656	-	656
	2012	967	891	76	608	-	608

### Capítulo 1 - Aposentadorias

1.13 - Quantidade de aposentadorias urbanas por tempo de contribuição concedidas, por espécies e sexo, segundo os anos de serviço do segurado - 2010/2012

ANOS DE SERVIÇO DO SEGURADO	Anos	QUANTIDADE DE APOSENTADORIAS URBANAS POR TEMPO DE CONTRIBUIÇÃO CONCEDIDAS					
		Total	Sexo		Espécies		
			Masculino	Feminino	Total	42	
						Masculino	Feminino
28 anos	2010	14.530	373	14.157	13.648	-	13.648
	2011	14.133	439	13.694	13.068	-	13.068
	2012	12.763	603	12.160	11.699	-	11.699
29 anos	2010	6.199	247	5.952	5.643	-	5.643
	2011	9.661	323	9.338	8.983	-	8.983
	2012	8.707	390	8.317	7.972	-	7.972
30 anos	2010	42.853	2.128	40.725	42.228	1.728	40.500
	2011	42.734	1.847	40.887	42.049	1.460	40.589
	2012	46.073	1.492	44.581	45.299	1.014	44.285
31 anos	2010	11.713	3.257	8.456	11.469	3.117	8.352
	2011	12.503	2.948	9.555	12.189	2.782	9.407
	2012	11.342	2.013	9.329	11.016	1.844	9.172
32 anos	2010	12.783	8.307	4.476	12.657	8.244	4.413
	2011	12.374	7.144	5.230	12.192	7.043	5.149
	2012	10.222	4.798	5.424	10.029	4.698	5.331
33 anos	2010	20.932	18.284	2.648	20.857	18.242	2.615
	2011	19.390	16.129	3.261	19.310	16.095	3.215
	2012	17.423	14.193	3.230	17.313	14.137	3.176
34 anos	2010	10.511	8.868	1.643	10.471	8.844	1.627
	2011	17.277	15.352	1.925	17.227	15.329	1.898
	2012	12.459	10.366	2.093	12.395	10.330	2.065
35 anos	2010	83.188	82.067	1.121	83.173	82.058	1.115
	2011	88.177	86.860	1.317	88.144	86.838	1.306
	2012	96.326	94.766	1.560	96.257	94.723	1.534
36 anos	2010	21.769	21.140	629	21.762	21.136	626
	2011	23.131	22.367	764	23.114	22.359	755
	2012	23.878	23.049	829	23.849	23.027	822
37 anos	2010	12.225	11.859	366	12.218	11.855	363
	2011	13.614	13.140	474	13.599	13.133	466
	2012	13.884	13.382	502	13.865	13.368	497
38 anos	2010	7.583	7.364	219	7.578	7.363	215
	2011	8.337	8.067	270	8.329	8.063	266
	2012	8.874	8.522	352	8.859	8.509	350
39 anos	2010	4.878	4.743	135	4.876	4.743	133
	2011	5.436	5.257	179	5.430	5.254	176
	2012	5.713	5.484	229	5.710	5.482	228
40 anos e mais	2010	7.717	7.503	214	7.714	7.501	213
	2011	9.428	9.162	266	9.421	9.159	262
	2012	9.986	9.648	338	9.962	9.628	334
Ignorado	2010	2.047	1.657	390	1.834	1.528	306
	2011	2.901	2.123	778	2.417	1.951	466
	2012	2.334	1.865	469	2.065	1.691	374



## Capítulo 1 - Aposentadorias

## 1.13 - Quantidade de aposentadorias urbanas por tempo de contribuição concedidas, por espécies e sexo, segundo os anos de serviço do segurado - 2010/2012

(conclusão)

ANOS DE SERVIÇO DO SEGURADO	Anos	QUANTIDADE DE APOSENTADORIAS URBANAS POR TEMPO DE CONTRIBUIÇÃO CONCEDIDAS					
		Espécies					
		Total	46		Total	Outras	
			Sexo			Sexo	
	Masculino	Feminino		Masculino	Feminino		
28 anos	2010	396	373	23	486	–	486
	2011	466	439	27	599	–	599
	2012	630	603	27	434	–	434
29 anos	2010	263	247	16	293	–	293
	2011	334	323	11	344	–	344
	2012	415	390	25	320	–	320
30 anos	2010	155	147	8	470	253	217
	2011	172	167	5	513	220	293
	2012	287	273	14	487	205	282
31 anos	2010	78	74	4	166	66	100
	2011	120	115	5	194	51	143
	2012	143	138	5	183	31	152
32 anos	2010	38	36	2	88	27	61
	2011	70	70	–	112	31	81
	2012	76	73	3	117	27	90
33 anos	2010	25	25	–	50	17	33
	2011	22	22	–	58	12	46
	2012	46	44	2	64	12	52
34 anos	2010	11	11	–	29	13	16
	2011	12	12	–	38	11	27
	2012	27	27	–	37	9	28
35 anos	2010	3	3	–	12	6	6
	2011	14	12	2	19	10	9
	2012	39	39	–	30	4	26
36 anos	2010	1	1	–	6	3	3
	2011	6	6	–	11	2	9
	2012	22	21	1	7	1	6
37 anos	2010	3	3	–	4	1	3
	2011	6	6	–	9	1	8
	2012	10	10	–	9	4	5
38 anos	2010	–	–	–	5	1	4
	2011	3	3	–	5	1	4
	2012	13	13	–	2	–	2
39 anos	2010	–	–	–	2	–	2
	2011	2	2	–	4	1	3
	2012	2	2	–	1	–	1
40 anos e mais	2010	2	2	–	1	–	1
	2011	2	2	–	5	1	4
	2012	20	20	–	4	–	4
Ignorado	2010	141	122	19	72	7	65
	2011	170	150	20	314	22	292
	2012	193	164	29	76	10	66

**Capítulo 1 - Aposentadorias**
**1.14 - Valor de aposentadorias urbanas por tempo de contribuição concedidas, por espécies e sexo, segundo os anos de serviço do segurado - 2010/2012**

ANOS DE SERVIÇO DO SEGURADO	Anos	VALOR DE APOSENTADORIAS URBANAS POR TEMPO DE CONTRIBUIÇÃO CONCEDIDAS (R\$ Mil)					
		Total	Sexo		Espécies		
			Masculino	Feminino	42		
					Total	Sexo	
					Masculino	Feminino	
<b>TOTAL</b>	2010	353.512	258.239	95.273	332.932	244.807	88.126
	2011	411.651	300.392	111.258	385.120	283.076	102.045
	2012	444.777	325.657	119.119	409.661	301.264	108.397
Até 15 anos	2010	276	276	1	-	-	-
	2011	360	360	-	-	-	-
	2012	408	395	13	-	-	-
16 anos	2010	75	74	1	-	-	-
	2011	75	75	-	-	-	-
	2012	118	118	-	-	-	-
17 anos	2010	55	50	5	-	-	-
	2011	63	63	-	-	-	-
	2012	91	90	1	-	-	-
18 anos	2010	65	59	6	-	-	-
	2011	68	68	-	-	-	-
	2012	112	109	3	-	-	-
19 anos	2010	63	61	2	-	-	-
	2011	77	75	1	-	-	-
	2012	90	86	4	-	-	-
20 anos	2010	100	91	9	-	-	-
	2011	137	128	10	-	-	-
	2012	142	136	6	-	-	-
21 anos	2010	67	58	9	-	-	-
	2011	83	76	7	-	-	-
	2012	90	80	10	-	-	-
22 anos	2010	38	32	5	-	-	-
	2011	74	67	8	-	-	-
	2012	78	70	8	-	-	-
23 anos	2010	40	39	1	-	-	-
	2011	49	47	2	-	-	-
	2012	67	60	7	-	-	-
24 anos	2010	124	95	28	-	-	-
	2011	728	680	48	-	-	-
	2012	201	168	33	-	-	-
25 anos	2010	9.735	5.636	4.099	344	-	344
	2011	12.349	7.049	5.300	321	-	321
	2012	17.634	11.306	6.328	217	-	217
26 anos	2010	4.225	2.308	1.917	815	-	815
	2011	4.775	2.712	2.062	847	-	847
	2012	5.764	3.716	2.048	560	-	560
27 anos	2010	5.399	1.535	3.864	3.035	-	3.035
	2011	5.534	1.921	3.613	2.844	-	2.844
	2012	5.326	2.488	2.838	1.909	-	1.909

## Capítulo 1 - Aposentadorias

## 1.14 - Valor de aposentadorias urbanas por tempo de contribuição concedidas, por espécies e sexo, segundo os anos de serviço do segurado - 2010/2012

(continua)

ANOS DE SERVIÇO DO SEGURADO	Anos	VALOR DE APOSENTADORIAS URBANAS POR TEMPO DE CONTRIBUIÇÃO CONCEDIDAS (R\$ Mil)					
		Espécies					
		Total	46		Total	Outras	
			Sexo			Sexo	
Masculino	Feminino	Masculino	Feminino				
<b>TOTAL</b>	2010	13.525	12.735	789	7.055	697	6.358
	2011	17.709	16.617	1.092	8.821	699	8.122
	2012	25.430	23.776	1.654	9.685	617	9.068
Até 15 anos	2010	276	276	1	-	-	-
	2011	360	360	-	-	-	-
	2012	408	395	13	-	-	-
16 anos	2010	75	74	1	-	-	-
	2011	75	75	-	-	-	-
	2012	118	118	-	-	-	-
17 anos	2010	55	50	5	-	-	-
	2011	63	63	-	-	-	-
	2012	91	90	1	-	-	-
18 anos	2010	65	59	6	-	-	-
	2011	68	68	-	-	-	-
	2012	112	109	3	-	-	-
19 anos	2010	63	61	2	-	-	-
	2011	77	75	1	-	-	-
	2012	90	86	4	-	-	-
20 anos	2010	100	91	9	-	-	-
	2011	137	128	10	-	-	-
	2012	142	136	6	-	-	-
21 anos	2010	67	58	9	-	-	-
	2011	83	76	7	-	-	-
	2012	90	80	10	-	-	-
22 anos	2010	38	32	5	-	-	-
	2011	74	67	8	-	-	-
	2012	78	70	8	-	-	-
23 anos	2010	40	39	1	-	-	-
	2011	49	47	2	-	-	-
	2012	67	60	7	-	-	-
24 anos	2010	124	95	28	-	-	-
	2011	728	680	48	-	-	-
	2012	201	168	33	-	-	-
25 anos	2010	6.006	5.636	370	3.384	-	3.384
	2011	7.604	7.049	555	4.424	-	4.424
	2012	12.158	11.306	852	5.260	-	5.260
26 anos	2010	2.456	2.308	148	954	-	954
	2011	2.916	2.712	204	1.011	-	1.011
	2012	4.046	3.716	330	1.158	-	1.158
27 anos	2010	1.615	1.535	80	749	-	749
	2011	2.033	1.921	112	657	-	657
	2012	2.658	2.488	169	760	-	760

### Capítulo 1 - Aposentadorias

#### 1.14 - Valor de aposentadorias urbanas por tempo de contribuição concedidas, por espécies e sexo, segundo os anos de serviço do segurado - 2010/2012

ANOS DE SERVIÇO DO SEGURADO	Anos	VALOR DE APOSENTADORIAS URBANAS POR TEMPO DE CONTRIBUIÇÃO CONCEDIDAS (R\$ Mil)					
		Total	Sexo		Espécies		
			Masculino	Feminino	42		
					Total	Sexo	
				Masculino	Feminino		
28 anos	2010	9.501	868	8.633	8.161	-	8.161
	2011	9.944	1.108	8.837	8.188	-	8.188
	2012	10.208	1.663	8.545	7.966	-	7.966
29 anos	2010	4.486	585	3.901	3.585	-	3.585
	2011	8.804	800	8.005	7.621	-	7.621
	2012	7.084	1.036	6.047	5.615	-	5.615
30 anos	2010	49.158	3.073	46.085	48.102	2.261	45.841
	2011	52.163	2.817	49.346	50.984	2.000	48.983
	2012	59.709	2.816	56.893	58.138	1.642	56.497
31 anos	2010	13.445	3.332	10.114	13.031	3.045	9.986
	2011	15.370	3.217	12.153	14.797	2.820	11.977
	2012	14.823	2.532	12.291	14.163	2.101	12.062
32 anos	2010	12.719	6.905	5.815	12.512	6.776	5.736
	2011	13.613	6.338	7.275	13.267	6.095	7.172
	2012	12.395	4.678	7.717	11.996	4.421	7.575
33 anos	2010	18.704	15.037	3.667	18.567	14.939	3.628
	2011	18.579	13.730	4.849	18.433	13.646	4.787
	2012	17.873	12.772	5.101	17.633	12.624	5.009
34 anos	2010	10.971	8.541	2.430	10.901	8.495	2.406
	2011	21.774	18.686	3.087	21.690	18.638	3.052
	2012	13.627	10.099	3.528	13.477	9.992	3.485
35 anos	2010	123.598	121.796	1.802	123.576	121.779	1.797
	2011	138.767	136.454	2.313	138.687	136.395	2.292
	2012	159.119	156.335	2.784	158.948	156.210	2.738
36 anos	2010	33.055	32.056	999	33.041	32.045	996
	2011	37.048	35.671	1.377	37.008	35.645	1.363
	2012	40.666	39.076	1.590	40.584	39.008	1.576
37 anos	2010	19.129	18.528	601	19.120	18.521	599
	2011	22.822	21.971	851	22.794	21.954	840
	2012	24.986	23.977	1.009	24.936	23.938	999
38 anos	2010	12.407	12.077	330	12.399	12.075	324
	2011	14.649	14.175	473	14.630	14.165	466
	2012	16.986	16.298	689	16.947	16.263	684
39 anos	2010	8.464	8.278	186	8.461	8.278	183
	2011	9.913	9.604	309	9.897	9.593	304
	2012	11.364	10.937	428	11.356	10.930	426
40 anos e mais	2010	14.507	14.200	307	14.501	14.195	306
	2011	19.384	18.921	463	19.364	18.913	451
	2012	22.208	21.516	692	22.137	21.455	682
Ignorado	2010	3.105	2.648	457	2.781	2.398	383
	2011	4.448	3.579	870	3.747	3.211	536
	2012	3.608	3.101	507	3.079	2.681	398

FONTE: DATAPREV, SUB, SINTESE.

NOTA: As diferenças porventura existentes entre soma de parcelas e totais são provenientes de arredondamento.

## Capítulo 1 - Aposentadorias

## 1.14 - Valor de aposentadorias urbanas por tempo de contribuição concedidas, por espécies e sexo, segundo os anos de serviço do segurado - 2010/2012

(conclusão)

ANOS DE SERVIÇO DO SEGURADO	Anos	VALOR DE APOSENTADORIAS URBANAS POR TEMPO DE CONTRIBUIÇÃO CONCEDIDAS (R\$ Mil)					
		Espécies					
		Total	46		Total	Outras	
			Sexo			Sexo	
Masculino	Feminino	Masculino	Feminino				
28 anos	2010	904	868	36	436	–	436
	2011	1.166	1.108	59	590	–	590
	2012	1.713	1.663	50	529	–	529
29 anos	2010	615	585	29	287	–	287
	2011	825	800	25	358	–	358
	2012	1.092	1.036	55	378	–	378
30 anos	2010	383	370	13	673	442	231
	2011	415	408	7	764	409	355
	2012	804	769	36	766	406	360
31 anos	2010	184	175	10	230	112	118
	2011	308	297	10	265	100	165
	2012	379	369	10	280	61	218
32 anos	2010	85	81	4	122	47	75
	2011	178	178	–	168	65	103
	2012	211	206	6	187	51	137
33 anos	2010	63	63	–	74	36	38
	2011	60	60	–	86	23	62
	2012	128	125	4	112	24	88
34 anos	2010	23	23	–	47	23	24
	2011	29	29	–	54	19	36
	2012	84	84	–	66	23	43
35 anos	2010	3	3	–	19	14	5
	2011	40	34	6	39	25	15
	2012	111	111	–	60	14	46
36 anos	2010	4	4	–	11	8	3
	2011	19	19	–	21	7	14
	2012	69	65	4	13	3	10
37 anos	2010	5	5	–	5	3	2
	2011	16	16	–	13	1	12
	2012	31	31	–	19	9	10
38 anos	2010	–	–	–	8	1	7
	2011	10	10	–	8	1	8
	2012	34	34	–	5	–	5
39 anos	2010	–	–	–	3	–	3
	2011	7	7	–	8	4	5
	2012	7	7	–	1	–	1
40 anos e mais	2010	5	5	–	1	–	1
	2011	5	5	–	15	4	12
	2012	61	61	–	10	–	10
Ignorado	2010	271	238	33	53	12	41
	2011	363	325	38	338	43	295
	2012	446	392	53	83	27	56

### Capítulo 1 - Aposentadorias

#### 1.15 - Quantidade e valor de aposentadorias urbanas por invalidez concedidas, por sexo do segurado, segundo os capítulos da CID - 2010/2012

Capítulos da CID	Anos	APOSENTADORIAS URBANAS POR INVALIDEZ CONCEDIDAS					
		Quantidade			Valor (R\$ Mil)		
		Total	Sexo		Total	Sexo	
			Masculino	Feminino		Masculino	Feminino
<b>Total</b>	<b>2010</b>	<b>160.624</b>	<b>97.332</b>	<b>63.292</b>	<b>151.664</b>	<b>105.191</b>	<b>46.473</b>
	<b>2011</b>	<b>159.377</b>	<b>95.954</b>	<b>63.423</b>	<b>159.699</b>	<b>109.891</b>	<b>49.808</b>
	<b>2012</b>	<b>158.932</b>	<b>95.091</b>	<b>63.841</b>	<b>172.609</b>	<b>117.918</b>	<b>54.691</b>
I – Algumas doenças infecciosas e parasitárias	2010	2.809	2.128	681	2.519	2.059	461
	2011	2.629	1.958	671	2.599	2.099	500
	2012	2.597	1.905	692	2.749	2.174	575
II – Neoplasias [tumores]	2010	10.779	5.939	4.840	10.548	6.594	3.953
	2011	11.454	6.123	5.331	11.892	7.163	4.729
	2012	11.806	6.260	5.546	13.035	7.827	5.209
III – Doenças do sangue e dos órgãos hematopoiéticos e alguns transtornos imunitários	2010	196	128	68	175	126	49
	2011	197	120	77	201	131	70
	2012	189	98	91	204	131	73
IV – Doenças endócrinas, nutricionais e metabólicas	2010	2.073	1.457	616	2.019	1.598	421
	2011	2.293	1.655	638	2.350	1.897	454
	2012	2.241	1.562	679	2.464	1.895	569
V – Transtornos mentais e comportamentais	2010	15.431	9.234	6.197	16.982	11.287	5.695
	2011	14.535	8.559	5.976	17.050	11.268	5.782
	2012	13.023	7.705	5.318	16.506	10.893	5.613
VI – Doenças do sistema nervoso	2010	6.567	4.413	2.154	6.614	4.808	1.807
	2011	6.512	4.269	2.243	7.052	5.035	2.017
	2012	6.432	4.227	2.205	7.396	5.268	2.128
VII – Doenças do olho e anexos	2010	5.754	4.059	1.695	5.519	4.292	1.226
	2011	5.644	3.969	1.675	5.789	4.473	1.316
	2012	5.402	3.788	1.614	6.022	4.661	1.362
VIII – Doenças do ouvido e da apófise mastóide	2010	418	344	74	517	464	53
	2011	375	311	64	486	427	59
	2012	348	288	60	498	446	51
IX – Doenças do aparelho circulatório	2010	24.462	17.371	7.091	23.183	18.508	4.675
	2011	23.653	16.898	6.755	24.241	19.371	4.869
	2012	23.140	16.427	6.713	25.421	20.089	5.332
X – Doenças do aparelho respiratório	2010	2.178	1.372	806	1.866	1.322	544
	2011	2.128	1.317	811	1.961	1.371	591
	2012	2.064	1.307	757	2.052	1.459	593
XI – Doenças do aparelho digestivo	2010	1.350	1.041	309	1.378	1.130	247
	2011	1.400	1.082	318	1.522	1.257	265
	2012	1.400	1.055	345	1.618	1.311	308
XII – Doenças da pele e do tecido subcutâneo	2010	707	428	279	603	417	186
	2011	673	439	234	616	444	173
	2012	722	426	296	705	469	236
XIII – Doenças do sistema osteomuscular e do tecido conjuntivo	2010	23.556	13.235	10.321	23.057	15.537	7.520
	2011	23.485	12.866	10.619	24.073	15.841	8.232
	2012	23.839	12.986	10.853	26.296	17.217	9.079
XIV – Doenças do aparelho geniturinário	2010	2.839	1.944	895	2.639	1.986	653
	2011	2.878	1.961	917	2.950	2.226	724
	2012	2.905	2.008	897	3.152	2.404	748
XV – Gravidez, parto e puerpério	2010	3	-	3	3	-	3
	2011	5	-	5	3	-	3
	2012	3	-	3	2	-	2
XVI – Algumas afecções originadas no período perinatal	2010	-	-	-	-	-	-
	2011	-	-	-	-	-	-
	2012	3	2	1	3	2	1
XVII – Malformações congênitas, deformidades e anomalias cromossômicas	2010	113	55	58	97	52	45
	2011	177	96	81	161	91	70
	2012	199	103	96	215	124	91
XVIII – Sintomas, sinais e achados anormais de exames clínicos e de laboratório	2010	19	14	5	19	13	6
	2011	121	79	42	123	92	31
	2012	201	137	64	235	176	60
XIX – Lesões, envenenamento e algumas outras conseqüências de causas externas	2010	8.226	6.398	1.828	7.507	6.180	1.328
	2011	8.479	6.535	1.944	8.233	6.724	1.509
	2012	8.575	6.611	1.964	9.033	7.385	1.647
XX – Causas externas de morbidade e de mortalidade	2010	27	24	3	24	22	2
	2011	90	70	20	87	72	15
	2012	145	115	30	150	129	20
XXI – Fatores que influenciam o estado de saúde e o contato com os serviços de saúde	2010	112	76	36	118	82	36
	2011	163	92	71	156	103	53
	2012	222	139	83	244	172	73
Ignorado	2010	53.005	27.672	25.333	46.277	28.712	17.565
	2011	52.486	27.555	24.931	48.152	29.807	18.346
	2012	53.476	27.942	25.534	54.610	33.689	20.921

FONTE: DATAPREV, SUB, SINTESE.

NOTA: Não estão incluídas as informações referentes às espécies acidentárias (ver Capítulo 5).

### CONCESSÃO MÉDIA MENSAL DE APOSENTADORIAS CONCEDIDAS, POR GRUPOS DE ESPÉCIES - 2010/2012

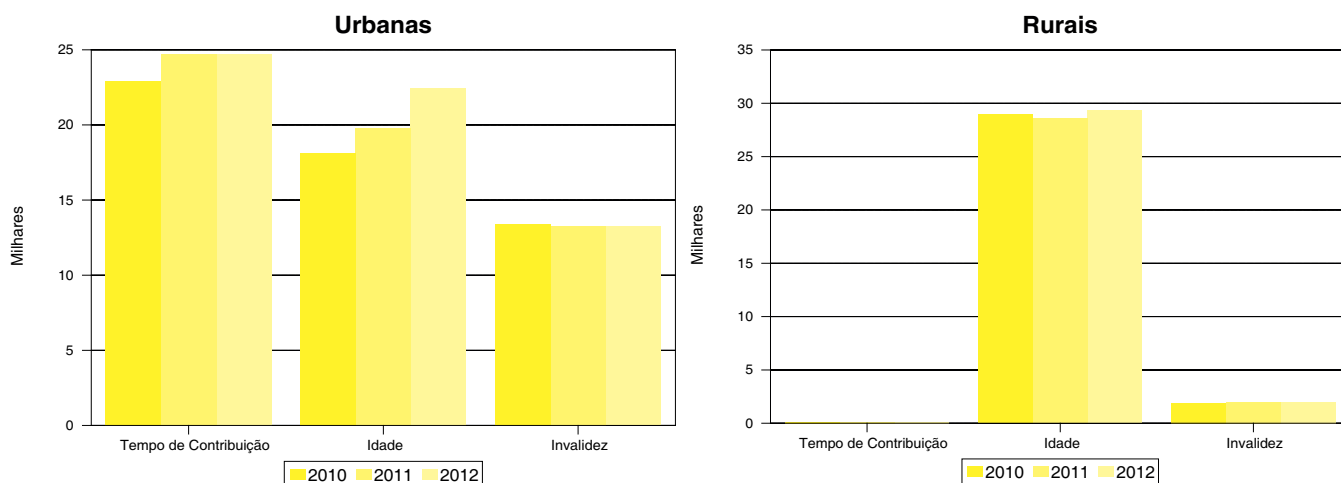

### DISTRIBUIÇÃO DA QUANTIDADE DE APOSENTADORIAS URBANAS CONCEDIDAS, POR GRUPOS DE ESPÉCIES, SEGUNDO AS FAIXAS DE VALOR - 2012

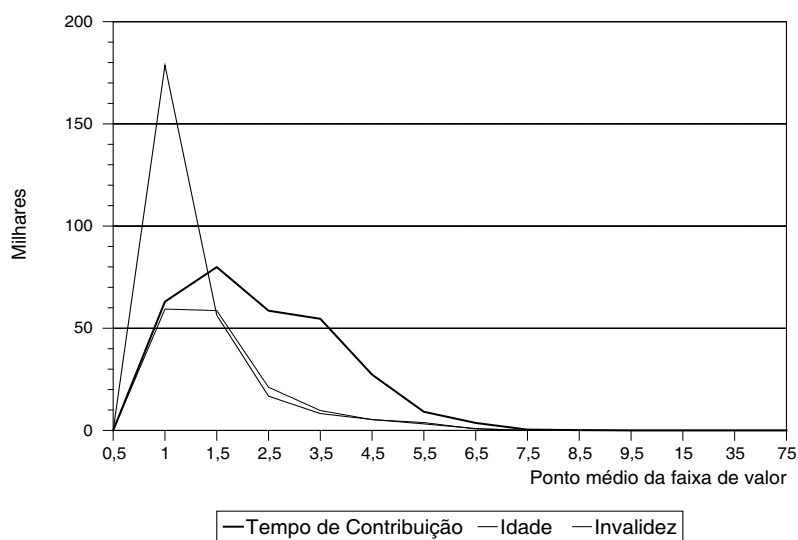

### DISTRIBUIÇÃO DE BENEFICIÁRIOS DE APOSENTADORIAS POR TEMPO DE CONTRIBUIÇÃO URBANAS, SEGUNDO O NÚMERO DE ANOS DE SERVIÇO - 2012

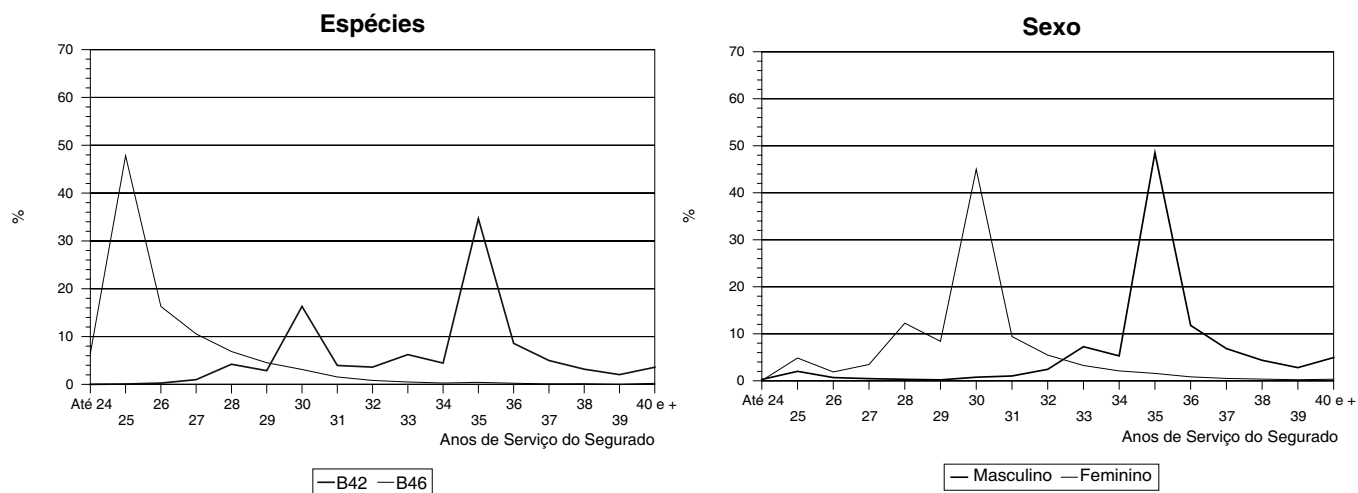

## Capítulo 1 - Aposentadorias

## 1.16 - Quantidade e valor de aposentadorias rurais concedidas, por grupos de espécies, segundo as Grandes Regiões e Unidades da Federação - 2010/2012

(continua)

GRANDES REGIÕES E UNIDADES DA FEDERAÇÃO	Anos	APOSENTADORIAS RURAIS CONCEDIDAS								
		Quantidade					Valor (R\$ Mil)			
		Total	Grupos de Espécies			Total	Grupos de Espécies			
			Tempo de Contribuição	Idade	Invalidez		Tempo de Contribuição	Idade	Invalidez	
BRASIL	2010	371.822	1.434	347.334	23.054	190.125	931	177.355	11.840	
	2011	368.314	1.338	343.052	23.924	201.240	890	187.219	13.132	
	2012	377.114	1.228	352.000	23.886	235.301	900	219.484	14.916	
NORTE	2010	38.007	1	36.284	1.722	19.369	1	18.490	879	
	2011	38.814	3	37.016	1.795	21.136	2	20.151	983	
	2012	40.963	1	38.913	2.049	25.486	1	24.207	1.279	
Rondônia	2010	5.583	–	4.993	590	2.846	–	2.545	301	
	2011	5.261	–	4.765	496	2.869	–	2.595	274	
	2012	5.722	–	5.019	703	3.563	–	3.122	441	
Acre	2010	2.018	–	1.890	128	1.029	–	964	65	
	2011	1.780	–	1.620	160	969	–	882	87	
	2012	1.983	–	1.784	199	1.234	–	1.110	124	
Amazonas	2010	3.553	–	3.378	175	1.809	–	1.720	89	
	2011	4.113	–	3.921	192	2.240	–	2.135	105	
	2012	4.926	–	4.677	249	3.064	–	2.909	155	
Roraima	2010	736	–	657	79	375	–	335	40	
	2011	689	–	611	78	375	–	333	42	
	2012	857	–	791	66	533	–	492	41	
Pará	2010	19.621	1	19.113	507	10.000	1	9.741	258	
	2011	20.024	3	19.411	610	10.900	2	10.564	334	
	2012	20.662	–	20.126	536	12.853	–	12.520	333	
Amapá	2010	979	–	966	13	498	–	492	7	
	2011	966	–	932	34	526	–	507	19	
	2012	893	1	872	20	555	1	542	12	
Tocantins	2010	5.517	–	5.287	230	2.812	–	2.694	118	
	2011	5.981	–	5.756	225	3.257	–	3.135	122	
	2012	5.920	–	5.644	276	3.683	–	3.511	172	
NORDESTE	2010	184.684	263	173.827	10.594	94.150	140	88.600	5.410	
	2011	179.646	300	168.046	11.300	97.838	168	91.506	6.164	
	2012	184.397	262	172.774	11.361	114.767	168	107.507	7.093	
Maranhão	2010	35.589	2	33.858	1.729	18.131	1	17.248	882	
	2011	31.599	1	29.837	1.761	17.203	1	16.243	959	
	2012	32.695	–	31.078	1.617	20.339	–	19.331	1.008	
Piauí	2010	13.527	–	12.823	704	6.892	–	6.533	359	
	2011	14.539	–	13.696	843	7.915	–	7.456	460	
	2012	20.323	–	19.093	1.230	12.643	–	11.876	767	
Ceará	2010	31.868	2	30.144	1.722	16.244	1	15.365	878	
	2011	31.118	3	29.387	1.728	16.944	3	15.997	943	
	2012	29.316	1	27.552	1.763	18.239	1	17.138	1.099	
Rio Grande do Norte	2010	10.064	1	9.192	871	5.132	1	4.687	445	
	2011	9.257	–	8.252	1.005	5.042	–	4.493	549	
	2012	9.232	1	8.144	1.087	5.748	1	5.068	680	
Paraíba	2010	13.247	2	12.398	847	6.755	1	6.320	433	
	2011	12.500	2	11.677	821	6.806	1	6.358	447	
	2012	12.660	5	11.858	797	7.883	3	7.380	500	
Pernambuco	2010	22.775	194	21.673	908	11.621	101	11.053	467	
	2011	21.253	193	20.123	937	11.576	106	10.959	511	
	2012	19.121	163	17.974	984	11.904	102	11.188	614	
Alagoas	2010	8.435	43	7.917	475	4.307	25	4.039	243	
	2011	8.661	80	7.878	703	4.725	45	4.297	383	
	2012	8.361	64	7.423	874	5.210	43	4.623	545	



## Capítulo 1 - Aposentadorias

## 1.16 - Quantidade e valor de aposentadorias rurais concedidas, por grupos de espécies, segundo as Grandes Regiões e Unidades da Federação - 2010/2012

(conclusão)

GRANDES REGIÕES E UNIDADES DA FEDERAÇÃO	Anos	APOSENTADORIAS RURAIS CONCEDIDAS							
		Quantidade				Valor (R\$ Mil)			
		Total	Grupos de Espécies			Total	Grupos de Espécies		
			Tempo de Contribuição	Idade	Invalidez		Tempo de Contribuição	Idade	Invalidez
Sergipe	2010	5.720	4	5.452	264	2.915	2	2.778	135
	2011	5.609	2	5.283	324	3.054	1	2.876	176
	2012	6.196	4	5.759	433	3.855	3	3.583	269
Bahia	2010	43.459	15	40.370	3.074	22.154	8	20.577	1.569
	2011	45.110	19	41.913	3.178	24.575	11	22.827	1.737
	2012	46.493	24	43.893	2.576	28.945	15	27.320	1.611
SUDESTE	2010	<b>68.334</b>	<b>872</b>	<b>63.973</b>	<b>3.489</b>	<b>35.244</b>	<b>581</b>	<b>32.836</b>	<b>1.828</b>
	2011	<b>69.041</b>	<b>764</b>	<b>64.693</b>	<b>3.584</b>	<b>38.057</b>	<b>527</b>	<b>35.528</b>	<b>2.002</b>
	2012	<b>73.343</b>	<b>702</b>	<b>69.198</b>	<b>3.443</b>	<b>46.043</b>	<b>517</b>	<b>43.378</b>	<b>2.148</b>
Minas Gerais	2010	39.846	248	37.371	2.227	20.371	138	19.085	1.149
	2011	41.367	252	38.746	2.369	22.603	149	21.156	1.298
	2012	44.401	229	41.923	2.249	27.692	149	26.143	1.401
Espírito Santo	2010	5.892	6	5.379	507	3.007	3	2.744	259
	2011	5.910	5	5.489	416	3.226	4	2.994	227
	2012	6.599	3	6.173	423	4.109	3	3.842	263
Rio de Janeiro	2010	1.904	8	1.737	159	982	7	887	87
	2011	2.233	16	2.032	185	1.224	10	1.111	104
	2012	2.077	12	1.896	169	1.294	7	1.181	106
São Paulo	2010	20.692	610	19.486	596	10.885	432	10.120	332
	2011	19.531	491	18.426	614	11.004	364	10.267	374
	2012	20.266	458	19.206	602	12.948	357	12.212	378
SUL	2010	<b>51.200</b>	<b>276</b>	<b>44.738</b>	<b>6.186</b>	<b>26.217</b>	<b>190</b>	<b>22.856</b>	<b>3.172</b>
	2011	<b>49.606</b>	<b>259</b>	<b>43.424</b>	<b>5.923</b>	<b>27.151</b>	<b>182</b>	<b>23.721</b>	<b>3.248</b>
	2012	<b>48.716</b>	<b>252</b>	<b>43.001</b>	<b>5.463</b>	<b>30.451</b>	<b>205</b>	<b>26.839</b>	<b>3.406</b>
Paraná	2010	18.907	116	17.025	1.766	9.685	81	8.699	905
	2011	18.751	98	17.023	1.630	10.256	68	9.295	893
	2012	17.983	97	16.317	1.569	11.243	86	10.179	978
Santa Catarina	2010	10.647	22	8.756	1.869	5.437	15	4.469	953
	2011	9.837	10	8.204	1.623	5.366	7	4.472	887
	2012	10.373	21	8.685	1.667	6.465	15	5.410	1.040
Rio Grande do Sul	2010	21.646	138	18.957	2.551	11.095	93	9.688	1.313
	2011	21.018	151	18.197	2.670	11.528	106	9.954	1.468
	2012	20.360	134	17.999	2.227	12.743	104	11.250	1.389
CENTRO-OESTE	2010	<b>29.597</b>	<b>22</b>	<b>28.512</b>	<b>1.063</b>	<b>15.144</b>	<b>19</b>	<b>14.572</b>	<b>552</b>
	2011	<b>31.207</b>	<b>12</b>	<b>29.873</b>	<b>1.322</b>	<b>17.058</b>	<b>11</b>	<b>16.312</b>	<b>735</b>
	2012	<b>29.695</b>	<b>11</b>	<b>28.114</b>	<b>1.570</b>	<b>18.554</b>	<b>10</b>	<b>17.554</b>	<b>990</b>
Mato Grosso do Sul	2010	4.796	14	4.537	245	2.475	14	2.335	125
	2011	4.584	8	4.293	283	2.520	6	2.358	155
	2012	4.915	9	4.536	370	3.093	8	2.853	232
Mato Grosso	2010	7.330	2	7.095	233	3.747	1	3.621	125
	2011	9.442	1	9.023	418	5.155	1	4.921	232
	2012	9.758	1	9.249	508	6.082	1	5.764	317
Goiás	2010	16.006	6	15.490	510	8.175	4	7.907	263
	2011	15.136	3	14.629	504	8.269	4	7.982	283
	2012	12.487	1	11.930	556	7.798	2	7.444	352
Distrito Federal	2010	1.465	–	1.390	75	747	–	709	38
	2011	2.045	–	1.928	117	1.115	–	1.051	64
	2012	2.535	–	2.399	136	1.582	–	1.493	89

FONTE: DATAPREV, SUB, SINTESE.

NOTAS: 1. Não estão incluídas as informações referentes às espécies acidentárias (ver Capítulo 5).

2. As diferenças porventura existentes entre soma de parcelas e totais são provenientes de arredondamento.

### Capítulo 1 - Aposentadorias

1.17 - Quantidade e valor de aposentadorias rurais por tempo de contribuição concedidas, por sexo do segurado, segundo as faixas de valor - 2010/2012

FAIXA DE VALOR (EM PISOS PREVIDENCIÁRIOS)	Anos	APOSENTADORIAS RURAIS POR TEMPO DE CONTRIBUIÇÃO CONCEDIDAS					
		Quantidade			Valor (R\$ Mil)		
		Total	Sexo		Total	Sexo	
			Masculino	Feminino		Masculino	Feminino
<b>TOTAL</b>	2010	1.434	1.302	132	931	859	71
	2011	1.338	1.225	113	890	827	63
	2012	1.228	1.144	84	900	846	54
Igual a 1	2010	885	767	118	451	391	60
	2011	878	775	103	478	422	56
	2012	831	759	72	517	472	45
Acima de 1 até 2	2010	440	427	13	306	297	9
	2011	378	369	9	284	278	6
	2012	330	319	11	274	266	8
Acima de 2 até 3	2010	60	60	-	71	71	-
	2011	54	53	1	70	68	1
	2012	56	55	1	83	82	1
Acima de 3 até 4	2010	32	32	-	57	57	-
	2011	20	20	-	37	37	-
	2012	6	6	-	13	13	-
Acima de 4 até 5	2010	10	9	1	22	20	2
	2011	4	4	-	10	10	-
	2012	5	5	-	13	13	-
Acima de 5 até 6	2010	3	3	-	8	8	-
	2011	4	4	-	12	12	-
	2012	-	-	-	-	-	-
Acima de 6 até 7	2010	2	2	-	7	7	-
	2011	-	-	-	-	-	-
	2012	-	-	-	-	-	-
Acima de 7 até 8	2010	1	1	-	4	4	-
	2011	-	-	-	-	-	-
	2012	-	-	-	-	-	-
Acima de 8 até 9	2010	-	-	-	-	-	-
	2011	-	-	-	-	-	-
	2012	-	-	-	-	-	-
Acima de 9 até 10	2010	1	1	-	5	5	-
	2011	-	-	-	-	-	-
	2012	-	-	-	-	-	-
Acima de 10 até 20	2010	-	-	-	-	-	-
	2011	-	-	-	-	-	-
	2012	-	-	-	-	-	-
Acima de 20 até 50	2010	-	-	-	-	-	-
	2011	-	-	-	-	-	-
	2012	-	-	-	-	-	-
Acima de 50	2010	-	-	-	-	-	-
	2011	-	-	-	-	-	-
	2012	-	-	-	-	-	-

FONTES: DATAPREV, SUB, SINTESE.

NOTA: As diferenças porventura existentes entre soma de parcelas e totais são provenientes de arredondamento.

## Capítulo 1 - Aposentadorias

## 1.18 - Quantidade e valor de aposentadorias rurais por idade concedidas, por sexo do segurado, segundo as faixas de valor - 2010/2012

FAIXA DE VALOR (EM PISOS PREVIDENCIÁRIOS)	Anos	APOSENTADORIAS RURAIS POR IDADE CONCEDIDAS					
		Quantidade			Valor (R\$ Mil)		
		Total	Sexo		Total	Sexo	
			Masculino	Feminino		Masculino	Feminino
TOTAL	2010	347.334	147.356	199.978	177.355	75.425	101.929
	2011	343.052	141.310	201.742	187.219	77.362	109.856
	2012	352.000	148.810	203.190	219.484	93.040	126.444
Igual a 1	2010	345.867	146.047	199.820	176.231	74.416	101.815
	2011	341.164	139.632	201.532	185.695	76.000	109.695
	2012	349.932	147.041	202.891	217.655	91.458	126.197
Acima de 1 até 2	2010	1.292	1.145	147	907	806	101
	2011	1.687	1.494	193	1.255	1.119	137
	2012	1.900	1.608	292	1.578	1.342	236
Acima de 2 até 3	2010	158	148	10	183	172	11
	2011	181	166	15	226	207	19
	2012	151	145	6	214	205	9
Acima de 3 até 4	2010	13	12	1	24	22	2
	2011	14	13	1	25	23	2
	2012	14	14	-	29	29	-
Acima de 4 até 5	2010	3	3	-	7	7	-
	2011	4	4	-	10	10	-
	2012	3	2	1	8	5	3
Acima de 5 até 6	2010	1	1	-	3	3	-
	2011	1	1	-	3	3	-
	2012	-	-	-	-	-	-
Acima de 6 até 7	2010	-	-	-	-	-	-
	2011	-	-	-	-	-	-
	2012	-	-	-	-	-	-
Acima de 7 até 8	2010	-	-	-	-	-	-
	2011	1	-	1	4	-	4
	2012	-	-	-	-	-	-
Acima de 8 até 9	2010	-	-	-	-	-	-
	2011	-	-	-	-	-	-
	2012	-	-	-	-	-	-
Acima de 9 até 10	2010	-	-	-	-	-	-
	2011	-	-	-	-	-	-
	2012	-	-	-	-	-	-
Acima de 10 até 20	2010	-	-	-	-	-	-
	2011	-	-	-	-	-	-
	2012	-	-	-	-	-	-
Acima de 20 até 50	2010	-	-	-	-	-	-
	2011	-	-	-	-	-	-
	2012	-	-	-	-	-	-
Acima de 50	2010	-	-	-	-	-	-
	2011	-	-	-	-	-	-
	2012	-	-	-	-	-	-

FONTES: DATAPREV, SUB, SÍNTESE.

NOTA: As diferenças porventura existentes entre soma de parcelas e totais são provenientes de arredondamento.

**Capítulo 1 - Aposentadorias**
**1.19 - Quantidade e valor de aposentadorias rurais por invalidez concedidas, por sexo do segurado, segundo as faixas de valor - 2010/2012**

FAIXAS DE VALOR (EM PISOS PREVIDENCIÁRIOS)	Anos	APOSENTADORIAS RURAIS POR INVALIDEZ CONCEDIDAS					
		Quantidade			Valor (R\$ Mil)		
		Total	Sexo		Total	Sexo	
			Masculino	Feminino		Masculino	Feminino
<b>TOTAL</b>	2010	23.054	14.384	8.670	11.840	7.412	4.428
	2011	23.924	14.897	9.027	13.132	8.209	4.923
	2012	23.886	14.810	9.076	14.916	9.266	5.651
Iguar a 1	2010	22.836	14.196	8.640	11.627	7.228	4.399
	2011	23.681	14.687	8.994	12.888	7.993	4.895
	2012	23.700	14.647	9.053	14.740	9.110	5.631
Acima de 1 até 2	2010	175	151	24	121	106	16
	2011	199	170	29	149	128	21
	2012	168	147	21	147	129	17
Acima de 2 até 3	2010	16	13	3	20	16	4
	2011	17	15	2	22	20	2
	2012	14	12	2	19	16	3
Acima de 3 até 4	2010	7	6	1	13	11	2
	2011	10	9	1	19	17	2
	2012	3	3	-	6	6	-
Acima de 4 até 5	2010	5	5	-	11	11	-
	2011	4	3	1	9	7	3
	2012	-	-	-	-	-	-
Acima de 5 até 6	2010	7	7	-	19	19	-
	2011	7	7	-	21	21	-
	2012	-	-	-	-	-	-
Acima de 6 até 7	2010	5	4	1	17	13	3
	2011	2	2	-	7	7	-
	2012	1	1	-	4	4	-
Acima de 7 até 8	2010	2	1	1	8	4	4
	2011	4	4	-	16	16	-
	2012	-	-	-	-	-	-
Acima de 8 até 9	2010	1	1	-	4	4	-
	2011	-	-	-	-	-	-
	2012	-	-	-	-	-	-
Acima de 9 até 10	2010	-	-	-	-	-	-
	2011	-	-	-	-	-	-
	2012	-	-	-	-	-	-
Acima de 10 até 20	2010	-	-	-	-	-	-
	2011	-	-	-	-	-	-
	2012	-	-	-	-	-	-
Acima de 20 até 50	2010	-	-	-	-	-	-
	2011	-	-	-	-	-	-
	2012	-	-	-	-	-	-
Acima de 50	2010	-	-	-	-	-	-
	2011	-	-	-	-	-	-
	2012	-	-	-	-	-	-

FONTE: DATAPREV, SUB, SINTESE.

NOTAS: 1. Não estão incluídas as informações referentes às espécies acidentárias (ver Capítulo 5).

2. As diferenças porventura existentes entre soma de parcelas e totais são provenientes de arredondamento.

## Capítulo 1 - Aposentadorias

## 1.20 - Quantidade e valor de aposentadorias rurais por tempo de contribuição concedidas, por sexo do segurado, segundo os grupos de idade na DIB - 2010/2012

GRUPOS DE IDADE NA DIB	Anos	APOSENTADORIAS RURAIS POR TEMPO DE CONTRIBUIÇÃO CONCEDIDAS					
		Quantidade			Valor (R\$ Mil)		
		Total	Sexo		Total	Sexo	
			Masculino	Feminino		Masculino	Feminino
TOTAL	2010	1.434	1.302	132	931	859	71
	2011	1.338	1.225	113	890	827	63
	2012	1.228	1.144	84	900	846	54
Até 44 anos	2010	15	5	10	14	7	7
	2011	22	12	10	12	7	5
	2012	9	5	4	6	3	2
45 a 49 anos	2010	137	93	44	87	64	23
	2011	131	93	38	78	57	21
	2012	142	114	28	102	85	18
50 a 54 anos	2010	577	525	52	349	322	27
	2011	560	519	41	354	332	22
	2012	515	481	34	363	341	22
55 a 59 anos	2010	559	543	16	359	351	8
	2011	511	489	22	345	331	13
	2012	454	442	12	329	321	8
60 a 64 anos	2010	134	129	5	108	105	3
	2011	104	102	2	88	87	1
	2012	99	96	3	91	89	2
65 a 69 anos	2010	9	6	3	7	6	2
	2011	9	9	-	12	12	-
	2012	6	5	1	7	6	1
70 a 74 anos	2010	1	-	1	1	-	1
	2011	1	1	-	1	1	-
	2012	1	1	-	1	1	-
75 a 79 anos	2010	2	1	1	5	5	1
	2011	-	-	-	-	-	-
	2012	1	-	1	1	-	1
80 a 84 anos	2010	-	-	-	-	-	-
	2011	-	-	-	-	-	-
	2012	-	-	-	-	-	-
85 a 89 anos	2010	-	-	-	-	-	-
	2011	-	-	-	-	-	-
	2012	1	-	1	1	-	1
90 anos e mais	2010	-	-	-	-	-	-
	2011	-	-	-	-	-	-
	2012	-	-	-	-	-	-
Ignorada	2010	-	-	-	-	-	-
	2011	-	-	-	-	-	-
	2012	-	-	-	-	-	-

FONTES: DATAPREV, SUB, SÍNTESE.

NOTA: As diferenças porventura existentes entre soma de parcelas e totais são provenientes de arredondamento.

**Capítulo 1 - Aposentadorias**
**1.21 - Quantidade e valor de aposentadorias rurais por idade concedidas, por sexo do segurado, segundo os grupos de idade na DIB - 2010/2012**

GRUPOS DE IDADE NA DIB	Anos	APOSENTADORIAS RURAIS POR IDADE CONCEDIDAS					
		Quantidade			Valor (R\$ Mil)		
		Total	Sexo		Total	Sexo	
			Masculino	Feminino		Masculino	Feminino
TOTAL	2010	347.334	147.356	199.978	177.355	75.425	101.929
	2011	343.052	141.310	201.742	187.219	77.362	109.856
	2012	352.000	148.810	203.190	219.484	93.040	126.444
Até 59 anos	2010	159.647	–	159.647	81.374	–	81.374
	2011	162.296	–	162.296	88.369	–	88.369
	2012	165.888	–	165.888	103.227	–	103.227
60 a 64 anos	2010	161.854	137.800	24.054	82.767	70.504	12.263
	2011	155.324	131.707	23.617	84.939	72.072	12.868
	2012	161.476	139.196	22.280	100.869	86.999	13.870
65 a 69 anos	2010	14.146	6.979	7.167	7.259	3.607	3.652
	2011	13.475	6.767	6.708	7.398	3.745	3.653
	2012	13.111	6.798	6.313	8.216	4.287	3.929
70 a 74 anos	2010	5.192	1.424	3.768	2.647	727	1.920
	2011	5.438	1.595	3.843	2.963	870	2.093
	2012	5.226	1.544	3.682	3.254	962	2.292
75 a 79 anos	2010	3.149	552	2.597	1.604	281	1.323
	2011	3.235	651	2.584	1.761	354	1.407
	2012	2.979	632	2.347	1.853	393	1.460
80 a 84 anos	2010	1.645	175	1.470	838	89	749
	2011	1.656	209	1.447	902	114	788
	2012	1.637	197	1.440	1.019	123	896
85 a 89 anos	2010	728	39	689	371	20	351
	2011	720	30	690	393	17	377
	2012	739	47	692	460	29	431
90 anos e mais	2010	241	16	225	123	8	115
	2011	282	16	266	154	9	145
	2012	275	21	254	171	13	158
Ignorada	2010	732	371	361	372	189	183
	2011	626	335	291	341	182	158
	2012	669	375	294	416	233	183

FONTE: DATAPREV, SUB, SINTESE.

NOTA: As diferenças porventura existentes entre soma de parcelas e totais são provenientes de arredondamento.

## Capítulo 1 - Aposentadorias

## 1.22 - Quantidade e valor de aposentadorias rurais por invalidez concedidas, por sexo do segurado, segundo os grupos de idade na DIB - 2010/2012

GRUPOS DE IDADE NA DIB	Anos	APOSENTADORIAS RURAIS POR INVALIDEZ CONCEDIDAS					
		Quantidade			Valor (R\$ Mil)		
		Total	Sexo		Total	Sexo	
			Masculino	Feminino		Masculino	Feminino
TOTAL	2010	23.054	14.384	8.670	11.840	7.412	4.428
	2011	23.924	14.897	9.027	13.132	8.209	4.923
	2012	23.886	14.810	9.076	14.916	9.266	5.651
Até 19 anos	2010	39	26	13	20	13	7
	2011	38	30	8	21	16	4
	2012	53	35	18	33	22	11
20 a 24 anos	2010	275	180	95	141	93	48
	2011	336	208	128	183	114	69
	2012	306	191	115	190	119	72
25 a 29 anos	2010	634	392	242	324	201	123
	2011	683	421	262	374	230	143
	2012	668	406	262	420	256	163
30 a 34 anos	2010	1.067	625	442	547	321	225
	2011	1.175	667	508	642	365	277
	2012	1.119	619	500	699	388	311
35 a 39 anos	2010	1.535	847	688	788	437	351
	2011	1.586	929	657	868	510	358
	2012	1.577	810	767	984	506	478
40 a 44 anos	2010	2.461	1.330	1.131	1.257	681	576
	2011	2.572	1.335	1.237	1.409	735	674
	2012	2.489	1.338	1.151	1.557	840	717
45 a 49 anos	2010	3.844	2.004	1.840	1.967	1.029	938
	2011	4.055	2.114	1.941	2.220	1.162	1.058
	2012	4.143	2.161	1.982	2.585	1.351	1.234
50 a 54 anos	2010	5.966	3.206	2.760	3.061	1.653	1.408
	2011	6.236	3.392	2.844	3.416	1.867	1.549
	2012	6.294	3.414	2.880	3.930	2.137	1.794
55 a 59 anos	2010	5.408	4.535	873	2.773	2.328	445
	2011	5.420	4.568	852	2.978	2.512	466
	2012	5.395	4.561	834	3.367	2.848	519
60 a 64 anos	2010	1.482	1.059	423	774	554	220
	2011	1.464	1.033	431	806	571	235
	2012	1.477	1.072	405	925	673	252
65 a 69 anos	2010	240	136	104	126	73	53
	2011	271	155	116	159	95	65
	2012	271	164	107	169	102	67
70 a 74 anos	2010	68	34	34	43	23	20
	2011	48	27	21	31	19	11
	2012	56	25	31	35	16	19
75 a 79 anos	2010	20	7	13	12	5	7
	2011	25	12	13	17	10	7
	2012	17	7	10	11	4	6
80 a 84 anos	2010	10	2	8	5	1	4
	2011	6	3	3	4	2	2
	2012	15	6	9	9	4	6
85 a 89 anos	2010	4	-	4	2	-	2
	2011	4	1	3	2	1	2
	2012	5	-	5	3	-	3
90 anos e mais	2010	1	1	-	1	1	-
	2011	3	-	3	2	-	2
	2012	1	1	-	1	1	-
Ignorada	2010	-	-	-	-	-	-
	2011	2	2	-	1	1	-
	2012	-	-	-	-	-	-

FONTE: DATAPREV, SUB, SÍNTESE.

NOTAS: 1. Não estão incluídas as informações referentes às espécies acidentárias (ver Capítulo 5).

2. As diferenças porventura existentes entre soma de parcelas e totais são provenientes de arredondamento.

**Capítulo 1 - Aposentadorias**
**1.23 - Quantidade e valor mensais de aposentadorias rurais concedidas, por grupos de espécies - 2010/2012**

MESES	Anos	APOSENTADORIAS RURAIS CONCEDIDAS							
		Quantidade				Valor (R\$ Mil)			
		Total	Grupos de Espécies			Total	Grupos de Espécies		
			Tempo de Contribuição	Idade	Invalidez		Tempo de Contribuição	Idade	Invalidez
<b>TOTAL</b>	2010	371.822	1.434	347.334	23.054	190.125	931	177.355	11.840
	2011	368.314	1.338	343.052	23.924	201.240	890	187.219	13.132
	2012	377.114	1.228	352.000	23.886	235.301	900	219.484	14.916
Janeiro	2010	23.299	95	21.461	1.743	11.760	63	10.819	878
	2011	24.643	83	22.928	1.632	13.364	59	12.415	889
	2012	25.721	111	23.776	1.834	16.051	80	14.825	1.146
Fevereiro	2010	24.611	100	22.949	1.562	12.601	70	11.730	801
	2011	28.255	117	26.143	1.995	15.332	81	14.161	1.089
	2012	24.361	103	22.428	1.830	15.202	82	13.978	1.142
Março	2010	38.863	151	36.085	2.627	19.888	103	18.434	1.351
	2011	30.570	134	28.554	1.882	16.719	88	15.597	1.034
	2012	32.931	104	30.484	2.343	20.537	73	19.000	1.464
Abril	2010	31.686	120	29.535	2.031	16.204	83	15.083	1.039
	2011	28.933	100	27.028	1.805	15.824	66	14.765	993
	2012	29.786	100	27.863	1.823	18.580	73	17.370	1.137
Maio	2010	32.475	138	30.382	1.955	16.622	84	15.522	1.016
	2011	36.406	115	34.107	2.184	19.916	79	18.639	1.199
	2012	35.054	103	32.864	2.087	21.865	71	20.489	1.305
Junho	2010	30.946	97	29.053	1.796	15.829	61	14.844	924
	2011	34.215	103	31.838	2.274	18.707	68	17.391	1.247
	2012	30.045	91	27.950	2.004	18.746	65	17.428	1.252
Julho	2010	32.507	114	30.752	1.641	16.633	71	15.715	847
	2011	30.930	96	28.687	2.147	16.917	63	15.673	1.181
	2012	32.181	91	30.163	1.927	20.082	71	18.807	1.204
Agosto	2010	34.038	118	32.000	1.920	17.424	77	16.356	992
	2011	34.819	153	32.250	2.416	19.068	101	17.630	1.337
	2012	39.670	133	37.153	2.384	24.759	105	23.165	1.489
Setembro	2010	32.305	132	30.131	2.042	16.535	86	15.403	1.045
	2011	32.798	117	30.604	2.077	17.934	76	16.719	1.139
	2012	32.483	90	30.495	1.898	20.264	61	19.018	1.185
Outubro	2010	29.585	132	27.467	1.986	15.143	82	14.040	1.021
	2011	30.181	102	28.029	2.050	16.509	67	15.315	1.127
	2012	35.075	111	32.714	2.250	21.895	78	20.412	1.404
Novembro	2010	31.229	106	29.143	1.980	15.983	67	14.900	1.015
	2011	29.419	107	27.621	1.691	16.100	71	15.101	928
	2012	32.910	98	30.824	1.988	20.538	73	19.225	1.240
Dezembro	2010	30.278	131	28.376	1.771	15.504	84	14.509	911
	2011	27.145	111	25.263	1.771	14.850	71	13.811	968
	2012	26.897	93	25.286	1.518	16.783	68	15.768	947

FONTE: DATAPREV, SUB, SINTESE.

NOTAS: 1. Não estão incluídas as informações referentes às espécies acidentárias (ver Capítulo 5).

2. As diferenças porventura existentes entre soma de parcelas e totais são provenientes de arredondamento.



## Capítulo 1 - Aposentadorias

## 1.24 - Quantidade e valor de aposentadorias rurais por tempo de contribuição concedidas, por sexo, segundo os anos de serviço do segurado - 2010/2012

ANOS DE SERVIÇO DO SEGURADO	Anos	APOSENTADORIAS RURAIS POR TEMPO DE CONTRIBUIÇÃO CONCEDIDAS					
		Quantidade			Valor (R\$ Mil)		
		Total	Sexo		Total	Sexo	
			Masculino	Feminino		Masculino	Feminino
TOTAL	2010	1.434	1.302	132	931	859	71
	2011	1.338	1.225	113	890	827	63
	2012	1.228	1.144	84	900	846	54
Até 25 anos	2010	3	-	3	2	-	2
	2011	-	-	-	-	-	-
	2012	-	-	-	-	-	-
26 anos	2010	3	-	3	2	-	2
	2011	-	-	-	-	-	-
	2012	-	-	-	-	-	-
27 anos	2010	4	-	4	4	-	4
	2011	4	-	4	2	-	2
	2012	3	-	3	2	-	2
28 anos	2010	29	-	29	15	-	15
	2011	12	-	12	7	-	7
	2012	11	-	11	7	-	7
29 anos	2010	13	-	13	7	-	7
	2011	13	-	13	7	-	7
	2012	12	-	12	7	-	7
30 anos	2010	45	8	37	27	6	20
	2011	51	7	44	29	4	25
	2012	31	3	28	20	2	18
31 anos	2010	22	15	7	15	11	4
	2011	17	10	7	11	7	4
	2012	17	6	11	11	4	7
32 anos	2010	73	68	5	41	39	3
	2011	65	59	6	37	34	3
	2012	27	24	3	17	15	2
33 anos	2010	247	244	3	132	131	2
	2011	244	240	4	136	134	2
	2012	184	182	2	117	116	1
34 anos	2010	137	133	4	81	79	2
	2011	155	151	4	95	93	2
	2012	154	153	1	99	98	1
35 anos	2010	449	447	2	301	300	1
	2011	421	420	1	295	295	1
	2012	474	471	3	358	356	2
36 anos	2010	136	136	-	94	94	-
	2011	130	129	1	93	92	1
	2012	99	98	1	85	84	1
37 anos	2010	82	82	-	61	61	-
	2011	59	57	2	46	44	2
	2012	68	68	-	55	55	-
38 anos	2010	42	42	-	36	36	-
	2011	51	47	4	39	37	2
	2012	41	39	2	32	30	1
39 anos	2010	37	37	-	31	31	-
	2011	26	26	-	18	18	-
	2012	26	26	-	21	21	-
40 anos e mais	2010	70	67	3	60	58	2
	2011	58	57	1	52	52	1
	2012	58	56	2	54	52	1
Ignorado	2010	42	23	19	23	13	10
	2011	32	22	10	21	16	5
	2012	23	18	5	15	11	4

FONTES: DATAPREV, SUB, SÍNTESE.

NOTA: As diferenças porventura existentes entre soma de parcelas e totais são provenientes de arredondamento.

**Capítulo 1 - Aposentadorias**
**1.25 - Quantidade e valor de aposentadorias rurais por invalidez concedidas, por sexo do segurado, segundo os capítulos da CID - 2010/2012**

Capítulos da CID	Anos	APOSENTADORIAS RURAIS POR INVALIDEZ CONCEDIDAS					
		Quantidade			Valor (R\$ Mil)		
		Total	Sexo		Total	Sexo	
			Masculino	Feminino		Masculino	Feminino
<b>Total</b>	<b>2010</b>	<b>23.054</b>	<b>14.384</b>	<b>8.670</b>	<b>11.840</b>	<b>7.412</b>	<b>4.428</b>
	<b>2011</b>	<b>23.924</b>	<b>14.897</b>	<b>9.027</b>	<b>13.132</b>	<b>8.209</b>	<b>4.923</b>
	<b>2012</b>	<b>23.886</b>	<b>14.810</b>	<b>9.076</b>	<b>14.916</b>	<b>9.266</b>	<b>5.651</b>
I – Algumas doenças infecciosas e parasitárias	2010	596	413	183	304	211	93
	2011	500	360	140	273	197	76
	2012	468	318	150	292	199	94
II – Neoplasias [tumores]	2010	1.635	898	737	833	457	376
	2011	1.520	817	703	828	446	383
	2012	1.435	787	648	894	491	403
III – Doenças do sangue e dos órgãos hematopoéticos e alguns transtornos imunitários....	2010	39	18	21	20	9	11
	2011	44	23	21	24	13	11
	2012	33	15	18	21	9	11
IV – Doenças endócrinas, nutricionais e metabólicas	2010	294	193	101	150	98	51
	2011	302	177	125	165	97	68
	2012	272	170	102	169	106	63
V – Transtornos mentais e comportamentais	2010	1.250	670	580	636	341	295
	2011	1.091	595	496	594	324	270
	2012	980	526	454	611	328	283
VI – Doenças do sistema nervoso	2010	964	663	301	491	338	153
	2011	858	556	302	467	303	164
	2012	818	559	259	513	352	161
VII – Doenças do olho e anexos	2010	1.080	687	393	551	351	200
	2011	1.059	670	389	577	365	212
	2012	903	562	341	562	350	212
VIII – Doenças do ouvido e da apófise mastóide	2010	14	11	3	7	6	2
	2011	12	7	5	7	4	3
	2012	12	8	4	7	5	2
IX – Doenças do aparelho circulatório	2010	3.711	2.462	1.249	1.891	1.255	636
	2011	3.500	2.372	1.128	1.909	1.295	614
	2012	3.184	2.195	989	1.984	1.369	615
X – Doenças do aparelho respiratório	2010	335	212	123	170	108	63
	2011	310	201	109	169	109	59
	2012	264	171	93	165	107	58
XI – Doenças do aparelho digestivo	2010	194	149	45	99	76	23
	2011	175	122	53	95	67	29
	2012	164	122	42	102	76	26
XII – Doenças da pele e do tecido subcutâneo	2010	169	89	80	86	45	41
	2011	134	54	80	73	30	44
	2012	131	77	54	82	48	34
XIII – Doenças do sistema osteomuscular e do tecido conjuntivo	2010	3.167	1.865	1.302	1.616	952	663
	2011	3.010	1.811	1.199	1.642	990	653
	2012	2.468	1.461	1.007	1.537	911	627
XIV – Doenças do aparelho geniturinário	2010	435	291	144	222	148	73
	2011	454	289	165	248	158	90
	2012	381	246	135	237	153	84
XV – Gravidez, parto e puerpério	2010	-	-	-	-	-	-
	2011	2	-	2	1	-	1
	2012	-	-	-	-	-	-
XVI – Algumas afecções originadas no período perinatal	2010	-	-	-	-	-	-
	2011	-	-	-	-	-	-
	2012	-	-	-	-	-	-
XVII – Malformações congênitas, deformidades e anomalias cromossômicas	2010	35	18	17	18	9	9
	2011	49	21	28	27	11	15
	2012	43	15	28	27	9	17
XVIII – Sintomas, sinais e achados anormais de exames clínicos e de laboratório	2010	-	-	-	-	-	-
	2011	12	8	4	7	4	2
	2012	13	4	9	8	2	6
XIX – Lesões, envenenamento e algumas outras conseqüências de causas externas	2010	1.455	1.178	277	745	604	141
	2011	1.464	1.188	276	803	652	151
	2012	1.298	1.053	245	812	659	153
XX – Causas externas de morbidade e de mortalidade	2010	4	2	2	2	1	1
	2011	30	19	11	16	10	6
	2012	32	21	11	20	13	7
XXI – Fatores que influenciam o estado de saúde e o contato com os serviços de saúde	2010	7	3	4	4	2	2
	2011	14	7	7	8	4	4
	2012	23	14	9	14	9	6
Ignorado	2010	7.670	4.562	3.108	3.995	2.400	1.595
	2011	9.384	5.600	3.784	5.199	3.130	2.069
	2012	10.964	6.486	4.478	6.858	4.070	2.788

FONTE: DATAPREV, SUB, SINTESE.

NOTA: Não estão incluídas as informações referentes às espécies acidentárias (ver Capítulo 5).

## DISTRIBUIÇÃO ETÁRIA DE BENEFICIÁRIOS E GRUPOS DE ESPÉCIES DE APOSENTADORIAS NA CONCESSÃO, POR SEXO - 2012

### Tempo de Contribuição Urbana

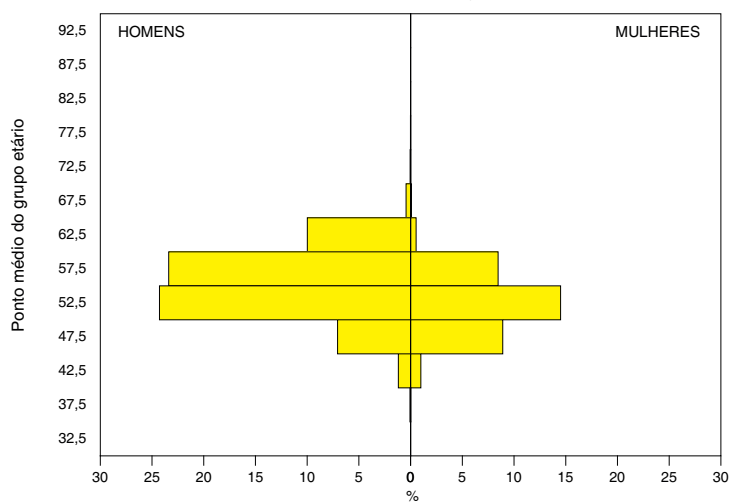

### Invalidez Urbana

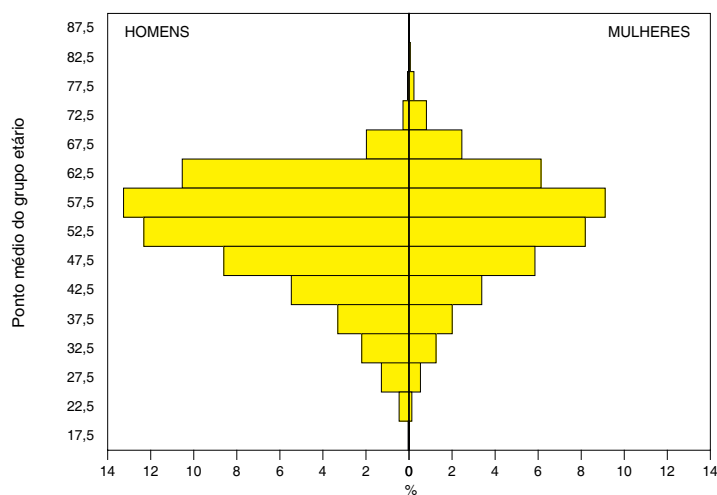

### Invalidez Rural

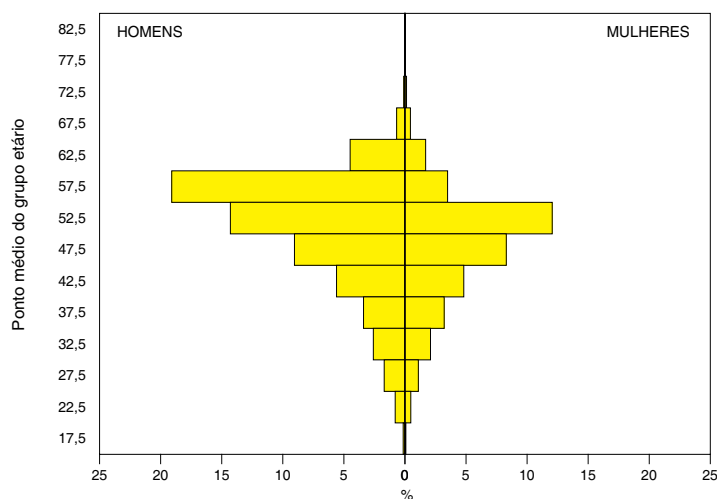

**Capítulo 2 - Pensões por Morte**
**2.1 - Quantidade e valor de pensões por morte concedidas, por clientela, segundo as Grandes Regiões e Unidades da Federação - 2010/2012**

(continua)

GRANDES REGIÕES E UNIDADES DA FEDERAÇÃO	Anos	PENSÕES POR MORTE CONCEDIDAS					
		Quantidade			Valor (R\$ Mil)		
		Total	Clientela		Total	Clientela	
			Urbana	Rural		Urbana	Rural
BRASIL	2010	386.264	256.770	129.494	314.334	248.029	66.305
	2011	396.278	262.517	133.761	345.228	272.081	73.147
	2012	399.295	264.228	135.067	383.645	299.282	84.363
NORTE	2010	18.054	6.897	11.157	12.293	6.606	5.687
	2011	19.411	7.252	12.159	14.077	7.458	6.618
	2012	20.045	7.610	12.435	16.360	8.622	7.738
Rondônia	2010	2.779	864	1.915	1.763	787	977
	2011	2.735	839	1.896	1.823	792	1.031
	2012	2.841	931	1.910	2.188	1.002	1.186
Acre	2010	841	285	556	543	259	283
	2011	912	332	580	625	308	317
	2012	917	324	593	725	356	369
Amazonas	2010	2.324	1.374	950	1.983	1.500	483
	2011	2.573	1.462	1.111	2.329	1.725	604
	2012	2.646	1.542	1.104	2.587	1.900	687
Roraima	2010	366	150	216	246	136	110
	2011	399	168	231	279	153	126
	2012	391	165	226	329	189	141
Pará	2010	8.762	3.240	5.522	5.895	3.082	2.813
	2011	9.247	3.292	5.955	6.655	3.412	3.243
	2012	9.905	3.567	6.338	7.998	4.049	3.949
Amapá	2010	449	243	206	333	227	106
	2011	476	251	225	387	264	122
	2012	482	255	227	431	289	141
Tocantins	2010	2.533	741	1.792	1.530	615	914
	2011	3.069	908	2.161	1.979	803	1.176
	2012	2.863	826	2.037	2.102	837	1.265
NORDESTE	2010	101.220	39.669	61.551	65.609	34.206	31.402
	2011	105.515	41.823	63.692	73.214	38.499	34.714
	2012	107.876	42.652	65.224	83.903	43.289	40.614
Maranhão	2010	11.887	2.174	9.713	7.104	2.158	4.946
	2011	11.842	2.517	9.325	7.748	2.671	5.077
	2012	12.797	2.769	10.028	9.260	3.023	6.238
Piauí	2010	7.001	2.016	4.985	4.117	1.577	2.541
	2011	7.646	2.229	5.417	4.760	1.814	2.947
	2012	8.461	2.319	6.142	5.952	2.133	3.819
Ceará	2010	16.160	5.616	10.544	10.028	4.650	5.377
	2011	17.280	5.899	11.381	11.387	5.192	6.194
	2012	17.201	6.135	11.066	12.866	5.983	6.883
Rio Grande do Norte	2010	6.259	2.728	3.531	4.007	2.208	1.799
	2011	6.622	2.932	3.690	4.602	2.593	2.009
	2012	6.453	2.922	3.531	5.040	2.841	2.199
Paraíba	2010	8.020	3.189	4.831	4.980	2.516	2.464
	2011	8.361	3.389	4.972	5.587	2.879	2.708
	2012	8.845	3.565	5.280	6.602	3.313	3.290
Pernambuco	2010	16.505	8.258	8.247	11.494	7.276	4.218
	2011	16.994	8.652	8.342	12.693	8.129	4.564
	2012	16.205	8.156	8.049	13.541	8.514	5.027
Alagoas	2010	6.153	3.148	3.005	3.983	2.442	1.541
	2011	6.211	3.280	2.931	4.380	2.770	1.610
	2012	6.124	3.313	2.811	4.880	3.121	1.759

## Capítulo 2 - Pensões por Morte

## 2.1 - Quantidade e valor de pensões por morte concedidas, por clientela, segundo as Grandes Regiões e Unidades da Federação - 2010/2012

(conclusão)

GRANDES REGIÕES E UNIDADES DA FEDERAÇÃO	Anos	PENSÕES POR MORTE CONCEDIDAS					
		Quantidade			Valor (R\$ Mil)		
		Total	Clientela		Total	Clientela	
			Urbana	Rural		Urbana	Rural
Sergipe	2010	3.847	1.796	2.051	2.583	1.538	1.045
	2011	4.043	1.825	2.218	2.914	1.704	1.209
	2012	4.266	1.902	2.364	3.374	1.903	1.471
Bahia	2010	25.388	10.744	14.644	17.312	9.842	7.470
	2011	26.516	11.100	15.416	19.144	10.747	8.396
	2012	27.524	11.571	15.953	22.387	12.459	9.929
<b>SUDESTE</b>	<b>2010</b>	<b>174.579</b>	<b>149.016</b>	<b>25.563</b>	<b>164.030</b>	<b>150.790</b>	<b>13.240</b>
	<b>2011</b>	<b>176.517</b>	<b>150.634</b>	<b>25.883</b>	<b>178.325</b>	<b>164.029</b>	<b>14.295</b>
	<b>2012</b>	<b>175.157</b>	<b>149.160</b>	<b>25.997</b>	<b>193.486</b>	<b>177.098</b>	<b>16.388</b>
Minas Gerais	2010	43.802	29.840	13.962	32.290	25.127	7.162
	2011	45.170	30.737	14.433	35.799	27.900	7.899
	2012	45.809	30.937	14.872	39.961	30.642	9.319
Espírito Santo	2010	7.286	4.865	2.421	5.593	4.355	1.237
	2011	7.334	4.991	2.343	5.992	4.713	1.280
	2012	7.544	5.140	2.404	6.945	5.444	1.501
Rio de Janeiro	2010	35.383	34.342	1.041	35.704	35.171	533
	2011	35.542	34.485	1.057	38.604	38.018	587
	2012	33.980	32.974	1.006	40.355	39.727	628
São Paulo	2010	88.108	79.969	8.139	90.443	86.136	4.307
	2011	88.471	80.421	8.050	97.929	93.399	4.530
	2012	87.824	80.109	7.715	106.224	101.284	4.940
<b>SUL</b>	<b>2010</b>	<b>69.345</b>	<b>47.212</b>	<b>22.133</b>	<b>55.160</b>	<b>43.843</b>	<b>11.317</b>
	<b>2011</b>	<b>70.832</b>	<b>48.613</b>	<b>22.219</b>	<b>60.427</b>	<b>48.285</b>	<b>12.142</b>
	<b>2012</b>	<b>71.582</b>	<b>49.893</b>	<b>21.689</b>	<b>67.717</b>	<b>54.168</b>	<b>13.549</b>
Paraná	2010	24.203	15.280	8.923	18.396	13.833	4.564
	2011	25.225	16.177	9.048	20.677	15.736	4.941
	2012	25.280	16.452	8.828	23.049	17.519	5.530
Santa Catarina	2010	15.740	11.354	4.386	12.847	10.612	2.236
	2011	15.821	11.467	4.354	13.789	11.415	2.374
	2012	16.310	12.024	4.286	15.703	13.034	2.669
Rio Grande do Sul	2010	29.402	20.578	8.824	23.916	19.398	4.518
	2011	29.786	20.969	8.817	25.961	21.134	4.827
	2012	29.992	21.417	8.575	28.965	23.614	5.350
<b>CENTRO-OESTE</b>	<b>2010</b>	<b>23.066</b>	<b>13.976</b>	<b>9.090</b>	<b>17.243</b>	<b>12.584</b>	<b>4.659</b>
	<b>2011</b>	<b>24.003</b>	<b>14.195</b>	<b>9.808</b>	<b>19.186</b>	<b>13.809</b>	<b>5.377</b>
	<b>2012</b>	<b>24.635</b>	<b>14.913</b>	<b>9.722</b>	<b>22.179</b>	<b>16.106</b>	<b>6.073</b>
Mato Grosso do Sul	2010	4.194	2.531	1.663	3.064	2.203	862
	2011	4.314	2.594	1.720	3.418	2.462	956
	2012	4.283	2.713	1.570	3.780	2.788	991
Mato Grosso	2010	4.706	2.501	2.205	3.332	2.200	1.131
	2011	5.260	2.746	2.514	4.068	2.698	1.370
	2012	5.321	2.766	2.555	4.518	2.924	1.594
Goiás	2010	10.076	5.593	4.483	6.961	4.673	2.289
	2011	10.310	5.629	4.681	7.601	5.041	2.561
	2012	10.533	5.952	4.581	8.956	6.100	2.856
Distrito Federal	2010	4.090	3.351	739	3.885	3.508	377
	2011	4.119	3.226	893	4.099	3.609	490
	2012	4.498	3.482	1.016	4.926	4.293	633

FONTE: DATAPREV, SUB, SINTESE.

NOTAS: 1. Não estão incluídas as informações referentes às espécies acidentárias (ver Capítulo 5).

2. As diferenças porventura existentes entre soma de parcelas e totais são provenientes de arredondamento.

**Capítulo 2 - Pensões por Morte**

**2.2 - Quantidade e valor de pensões por morte urbanas concedidas, por sexo, segundo as faixas de valor - 2010/2012**

FAIXAS DE VALOR (EM PISOS PREVIDENCIÁRIOS)	Anos	PENSÕES POR MORTE URBANAS CONCEDIDAS					
		Quantidade			Valor (R\$ Mil)		
		Total	Sexo		Total	Sexo	
			Masculino	Feminino		Masculino	Feminino
<b>TOTAL</b>	2010	256.770	53.244	203.526	248.029	40.971	207.058
	2011	262.517	55.957	206.560	272.081	45.746	226.335
	2012	264.228	58.182	206.046	299.282	52.886	246.396
Abaixo de 1	2010	2.646	785	1.861	998	294	704
	2011	2.373	637	1.736	945	256	689
	2012	1.771	457	1.314	803	210	594
Igual a 1	2010	88.691	26.134	62.557	45.188	13.315	31.873
	2011	87.361	26.442	60.919	47.543	14.391	33.153
	2012	93.717	29.229	64.488	58.292	18.180	40.112
Acima de 1 até 2	2010	83.303	17.520	65.783	60.580	12.173	48.407
	2011	88.421	19.775	68.646	68.472	14.571	53.900
	2012	90.190	19.772	70.418	79.715	16.673	63.041
Acima de 2 até 3	2010	37.678	4.427	33.251	46.926	5.439	41.487
	2011	38.980	4.793	34.187	51.840	6.282	45.558
	2012	38.456	4.581	33.875	58.690	6.906	51.784
Acima de 3 até 4	2010	23.275	2.100	21.175	40.901	3.679	37.222
	2011	23.490	2.016	21.474	44.113	3.765	40.348
	2012	22.166	2.126	20.040	47.513	4.545	42.968
Acima de 4 até 5	2010	13.610	1.130	12.480	30.983	2.569	28.414
	2011	13.808	1.145	12.663	33.590	2.781	30.809
	2012	11.741	1.119	10.622	32.304	3.101	29.202
Acima de 5 até 6	2010	4.948	662	4.286	13.727	1.845	11.882
	2011	5.369	702	4.667	15.924	2.087	13.837
	2012	4.712	608	4.104	15.938	2.062	13.876
Acima de 6 até 7	2010	2.346	408	1.938	7.608	1.333	6.276
	2011	2.471	391	2.080	8.581	1.363	7.217
	2012	1.278	237	1.041	5.043	940	4.103
Acima de 7 até 8	2010	176	46	130	672	175	497
	2011	152	32	120	621	131	490
	2012	121	29	92	563	133	430
Acima de 8 até 9	2010	77	23	54	331	100	231
	2011	67	17	50	308	78	230
	2012	60	19	41	314	99	214
Acima de 9 até 10	2010	12	5	7	58	24	34
	2011	13	4	9	67	20	47
	2012	10	3	7	58	18	41
Acima de 10 até 20	2010	7	4	3	45	25	20
	2011	12	3	9	78	21	57
	2012	6	2	4	50	19	31
Acima de 20 até 50	2010	1	-	1	11	-	11
	2011	-	-	-	-	-	-
	2012	-	-	-	-	-	-
Acima de 50	2010	-	-	-	-	-	-
	2011	-	-	-	-	-	-
	2012	-	-	-	-	-	-

FONTE: DATAPREV, SUB, SINTESE.

NOTAS: 1. Não estão incluídas as informações referentes às espécies acidentárias (ver Capítulo 5).

2. As diferenças porventura existentes entre soma de parcelas e totais são provenientes de arredondamento.

## Capítulo 2 - Pensões por Morte

## 2.3 - Quantidade e valor de pensões por morte rurais concedidas, por sexo, segundo as faixas de valor - 2010/2012

FAIXAS DE VALOR (EM PISOS PREVIDENCIÁRIOS)	Anos	PENSÕES POR MORTE RURAIS CONCEDIDAS					
		Quantidade			Valor (R\$ Mil)		
		Total	Sexo		Total	Sexo	
			Masculino	Feminino		Masculino	Feminino
TOTAL	2010	129.494	39.553	89.941	66.305	20.172	46.133
	2011	133.761	41.875	91.886	73.147	22.812	50.334
	2012	135.067	42.584	92.483	84.363	26.510	57.852
Abaixo de 1	2010	558	130	428	158	37	121
	2011	552	131	421	166	40	126
	2012	412	95	317	138	33	105
Igual a 1	2010	127.556	39.238	88.318	64.997	19.993	45.004
	2011	131.704	41.520	90.184	71.682	22.598	49.085
	2012	133.359	42.291	91.068	82.949	26.305	56.644
Acima de 1 até 2	2010	1.121	162	959	768	108	660
	2011	1.249	202	1.047	904	141	764
	2012	1.075	182	893	888	143	746
Acima de 2 até 3	2010	173	15	158	210	18	192
	2011	175	16	159	227	20	207
	2012	162	11	151	240	16	224
Acima de 3 até 4	2010	51	6	45	89	11	78
	2011	53	5	48	99	10	89
	2012	35	3	32	76	6	69
Acima de 4 até 5	2010	30	1	29	67	2	65
	2011	24	-	24	56	-	56
	2012	19	1	18	52	3	50
Acima de 5 até 6	2010	3	1	2	9	3	6
	2011	3	-	3	9	-	9
	2012	2	-	2	7	-	7
Acima de 6 até 7	2010	2	-	2	6	-	6
	2011	1	1	-	4	4	-
	2012	2	-	2	8	-	8
Acima de 7 até 8	2010	-	-	-	-	-	-
	2011	-	-	-	-	-	-
	2012	-	-	-	-	-	-
Acima de 8 até 9	2010	-	-	-	-	-	-
	2011	-	-	-	-	-	-
	2012	1	1	-	5	5	-
Acima de 9 até 10	2010	-	-	-	-	-	-
	2011	-	-	-	-	-	-
	2012	-	-	-	-	-	-
Acima de 10 até 20	2010	-	-	-	-	-	-
	2011	-	-	-	-	-	-
	2012	-	-	-	-	-	-
Acima de 20 até 50	2010	-	-	-	-	-	-
	2011	-	-	-	-	-	-
	2012	-	-	-	-	-	-
Acima de 50	2010	-	-	-	-	-	-
	2011	-	-	-	-	-	-
	2012	-	-	-	-	-	-

FONTE: DATAPREV, SUB.SINTESE.

NOTAS: 1. Não estão incluídas as informações referentes às espécies acidentárias (ver Capítulo 5).

2. As diferenças porventura existentes entre soma de parcelas e totais são provenientes de arredondamento.

**Capítulo 2 - Pensões por Morte**
**2.4 - Quantidade e valor de pensões por morte urbanas concedidas, por sexo, segundo os grupos de idade na DIB - 2010/2012**

GRUPOS DE IDADE NA DIB	Anos	PENSÕES POR MORTE URBANAS CONCEDIDAS					
		Quantidade			Valor (R\$ Mil)		
		Total	Sexo		Total	Sexo	
			Masculino	Feminino		Masculino	Feminino
TOTAL	2010	256.770	53.244	203.526	248.029	40.971	207.058
	2011	262.517	55.957	206.560	272.081	45.746	226.335
	2012	264.228	58.182	206.046	299.282	52.886	246.396
Até 19 anos	2010	31.987	15.632	16.355	26.990	13.268	13.722
	2011	34.283	16.702	17.581	30.555	14.916	15.639
	2012	35.462	17.533	17.929	34.677	17.220	17.457
20 a 24 anos	2010	3.466	667	2.799	2.946	596	2.350
	2011	3.441	665	2.776	3.220	671	2.550
	2012	3.468	728	2.740	3.621	803	2.819
25 a 29 anos	2010	5.101	724	4.377	4.713	641	4.072
	2011	5.246	818	4.428	5.199	769	4.430
	2012	5.094	768	4.326	5.535	757	4.778
30 a 34 anos	2010	7.289	1.187	6.102	7.298	1.081	6.217
	2011	7.478	1.265	6.213	8.007	1.237	6.771
	2012	7.446	1.312	6.134	8.562	1.371	7.191
35 a 39 anos	2010	9.855	1.638	8.217	10.302	1.468	8.835
	2011	9.792	1.648	8.144	10.918	1.544	9.374
	2012	9.801	1.744	8.057	11.782	1.836	9.947
40 a 44 anos	2010	14.119	2.290	11.829	14.852	1.931	12.921
	2011	13.899	2.171	11.728	15.668	2.003	13.665
	2012	13.846	2.353	11.493	16.699	2.364	14.335
45 a 49 anos	2010	19.568	3.049	16.519	20.760	2.570	18.190
	2011	19.791	3.152	16.639	22.460	2.785	19.675
	2012	19.671	3.233	16.438	24.195	3.173	21.023
50 a 54 anos	2010	24.572	3.593	20.979	25.924	2.871	23.053
	2011	25.443	3.798	21.645	28.768	3.206	25.561
	2012	25.324	4.058	21.266	30.972	3.805	27.166
55 a 59 anos	2010	27.696	4.119	23.577	28.523	3.171	25.352
	2011	28.706	4.414	24.292	31.379	3.576	27.803
	2012	28.731	4.511	24.220	34.550	4.017	30.534
60 a 64 anos	2010	28.106	4.163	23.943	27.429	3.034	24.396
	2011	29.119	4.542	24.577	30.795	3.420	27.375
	2012	29.467	4.741	24.726	34.083	4.116	29.967
65 a 69 anos	2010	25.142	3.891	21.251	23.834	2.643	21.191
	2011	25.378	4.137	21.241	25.866	3.066	22.800
	2012	25.756	4.230	21.526	29.165	3.486	25.679
70 a 74 anos	2010	23.525	4.071	19.454	21.522	2.642	18.879
	2011	22.797	4.033	18.764	22.699	2.845	19.854
	2012	22.404	4.054	18.350	24.494	3.212	21.283
75 a 79 anos	2010	18.522	3.489	15.033	16.618	2.139	14.480
	2011	18.409	3.663	14.746	18.022	2.473	15.549
	2012	18.525	3.751	14.774	20.042	2.873	17.170
80 a 84 anos	2010	11.947	2.782	9.165	10.956	1.730	9.226
	2011	12.298	2.858	9.440	12.165	1.863	10.301
	2012	12.533	3.015	9.518	13.464	2.243	11.222
85 a 89 anos	2010	4.663	1.424	3.239	4.296	869	3.428
	2011	5.046	1.512	3.534	5.039	1.003	4.036
	2012	5.321	1.561	3.760	5.930	1.162	4.767
90 anos e mais	2010	1.212	525	687	1.066	318	748
	2011	1.391	579	812	1.321	367	954
	2012	1.379	590	789	1.511	450	1.060

FONTE: DATAPREV, SUB, SINTESE.

NOTAS: 1. Não estão incluídas as informações referentes às espécies acidentárias (ver Capítulo 5).

2. As diferenças porventura existentes entre soma de parcelas e totais são provenientes de arredondamento.



## Capítulo 2 - Pensões por Morte

## 2.5 - Quantidade e valor de pensões por morte rurais concedidas, por sexo, segundo os grupos de idade na DIB - 2010/2012

GRUPOS DE IDADE NA DIB	Anos	PENSÕES POR MORTE RURAIS CONCEDIDAS					
		Quantidade			Valor (R\$ Mil)		
		Total	Sexo		Total	Sexo	
			Masculino	Feminino		Masculino	Feminino
TOTAL	2010	129.494	39.553	89.941	66.305	20.172	46.133
	2011	133.761	41.875	91.886	73.147	22.812	50.334
	2012	135.067	42.584	92.483	84.363	26.510	57.852
Até 19 anos	2010	8.310	3.986	4.324	4.271	2.050	2.221
	2011	8.722	4.265	4.457	4.798	2.352	2.446
	2012	8.671	4.210	4.461	5.430	2.640	2.790
20 a 24 anos	2010	1.218	215	1.003	617	106	511
	2011	1.234	235	999	666	125	541
	2012	1.166	200	966	721	124	597
25 a 29 anos	2010	1.911	381	1.530	976	193	783
	2011	1.947	351	1.596	1.056	190	867
	2012	1.836	331	1.505	1.143	205	938
30 a 34 anos	2010	2.868	618	2.250	1.468	317	1.151
	2011	2.859	606	2.253	1.566	330	1.236
	2012	2.839	612	2.227	1.772	383	1.389
35 a 39 anos	2010	3.868	884	2.984	1.981	450	1.531
	2011	4.075	936	3.139	2.234	510	1.724
	2012	3.842	846	2.996	2.404	525	1.879
40 a 44 anos	2010	5.619	1.219	4.400	2.891	623	2.267
	2011	5.540	1.264	4.276	3.036	688	2.348
	2012	5.587	1.282	4.305	3.496	796	2.700
45 a 49 anos	2010	7.324	1.607	5.717	3.773	820	2.953
	2011	7.569	1.774	5.795	4.149	965	3.183
	2012	7.437	1.779	5.658	4.658	1.107	3.551
50 a 54 anos	2010	9.566	2.188	7.378	4.907	1.119	3.788
	2011	9.615	2.231	7.384	5.262	1.214	4.049
	2012	9.610	2.208	7.402	6.019	1.373	4.645
55 a 59 anos	2010	11.886	2.857	9.029	6.090	1.456	4.634
	2011	12.060	2.943	9.117	6.608	1.603	5.005
	2012	12.119	2.933	9.186	7.575	1.826	5.749
60 a 64 anos	2010	14.288	3.884	10.404	7.309	1.981	5.328
	2011	14.911	4.075	10.836	8.155	2.219	5.935
	2012	15.037	4.097	10.940	9.389	2.553	6.836
65 a 69 anos	2010	15.457	4.573	10.884	7.900	2.330	5.570
	2011	15.957	4.781	11.176	8.703	2.602	6.101
	2012	16.009	4.828	11.181	9.972	3.003	6.969
70 a 74 anos	2010	16.908	5.231	11.677	8.633	2.664	5.969
	2011	16.759	5.359	11.400	9.151	2.914	6.237
	2012	17.096	5.477	11.619	10.660	3.406	7.254
75 a 79 anos	2010	14.111	4.913	9.198	7.213	2.500	4.713
	2011	14.903	5.280	9.623	8.131	2.873	5.258
	2012	15.404	5.406	9.998	9.621	3.361	6.260
80 a 84 anos	2010	9.965	3.985	5.980	5.099	2.030	3.070
	2011	10.723	4.375	6.348	5.857	2.379	3.479
	2012	10.912	4.508	6.404	6.819	2.803	4.016
85 a 89 anos	2010	4.618	2.146	2.472	2.371	1.092	1.279
	2011	5.131	2.426	2.705	2.812	1.320	1.493
	2012	5.495	2.712	2.783	3.431	1.687	1.744
90 anos e mais	2010	1.577	866	711	806	441	365
	2011	1.756	974	782	962	530	432
	2012	2.007	1.155	852	1.253	718	535

FONTE: DATAPREV, SUB,SINTESE.

NOTAS: 1. Não estão incluídas as informações referentes às espécies acidentárias (ver Capítulo 5).

2. As diferenças porventura existentes entre soma de parcelas e totais são provenientes de arredondamento.

**Capítulo 2 - Pensões por Morte**
**2.6 - Quantidade e valor mensais de pensões por morte concedidas, por clientela - 2010/2012**

MESES	Anos	PENSÕES POR MORTE CONCEDIDAS					
		Quantidade			Valor (R\$ Mil)		
		Total	Clientela		Total	Clientela	
			Urbana	Rural		Urbana	Rural
<b>TOTAL</b>	2010	386.264	256.770	129.494	314.334	248.029	66.305
	2011	396.278	262.517	133.761	345.228	272.081	73.147
	2012	399.295	264.228	135.067	383.645	299.282	84.363
Janeiro	2010	29.108	19.822	9.286	24.045	19.347	4.699
	2011	30.735	21.023	9.712	26.996	21.721	5.275
	2012	32.007	21.840	10.167	32.244	25.885	6.359
Fevereiro	2010	26.830	17.944	8.886	21.862	17.301	4.560
	2011	31.899	21.475	10.424	27.663	21.996	5.667
	2012	28.006	18.700	9.306	27.147	21.347	5.800
Março	2010	37.453	24.754	12.699	30.116	23.605	6.511
	2011	32.609	21.432	11.177	28.459	22.330	6.129
	2012	34.639	23.176	11.463	33.336	26.182	7.154
Abril	2010	30.850	20.368	10.482	24.850	19.480	5.370
	2011	30.355	20.015	10.340	26.242	20.578	5.663
	2012	30.036	19.945	10.091	28.823	22.531	6.293
Maio	2010	32.729	21.824	10.905	26.616	21.036	5.580
	2011	35.308	23.064	12.244	30.583	23.878	6.704
	2012	35.815	23.428	12.387	34.017	26.293	7.723
Junho	2010	31.707	21.310	10.397	25.756	20.438	5.319
	2011	33.831	22.091	11.740	29.357	22.936	6.421
	2012	31.870	21.360	10.510	30.431	23.872	6.559
Julho	2010	33.244	21.900	11.344	27.009	21.191	5.818
	2011	33.810	22.246	11.564	29.260	22.931	6.329
	2012	35.023	23.183	11.840	33.413	26.016	7.397
Agosto	2010	35.919	23.764	12.155	29.313	23.082	6.231
	2011	38.223	25.029	13.194	33.049	25.832	7.217
	2012	40.557	26.615	13.942	38.765	30.053	8.712
Setembro	2010	33.201	22.085	11.116	27.029	21.333	5.696
	2011	35.133	23.163	11.970	30.656	24.108	6.548
	2012	33.547	22.063	11.484	31.824	24.644	7.181
Outubro	2010	31.829	21.215	10.614	25.898	20.455	5.443
	2011	32.305	21.397	10.908	28.175	22.203	5.972
	2012	36.814	24.326	12.488	35.216	27.408	7.808
Novembro	2010	31.269	20.482	10.787	25.422	19.895	5.527
	2011	31.491	20.848	10.643	27.706	21.882	5.824
	2012	33.353	21.523	11.830	31.793	24.390	7.403
Dezembro	2010	32.125	21.302	10.823	26.417	20.865	5.552
	2011	30.579	20.734	9.845	27.081	21.684	5.397
	2012	27.628	18.069	9.559	26.636	20.662	5.974

FONTE: DATAPREV, SUB, SINTESE.

NOTAS: 1. Não estão incluídas as informações referentes às espécies acidentárias (ver Capítulo 5).

2. As diferenças porventura existentes entre soma de parcelas e totais são provenientes de arredondamento.

### CONCESSÃO MÉDIA MENSAL DE PENSÕES POR MORTE, POR CLIENTELA - 2010/2012

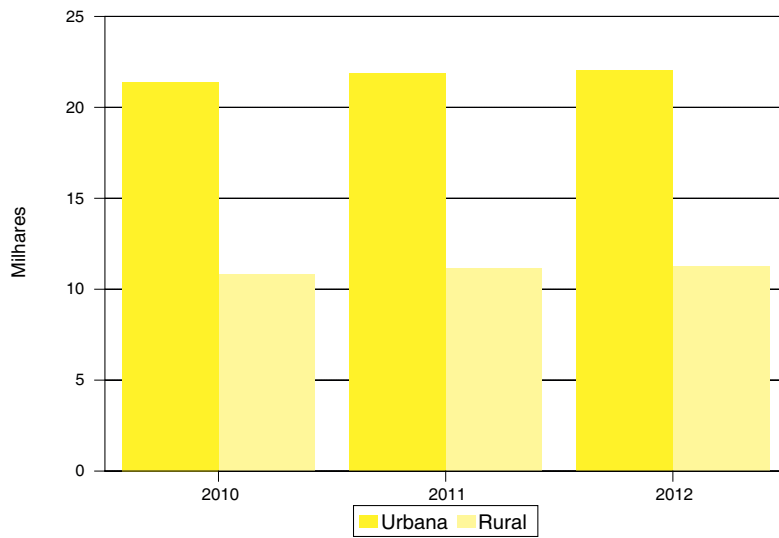

### DISTRIBUIÇÃO DA QUANTIDADE DE PENSÕES POR MORTE URBANAS CONCEDIDAS, SEGUNDO AS FAIXAS DE VALOR - 2012

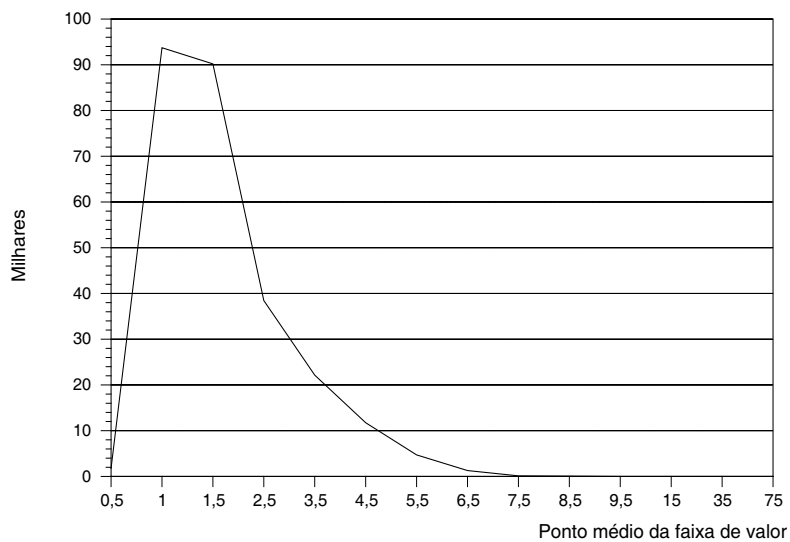

### DISTRIBUIÇÃO ETÁRIA DE BENEFICIÁRIOS DE PENSÕES POR MORTE NA CONCESSÃO, POR SEXO - 2012

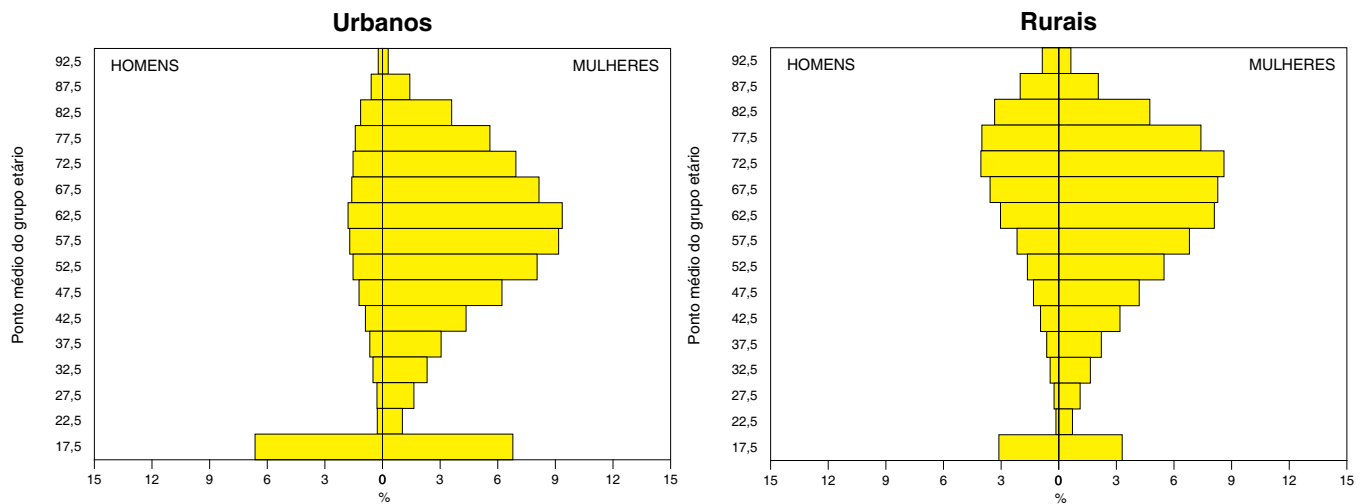

FONTE: DATAPREV, SUB, SINTESE.

**CONCESSÃO MÉDIA MENSAL DE AUXÍLIOS, POR CLIENTELA - 2010/2012**

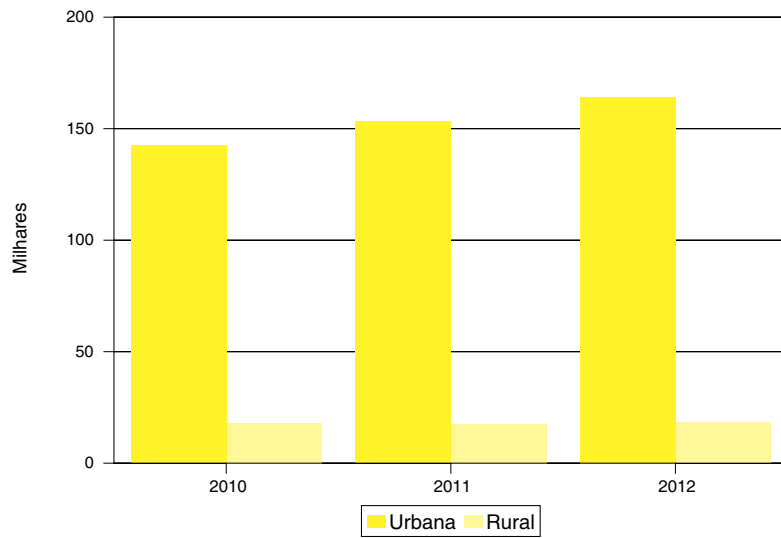

**DISTRIBUIÇÃO DA QUANTIDADE DE AUXÍLIOS URBANOS CONCEDIDOS, SEGUNDO AS FAIXAS DE VALOR - 2012**

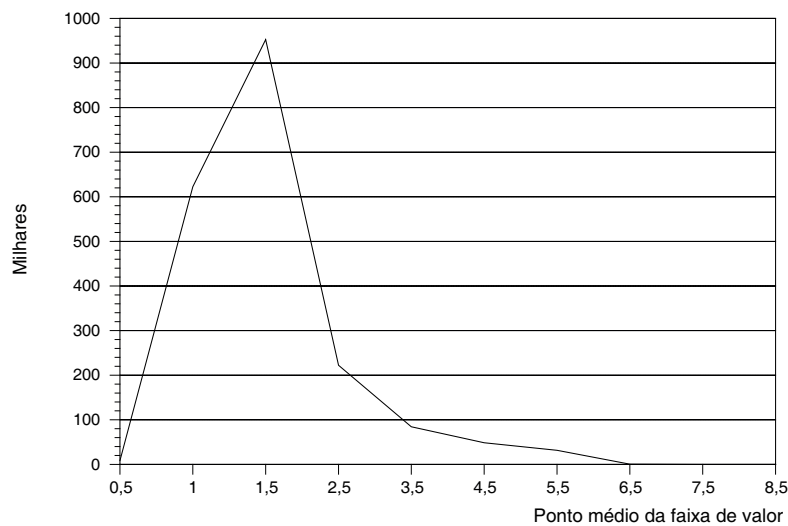

**DISTRIBUIÇÃO ETÁRIA DE BENEFICIÁRIOS DE AUXÍLIOS NA CONCESSÃO, POR SEXO E CLIENTELA - 2012**

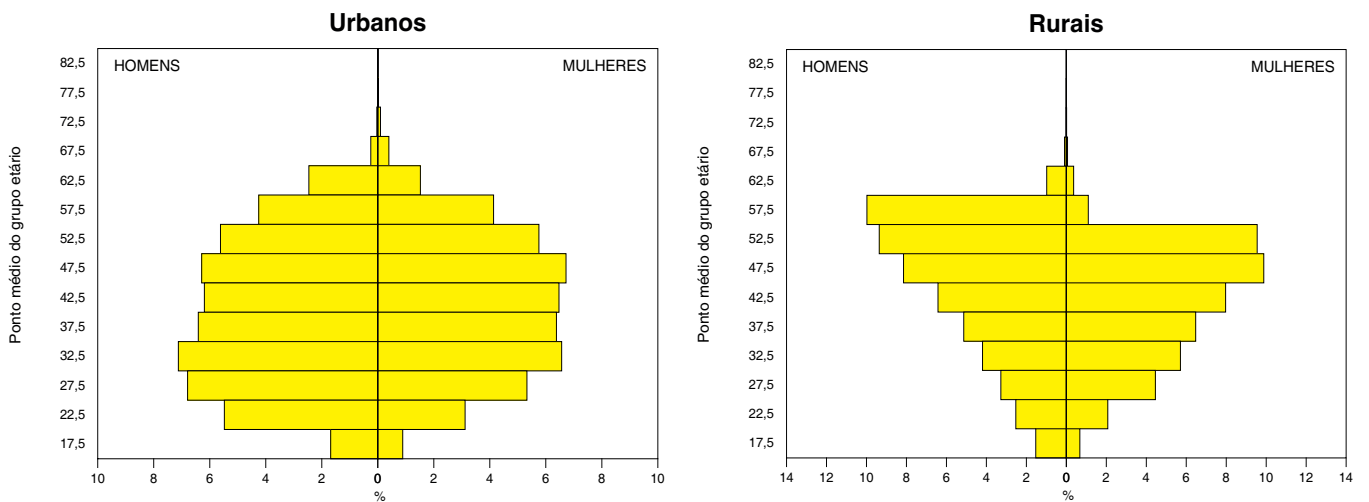

FONTE: DATAPREV, SUB, SINTESE.

## Capítulo 3 - Auxílios

## 3.1 - Quantidade de auxílios concedidos, por clientela e grupos de espécies, segundo as Grandes Regiões e Unidades da Federação - 2010/2012

(continua)

GRANDES REGIÕES E UNIDADES DA FEDERAÇÃO	Anos	QUANTIDADE DE AUXÍLIOS CONCEDIDOS							
		Clientela							
		Urbana				Rural			
		Total	Grupos de Espécies			Total	Grupos de Espécies		
Doença	Reclusão		Acidente	Doença	Reclusão		Acidente		
BRASIL	2010	1.707.945	1.686.759	17.104	4.082	217.067	213.969	1.729	1.369
	2011	1.839.024	1.814.257	19.428	5.339	211.649	208.356	1.761	1.532
	2012	1.971.031	1.943.185	21.529	6.317	218.303	215.161	1.580	1.562
NORTE	2010	50.773	50.167	481	125	15.459	15.216	114	129
	2011	58.712	57.863	607	242	16.835	16.459	198	178
	2012	61.859	60.992	645	222	16.830	16.493	165	172
Rondônia	2010	8.564	8.307	214	43	4.442	4.322	50	70
	2011	10.537	10.176	288	73	4.556	4.416	68	72
	2012	10.909	10.582	247	80	3.976	3.884	48	44
Acre	2010	2.022	1.899	110	13	1.307	1.252	29	26
	2011	2.191	2.076	101	14	1.385	1.276	86	23
	2012	2.529	2.386	126	17	1.485	1.393	57	35
Amazonas	2010	12.021	12.001	17	3	1.633	1.625	7	1
	2011	12.834	12.811	22	1	1.385	1.375	9	1
	2012	12.458	12.394	52	12	1.779	1.760	13	6
Roraima	2010	1.768	1.746	21	1	472	462	10	-
	2011	1.905	1.863	41	1	486	477	8	1
	2012	1.968	1.943	25	-	491	480	11	-
Pará	2010	18.606	18.512	65	29	6.024	5.990	12	22
	2011	22.488	22.286	87	115	7.364	7.290	16	58
	2012	24.672	24.509	98	65	7.416	7.330	22	64
Amapá	2010	1.402	1.381	16	5	211	208	3	-
	2011	1.675	1.647	16	12	260	250	4	6
	2012	1.949	1.906	28	15	293	276	5	12
Tocantins	2010	6.390	6.321	38	31	1.370	1.357	3	10
	2011	7.082	7.004	52	26	1.399	1.375	7	17
	2012	7.374	7.272	69	33	1.390	1.370	9	11
NORDESTE	2010	219.154	216.837	1.615	702	108.628	107.050	777	801
	2011	244.367	241.441	1.952	974	106.647	104.943	847	857
	2012	268.781	265.346	2.384	1.051	110.082	108.381	807	894
Maranhão	2010	13.611	13.508	35	68	16.727	16.603	16	108
	2011	14.786	14.681	29	76	16.349	16.250	26	73
	2012	16.475	16.368	47	60	15.469	15.384	30	55
Piauí	2010	11.172	11.093	43	36	7.816	7.743	36	37
	2011	13.125	13.050	33	42	8.211	8.128	37	46
	2012	14.685	14.534	63	88	9.250	9.160	33	57
Ceará	2010	35.870	35.529	225	116	17.719	17.420	130	169
	2011	40.703	40.220	321	162	16.664	16.265	207	192
	2012	43.081	42.493	399	189	16.385	16.011	166	208
Rio Grande do Norte	2010	20.678	20.429	151	98	8.970	8.770	81	119
	2011	22.162	21.812	170	180	8.285	8.074	62	149
	2012	23.857	23.549	155	153	8.624	8.383	69	172
Paraíba	2010	16.520	16.330	120	70	7.643	7.507	66	70
	2011	18.566	18.348	150	68	7.173	7.059	54	60
	2012	21.454	21.201	178	75	7.917	7.797	54	66
Pernambuco	2010	38.588	37.887	605	96	12.531	12.134	330	67
	2011	41.994	41.077	794	123	12.302	11.915	313	74
	2012	49.453	48.393	910	150	12.500	12.148	290	62
Alagoas	2010	16.868	16.778	82	8	4.988	4.969	18	1
	2011	19.732	19.656	72	4	4.774	4.760	14	-
	2012	19.619	19.514	96	9	4.528	4.513	13	2

Capítulo 3 - Auxílios

3.1 - Quantidade de auxílios concedidos, por clientela e grupos de espécies, segundo as Grandes Regiões e Unidades da Federação - 2010/2012

(conclusão)

GRANDES REGIÕES E UNIDADES DA FEDERAÇÃO	Anos	QUANTIDADE DE AUXÍLIOS CONCEDIDOS							
		Clientela							
		Urbana				Rural			
		Total	Grupos de Espécies			Total	Grupos de Espécies		
Doença	Reclusão		Acidente	Doença	Reclusão		Acidente		
Sergipe	2010	11.767	11.610	147	10	2.619	2.595	19	5
	2011	12.889	12.725	143	21	3.051	3.004	39	8
	2012	13.758	13.537	177	44	3.650	3.582	46	22
Bahia	2010	54.080	53.673	207	200	29.615	29.309	81	225
	2011	60.410	59.872	240	298	29.838	29.488	95	255
	2012	66.399	65.757	359	283	31.759	31.403	106	250
SUDESTE	2010	<b>926.242</b>	<b>914.804</b>	<b>9.644</b>	<b>1.794</b>	<b>27.929</b>	<b>27.409</b>	<b>450</b>	<b>70</b>
	2011	<b>998.701</b>	<b>985.493</b>	<b>11.038</b>	<b>2.170</b>	<b>28.728</b>	<b>28.227</b>	<b>412</b>	<b>89</b>
	2012	<b>1.061.087</b>	<b>1.046.245</b>	<b>12.327</b>	<b>2.515</b>	<b>30.525</b>	<b>30.073</b>	<b>345</b>	<b>107</b>
Minas Gerais	2010	222.787	219.674	2.796	317	17.336	17.124	178	34
	2011	245.542	241.784	3.381	377	18.262	18.021	190	51
	2012	267.912	263.627	3.845	440	19.350	19.131	163	56
Espírito Santo	2010	35.632	34.808	739	85	6.145	6.058	63	24
	2011	37.450	36.516	803	131	6.044	5.967	50	27
	2012	41.312	40.295	883	134	6.670	6.572	59	39
Rio de Janeiro	2010	154.218	153.272	834	112	1.324	1.312	9	3
	2011	171.431	170.343	988	100	1.331	1.321	8	2
	2012	179.374	178.272	999	103	1.336	1.331	3	2
São Paulo	2010	513.605	507.050	5.275	1.280	3.124	2.915	200	9
	2011	544.278	536.850	5.866	1.562	3.091	2.918	164	9
	2012	572.489	564.051	6.600	1.838	3.169	3.039	120	10
SUL	2010	<b>386.612</b>	<b>381.312</b>	<b>4.080</b>	<b>1.220</b>	<b>59.009</b>	<b>58.353</b>	<b>318</b>	<b>338</b>
	2011	<b>395.036</b>	<b>389.185</b>	<b>4.211</b>	<b>1.640</b>	<b>53.515</b>	<b>52.896</b>	<b>247</b>	<b>372</b>
	2012	<b>424.049</b>	<b>417.405</b>	<b>4.467</b>	<b>2.177</b>	<b>54.649</b>	<b>54.091</b>	<b>207</b>	<b>351</b>
Paraná	2010	117.946	116.154	1.483	309	15.139	14.937	119	83
	2011	123.381	121.343	1.608	430	13.444	13.265	93	86
	2012	131.228	129.050	1.596	582	13.246	13.100	49	97
Santa Catarina	2010	121.274	119.744	1.121	409	14.564	14.430	65	69
	2011	118.728	116.966	1.145	617	12.883	12.712	55	116
	2012	129.999	127.914	1.291	794	13.530	13.381	51	98
Rio Grande do Sul	2010	147.392	145.414	1.476	502	29.306	28.986	134	186
	2011	152.927	150.876	1.458	593	27.188	26.919	99	170
	2012	162.822	160.441	1.580	801	27.873	27.610	107	156
CENTRO-OESTE	2010	<b>125.164</b>	<b>123.639</b>	<b>1.284</b>	<b>241</b>	<b>6.042</b>	<b>5.941</b>	<b>70</b>	<b>31</b>
	2011	<b>142.208</b>	<b>140.275</b>	<b>1.620</b>	<b>313</b>	<b>5.924</b>	<b>5.831</b>	<b>57</b>	<b>36</b>
	2012	<b>155.255</b>	<b>153.197</b>	<b>1.706</b>	<b>352</b>	<b>6.217</b>	<b>6.123</b>	<b>56</b>	<b>38</b>
Mato Grosso do Sul	2010	26.217	25.787	370	60	1.827	1.780	40	7
	2011	29.659	29.169	423	67	1.824	1.785	32	7
	2012	32.809	32.223	459	127	1.770	1.736	24	10
Mato Grosso	2010	24.456	24.081	297	78	2.345	2.318	16	11
	2011	27.783	27.293	391	99	2.354	2.325	18	11
	2012	31.857	31.365	421	71	2.328	2.301	16	11
Goiás	2010	45.936	45.556	294	86	1.436	1.410	13	13
	2011	53.894	53.377	398	119	1.371	1.348	7	16
	2012	58.363	57.900	356	107	1.718	1.688	15	15
Distrito Federal	2010	28.555	28.215	323	17	434	433	1	-
	2011	30.872	30.436	408	28	375	373	-	2
	2012	32.226	31.709	470	47	401	398	1	2

FONTE: DATAPREV, SUB, SÍNTESE.

NOTA: Não estão incluídas as informações referentes às espécies acidentárias (ver Capítulo 5).

## Capítulo 3 - Auxílios

3.2 - Valor de auxílios concedidos, por clientela e grupos de espécies,  
segundo as Grandes Regiões e Unidades da Federação - 2010/2012

(continua)

GRANDES REGIÕES E UNIDADES DA FEDERAÇÃO	Anos	VALOR DE AUXÍLIOS CONCEDIDOS (R\$ Mil)							
		Clientela							
		Urbana				Rural			
		Total	Grupos de Espécies			Total	Grupos de Espécies		
Doença	Reclusão		Acidente	Doença	Reclusão		Acidente		
BRASIL	2010	1.477.176	1.463.588	11.484	2.105	110.266	108.991	925	350
	2011	1.692.581	1.676.084	13.684	2.812	114.856	113.449	988	419
	2012	1.960.950	1.940.495	16.851	3.603	135.347	133.847	1.006	494
NORTE	2010	43.137	42.788	303	46	7.843	7.752	58	33
	2011	53.612	53.101	415	97	9.119	8.963	108	48
	2012	61.104	60.495	501	108	10.415	10.259	103	53
Rondônia	2010	6.625	6.475	133	16	2.244	2.200	26	18
	2011	8.964	8.739	194	31	2.460	2.403	37	20
	2012	10.167	9.938	190	38	2.459	2.416	30	14
Acre	2010	1.546	1.478	63	5	659	638	15	7
	2011	1.809	1.737	67	5	748	694	47	6
	2012	2.331	2.225	98	7	913	866	36	11
Amazonas	2010	11.821	11.807	13	1	831	828	4	0
	2011	13.574	13.557	17	0	754	749	5	0
	2012	13.903	13.855	42	6	1.105	1.095	8	2
Roraima	2010	1.476	1.459	17	0	240	235	5	-
	2011	1.708	1.679	29	0	264	259	4	0
	2012	1.984	1.961	23	-	305	299	7	-
Pará	2010	15.510	15.456	42	12	3.064	3.052	6	6
	2011	20.053	19.949	59	45	3.994	3.970	9	16
	2012	24.040	23.930	76	34	4.593	4.559	14	20
Amapá	2010	1.171	1.158	12	2	108	106	2	-
	2011	1.573	1.557	12	4	141	137	2	2
	2012	1.971	1.944	20	7	179	172	3	4
Tocantins	2010	4.987	4.954	23	10	697	693	2	3
	2011	5.932	5.884	37	11	758	750	4	5
	2012	6.708	6.641	52	15	861	852	6	3
NORDESTE	2010	163.433	162.161	1.000	272	55.122	54.517	400	204
	2011	194.577	192.913	1.279	385	57.827	57.127	466	234
	2012	234.728	232.496	1.763	470	68.207	67.419	509	279
Maranhão	2010	10.682	10.636	22	25	8.492	8.457	8	28
	2011	12.324	12.276	19	30	8.878	8.844	14	20
	2012	15.451	15.386	40	26	9.605	9.569	19	17
Piauí	2010	7.990	7.951	26	13	3.972	3.945	18	9
	2011	10.221	10.183	22	16	4.456	4.423	20	13
	2012	12.426	12.335	48	42	5.736	5.698	21	18
Ceará	2010	25.822	25.648	133	41	8.982	8.872	66	43
	2011	31.184	30.912	210	62	9.018	8.852	114	52
	2012	36.173	35.812	278	83	10.130	9.962	103	65
Rio Grande do Norte	2010	14.845	14.717	88	39	4.539	4.467	41	30
	2011	16.869	16.689	112	69	4.470	4.395	34	41
	2012	19.972	19.798	109	65	5.311	5.214	43	53
Paraíba	2010	11.820	11.717	73	30	3.877	3.825	34	18
	2011	14.208	14.084	97	26	3.889	3.843	30	16
	2012	17.998	17.833	131	34	4.904	4.850	34	21
Pernambuco	2010	29.077	28.652	382	43	6.368	6.179	172	17
	2011	33.879	33.300	525	54	6.680	6.487	173	20
	2012	43.824	43.069	689	67	7.761	7.556	186	19
Alagoas	2010	12.056	11.999	54	3	2.539	2.529	10	0
	2011	15.016	14.969	46	2	2.599	2.592	8	-
	2012	16.549	16.472	73	4	2.819	2.810	9	1

**Capítulo 3 - Auxílios**
**3.2 - Valor de auxílios concedidos, por clientela e grupos de espécies, segundo as Grandes Regiões e Unidades da Federação - 2010/2012**

(conclusão)

GRANDES REGIÕES E UNIDADES DA FEDERAÇÃO	Anos	VALOR DE AUXÍLIOS CONCEDIDOS (R\$ Mil)							
		Clientela							
		Urbana				Rural			
		Total	Grupos de Espécies			Total	Grupos de Espécies		
Doença	Reclusão		Acidente	Doença	Reclusão		Acidente		
Sergipe	2010	8.784	8.692	87	5	1.334	1.323	10	1
	2011	10.423	10.326	87	9	1.658	1.635	21	2
	2012	12.114	11.964	127	23	2.264	2.228	29	7
Bahia	2010	42.357	42.149	134	73	15.018	14.919	42	57
	2011	50.454	50.175	161	118	16.179	16.057	52	69
	2012	60.221	59.826	268	127	19.678	19.533	66	78
SUDESTE	2010	852.004	844.347	6.605	1.052	14.250	13.969	262	18
	2011	976.864	967.660	7.864	1.340	15.653	15.383	245	25
	2012	1.115.989	1.104.548	9.816	1.625	18.974	18.710	228	36
Minas Gerais	2010	167.252	165.459	1.655	138	8.828	8.720	99	9
	2011	196.953	194.619	2.162	173	9.936	9.815	107	14
	2012	235.066	232.107	2.734	225	12.023	11.901	105	17
Espírito Santo	2010	28.404	27.900	463	41	3.123	3.085	32	6
	2011	31.956	31.377	516	64	3.283	3.248	28	7
	2012	38.361	37.647	649	65	4.137	4.088	37	12
Rio de Janeiro	2010	138.190	137.591	541	58	674	669	5	1
	2011	164.138	163.386	692	60	727	722	4	1
	2012	184.601	183.753	788	60	832	829	2	1
São Paulo	2010	518.158	513.398	3.946	814	1.624	1.496	126	2
	2011	583.816	578.279	4.495	1.043	1.707	1.598	106	3
	2012	657.962	651.042	5.644	1.276	1.983	1.892	85	6
SUL	2010	314.615	311.255	2.728	633	29.979	29.724	167	87
	2011	341.752	337.905	3.006	841	29.034	28.795	137	102
	2012	399.746	395.064	3.466	1.216	33.888	33.646	130	112
Paraná	2010	94.389	93.259	984	146	7.694	7.608	65	21
	2011	104.964	103.620	1.143	200	7.300	7.224	53	23
	2012	122.200	120.675	1.221	304	8.210	8.149	31	30
Santa Catarina	2010	98.985	98.043	740	202	7.403	7.351	33	18
	2011	103.367	102.238	820	308	6.981	6.919	30	31
	2012	123.093	121.647	1.005	440	8.387	8.324	32	31
Rio Grande do Sul	2010	121.242	119.952	1.004	285	14.882	14.765	69	48
	2011	133.421	132.046	1.043	333	14.753	14.652	55	47
	2012	154.453	152.742	1.239	471	17.291	17.173	67	50
CENTRO-OESTE	2010	103.988	103.037	848	102	3.072	3.028	37	8
	2011	125.776	124.505	1.120	150	3.224	3.182	33	10
	2012	149.382	147.892	1.306	184	3.863	3.814	36	13
Mato Grosso do Sul	2010	20.229	19.961	240	27	930	907	21	2
	2011	24.650	24.330	289	31	996	975	18	2
	2012	29.692	29.276	351	65	1.101	1.081	16	4
Mato Grosso	2010	19.847	19.612	201	34	1.193	1.181	8	3
	2011	24.169	23.849	274	46	1.282	1.269	10	3
	2012	30.336	29.968	330	38	1.446	1.432	10	3
Goiás	2010	35.844	35.615	196	33	729	719	7	3
	2011	45.080	44.750	275	55	743	735	4	4
	2012	53.493	53.171	268	54	1.064	1.050	10	5
Distrito Federal	2010	28.068	27.849	211	8	221	221	1	-
	2011	31.876	31.576	282	18	204	203	-	1
	2012	35.860	35.476	358	27	252	251	1	1

FONTE: DATAPREV, SUB, SINTESE.

NOTAS: 1. Não estão incluídas as informações referentes às espécies acidentárias (ver Capítulo 5).

2. As diferenças porventura existentes entre soma de parcelas e totais são provenientes de arredondamento.



## Capítulo 3 - Auxílios

## 3.3 - Quantidade de auxílios-doença concedidos, por clientela e sexo do segurado, segundo as faixas de valor - 2010/2012

FAIXAS DE VALOR (EM PISOS PREVIDENCIÁRIOS)	Anos	QUANTIDADE DE AUXÍLIOS-DOENÇA CONCEDIDOS					
		Clientela					
		Urbana			Rural		
		Total	Sexo		Total	Sexo	
Masculino	Feminino		Masculino	Feminino			
<b>TOTAL</b>	2010	1.686.759	901.793	784.966	213.969	112.536	101.433
	2011	1.814.257	963.763	850.494	208.356	109.057	99.299
	2012	1.943.185	1.022.429	920.756	215.161	111.006	104.155
Abaixo de 1	2010	4.147	1.338	2.809	8	6	2
	2011	3.998	1.318	2.680	16	9	7
	2012	3.827	1.269	2.558	4	3	1
Igual a 1	2010	497.644	176.055	321.589	213.866	112.457	101.409
	2011	506.072	175.398	330.674	208.217	108.945	99.272
	2012	615.452	215.513	399.939	215.102	110.957	104.145
Acima de 1 até 2	2010	794.165	448.558	345.607	69	51	18
	2011	890.122	495.729	394.393	86	68	18
	2012	937.618	535.225	402.393	44	37	7
Acima de 2 até 3	2010	213.088	153.058	60.030	21	18	3
	2011	228.934	164.506	64.428	28	26	2
	2012	221.272	159.051	62.221	11	9	2
Acima de 3 até 4	2010	84.787	60.276	24.511	2	1	1
	2011	89.764	63.040	26.724	2	2	-
	2012	84.227	58.125	26.102	-	-	-
Acima de 4 até 5	2010	47.183	32.127	15.056	3	3	-
	2011	48.965	33.214	15.751	4	4	-
	2012	48.478	32.381	16.097	-	-	-
Acima de 5 até 6	2010	42.533	28.518	14.015	-	-	-
	2011	42.558	28.432	14.126	1	1	-
	2012	31.618	20.458	11.160	-	-	-
Acima de 6 até 7	2010	3.136	1.806	1.330	-	-	-
	2011	3.793	2.088	1.705	2	2	-
	2012	660	384	276	-	-	-
Acima de 7 até 8	2010	64	50	14	-	-	-
	2011	46	35	11	-	-	-
	2012	24	17	7	-	-	-
Acima de 8 até 9	2010	12	7	5	-	-	-
	2011	5	3	2	-	-	-
	2012	8	5	3	-	-	-
Acima de 9 até 10	2010	-	-	-	-	-	-
	2011	-	-	-	-	-	-
	2012	-	-	-	-	-	-
Acima de 10 até 20	2010	-	-	-	-	-	-
	2011	-	-	-	-	-	-
	2012	1	1	-	-	-	-
Acima de 20 até 50	2010	-	-	-	-	-	-
	2011	-	-	-	-	-	-
	2012	-	-	-	-	-	-
Acima de 50	2010	-	-	-	-	-	-
	2011	-	-	-	-	-	-
	2012	-	-	-	-	-	-

FONTES: DATAPREV, SUB, SÍNTESE.

NOTA: Não estão incluídas as informações referentes às espécies acidentárias (ver Capítulo 5).

**Capítulo 3 - Auxílios**
**3.4 - Valor de auxílios-doença concedidos, por clientela e sexo do segurado, segundo as faixas de valor - 2010/2012**

FAIXAS DE VALOR (EM PISOS PREVIDENCIÁRIOS)	Anos	VALOR DE AUXÍLIOS-DOENÇA CONCEDIDOS (R\$ Mil)					
		Clientela					
		Urbana			Rural		
		Total	Sexo		Total	Sexo	
Masculino	Feminino		Masculino	Feminino			
<b>TOTAL</b>	2010	1.463.588	868.653	594.935	108.991	57.336	51.655
	2011	1.676.084	987.945	688.139	113.449	59.401	54.048
	2012	1.940.495	1.127.739	812.756	133.847	69.060	64.787
Abaixo de 1	2010	1.910	619	1.291	4	3	1
	2011	1.977	652	1.325	8	4	3
	2012	2.166	717	1.449	2	2	1
Iguar a 1	2010	253.473	89.675	163.798	108.904	57.268	51.636
	2011	275.402	95.445	179.957	113.320	59.291	54.029
	2012	382.811	134.049	248.762	133.793	69.015	64.778
Acima de 1 até 2	2010	562.448	326.823	235.625	48	35	13
	2011	672.106	385.842	286.264	63	50	12
	2012	801.930	471.435	330.495	35	30	6
Acima de 2 até 3	2010	261.754	188.167	73.587	25	21	3
	2011	300.218	215.931	84.287	36	33	3
	2012	331.364	238.262	93.101	16	13	3
Acima de 3 até 4	2010	148.472	105.418	43.054	3	2	2
	2011	167.915	117.795	50.120	4	4	-
	2012	180.006	124.043	55.963	-	-	-
Acima de 4 até 5	2010	107.348	73.021	34.327	7	7	-
	2011	119.037	80.702	38.335	10	10	-
	2012	135.037	90.192	44.845	-	-	-
Acima de 5 até 6	2010	118.109	79.076	39.033	-	-	-
	2011	126.578	84.464	42.114	3	3	-
	2012	104.492	67.456	37.036	-	-	-
Acima de 6 até 7	2010	9.785	5.638	4.147	-	-	-
	2011	12.643	6.960	5.683	7	7	-
	2012	2.532	1.476	1.056	-	-	-
Acima de 7 até 8	2010	237	186	51	-	-	-
	2011	184	141	44	-	-	-
	2012	110	77	33	-	-	-
Acima de 8 até 9	2010	51	30	21	-	-	-
	2011	23	14	9	-	-	-
	2012	41	25	16	-	-	-
Acima de 9 até 10	2010	-	-	-	-	-	-
	2011	-	-	-	-	-	-
	2012	-	-	-	-	-	-
Acima de 10 até 20	2010	-	-	-	-	-	-
	2011	-	-	-	-	-	-
	2012	6	6	-	-	-	-
Acima de 20 até 50	2010	-	-	-	-	-	-
	2011	-	-	-	-	-	-
	2012	-	-	-	-	-	-
Acima de 50	2010	-	-	-	-	-	-
	2011	-	-	-	-	-	-
	2012	-	-	-	-	-	-

FONTE: DATAPREV, SUB, SINTESE.

NOTAS: 1. Não estão incluídas as informações referentes às espécies acidentárias (ver Capítulo 5).

2. As diferenças porventura existentes entre soma de parcelas e totais são provenientes de arredondamento.

## Capítulo 3 - Auxílios

## 3.5 - Quantidade de auxílios-reclusão concedidos, por clientela e sexo do segurado, segundo as faixas de valor - 2010/2012

FAIXAS DE VALOR (EM PISOS PREVIDENCIÁRIOS)	Anos	QUANTIDADE DE AUXÍLIOS-RECLUSÃO CONCEDIDOS					
		Clientela					
		Urbana			Rural		
		Total	Sexo		Total	Sexo	
Masculino	Feminino		Masculino	Feminino			
TOTAL	2010	17.104	6.786	10.318	1.729	478	1.251
	2011	19.428	7.805	11.623	1.761	525	1.236
	2012	21.529	8.803	12.726	1.580	483	1.097
Abaixo de 1	2010	2	1	1	-	-	-
	2011	5	1	4	-	-	-
	2012	4	-	4	-	-	-
Igual a 1	2010	5.180	2.166	3.014	1.489	385	1.104
	2011	5.671	2.322	3.349	1.570	458	1.112
	2012	6.941	2.898	4.043	1.442	425	1.017
Acima de 1 até 2	2010	10.814	4.243	6.571	229	89	140
	2011	12.713	5.144	7.569	189	67	122
	2012	13.640	5.581	8.059	137	57	80
Acima de 2 até 3	2010	899	309	590	9	4	5
	2011	851	282	569	2	-	2
	2012	761	265	496	-	-	-
Acima de 3 até 4	2010	139	48	91	2	-	2
	2011	135	44	91	-	-	-
	2012	137	45	92	1	1	-
Acima de 4 até 5	2010	51	14	37	-	-	-
	2011	36	7	29	-	-	-
	2012	28	8	20	-	-	-
Acima de 5 até 6	2010	10	1	9	-	-	-
	2011	8	4	4	-	-	-
	2012	11	6	5	-	-	-
Acima de 6 até 7	2010	7	3	4	-	-	-
	2011	5	1	4	-	-	-
	2012	6	-	6	-	-	-
Acima de 7 até 8	2010	1	-	1	-	-	-
	2011	2	-	2	-	-	-
	2012	-	-	-	-	-	-
Acima de 8 até 9	2010	1	1	-	-	-	-
	2011	2	-	2	-	-	-
	2012	1	-	1	-	-	-
Acima de 9 até 10	2010	-	-	-	-	-	-
	2011	-	-	-	-	-	-
	2012	-	-	-	-	-	-
Acima de 10 até 20	2010	-	-	-	-	-	-
	2011	-	-	-	-	-	-
	2012	-	-	-	-	-	-
Acima de 20 até 50	2010	-	-	-	-	-	-
	2011	-	-	-	-	-	-
	2012	-	-	-	-	-	-
Acima de 50	2010	-	-	-	-	-	-
	2011	-	-	-	-	-	-
	2012	-	-	-	-	-	-

**Capítulo 3 - Auxílios**

**3.6 - Valor de auxílios-reclusão concedidos, por clientela e sexo do segurado, segundo as faixas de valor - 2010/2012**

FAIXAS DE VALOR (EM PISOS PREVIDENCIÁRIOS)	Anos	VALOR DE AUXÍLIOS-RECLUSÃO CONCEDIDOS (R\$ Mil)					
		Clientela					
		Urbana			Rural		
		Total	Sexo		Total	Sexo	
Masculino	Feminino		Masculino	Feminino			
<b>TOTAL</b>	2010	11.484	4.476	7.008	925	259	666
	2011	13.684	5.405	8.279	988	296	692
	2012	16.851	6.781	10.070	1.006	309	697
Abaixo de 1	2010	1	0	0	-	-	-
	2011	2	0	2	-	-	-
	2012	2	-	2	-	-	-
Igual a 1	2010	2.640	1.104	1.536	758	196	563
	2011	3.087	1.264	1.823	855	249	605
	2012	4.317	1.803	2.515	897	264	633
Acima de 1 até 2	2010	7.354	2.870	4.484	152	59	94
	2011	9.126	3.669	5.458	131	47	84
	2012	11.003	4.462	6.541	107	43	64
Acima de 2 até 3	2010	1.076	370	706	11	5	6
	2011	1.075	358	717	3	-	3
	2012	1.100	381	720	-	-	-
Acima de 3 até 4	2010	241	83	158	4	-	4
	2011	249	81	167	-	-	-
	2012	286	95	192	2	2	-
Acima de 4 até 5	2010	113	32	82	-	-	-
	2011	87	17	70	-	-	-
	2012	77	22	55	-	-	-
Acima de 5 até 6	2010	27	3	24	-	-	-
	2011	23	12	12	-	-	-
	2012	36	20	17	-	-	-
Acima de 6 até 7	2010	23	10	13	-	-	-
	2011	18	4	14	-	-	-
	2012	24	-	24	-	-	-
Acima de 7 até 8	2010	4	-	4	-	-	-
	2011	8	-	8	-	-	-
	2012	-	-	-	-	-	-
Acima de 8 até 9	2010	4	4	-	-	-	-
	2011	9	-	9	-	-	-
	2012	5	-	5	-	-	-
Acima de 9 até 10	2010	-	-	-	-	-	-
	2011	-	-	-	-	-	-
	2012	-	-	-	-	-	-
Acima de 10 até 20	2010	-	-	-	-	-	-
	2011	-	-	-	-	-	-
	2012	-	-	-	-	-	-
Acima de 20 até 50	2010	-	-	-	-	-	-
	2011	-	-	-	-	-	-
	2012	-	-	-	-	-	-
Acima de 50	2010	-	-	-	-	-	-
	2011	-	-	-	-	-	-
	2012	-	-	-	-	-	-

FONTES: DATAPREV, SUB, SINTESE.

NOTA: As diferenças porventura existentes entre soma de parcelas e totais são provenientes de arredondamento.

## Capítulo 3 - Auxílios

## 3.7 - Quantidade de auxílios-acidente concedidos, por clientela e sexo do segurado, segundo as faixas de valor - 2010/2012

FAIXAS DE VALOR (EM PISOS PREVIDENCIÁRIOS)	Anos	QUANTIDADE DE AUXÍLIOS-ACIDENTE CONCEDIDOS					
		Clientela					
		Urbana			Rural		
		Total	Sexo		Total	Sexo	
Masculino	Feminino		Masculino	Feminino			
TOTAL	2010	4.082	3.465	617	1.369	1.117	252
	2011	5.339	4.568	771	1.532	1.267	265
	2012	6.317	5.329	988	1.562	1.304	258
Abaixo de 1	2010	2.700	2.239	461	1.367	1.115	252
	2011	3.683	3.077	606	1.529	1.264	265
	2012	4.550	3.728	822	1.554	1.297	257
Igual a 1	2010	16	13	3	1	1	-
	2011	11	9	2	-	-	-
	2012	27	21	6	3	2	1
Acima de 1 até 2	2010	991	883	108	1	1	-
	2011	1.252	1.139	113	3	3	-
	2012	1.376	1.247	129	4	4	-
Acima de 2 até 3	2010	281	252	29	-	-	-
	2011	315	276	39	-	-	-
	2012	298	275	23	-	-	-
Acima de 3 até 4	2010	83	69	14	-	-	-
	2011	69	60	9	-	-	-
	2012	54	47	7	-	-	-
Acima de 4 até 5	2010	11	9	2	-	-	-
	2011	6	5	1	-	-	-
	2012	12	11	1	-	-	-
Acima de 5 até 6	2010	-	-	-	-	-	-
	2011	2	1	1	-	-	-
	2012	-	-	-	1	1	-
Acima de 6 até 7	2010	-	-	-	-	-	-
	2011	1	1	-	-	-	-
	2012	-	-	-	-	-	-
Acima de 7 até 8	2010	-	-	-	-	-	-
	2011	-	-	-	-	-	-
	2012	-	-	-	-	-	-
Acima de 8 até 9	2010	-	-	-	-	-	-
	2011	-	-	-	-	-	-
	2012	-	-	-	-	-	-
Acima de 9 até 10	2010	-	-	-	-	-	-
	2011	-	-	-	-	-	-
	2012	-	-	-	-	-	-
Acima de 10 até 20	2010	-	-	-	-	-	-
	2011	-	-	-	-	-	-
	2012	-	-	-	-	-	-
Acima de 20 até 50	2010	-	-	-	-	-	-
	2011	-	-	-	-	-	-
	2012	-	-	-	-	-	-
Acima de 50	2010	-	-	-	-	-	-
	2011	-	-	-	-	-	-
	2012	-	-	-	-	-	-

**Capítulo 3 - Auxílios**
**3.8 - Valor de auxílios-acidente concedidos, por clientela e sexo do segurado, segundo as faixas de valor - 2010/2012**

FAIXAS DE VALOR (EM PISOS PREVIDENCIÁRIOS)	Anos	VALOR DE AUXÍLIOS-ACIDENTE CONCEDIDOS (R\$ Mil)					
		Clientela					
		Urbana			Rural		
		Total	Sexo		Total	Sexo	
Masculino	Feminino		Masculino	Feminino			
<b>TOTAL</b>	2010	2.105	1.816	289	350	286	64
	2011	2.812	2.445	367	419	347	72
	2012	3.603	3.121	482	494	413	81
Abaixo de 1	2010	887	742	145	349	284	64
	2011	1.316	1.110	206	417	344	72
	2012	1.842	1.528	314	485	405	80
Igual a 1	2010	8	7	2	1	1	-
	2011	6	5	1	-	-	-
	2012	17	13	4	2	1	1
Acima de 1 até 2	2010	694	617	77	1	1	-
	2011	922	836	86	3	3	-
	2012	1.152	1.042	111	4	4	-
Acima de 2 até 3	2010	350	313	37	-	-	-
	2011	419	366	52	-	-	-
	2012	450	413	36	-	-	-
Acima de 3 até 4	2010	143	118	25	-	-	-
	2011	126	109	17	-	-	-
	2012	111	96	15	-	-	-
Acima de 4 até 5	2010	24	19	4	-	-	-
	2011	14	11	2	-	-	-
	2012	32	29	3	-	-	-
Acima de 5 até 6	2010	-	-	-	-	-	-
	2011	6	3	3	-	-	-
	2012	-	-	-	3	3	-
Acima de 6 até 7	2010	-	-	-	-	-	-
	2011	4	4	-	-	-	-
	2012	-	-	-	-	-	-
Acima de 7 até 8	2010	-	-	-	-	-	-
	2011	-	-	-	-	-	-
	2012	-	-	-	-	-	-
Acima de 8 até 9	2010	-	-	-	-	-	-
	2011	-	-	-	-	-	-
	2012	-	-	-	-	-	-
Acima de 9 até 10	2010	-	-	-	-	-	-
	2011	-	-	-	-	-	-
	2012	-	-	-	-	-	-
Acima de 10 até 20	2010	-	-	-	-	-	-
	2011	-	-	-	-	-	-
	2012	-	-	-	-	-	-
Acima de 20 até 50	2010	-	-	-	-	-	-
	2011	-	-	-	-	-	-
	2012	-	-	-	-	-	-
Acima de 50	2010	-	-	-	-	-	-
	2011	-	-	-	-	-	-
	2012	-	-	-	-	-	-

FONTE: DATAPREV, SUB, SINTESE.

NOTA: As diferenças porventura existentes entre soma de parcelas e totais são provenientes de arredondamento.

## Capítulo 3 - Auxílios

## 3.9 - Quantidade de auxílios-doença concedidos, por clientela e sexo do segurado, segundo os grupos de idade na DIB - 2010/2012

GRUPOS DE IDADE NA DIB	Anos	QUANTIDADE DE AUXÍLIOS-DOENÇA CONCEDIDOS					
		Clientela					
		Urbana			Rural		
		Total	Sexo		Total	Sexo	
Masculino	Feminino		Masculino	Feminino			
TOTAL	2010	1.686.759	901.793	784.966	213.969	112.536	101.433
	2011	1.814.257	963.763	850.494	208.356	109.057	99.299
	2012	1.943.185	1.022.429	920.756	215.161	111.006	104.155
Até 19 anos	2010	26.402	19.281	7.121	3.977	2.849	1.128
	2011	30.043	22.009	8.034	3.809	2.811	998
	2012	33.435	24.381	9.054	3.846	2.838	1.008
20 a 24 anos	2010	149.060	95.545	53.515	10.935	6.145	4.790
	2011	157.918	101.512	56.406	10.112	5.637	4.475
	2012	167.857	107.294	60.563	9.854	5.415	4.439
25 a 29 anos	2010	213.720	121.595	92.125	17.195	7.696	9.499
	2011	226.675	128.884	97.791	16.041	7.214	8.827
	2012	236.810	132.916	103.894	16.573	7.015	9.558
30 a 34 anos	2010	224.164	119.785	104.379	21.541	9.697	11.844
	2011	244.265	128.738	115.527	20.655	9.022	11.633
	2012	267.793	139.329	128.464	21.290	9.005	12.285
35 a 39 anos	2010	213.541	109.620	103.921	24.943	11.373	13.570
	2011	229.738	116.798	112.940	24.054	10.851	13.203
	2012	250.529	125.508	125.021	25.013	11.031	13.982
40 a 44 anos	2010	219.910	109.991	109.919	31.362	14.442	16.920
	2011	234.041	115.948	118.093	29.938	13.572	16.366
	2012	248.223	121.309	126.914	31.130	13.829	17.301
45 a 49 anos	2010	222.832	110.060	112.772	37.220	17.145	20.075
	2011	239.069	116.577	122.492	37.154	16.956	20.198
	2012	255.479	123.394	132.085	39.048	17.578	21.470
50 a 54 anos	2010	196.332	98.943	97.389	39.878	19.670	20.208
	2011	210.519	105.229	105.290	39.806	19.588	20.218
	2012	223.444	110.332	113.112	41.013	20.252	20.761
55 a 59 anos	2010	140.326	71.324	69.002	23.609	21.185	2.424
	2011	153.463	77.740	75.723	23.396	21.025	2.371
	2012	165.006	83.633	81.373	24.042	21.664	2.378
60 a 64 anos	2010	66.296	40.730	25.566	2.921	2.110	811
	2011	73.186	44.978	28.208	2.965	2.155	810
	2012	78.400	48.449	29.951	2.934	2.134	800
65 a 69 anos	2010	10.898	4.008	6.890	290	172	118
	2011	11.912	4.420	7.492	327	181	146
	2012	12.752	4.963	7.789	327	199	128
70 a 74 anos	2010	2.516	706	1.810	67	38	29
	2011	2.591	702	1.889	54	26	28
	2012	2.634	696	1.938	61	32	29
75 a 79 anos	2010	575	154	421	17	10	7
	2011	615	173	442	32	14	18
	2012	630	180	450	18	10	8
80 a 84 anos	2010	144	37	107	7	1	6
	2011	167	33	134	6	2	4
	2012	137	26	111	7	1	6
85 a 89 anos	2010	24	8	16	3	-	3
	2011	35	8	27	4	2	2
	2012	35	6	29	1	1	-
90 anos e mais	2010	10	5	5	3	2	1
	2011	11	7	4	2	-	2
	2012	6	3	3	-	-	-
Ignorada	2010	9	1	8	1	1	-
	2011	9	7	2	1	1	-
	2012	15	10	5	4	2	2

FONTE: DATAPREV, SUB, SÍNTESE.

NOTA: Não estão incluídas as informações referentes às espécies acidentárias (ver Capítulo 5).

**Capítulo 3 - Auxílios**
**3.10 - Valor de auxílios-doença concedidos, por clientela e sexo do segurado, segundo os grupos de idade na DIB - 2010/2012**

GRUPOS DE IDADE NA DIB	Anos	VALOR DE AUXÍLIOS-DOENÇA CONCEDIDOS (R\$ Mil)					
		Clientela					
		Urbana			Rural		
		Total	Sexo		Total	Sexo	
Masculino	Feminino		Masculino	Feminino			
<b>TOTAL</b>	2010	1.463.588	868.653	594.935	108.991	57.336	51.655
	2011	1.676.084	987.945	688.139	113.449	59.401	54.048
	2012	1.940.495	1.127.739	812.756	133.847	69.060	64.787
Até 19 anos	2010	15.874	11.716	4.158	2.025	1.451	574
	2011	19.782	14.644	5.138	2.073	1.530	543
	2012	24.575	18.128	6.447	2.392	1.765	627
20 a 24 anos	2010	104.453	68.970	35.483	5.567	3.128	2.439
	2011	120.211	79.657	40.554	5.506	3.071	2.436
	2012	141.347	93.283	48.063	6.129	3.368	2.761
25 a 29 anos	2010	168.229	98.914	69.315	8.757	3.920	4.837
	2011	192.801	113.603	79.198	8.731	3.927	4.804
	2012	220.886	128.830	92.056	10.308	4.363	5.945
30 a 34 anos	2010	191.726	107.948	83.778	10.969	4.939	6.030
	2011	222.804	123.826	98.978	11.242	4.911	6.332
	2012	265.549	145.083	120.466	13.243	5.601	7.641
35 a 39 anos	2010	194.720	110.479	84.241	12.704	5.795	6.909
	2011	220.717	123.733	96.983	13.095	5.908	7.186
	2012	257.933	141.514	116.419	15.562	6.866	8.697
40 a 44 anos	2010	208.334	120.351	87.983	15.980	7.360	8.619
	2011	233.802	133.095	100.707	16.302	7.394	8.907
	2012	264.530	148.104	116.426	19.366	8.604	10.762
45 a 49 anos	2010	214.721	125.477	89.244	18.962	8.739	10.222
	2011	243.010	140.102	102.908	20.233	9.239	10.994
	2012	278.377	158.020	120.357	24.291	10.936	13.354
50 a 54 anos	2010	182.588	111.008	71.580	20.311	10.019	10.292
	2011	207.961	125.491	82.470	21.676	10.671	11.004
	2012	236.290	139.345	96.946	25.513	12.599	12.914
55 a 59 anos	2010	119.288	71.775	47.513	12.028	10.794	1.234
	2011	139.505	83.785	55.720	12.740	11.449	1.291
	2012	162.832	97.101	65.731	14.957	13.477	1.479
60 a 64 anos	2010	53.079	37.227	15.851	1.488	1.075	413
	2011	63.264	44.445	18.819	1.616	1.176	441
	2012	73.970	51.795	22.175	1.826	1.328	498
65 a 69 anos	2010	8.162	3.809	4.353	149	88	61
	2011	9.521	4.479	5.042	182	102	79
	2012	11.216	5.397	5.819	203	124	80
70 a 74 anos	2010	1.857	764	1.093	35	20	15
	2011	2.058	823	1.235	29	14	15
	2012	2.239	839	1.400	38	20	18
75 a 79 anos	2010	413	161	252	9	5	4
	2011	478	202	276	17	8	10
	2012	582	243	339	11	6	5
80 a 84 anos	2010	106	36	70	4	1	3
	2011	129	42	87	3	1	2
	2012	112	29	83	4	1	4
85 a 89 anos	2010	18	10	8	2	-	2
	2011	26	10	16	2	1	1
	2012	34	13	21	1	1	-
90 anos e mais	2010	14	9	5	2	1	1
	2011	11	5	6	1	-	1
	2012	6	5	2	-	-	-
Ignorada	2010	8	1	7	1	1	-
	2011	6	4	1	1	1	-
	2012	16	12	4	2	1	1

FONTE: DATAPREV, SUB, SINTESE.

NOTAS: 1. Não estão incluídas as informações referentes às espécies acidentárias (ver Capítulo 5).

2. As diferenças porventura existentes entre soma de parcelas e totais são provenientes de arredondamento.



## Capítulo 3 - Auxílios

## 3.11 - Quantidade de auxílios-reclusão concedidos, por clientela e sexo do segurado, segundo os grupos de idade na DIB - 2010/2012

GRUPOS DE IDADE NA DIB	Anos	QUANTIDADE DE AUXÍLIOS-RECLUSÃO CONCEDIDOS					
		Clientela					
		Urbana			Rural		
		Total	Sexo		Total	Sexo	
Masculino	Feminino		Masculino	Feminino			
TOTAL	2010	17.104	6.786	10.318	1.729	478	1.251
	2011	19.428	7.805	11.623	1.761	525	1.236
	2012	21.529	8.803	12.726	1.580	483	1.097
Até 19 anos	2010	13.268	6.716	6.552	969	467	502
	2011	15.403	7.729	7.674	1.034	508	526
	2012	17.209	8.705	8.504	939	474	465
20 a 24 anos	2010	744	4	740	97	1	96
	2011	691	3	688	93	-	93
	2012	808	9	799	76	-	76
25 a 29 anos	2010	919	12	907	157	1	156
	2011	944	12	932	138	1	137
	2012	941	12	929	151	2	149
30 a 34 anos	2010	756	7	749	157	1	156
	2011	781	16	765	129	3	126
	2012	832	10	822	144	1	143
35 a 39 anos	2010	533	10	523	122	1	121
	2011	556	10	546	129	3	126
	2012	597	10	587	98	1	97
40 a 44 anos	2010	357	9	348	115	4	111
	2011	430	13	417	95	4	91
	2012	460	11	449	64	1	63
45 a 49 anos	2010	259	12	247	64	2	62
	2011	277	7	270	74	3	71
	2012	324	17	307	41	-	41
50 a 54 anos	2010	155	6	149	30	-	30
	2011	206	6	200	44	-	44
	2012	206	9	197	46	3	43
55 a 59 anos	2010	77	5	72	11	-	11
	2011	97	4	93	21	2	19
	2012	98	10	88	18	1	17
60 a 64 anos	2010	26	3	23	6	1	5
	2011	35	5	30	3	-	3
	2012	38	7	31	2	-	2
65 a 69 anos	2010	6	1	5	1	-	1
	2011	4	-	4	1	1	-
	2012	9	2	7	1	-	1
70 a 74 anos	2010	3	-	3	-	-	-
	2011	3	-	3	-	-	-
	2012	4	-	4	-	-	-
75 a 79 anos	2010	1	1	-	-	-	-
	2011	1	-	1	-	-	-
	2012	2	1	1	-	-	-
80 a 84 anos	2010	-	-	-	-	-	-
	2011	-	-	-	-	-	-
	2012	1	-	1	-	-	-
85 a 89 anos	2010	-	-	-	-	-	-
	2011	-	-	-	-	-	-
	2012	-	-	-	-	-	-
90 anos e mais	2010	-	-	-	-	-	-
	2011	-	-	-	-	-	-
	2012	-	-	-	-	-	-

**Capítulo 3 - Auxílios**

**3.12 - Valor de auxílios-reclusão concedidos, por clientela e sexo do segurado, segundo os grupos de idade na DIB - 2010/2012**

GRUPOS DE IDADE NA DIB	Anos	VALOR DE AUXÍLIOS-RECLUSÃO CONCEDIDOS (R\$ Mil)					
		Clientela					
		Urbana			Rural		
		Total	Sexo		Total	Sexo	
Masculino	Feminino		Masculino	Feminino			
<b>TOTAL</b>	2010	11.484	4.476	7.008	925	259	666
	2011	13.684	5.405	8.279	988	296	692
	2012	16.851	6.781	10.070	1.006	309	697
Até 19 anos	2010	8.741	4.431	4.309	523	254	269
	2011	10.679	5.349	5.330	585	287	298
	2012	13.250	6.708	6.542	602	304	298
20 a 24 anos	2010	491	2	489	52	1	52
	2011	483	2	481	52	-	52
	2012	647	7	641	48	-	48
25 a 29 anos	2010	638	8	629	83	1	82
	2011	700	8	692	78	1	77
	2012	762	9	753	95	1	94
30 a 34 anos	2010	555	5	550	83	1	82
	2011	579	11	568	72	2	70
	2012	696	7	689	92	1	91
35 a 39 anos	2010	407	8	399	65	1	64
	2011	438	9	429	70	2	69
	2012	490	7	483	61	1	61
40 a 44 anos	2010	265	5	260	60	2	58
	2011	339	11	327	53	2	50
	2012	413	11	402	40	1	40
45 a 49 anos	2010	192	7	184	34	1	33
	2011	210	5	205	41	2	39
	2012	289	13	276	26	-	26
50 a 54 anos	2010	114	4	110	16	-	16
	2011	154	4	150	24	-	24
	2012	174	6	168	29	2	27
55 a 59 anos	2010	56	3	53	6	-	6
	2011	74	4	70	12	1	10
	2012	82	7	75	12	1	11
60 a 64 anos	2010	18	2	17	3	1	3
	2011	24	3	21	2	-	2
	2012	36	5	31	1	-	1
65 a 69 anos	2010	5	1	4	1	-	1
	2011	2	-	2	1	1	-
	2012	7	2	5	1	-	1
70 a 74 anos	2010	2	-	2	-	-	-
	2011	2	-	2	-	-	-
	2012	3	-	3	-	-	-
75 a 79 anos	2010	1	1	-	-	-	-
	2011	1	-	1	-	-	-
	2012	1	1	1	-	-	-
80 a 84 anos	2010	-	-	-	-	-	-
	2011	-	-	-	-	-	-
	2012	1	-	1	-	-	-
85 a 89 anos	2010	-	-	-	-	-	-
	2011	-	-	-	-	-	-
	2012	-	-	-	-	-	-
90 anos e mais	2010	-	-	-	-	-	-
	2011	-	-	-	-	-	-
	2012	-	-	-	-	-	-

FONTES: DATAPREV, SUB, SINTESE.

NOTA: As diferenças porventura existentes entre soma de parcelas e totais são provenientes de arredondamento.

## Capítulo 3 - Auxílios

## 3.13 - Quantidade mensal de auxílios concedidos, por clientela e grupos de espécies - 2010/2012

MESES	Anos	QUANTIDADE DE AUXÍLIOS CONCEDIDOS							
		Clientela							
		Urbana				Rural			
		Total	Grupos de Espécies			Total	Grupos de Espécies		
Doença	Reclusão		Acidente	Doença	Reclusão		Acidente		
TOTAL	2010	1.707.945	1.686.759	17.104	4.082	217.067	213.969	1.729	1.369
	2011	1.839.024	1.814.257	19.428	5.339	211.649	208.356	1.761	1.532
	2012	1.971.031	1.943.185	21.529	6.317	218.303	215.161	1.580	1.562
Janeiro	2010	123.130	121.812	1.069	249	15.199	14.998	109	92
	2011	140.409	138.732	1.315	362	15.481	15.252	116	113
	2012	145.733	143.734	1.574	425	15.009	14.818	99	92
Fevereiro	2010	114.400	113.002	1.097	301	9.989	9.765	109	115
	2011	155.971	153.974	1.552	445	17.606	17.298	143	165
	2012	143.014	141.188	1.424	402	15.475	15.262	113	100
Março	2010	165.597	163.517	1.672	408	25.173	24.855	161	157
	2011	160.183	158.109	1.623	451	18.299	18.029	134	136
	2012	179.381	176.877	1.908	596	19.997	19.685	160	152
Abril	2010	140.673	138.830	1.444	399	18.707	18.414	168	125
	2011	146.193	144.255	1.544	394	17.342	17.069	129	144
	2012	155.775	153.609	1.688	478	17.447	17.153	140	154
Maio	2010	144.112	142.184	1.547	381	18.654	18.367	157	130
	2011	167.405	165.054	1.868	483	20.224	19.924	183	117
	2012	175.679	173.194	1.941	544	20.360	20.048	145	167
Junho	2010	132.673	130.789	1.549	335	17.574	17.328	142	104
	2011	155.007	152.852	1.701	454	18.277	17.972	176	129
	2012	153.993	151.644	1.805	544	17.523	17.255	141	127
Julho	2010	113.851	112.133	1.481	237	16.089	15.863	145	81
	2011	139.933	137.806	1.702	425	16.510	16.224	160	126
	2012	167.146	164.652	1.960	534	18.882	18.610	145	127
Agosto	2010	142.101	140.156	1.582	363	19.587	19.325	172	90
	2011	175.298	172.875	1.859	564	20.066	19.787	157	122
	2012	202.754	199.896	2.172	686	22.399	22.095	164	140
Setembro	2010	158.098	156.316	1.407	375	20.185	19.907	158	120
	2011	160.881	158.715	1.689	477	18.765	18.441	177	147
	2012	164.859	162.463	1.840	556	18.577	18.309	122	146
Outubro	2010	167.108	165.398	1.362	348	19.420	19.160	137	123
	2011	151.108	149.193	1.474	441	16.909	16.658	135	116
	2012	184.744	182.199	1.895	650	20.415	20.129	137	149
Novembro	2010	157.132	155.333	1.449	350	18.382	18.110	148	124
	2011	148.652	146.622	1.613	417	16.590	16.345	129	116
	2012	164.732	162.394	1.838	500	18.104	17.867	118	119
Dezembro	2010	149.070	147.289	1.445	336	18.108	17.877	123	108
	2011	137.984	136.070	1.488	426	15.580	15.357	122	101
	2012	133.221	131.335	1.484	402	14.115	13.930	96	89

FONTES: DATAPREV, SUB, SÍNTESE.

NOTA: Não estão incluídas as informações referentes às espécies acidentárias (ver Capítulo 5).

**Capítulo 3 - Auxílios**

**3.14 - Valor mensal de auxílios concedidos, por clientela e grupos de espécies - 2010/2012**

MESES	Anos	VALOR DE AUXÍLIOS CONCEDIDOS (R\$ Mil)							
		Clientela							
		Urbana				Rural			
		Total	Grupos de Espécies			Total	Grupos de Espécies		
Doença	Reclusão		Acidente	Doença	Reclusão		Acidente		
<b>TOTAL</b>	2010	1.477.176	1.463.588	11.484	2.105	110.266	108.991	925	350
	2011	1.692.581	1.676.084	13.684	2.812	114.856	113.449	988	419
	2012	1.960.950	1.940.495	16.851	3.603	135.347	133.847	1.006	494
Janeiro	2010	107.991	107.136	719	136	7.562	7.482	58	23
	2011	129.037	127.918	925	193	8.332	8.237	65	31
	2012	152.181	150.660	1.270	250	9.308	9.217	63	29
Fevereiro	2010	99.422	98.513	754	155	5.072	4.981	61	29
	2011	140.471	139.157	1.081	233	9.478	9.354	80	45
	2012	142.524	141.152	1.136	236	9.598	9.494	72	31
Março	2010	141.652	140.297	1.138	216	12.804	12.678	86	40
	2011	145.654	144.275	1.149	231	9.945	9.832	75	38
	2012	175.676	173.825	1.509	341	12.400	12.249	103	48
Abril	2010	120.780	119.611	960	210	9.513	9.392	90	32
	2011	133.038	131.735	1.093	209	9.415	9.304	72	39
	2012	152.843	151.263	1.322	258	10.807	10.669	90	48
Maio	2010	123.831	122.584	1.044	203	9.486	9.369	84	33
	2011	153.896	152.311	1.313	272	10.997	10.864	101	32
	2012	172.642	170.827	1.513	301	12.622	12.472	93	56
Junho	2010	114.500	113.273	1.059	168	8.944	8.840	77	27
	2011	142.904	141.464	1.201	240	9.934	9.800	99	35
	2012	151.641	149.941	1.395	305	10.862	10.733	89	40
Julho	2010	97.825	96.706	992	127	8.190	8.092	77	21
	2011	128.957	127.552	1.195	210	8.973	8.846	91	35
	2012	165.112	163.297	1.504	311	11.707	11.576	91	40
Agosto	2010	122.900	121.668	1.056	176	9.973	9.858	91	23
	2011	162.069	160.468	1.313	287	10.910	10.787	90	33
	2012	201.224	199.155	1.684	385	13.892	13.744	104	44
Setembro	2010	136.496	135.365	943	188	10.273	10.157	85	31
	2011	148.772	147.351	1.173	248	10.195	10.055	99	40
	2012	164.031	162.305	1.416	309	11.515	11.390	78	47
Outubro	2010	145.187	144.099	904	183	9.884	9.780	73	32
	2011	140.599	139.322	1.035	242	9.191	9.085	75	32
	2012	183.600	181.735	1.492	373	12.657	12.523	87	47
Novembro	2010	136.516	135.378	964	174	9.351	9.241	79	31
	2011	138.635	137.275	1.140	220	9.017	8.914	72	32
	2012	164.913	163.178	1.449	286	11.228	11.115	76	37
Dezembro	2010	130.076	128.957	949	170	9.215	9.122	65	27
	2011	128.548	127.254	1.065	229	8.469	8.372	70	28
	2012	134.564	133.157	1.160	248	8.753	8.665	61	28

FONTE: DATAPREV, SUB, SINTESE.

NOTAS: 1. Não estão incluídas as informações referentes às espécies acidentárias (ver Capítulo 5).

2. As diferenças porventura existentes entre soma de parcelas e totais são provenientes de arredondamento.

## Capítulo 3 - Auxílios

## 3.15 - Quantidade de auxílios-doença concedidos, por clientela e sexo do segurado, segundo os capítulos da CID - 2010/2012

Capítulos da CID	Anos	QUANTIDADE DE AUXÍLIOS-DOENÇA CONCEDIDOS					
		Clientela					
		Urbana			Rural		
		Total	Sexo		Total	Sexo	
Masculino	Feminino		Masculino	Feminino			
<b>Total</b>	2010	1.686.759	901.793	784.966	213.969	112.536	101.433
	2011	1.814.257	963.763	850.494	208.356	109.057	99.299
	2012	1.943.185	1.022.429	920.756	215.161	111.006	104.155
I – Algumas doenças infecciosas e parasitárias	2010	33.578	22.647	10.931	5.091	3.360	1.731
	2011	36.128	24.506	11.622	5.209	3.356	1.853
	2012	37.160	25.050	12.110	4.840	3.109	1.731
II – Neoplasias [tumores]	2010	106.635	29.547	77.088	19.258	4.723	14.535
	2011	113.099	31.177	81.922	18.506	4.476	14.030
	2012	124.930	33.599	91.331	19.731	4.539	15.192
III – Doenças do sangue e dos órgãos hematopoéticos e alguns transtornos imunitários	2010	3.331	1.381	1.950	353	178	175
	2011	3.272	1.340	1.932	326	139	187
	2012	3.481	1.345	2.136	321	142	179
IV – Doenças endócrinas, nutricionais e metabólicas	2010	16.451	7.619	8.832	2.233	966	1.267
	2011	23.061	9.387	13.674	2.361	1.046	1.315
	2012	26.178	10.153	16.025	2.385	1.002	1.383
V – Transtornos mentais e comportamentais	2010	180.986	87.401	93.585	7.876	3.570	4.306
	2011	191.367	93.213	98.154	7.376	3.323	4.053
	2012	195.628	96.233	99.395	7.172	3.220	3.952
VI – Doenças do sistema nervoso	2010	38.561	16.421	22.140	3.790	1.979	1.811
	2011	40.575	16.392	24.183	3.684	1.827	1.857
	2012	42.859	17.008	25.851	3.695	1.735	1.960
VII – Doenças do olho e anexos	2010	32.071	19.821	12.250	5.949	3.804	2.145
	2011	34.953	21.259	13.694	5.887	3.705	2.182
	2012	36.957	22.310	14.647	5.954	3.635	2.319
VIII – Doenças do ouvido e da apófise mastóide	2010	6.486	3.482	3.004	592	210	382
	2011	6.188	3.314	2.874	483	172	311
	2012	6.159	3.156	3.003	507	198	309
IX – Doenças do aparelho circulatório	2010	143.090	77.494	65.596	18.011	9.513	8.498
	2011	147.565	79.412	68.153	17.395	9.097	8.298
	2012	154.317	81.805	72.512	17.103	8.896	8.207
X – Doenças do aparelho respiratório	2010	21.196	11.144	10.052	2.430	1.406	1.024
	2011	21.163	11.246	9.917	2.125	1.283	842
	2012	21.951	11.706	10.245	2.046	1.222	824
XI – Doenças do aparelho digestivo	2010	152.616	94.834	57.782	27.581	14.138	13.443
	2011	162.442	99.566	62.876	26.338	12.960	13.378
	2012	181.062	109.096	71.966	27.674	13.379	14.295
XII – Doenças da pele e do tecido subcutâneo	2010	19.612	11.437	8.175	3.179	1.744	1.435
	2011	21.423	12.412	9.011	2.983	1.614	1.369
	2012	22.285	12.555	9.730	2.914	1.532	1.382
XIII – Doenças do sistema osteomuscular e do tecido conjuntivo	2010	327.238	162.483	164.755	32.520	17.728	14.792
	2011	350.016	173.310	176.706	31.794	17.381	14.413
	2012	370.368	182.367	188.001	32.602	17.676	14.926
XIV – Doenças do aparelho geniturinário	2010	66.120	18.614	47.506	19.389	3.236	16.153
	2011	66.309	19.032	47.277	16.700	3.038	13.662
	2012	71.440	20.613	50.827	16.523	3.065	13.458
XV – Gravidez, parto e puerpério	2010	55.753	3	55.750	1.254	–	1.254
	2011	60.552	3	60.549	1.213	–	1.213
	2012	66.214	2	66.212	1.275	–	1.275
XVI – Algumas afecções originadas no período perinatal	2010	127	65	62	18	10	8
	2011	298	154	144	27	18	9
	2012	314	143	171	35	18	17
XVII – Malformações congênitas, deformidades e anomalias cromossômicas	2010	2.947	1.195	1.752	437	170	267
	2011	4.716	1.840	2.876	683	264	419
	2012	5.372	2.064	3.308	661	225	436
XVIII – Sintomas, sinais e achados anormais de exames clínicos e de laboratório	2010	4.781	1.694	3.087	359	137	222
	2011	13.047	4.539	8.508	886	378	508
	2012	15.918	5.502	10.416	1.147	462	685
XIX – Lesões, envenenamento e algumas outras conseqüências de causas externas	2010	410.289	303.774	106.515	51.321	39.319	12.002
	2011	443.482	327.253	116.229	48.552	36.973	11.579
	2012	479.402	351.060	128.342	48.794	37.214	11.580
XX – Causas externas de morbidade e de mortalidade	2010	764	572	192	111	75	36
	2011	2.265	1.659	606	338	221	117
	2012	2.852	2.037	815	435	316	119
XXI – Fatores que influenciam o estado de saúde e o contato com os serviços de saúde	2010	15.104	6.400	8.704	1.624	594	1.030
	2011	19.112	7.590	11.522	2.321	660	1.661
	2012	21.191	8.030	13.161	3.214	701	2.513
Ignorado	2010	49.023	23.765	25.258	10.593	5.676	4.917
	2011	53.224	25.159	28.065	13.169	7.126	6.043
	2012	57.147	26.595	30.552	16.133	8.720	7.413

FONTE: DATAPREV, SUB, SINTESE.

NOTA: Não estão incluídas as informações referentes às espécies acidentárias (ver Capítulo 18).

**Capítulo 3 - Auxílios**
**3.16 - Valor de auxílios-doença concedidos, por clientela e sexo do segurado, segundo os capítulos da CID - 2010/2012**

Capítulos da CID	Anos	VALOR DE AUXÍLIOS-DOENÇA CONCEDIDOS (R\$ Mil)					
		Clientela					
		Urbana			Rural		
		Total	Sexo		Total	Sexo	
Masculino	Feminino		Masculino	Feminino			
<b>Total</b>	<b>2010</b>	<b>1.463.588</b>	<b>868.653</b>	<b>594.935</b>	<b>108.991</b>	<b>57.336</b>	<b>51.655</b>
	<b>2011</b>	<b>1.676.084</b>	<b>987.945</b>	<b>688.139</b>	<b>113.449</b>	<b>59.401</b>	<b>54.048</b>
	<b>2012</b>	<b>1.940.495</b>	<b>1.127.739</b>	<b>812.756</b>	<b>133.847</b>	<b>69.060</b>	<b>64.787</b>
	2010	27.441	19.782	7.659	2.594	1.712	882
I – Algumas doenças infecciosas e parasitárias	2011	31.311	22.616	8.695	2.836	1.827	1.009
	2012	34.861	25.009	9.853	3.010	1.934	1.077
	2010	92.500	31.481	61.019	9.806	2.406	7.401
II – Neoplasias [tumores]	2011	104.688	35.510	69.178	10.073	2.436	7.637
	2012	124.272	41.009	83.263	12.273	2.824	9.450
	2010	2.723	1.257	1.466	180	91	89
III – Doenças do sangue e dos órgãos hematopoéticos e alguns transtornos imunitários.....	2011	2.934	1.322	1.613	177	76	102
	2012	3.334	1.421	1.913	200	88	111
	2010	14.633	7.767	6.866	1.137	492	645
IV – Doenças endócrinas, nutricionais e metabólicas	2011	22.381	10.352	12.029	1.285	569	716
	2012	27.238	12.017	15.221	1.484	624	860
	2010	171.349	89.891	81.458	4.012	1.819	2.193
V – Transtornos mentais e comportamentais	2011	192.924	101.857	91.067	4.015	1.808	2.207
	2012	211.870	111.310	100.560	4.461	2.003	2.458
	2010	33.095	16.305	16.790	1.930	1.007	923
VI – Doenças do sistema nervoso	2011	36.834	17.418	19.417	2.007	997	1.011
	2012	42.246	19.605	22.641	2.298	1.079	1.219
	2010	27.784	19.033	8.751	3.030	1.938	1.092
VII – Doenças do olho e anexos	2011	32.167	21.780	10.387	3.205	2.017	1.188
	2012	36.775	24.646	12.129	3.704	2.262	1.442
	2010	6.113	3.810	2.303	302	107	195
VIII – Doenças do ouvido e da apófise mastóide	2011	6.103	3.727	2.376	263	94	169
	2012	6.550	3.830	2.720	315	123	192
	2010	124.938	79.692	45.246	9.175	4.847	4.327
IX – Doenças do aparelho circulatório	2011	136.941	86.556	50.385	9.472	4.956	4.516
	2012	154.454	95.680	58.774	10.639	5.534	5.105
	2010	18.041	10.459	7.582	1.237	716	521
X – Doenças do aparelho respiratório	2011	19.160	11.246	7.913	1.156	698	458
	2012	21.573	12.558	9.015	1.273	760	513
	2010	131.406	90.265	41.141	14.045	7.201	6.844
XI – Doenças do aparelho digestivo	2011	148.900	101.340	47.559	14.340	7.058	7.282
	2012	179.010	119.558	59.452	17.214	8.323	8.891
	2010	15.903	10.139	5.764	1.619	888	731
XII – Doenças da pele e do tecido subcutâneo	2011	18.681	11.935	6.746	1.625	880	745
	2012	21.051	13.075	7.976	1.814	954	860
	2010	296.459	174.522	121.937	16.567	9.033	7.534
XIII – Doenças do sistema osteomuscular e do tecido conjuntivo	2011	338.731	199.185	139.546	17.307	9.463	7.844
	2012	385.991	223.923	162.067	20.282	10.997	9.285
	2010	52.513	17.660	34.854	9.872	1.648	8.224
XIV – Doenças do aparelho geniturinário	2011	56.438	19.488	36.950	9.089	1.653	7.436
	2012	65.675	22.367	43.308	10.277	1.906	8.371
	2010	46.128	2	46.127	638	–	638
XV – Gravidez, parto e puerpério	2011	53.798	2	53.796	660	–	660
	2012	64.339	1	64.338	793	–	793
	2010	110	56	54	9	5	4
XVI – Algumas afecções originadas no período perinatal	2011	271	133	139	15	10	5
	2012	314	152	161	22	11	11
	2010	2.441	1.111	1.329	223	87	136
XVII – Malformações congênitas, deformidades e anomalias cromossômicas	2011	4.224	1.876	2.348	372	144	228
	2012	5.207	2.282	2.925	411	140	271
	2010	3.937	1.631	2.306	183	70	113
XVIII – Sintomas, sinais e achados anormais de exames clínicos e de laboratório	2011	11.410	4.567	6.843	482	206	277
	2012	15.043	5.948	9.095	713	287	426
	2010	345.159	265.870	79.289	26.137	20.025	6.112
XIX – Lesões, envenenamento e algumas outras conseqüências de causas externas	2011	396.017	304.077	91.940	26.426	20.124	6.302
	2012	466.643	355.114	111.529	30.353	23.150	7.203
	2010	641	491	150	57	38	18
XX – Causas externas de morbidade e de mortalidade	2011	1.903	1.439	464	184	120	64
	2012	2.625	1.933	692	271	197	74
	2010	12.362	5.922	6.440	827	302	525
XXI – Fatores que influenciam o estado de saúde e o contato com os serviços de saúde	2011	17.086	7.585	9.501	1.264	360	904
	2012	20.272	8.564	11.709	1.999	436	1.563
	2010	37.911	21.506	16.405	5.411	2.903	2.508
Ignorado	2011	43.184	23.935	19.248	7.197	3.906	3.291
	2012	51.150	27.735	23.415	10.041	5.428	4.613

FONTE: DATAPREV, SUB, SINTESE.

NOTAS: Não estão incluídas as informações referentes às espécies acidentárias (ver Capítulo 18).

1. Não estão incluídas as informações referentes às espécies acidentárias (ver Capítulo 5).

2. As diferenças porventura existentes entre soma de parcelas e totais são provenientes de arredondamento.

**Capítulo 4 - Salário-Maternidade**

**4.1 - Quantidade e valor de salários-maternidade concedidos, por pagador e clientela, segundo as Grandes Regiões e Unidades da Federação - 2010/2012**

(continua)

GRANDES REGIÕES E UNIDADES DA FEDERAÇÃO	Anos	SALÁRIOS-MATERNIDADE CONCEDIDOS									
		Total		INSS						Empresas (1)	
		Quantidade	Valor (R\$ Mil)	Quantidade			Valor (R\$ Mil)			Quantidade	Valor (R\$ Mil)
				Total	Clientela		Total	Clientela			
Urbana	Rural	Urbana	Rural								
BRASIL	2010	1.151.363	1.014.805	572.283	241.406	330.877	325.318	156.727	168.591	579.080	689.487
	2011	1.198.033	1.165.412	568.438	275.423	293.015	351.441	191.922	159.519	629.595	813.972
	2012	1.272.323	1.364.284	604.815	320.206	284.609	424.942	247.879	177.064	667.508	939.342
NORTE	2010	89.613	60.994	63.002	5.323	57.679	32.928	3.539	29.389	26.611	28.066
	2011	86.028	65.293	56.604	6.540	50.064	31.812	4.561	27.251	29.424	33.481
	2012	89.579	76.264	58.569	8.152	50.417	37.757	6.398	31.359	31.010	38.507
Rondônia	2010	9.815	6.989	5.931	1.245	4.686	3.126	738	2.388	3.884	3.863
	2011	10.350	8.152	6.018	1.582	4.436	3.420	1.005	2.415	4.332	4.733
	2012	10.353	9.155	5.912	1.974	3.938	3.920	1.470	2.449	4.441	5.235
Acre	2010	8.245	4.881	7.155	260	6.895	3.678	165	3.513	1.090	1.203
	2011	7.792	5.216	6.479	384	6.095	3.587	269	3.318	1.313	1.630
	2012	7.326	5.598	5.927	395	5.532	3.740	299	3.441	1.399	1.858
Amazonas	2010	19.114	14.285	12.771	1.096	11.675	6.790	842	5.948	6.343	7.495
	2011	18.967	15.439	11.782	1.299	10.483	6.708	1.001	5.707	7.185	8.731
	2012	21.732	19.234	13.769	1.780	11.989	8.958	1.501	7.457	7.963	10.276
Roraima	2010	3.059	1.935	2.297	194	2.103	1.204	132	1.071	762	732
	2011	3.110	2.057	2.217	234	1.983	1.243	163	1.080	893	814
	2012	3.308	2.513	2.313	314	1.999	1.491	247	1.243	995	1.022
Pará	2010	38.570	24.844	28.745	1.559	27.186	14.891	1.037	13.854	9.825	9.954
	2011	35.289	25.924	24.185	1.837	22.348	13.470	1.307	12.163	11.104	12.454
	2012	35.852	29.966	24.286	2.110	22.176	15.459	1.665	13.793	11.566	14.508
Amapá	2010	3.863	2.906	2.353	165	2.188	1.219	104	1.115	1.510	1.687
	2011	3.740	2.707	2.621	188	2.433	1.445	121	1.325	1.119	1.261
	2012	3.750	3.016	2.630	264	2.366	1.677	205	1.472	1.120	1.340
Tocantins	2010	6.947	5.154	3.750	804	2.946	2.021	520	1.501	3.197	3.133
	2011	6.780	5.797	3.302	1.016	2.286	1.940	695	1.244	3.478	3.857
	2012	7.258	6.781	3.732	1.315	2.417	2.513	1.010	1.503	3.526	4.268
NORDESTE	2010	339.975	215.956	250.719	28.767	221.952	131.123	18.063	113.059	89.256	84.833
	2011	325.890	229.900	225.791	32.601	193.190	126.798	21.648	105.151	100.099	103.102
	2012	331.649	262.819	227.390	39.174	188.216	146.153	29.080	117.073	104.259	116.666
Maranhão	2010	65.301	35.898	59.685	1.211	58.474	30.583	799	29.784	5.616	5.315
	2011	48.100	29.523	41.607	1.361	40.246	22.779	876	21.903	6.493	6.745
	2012	53.054	36.787	46.280	2.018	44.262	29.036	1.505	27.531	6.774	7.751
Piauí	2010	20.573	11.882	17.092	1.127	15.965	8.820	689	8.131	3.481	3.063
	2011	19.921	12.706	15.578	1.303	14.275	8.633	864	7.769	4.343	4.073
	2012	22.014	15.640	17.683	1.668	16.015	11.193	1.231	9.961	4.331	4.447
Ceará	2010	49.222	31.935	32.002	5.004	26.998	17.079	3.325	13.755	17.220	14.856
	2011	49.594	35.925	29.977	5.515	24.462	17.186	3.870	13.315	19.617	18.739
	2012	47.504	39.072	27.476	6.586	20.890	18.072	5.079	12.994	20.028	21.000
Rio Grande do Norte	2010	21.940	13.833	14.953	2.217	12.736	7.883	1.395	6.488	6.987	5.950
	2011	22.532	15.451	14.981	2.601	12.380	8.452	1.714	6.738	7.551	6.999
	2012	21.341	16.727	13.856	2.996	10.860	8.971	2.216	6.755	7.485	7.756
Paraíba	2010	21.565	13.226	15.536	2.028	13.508	8.118	1.237	6.881	6.029	5.108
	2011	21.655	14.564	15.148	2.253	12.895	8.530	1.512	7.019	6.507	6.034
	2012	21.204	16.256	14.358	2.632	11.726	9.250	1.957	7.294	6.846	7.006
Pernambuco	2010	50.932	33.775	36.261	5.276	30.985	19.028	3.241	15.787	14.671	14.747
	2011	52.043	38.378	34.835	6.561	28.274	19.662	4.272	15.390	17.208	18.716
	2012	52.103	43.810	32.875	7.497	25.378	21.266	5.479	15.787	19.228	22.543
Alagoas	2010	16.332	9.843	12.837	1.178	11.659	6.701	761	5.939	3.495	3.143
	2011	16.322	10.736	12.302	1.375	10.927	6.887	940	5.947	4.020	3.849
	2012	14.720	11.043	10.520	1.721	8.799	6.742	1.269	5.473	4.200	4.301

## Capítulo 4 - Salário-Maternidade

## 4.1 - Quantidade e valor de salários-maternidade concedidos, por pagador e clientela, segundo as Grandes Regiões e Unidades da Federação - 2010/2012

(conclusão)

GRANDES REGIÕES E UNIDADES DA FEDERAÇÃO	Anos	SALÁRIOS-MATERNIDADE CONCEDIDOS									
		Total		INSS						Empresas (1)	
		Quantidade	Valor (R\$ Mil)	Quantidade			Valor (R\$ Mil)			Quantidade	Valor (R\$ Mil)
				Total	Clientes		Total	Clientes			
Urbana	Rural	Total	Urbana		Rural	Total		Urbana	Rural		
Sergipe	2010	10.783	7.752	6.392	1.302	5.090	3.380	789	2.591	4.391	4.372
	2011	11.424	8.890	6.792	1.392	5.400	3.844	904	2.940	4.632	5.046
	2012	12.329	10.560	7.286	1.593	5.693	4.701	1.159	3.542	5.043	5.859
Bahia	2010	83.327	57.812	55.961	9.424	46.537	29.532	5.827	23.704	27.366	28.280
	2011	84.299	63.727	54.571	10.240	44.331	30.825	6.696	24.129	29.728	32.902
	2012	87.380	72.925	57.056	12.463	44.593	36.923	9.185	27.738	30.324	36.002
SUDESTE	2010	462.977	506.184	155.610	133.366	22.244	99.042	87.682	11.360	307.367	407.143
	2011	501.713	592.315	171.941	149.901	22.040	117.764	105.743	12.021	329.772	474.551
	2012	544.132	695.720	192.108	171.231	20.877	147.370	134.354	13.016	352.024	548.350
Minas Gerais	2010	115.143	90.904	51.245	35.253	15.992	29.172	21.018	8.154	63.898	61.732
	2011	125.107	110.001	55.424	39.695	15.729	34.290	25.722	8.569	69.683	75.711
	2012	134.617	129.932	59.163	44.302	14.861	41.520	32.263	9.256	75.454	88.413
Espírito Santo	2010	21.326	18.493	8.689	5.075	3.614	5.113	3.272	1.841	12.637	13.380
	2011	22.692	21.692	9.224	5.950	3.274	5.979	4.197	1.782	13.468	15.713
	2012	23.752	24.798	9.867	6.662	3.205	7.224	5.230	1.994	13.885	17.575
Rio de Janeiro	2010	63.958	74.339	17.674	17.242	432	11.655	11.435	220	46.284	62.684
	2011	70.004	86.525	19.841	19.353	488	14.078	13.812	266	50.163	72.447
	2012	75.546	102.572	21.846	21.386	460	17.170	16.884	286	53.700	85.402
São Paulo	2010	262.550	322.448	78.002	75.796	2.206	53.101	51.957	1.144	184.548	269.347
	2011	283.910	374.096	87.452	84.903	2.549	63.417	62.012	1.405	196.458	310.680
	2012	310.217	438.417	101.232	98.881	2.351	81.457	79.977	1.480	208.985	356.961
SUL	2010	187.050	164.102	76.836	54.565	22.271	46.223	34.870	11.352	110.214	117.879
	2011	205.326	197.477	84.615	63.960	20.655	55.205	43.956	11.249	120.711	142.272
	2012	220.599	233.968	93.853	75.042	18.811	69.068	57.365	11.703	126.746	164.900
Paraná	2010	68.533	59.751	26.925	18.848	8.077	16.014	11.894	4.121	41.608	43.736
	2011	76.196	72.410	30.985	23.030	7.955	20.096	15.760	4.336	45.211	52.314
	2012	80.744	84.616	33.969	26.753	7.216	24.912	20.422	4.490	46.775	59.705
Santa Catarina	2010	52.273	45.181	21.078	16.197	4.881	12.955	10.467	2.488	31.195	32.226
	2011	56.992	54.921	22.606	18.186	4.420	15.041	12.635	2.406	34.386	39.880
	2012	60.423	64.150	24.319	20.235	4.084	18.192	15.651	2.541	36.104	45.959
Rio Grande do Sul	2010	66.244	59.170	28.833	19.520	9.313	17.253	12.509	4.744	37.411	41.917
	2011	72.138	70.146	31.024	22.744	8.280	20.068	15.562	4.507	41.114	50.078
	2012	79.432	85.201	35.565	28.054	7.511	25.965	21.292	4.672	43.867	59.237
CENTRO-OESTE	2010	71.290	67.176	26.116	19.385	6.731	16.002	12.572	3.430	45.174	51.173
	2011	78.482	79.845	29.487	22.421	7.066	19.861	16.015	3.847	48.995	59.983
	2012	85.664	94.736	32.895	26.607	6.288	24.594	20.681	3.912	52.769	70.142
Mato Grosso do Sul	2010	12.795	10.040	5.714	3.037	2.677	3.357	1.993	1.364	7.081	6.683
	2011	14.422	12.477	6.757	3.859	2.898	4.341	2.763	1.578	7.665	8.136
	2012	15.418	14.889	6.861	4.519	2.342	4.948	3.491	1.457	8.557	9.940
Mato Grosso	2010	16.113	13.554	6.806	3.941	2.865	3.997	2.538	1.460	9.307	9.557
	2011	17.701	15.994	7.611	4.848	2.763	4.808	3.304	1.504	10.090	11.186
	2012	18.528	18.325	7.949	5.505	2.444	5.673	4.153	1.520	10.579	12.651
Goiás	2010	23.518	20.398	7.043	6.254	789	4.497	4.094	402	16.475	15.901
	2011	26.396	24.791	8.047	7.084	963	5.642	5.117	524	18.349	19.149
	2012	30.036	31.164	10.150	9.089	1.061	7.800	7.139	661	19.886	23.364
Distrito Federal	2010	18.864	23.184	6.553	6.153	400	4.151	3.948	204	12.311	19.033
	2011	19.963	26.583	7.072	6.630	442	5.071	4.830	241	12.891	21.512
	2012	21.682	30.358	7.935	7.494	441	6.172	5.897	274	13.747	24.186
Ignorado	2010	458	393	-	-	-	-	-	-	458	393
	2011	594	583	-	-	-	-	-	-	594	583
	2012	700	777	-	-	-	-	-	-	700	777

FONTE: DATAPREV, SUB, SINTESE e DATAMART CNIS.

(1) Dados preliminares para o ano de 2012



## Capítulo 4 - Salário-Maternidade

## 4.2 - Quantidade e valor mensais de salários-maternidade concedidos, por pagador e clientela - 2010/2012

MESES	Anos	SALÁRIOS-MATERNIDADE CONCEDIDOS									
		Total		INSSst						Empresas (1)	
		Quantidade	Valor (R\$ Mil)	Total	Quantidade		Valor (R\$ Mil)			Quantidade	Valor (R\$ Mil)
					Clientela		Total	Clientela			
Urbana	Rural	Urbana	Rural								
TOTAL	2010	1.151.363	1.014.805	572.283	241.406	330.877	325.318	156.727	168.591	579.080	689.487
	2011	1.198.033	1.165.412	568.438	275.423	293.015	351.441	191.922	159.519	629.595	813.972
	2012	1.272.323	1.364.284	604.815	320.206	284.609	424.942	247.879	177.064	667.508	939.342
Janeiro	2010	86.923	77.769	38.536	18.207	20.329	21.806	11.632	10.174	48.387	55.962
	2011	91.160	88.911	39.427	19.934	19.493	24.305	13.778	10.528	51.733	64.605
	2012	95.364	104.335	40.826	23.529	17.297	29.496	18.735	10.761	54.538	74.839
Fevereiro	2010	86.690	77.534	39.386	17.405	21.981	22.503	11.291	11.212	47.304	55.031
	2011	97.344	92.307	45.856	22.122	23.734	28.328	15.502	12.826	51.488	63.979
	2012	95.538	105.024	39.789	21.674	18.115	28.017	16.748	11.269	55.749	77.007
Março	2010	112.349	96.621	56.833	24.193	32.640	32.231	15.581	16.650	55.516	64.390
	2011	106.463	101.899	49.265	24.314	24.951	30.418	16.815	13.603	57.198	71.481
	2012	114.140	121.327	53.981	28.424	25.557	37.786	21.886	15.900	60.159	83.541
Abril	2010	96.657	83.808	47.878	19.771	28.107	27.004	12.666	14.338	48.779	56.804
	2011	99.122	94.004	46.765	22.366	24.399	28.685	15.385	13.300	52.357	65.319
	2012	103.027	111.000	48.307	25.775	22.532	33.843	19.825	14.018	54.720	77.157
Maio	2010	100.173	85.865	50.675	20.924	29.751	28.604	13.427	15.177	49.498	57.261
	2011	111.423	105.430	55.152	26.285	28.867	33.931	18.197	15.734	56.271	71.498
	2012	115.798	123.728	56.086	30.155	25.931	39.238	23.107	16.131	59.712	84.490
Junho	2010	97.609	85.295	49.673	20.548	29.125	28.228	13.371	14.858	47.936	57.067
	2011	101.547	97.712	49.252	23.969	25.283	30.422	16.640	13.782	52.295	67.290
	2012	103.099	109.107	48.858	26.540	22.318	34.230	20.344	13.886	54.241	74.876
Julho	2010	98.899	85.725	52.389	20.703	31.686	29.646	13.482	16.164	46.510	56.079
	2011	98.477	96.000	47.100	23.172	23.928	29.243	16.199	13.044	51.377	66.757
	2012	109.773	118.981	54.060	28.880	25.180	37.822	22.156	15.666	55.713	81.160
Agosto	2010	101.477	89.699	52.935	21.809	31.126	30.241	14.363	15.878	48.542	59.458
	2011	109.677	107.015	54.495	25.828	28.667	33.671	18.044	15.627	55.182	73.344
	2012	119.352	128.237	61.651	32.184	29.467	43.136	24.804	18.332	57.701	85.101
Setembro	2010	96.049	87.056	48.374	20.383	27.991	27.589	13.312	14.277	47.675	59.466
	2011	100.674	101.619	49.810	23.807	26.003	30.803	16.628	14.175	50.864	70.816
	2012	106.209	112.871	52.057	26.377	25.680	36.332	20.355	15.977	54.152	76.539
Outubro	2010	89.875	83.436	44.426	19.455	24.971	25.472	12.735	12.737	45.449	57.964
	2011	93.554	95.396	44.062	20.905	23.157	27.260	14.637	12.623	49.492	68.136
	2012	111.900	119.048	55.290	28.950	26.340	38.895	22.508	16.387	56.610	80.153
Novembro	2010	90.590	79.215	45.352	18.868	26.484	25.842	12.330	13.511	45.238	53.373
	2011	94.732	92.557	44.634	21.400	23.234	27.684	15.018	12.667	50.098	64.873
	2012	103.362	109.430	51.338	25.698	25.640	35.960	20.010	15.950	52.024	73.470
Dezembro	2010	94.072	82.783	45.826	19.140	26.686	26.152	12.538	13.614	48.246	56.631
	2011	93.860	92.563	42.620	21.321	21.299	26.690	15.079	11.611	51.240	65.874
	2012	94.761	101.196	42.572	22.020	20.552	30.187	17.401	12.786	52.189	71.009

FONTE: DATAPREV, SUB, SINTESE e DATAMART CNIS.

NOTA: As diferenças porventura existentes entre soma de parcelas e totais são provenientes de arredondamento.

(1) Dados preliminares para o ano de 2012.

**CONCESSÃO MÉDIA MENSAL DE BENEFÍCIOS ACIDENTÁRIOS, POR CLIENTELA - 2010/2012**

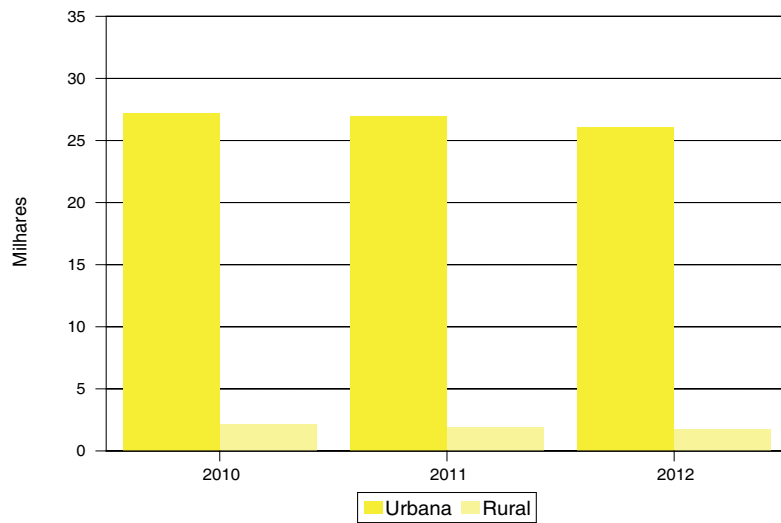

**DISTRIBUIÇÃO DA QUANTIDADE DE BENEFÍCIOS URBANOS ACIDENTÁRIOS CONCEDIDOS, SEGUNDO AS FAIXAS DE VALOR - 2012**

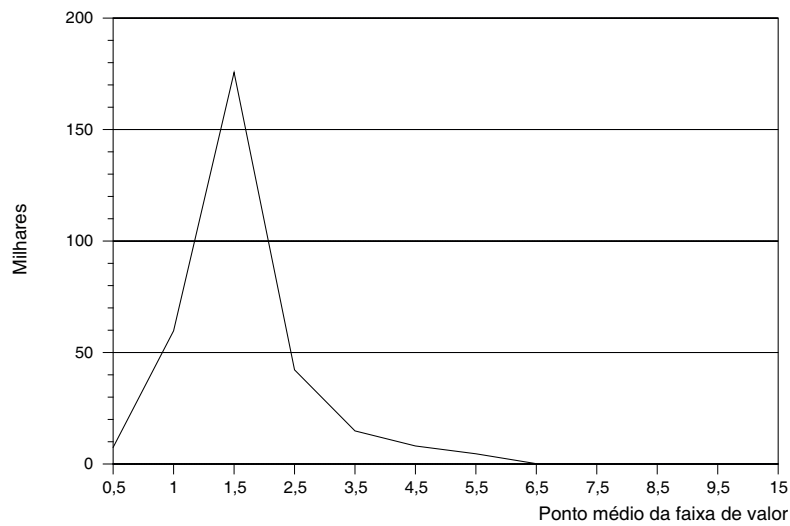

**DISTRIBUIÇÃO ETÁRIA DE BENEFICIÁRIOS NA CONCESSÃO DE BENEFÍCIOS ACIDENTÁRIOS, POR SEXO E CLIENTELA - 2012**

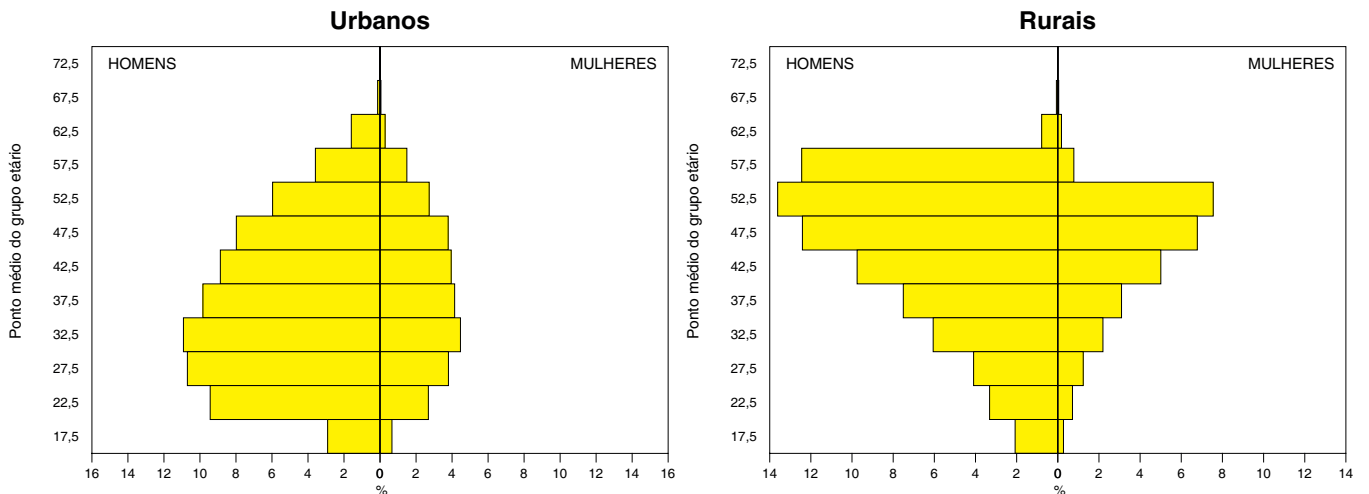

FONTE: DATAPREV, SUB, SINTESE.

## Capítulo 5 - Acidentários

## 5.1 - Quantidade de benefícios urbanos acidentários concedidos, por grupos de espécies, segundo as Grandes Regiões e Unidades da Federação - 2010/2012

(continua)

GRANDES REGIÕES E UNIDADES DA FEDERAÇÃO	Anos	QUANTIDADE DE BENEFÍCIOS URBANOS ACIDENTÁRIOS CONCEDIDOS						
		Total	Aposentadoria por Invalidez	Pensão por Morte	Grupos de Espécies			
					Total	Doença	Acidente	Suplementar
BRASIL	2010	326.505	9.456	757	316.292	304.104	12.052	136
	2011	323.378	10.270	733	312.375	297.828	14.418	129
	2012	312.765	10.651	598	301.516	285.982	15.403	131
NORTE	2010	12.211	356	35	11.820	11.580	240	-
	2011	13.073	397	50	12.626	12.337	289	-
	2012	12.234	296	46	11.892	11.607	285	-
Rondônia	2010	2.243	40	2	2.201	2.121	80	-
	2011	2.290	49	6	2.235	2.148	87	-
	2012	2.049	39	8	2.002	1.923	79	-
Acre	2010	586	13	2	571	560	11	-
	2011	549	9	-	540	531	9	-
	2012	601	13	1	587	574	13	-
Amazonas	2010	3.251	74	9	3.168	3.135	33	-
	2011	3.516	109	19	3.388	3.366	22	-
	2012	3.034	99	9	2.926	2.892	34	-
Roraima	2010	354	22	1	331	328	3	-
	2011	382	20	1	361	360	1	-
	2012	355	8	-	347	343	4	-
Pará	2010	4.184	170	19	3.995	3.921	74	-
	2011	4.849	180	20	4.649	4.512	137	-
	2012	4.831	106	22	4.703	4.586	117	-
Amapá	2010	304	2	-	302	295	7	-
	2011	341	7	1	333	322	11	-
	2012	425	8	-	417	408	9	-
Tocantins	2010	1.289	35	2	1.252	1.220	32	-
	2011	1.146	23	3	1.120	1.098	22	-
	2012	939	23	6	910	881	29	-
NORDESTE	2010	43.939	1.868	88	41.983	40.964	1.016	3
	2011	45.376	1.911	72	43.393	42.166	1.227	-
	2012	45.384	1.765	44	43.575	42.398	1.177	-
Maranhão	2010	2.331	88	4	2.239	2.158	80	1
	2011	2.288	89	6	2.193	2.128	65	-
	2012	2.074	59	3	2.012	1.955	57	-
Piauí	2010	2.033	58	5	1.970	1.927	43	-
	2011	2.373	76	-	2.297	2.246	51	-
	2012	2.749	77	-	2.672	2.613	59	-
Ceará	2010	5.404	120	10	5.274	5.139	135	-
	2011	5.426	139	8	5.279	5.140	139	-
	2012	5.720	110	6	5.604	5.466	138	-
Rio Grande do Norte	2010	2.747	99	3	2.645	2.554	91	-
	2011	3.287	86	5	3.196	3.076	120	-
	2012	3.598	108	2	3.488	3.395	93	-
Paraíba	2010	2.693	95	6	2.592	2.514	78	-
	2011	2.792	95	2	2.695	2.617	78	-
	2012	2.976	95	2	2.879	2.797	82	-
Pernambuco	2010	9.326	177	15	9.134	8.961	172	1
	2011	9.750	209	15	9.526	9.321	205	-
	2012	10.121	222	9	9.890	9.686	204	-
Alagoas	2010	3.825	253	5	3.567	3.543	23	1
	2011	4.511	311	3	4.197	4.187	10	-
	2012	4.061	371	1	3.689	3.668	21	-

## Capítulo 5 - Acidentários

## 5.1 - Quantidade de benefícios urbanos acidentários concedidos, por grupos de espécies, segundo as Grandes Regiões e Unidades da Federação - 2010/2012

(conclusão)

GRANDES REGIÕES E UNIDADES DA FEDERAÇÃO	Anos	QUANTIDADE DE BENEFÍCIOS URBANOS ACIDENTÁRIOS CONCEDIDOS						
		Total	Grupos de Espécies					
			Aposentadoria por Invalidez	Pensão por Morte	Auxílios			
					Total	Doença	Acidente	Suplementar
Sergipe	2010	1.447	121	2	1.324	1.250	74	-
	2011	1.400	72	5	1.323	1.206	117	-
	2012	1.410	91	3	1.316	1.205	111	-
Bahia	2010	14.133	857	38	13.238	12.918	320	-
	2011	13.549	834	28	12.687	12.245	442	-
	2012	12.675	632	18	12.025	11.613	412	-
SUDESTE	2010	170.173	4.110	374	165.689	157.611	7.989	89
	2011	167.580	4.441	367	162.772	153.076	9.623	73
	2012	160.030	4.986	285	154.759	144.512	10.214	33
Minas Gerais	2010	34.281	1.107	64	33.110	32.547	563	-
	2011	34.883	1.248	64	33.571	32.979	592	-
	2012	34.043	1.237	56	32.750	32.172	578	-
Espírito Santo	2010	4.957	166	37	4.754	4.592	162	-
	2011	4.439	149	32	4.258	4.029	227	2
	2012	4.169	153	30	3.986	3.770	216	-
Rio de Janeiro	2010	21.716	764	38	20.914	20.332	555	27
	2011	20.003	635	39	19.329	18.818	485	26
	2012	19.889	693	33	19.163	18.658	497	8
São Paulo	2010	109.219	2.073	235	106.911	100.140	6.709	62
	2011	108.255	2.409	232	105.614	97.250	8.319	45
	2012	101.929	2.903	166	98.860	89.912	8.923	25
SUL	2010	75.211	2.562	171	72.478	70.131	2.303	44
	2011	73.208	2.872	155	70.181	67.384	2.741	56
	2012	71.406	2.973	149	68.284	64.980	3.206	98
Paraná	2010	21.226	745	72	20.409	19.812	597	-
	2011	19.962	775	70	19.117	18.402	713	2
	2012	19.840	1.010	65	18.765	17.979	784	2
Santa Catarina	2010	27.033	1.067	59	25.907	24.968	906	33
	2011	26.329	1.181	58	25.090	24.014	1.039	37
	2012	26.423	1.148	53	25.222	23.645	1.505	72
Rio Grande do Sul	2010	26.952	750	40	26.162	25.351	800	11
	2011	26.917	916	27	25.974	24.968	989	17
	2012	25.143	815	31	24.297	23.356	917	24
CENTRO-OESTE	2010	24.971	560	89	24.322	23.818	504	-
	2011	24.141	649	89	23.403	22.865	538	-
	2012	23.711	631	74	23.006	22.485	521	-
Mato Grosso do Sul	2010	5.852	186	11	5.655	5.508	147	-
	2011	5.856	212	13	5.631	5.468	163	-
	2012	5.869	249	7	5.613	5.427	186	-
Mato Grosso	2010	7.749	107	46	7.596	7.428	168	-
	2011	7.440	120	42	7.278	7.134	144	-
	2012	7.075	128	33	6.914	6.784	130	-
Goiás	2010	6.951	166	21	6.764	6.646	118	-
	2011	6.757	163	23	6.571	6.412	159	-
	2012	6.629	130	26	6.473	6.350	123	-
Distrito Federal	2010	4.419	101	11	4.307	4.236	71	-
	2011	4.088	154	11	3.923	3.851	72	-
	2012	4.138	124	8	4.006	3.924	82	-

## Capítulo 5 - Acidentários

## 5.2 - Valor de benefícios urbanos acidentários concedidos, por grupos de espécies, segundo as Grandes Regiões e Unidades da Federação - 2010/2012

(continua)

GRANDES REGIÕES E UNIDADES DA FEDERAÇÃO	Anos	VALOR DE BENEFÍCIOS URBANOS ACIDENTÁRIOS CONCEDIDOS (R\$ Mil)						
		Total	Grupos de Espécies					
			Aposentadoria por Invalidez	Pensão por Morte	Auxílios			
					Total	Doença	Acidente	Suplementar
BRASIL	2010	293.022	10.828	883	281.311	272.003	9.266	43
	2011	310.924	12.499	898	297.527	285.760	11.731	35
	2012	325.421	13.809	819	310.792	297.617	13.135	40
NORTE	2010	9.964	369	38	9.557	9.458	100	-
	2011	11.499	461	55	10.983	10.862	121	-
	2012	11.704	367	63	11.274	11.138	136	-
Rondônia	2010	1.690	32	1	1.656	1.621	35	-
	2011	1.905	45	7	1.853	1.813	40	-
	2012	1.887	37	13	1.836	1.797	39	-
Acre	2010	446	15	1	430	425	5	-
	2011	445	6	-	439	435	4	-
	2012	528	17	1	510	505	5	-
Amazonas	2010	2.919	88	13	2.818	2.803	15	-
	2011	3.420	149	23	3.249	3.239	10	-
	2012	3.134	152	15	2.966	2.945	22	-
Roraima	2010	276	22	1	253	252	1	-
	2011	333	22	1	310	309	1	-
	2012	331	8	-	322	321	2	-
Pará	2010	3.403	180	19	3.204	3.176	28	-
	2011	4.142	200	21	3.921	3.868	53	-
	2012	4.606	119	28	4.459	4.406	53	-
Amapá	2010	242	2	-	240	238	2	-
	2011	319	12	1	305	301	5	-
	2012	398	11	-	387	382	5	-
Tocantins	2010	990	31	2	957	943	13	-
	2011	935	26	2	906	898	8	-
	2012	821	22	5	794	783	11	-
NORDESTE	2010	34.798	2.044	93	32.660	32.149	506	5
	2011	38.541	2.201	77	36.263	35.599	664	-
	2012	42.079	2.112	61	39.907	39.199	708	-
Maranhão	2010	1.815	84	5	1.726	1.694	31	1
	2011	1.908	97	5	1.805	1.780	25	-
	2012	1.893	74	5	1.814	1.789	25	-
Piauí	2010	1.461	53	7	1.400	1.381	19	-
	2011	1.846	72	-	1.774	1.754	20	-
	2012	2.373	91	-	2.281	2.256	25	-
Ceará	2010	3.756	104	10	3.642	3.598	44	-
	2011	3.989	134	7	3.848	3.797	51	-
	2012	4.584	107	7	4.471	4.408	62	-
Rio Grande do Norte	2010	1.968	94	5	1.869	1.830	39	-
	2011	2.537	88	5	2.445	2.391	53	-
	2012	3.092	124	5	2.963	2.914	49	-
Paraíba	2010	1.957	100	6	1.850	1.822	28	-
	2011	2.165	91	3	2.071	2.041	30	-
	2012	2.535	117	1	2.417	2.372	45	-
Pernambuco	2010	7.219	192	10	7.016	6.931	84	1
	2011	8.333	235	17	8.081	7.964	117	-
	2012	9.550	240	10	9.300	9.178	122	-
Alagoas	2010	2.867	259	7	2.601	2.586	11	4
	2011	3.602	316	2	3.284	3.279	5	-
	2012	3.565	390	1	3.174	3.165	9	-

**Capítulo 5 - Acidentários**
**5.2 - Valor de benefícios urbanos acidentários concedidos, por grupos de espécies, segundo as Grandes Regiões e Unidades da Federação - 2010/2012**

(conclusão)

GRANDES REGIÕES E UNIDADES DA FEDERAÇÃO	Anos	VALOR DE BENEFÍCIOS URBANOS ACIDENTÁRIOS CONCEDIDOS (R\$ Mil)						
		Total	Grupos de Espécies					
			Aposentadoria por Invalidez	Pensão por Morte	Auxílios			
					Total	Doença	Acidente	Suplementar
Sergipe	2010	1.140	152	2	987	936	51	-
	2011	1.176	103	8	1.065	985	80	-
	2012	1.292	113	3	1.176	1.089	87	-
Bahia	2010	12.615	1.007	40	11.568	11.369	199	-
	2011	12.986	1.065	31	11.890	11.608	282	-
	2012	13.195	856	28	12.311	12.028	284	-
SUDESTE	2010	165.469	5.062	471	159.936	152.831	7.077	29
	2011	174.772	5.821	477	168.475	159.405	9.048	21
	2012	180.077	6.996	427	172.655	162.620	10.024	11
Minas Gerais	2010	25.957	1.138	69	24.750	24.482	268	-
	2011	28.671	1.306	67	27.299	27.002	296	-
	2012	30.691	1.341	67	29.283	28.977	306	-
Espírito Santo	2010	4.046	180	35	3.831	3.711	120	-
	2011	3.928	168	35	3.725	3.558	165	2
	2012	4.072	190	40	3.843	3.681	161	-
Rio de Janeiro	2010	21.088	1.002	48	20.039	19.669	361	9
	2011	21.109	886	57	20.165	19.818	340	7
	2012	22.806	991	55	21.760	21.353	404	2
São Paulo	2010	114.378	2.742	320	111.316	104.969	6.327	20
	2011	121.065	3.460	318	117.286	109.028	8.246	13
	2012	122.508	4.474	265	117.769	108.608	9.152	9
SUL	2010	62.753	2.764	190	59.799	58.471	1.320	9
	2011	65.228	3.265	195	61.768	60.146	1.608	14
	2012	68.963	3.523	181	65.260	63.274	1.957	29
Paraná	2010	16.924	829	76	16.019	15.699	320	-
	2011	16.942	879	83	15.980	15.578	401	1
	2012	18.510	1.186	75	17.248	16.812	436	1
Santa Catarina	2010	22.348	1.121	63	21.164	20.694	464	6
	2011	23.401	1.302	76	22.023	21.481	532	10
	2012	25.276	1.327	65	23.883	22.985	881	17
Rio Grande do Sul	2010	23.481	814	51	22.616	22.078	535	3
	2011	24.885	1.085	36	23.764	23.086	675	3
	2012	25.178	1.010	40	24.128	23.478	640	11
CENTRO-OESTE	2010	20.038	589	91	19.359	19.095	264	-
	2011	20.883	751	94	20.038	19.748	290	-
	2012	22.597	811	89	21.697	21.386	311	-
Mato Grosso do Sul	2010	4.431	202	9	4.220	4.146	75	-
	2011	4.815	232	17	4.566	4.477	88	-
	2012	5.330	320	8	5.002	4.886	116	-
Mato Grosso	2010	6.169	102	48	6.019	5.950	69	-
	2011	6.439	135	42	6.262	6.200	62	-
	2012	6.687	153	39	6.495	6.431	65	-
Goiás	2010	5.324	157	20	5.147	5.093	55	-
	2011	5.604	170	21	5.413	5.338	74	-
	2012	6.080	152	30	5.898	5.835	62	-
Distrito Federal	2010	4.113	127	14	3.972	3.907	65	-
	2011	4.025	213	14	3.798	3.732	66	-
	2012	4.499	186	12	4.301	4.233	68	-

FONTE: DATAPREV, SUB, SINTESE.

NOTA: As diferenças porventura existentes entre soma de parcelas e totais são provenientes de arredondamento.

## Capítulo 5 - Acidentários

## 5.3 - Quantidade e valor de aposentadorias por invalidez urbanas acidentárias concedidas, por sexo do segurado, segundo as faixas de valor - 2010/2012

FAIXAS DE VALOR (EM PISOS PREVIDENCIÁRIOS)	Anos	APOSENTADORIAS POR INVALIDEZ URBANAS ACIDENTÁRIAS CONCEDIDAS					
		Quantidade			Valor (R\$ Mil)		
		Total	Sexo		Total	Sexo	
			Masculino	Feminino		Masculino	Feminino
TOTAL	2010	9.456	7.389	2.067	10.828	8.718	2.110
	2011	10.270	7.971	2.299	12.499	10.040	2.459
	2012	10.651	8.232	2.419	13.809	11.147	2.662
Iguar a 1	2010	1.563	1.030	533	795	524	271
	2011	1.386	869	517	754	473	282
	2012	1.847	1.129	718	1.148	702	446
Acima de 1 até 2	2010	3.906	2.980	926	2.907	2.247	660
	2011	4.488	3.356	1.132	3.548	2.702	846
	2012	4.732	3.586	1.146	4.284	3.307	977
Acima de 2 até 3	2010	1.829	1.574	255	2.277	1.964	314
	2011	2.176	1.888	288	2.889	2.516	373
	2012	2.097	1.846	251	3.181	2.802	379
Acima de 3 até 4	2010	987	880	107	1.727	1.543	183
	2011	999	891	108	1.873	1.671	202
	2012	987	868	119	2.113	1.857	256
Acima de 4 até 5	2010	490	417	73	1.109	942	167
	2011	572	492	80	1.392	1.194	198
	2012	529	453	76	1.467	1.255	212
Acima de 5 até 6	2010	526	393	133	1.483	1.106	377
	2011	489	366	123	1.468	1.098	370
	2012	370	290	80	1.247	975	272
Acima de 6 até 7	2010	121	93	28	393	303	90
	2011	131	95	36	452	328	124
	2012	68	45	23	269	178	92
Acima de 7 até 8	2010	22	15	7	85	58	26
	2011	22	10	12	91	41	50
	2012	17	12	5	80	56	24
Acima de 8 até 9	2010	11	6	5	47	26	21
	2011	7	4	3	32	18	14
	2012	4	3	1	22	16	6
Acima de 9 até 10	2010	1	1	-	5	5	-
	2011	-	-	-	-	-	-
	2012	-	-	-	-	-	-
Acima de 10 até 20	2010	-	-	-	-	-	-
	2011	-	-	-	-	-	-
	2012	-	-	-	-	-	-
Acima de 20 até 50	2010	-	-	-	-	-	-
	2011	-	-	-	-	-	-
	2012	-	-	-	-	-	-
Acima de 50	2010	-	-	-	-	-	-
	2011	-	-	-	-	-	-
	2012	-	-	-	-	-	-

FONTES: DATAPREV, SUB, SÍNTESE.

NOTA: As diferenças porventura existentes entre soma de parcelas e totais são provenientes de arredondamento.

**Capítulo 5 - Acidentários**
**5.4 - Quantidade e valor de pensões por morte urbanas acidentárias concedidas, por sexo do segurado, segundo as faixas de valor - 2010/2012**

FAIXAS DE VALOR (EM PISOS PREVIDENCIÁRIOS)	Anos	PENSÕES POR MORTE URBANAS ACIDENTÁRIAS CONCEDIDAS					
		Quantidade			Valor (R\$ Mil)		
		Total	Sexo		Total	Sexo	
			Masculino	Feminino		Masculino	Feminino
<b>TOTAL</b>	2010	757	105	652	883	101	782
	2011	733	102	631	898	107	791
	2012	598	82	516	819	95	724
Abaixo de 1	2010	1	-	1	0	-	0
	2011	2	1	1	1	1	0
	2012	1	-	1	0	-	0
Igual a 1	2010	62	19	43	32	10	22
	2011	56	13	43	30	7	23
	2012	53	9	44	33	6	27
Acima de 1 até 2	2010	337	50	287	262	36	226
	2011	333	58	275	276	47	229
	2012	295	53	242	271	46	226
Acima de 2 até 3	2010	197	25	172	245	30	215
	2011	206	16	190	270	20	250
	2012	142	8	134	212	12	200
Acima de 3 até 4	2010	86	6	80	150	11	139
	2011	69	8	61	130	15	115
	2012	39	5	34	81	10	71
Acima de 4 até 5	2010	33	1	32	74	3	71
	2011	36	2	34	88	5	84
	2012	27	3	24	75	8	67
Acima de 5 até 6	2010	23	2	21	63	5	58
	2011	14	3	11	42	9	33
	2012	30	3	27	103	10	93
Acima de 6 até 7	2010	18	2	16	57	6	50
	2011	15	1	14	52	4	48
	2012	11	1	10	44	4	40
Acima de 7 até 8	2010	-	-	-	-	-	-
	2011	1	-	1	4	-	4
	2012	-	-	-	-	-	-
Acima de 8 até 9	2010	-	-	-	-	-	-
	2011	1	-	1	5	-	5
	2012	-	-	-	-	-	-
Acima de 9 até 10	2010	-	-	-	-	-	-
	2011	-	-	-	-	-	-
	2012	-	-	-	-	-	-
Acima de 10 até 20	2010	-	-	-	-	-	-
	2011	-	-	-	-	-	-
	2012	-	-	-	-	-	-
Acima de 20 até 50	2010	-	-	-	-	-	-
	2011	-	-	-	-	-	-
	2012	-	-	-	-	-	-
Acima de 50	2010	-	-	-	-	-	-
	2011	-	-	-	-	-	-
	2012	-	-	-	-	-	-

FONTE: DATAPREV, SUB, SINTESE.

NOTA: As diferenças porventura existentes entre soma de parcelas e totais são provenientes de arredondamento.



## Capítulo 5 - Acidentários

## 5.5 - Quantidade e valor de auxílios-doença urbanos acidentários concedidos, por sexo do segurado, segundo as faixas de valor - 2010/2012

FAIXAS DE VALOR (EM PISOS PREVIDENCIÁRIOS)	Anos	AUXÍLIOS-DOENÇA URBANOS ACIDENTÁRIOS CONCEDIDOS					
		Quantidade			Valor (R\$ Mil)		
		Total	Sexo		Total	Sexo	
			Masculino	Feminino		Masculino	Feminino
TOTAL	2010	304.104	219.260	84.844	272.003	202.866	69.137
	2011	297.828	212.952	84.876	285.760	211.583	74.178
	2012	285.982	203.876	82.106	297.617	220.045	77.572
Abaixo de 1	2010	17	13	4	8	6	2
	2011	18	11	7	9	5	3
	2012	27	15	12	15	8	7
Iguar a 1	2010	57.184	34.510	22.674	29.131	17.581	11.551
	2011	49.766	29.151	20.615	27.080	15.862	11.218
	2012	57.717	33.165	24.552	35.900	20.629	15.271
Acima de 1 até 2	2010	171.754	124.038	47.716	122.913	90.375	32.538
	2011	174.020	124.163	49.857	133.166	96.881	36.285
	2012	165.886	120.576	45.310	143.410	106.284	37.126
Acima de 2 até 3	2010	44.320	37.216	7.104	54.234	45.552	8.683
	2011	44.277	37.168	7.109	57.857	48.582	9.275
	2012	38.081	31.955	6.126	56.714	47.569	9.145
Acima de 3 até 4	2010	15.312	12.357	2.955	26.768	21.563	5.205
	2011	14.930	12.041	2.889	27.850	22.434	5.416
	2012	12.664	9.979	2.685	27.037	21.260	5.777
Acima de 4 até 5	2010	8.237	6.083	2.154	18.752	13.821	4.931
	2011	7.801	5.684	2.117	18.965	13.774	5.191
	2012	7.365	5.250	2.115	20.601	14.669	5.931
Acima de 5 até 6	2010	7.035	4.902	2.133	19.421	13.521	5.900
	2011	6.749	4.587	2.162	19.935	13.547	6.388
	2012	4.177	2.898	1.279	13.684	9.477	4.206
Acima de 6 até 7	2010	231	131	100	721	409	312
	2011	251	136	115	836	454	382
	2012	55	34	21	210	130	81
Acima de 7 até 8	2010	13	10	3	49	38	11
	2011	15	10	5	59	40	19
	2012	9	4	5	41	18	23
Acima de 8 até 9	2010	1	-	1	4	-	4
	2011	1	1	-	4	4	-
	2012	1	-	1	5	-	5
Acima de 9 até 10	2010	-	-	-	-	-	-
	2011	-	-	-	-	-	-
	2012	-	-	-	-	-	-
Acima de 10 até 20	2010	-	-	-	-	-	-
	2011	-	-	-	-	-	-
	2012	-	-	-	-	-	-
Acima de 20 até 50	2010	-	-	-	-	-	-
	2011	-	-	-	-	-	-
	2012	-	-	-	-	-	-
Acima de 50	2010	-	-	-	-	-	-
	2011	-	-	-	-	-	-
	2012	-	-	-	-	-	-

FONTES: DATAPREV, SUB, SÍNTESE.

NOTA: As diferenças porventura existentes entre soma de parcelas e totais são provenientes de arredondamento.

**Capítulo 5 - Acidentários**

**5.6 - Quantidade e valor de auxílios acidente e suplementar urbanos acidentários concedidos, por sexo do segurado, segundo as faixas de valor - 2010/2012**

FAIXAS DE VALOR (EM PISOS PREVIDENCIÁRIOS)	Anos	AUXÍLIOS ACIDENTE E SUPLEMENTAR URBANOS ACIDENTÁRIOS CONCEDIDOS					
		Quantidade			Valor (R\$ Mil)		
		Total	Sexo		Total	Sexo	
			Masculino	Feminino		Masculino	Feminino
<b>TOTAL</b>	2010	12.188	10.295	1.893	9.308	7.953	1.356
	2011	14.547	12.044	2.503	11.766	9.911	1.855
	2012	15.534	12.839	2.695	13.175	11.108	2.067
Abaixo de 1	2010	5.468	4.584	884	1.824	1.529	294
	2011	6.551	5.346	1.205	2.382	1.944	438
	2012	7.446	6.027	1.419	3.117	2.534	584
Igual a 1	2010	63	47	16	32	24	8
	2011	86	73	13	47	40	7
	2012	111	96	15	69	60	9
Acima de 1 até 2	2010	3.534	2.972	562	2.536	2.130	407
	2011	4.225	3.455	770	3.229	2.641	588
	2012	4.712	3.889	823	4.082	3.369	713
Acima de 2 até 3	2010	1.582	1.314	268	1.990	1.650	340
	2011	1.911	1.590	321	2.566	2.131	436
	2012	1.927	1.622	305	2.961	2.493	468
Acima de 3 até 4	2010	1.133	1.008	125	2.016	1.795	221
	2011	1.405	1.244	161	2.649	2.350	299
	2012	1.150	1.037	113	2.435	2.195	239
Acima de 4 até 5	2010	384	348	36	834	756	78
	2011	339	311	28	785	722	64
	2012	178	159	19	474	423	50
Acima de 5 até 6	2010	13	12	1	35	32	3
	2011	14	14	-	41	41	-
	2012	7	6	1	23	20	3
Acima de 6 até 7	2010	6	6	-	20	20	-
	2011	5	5	-	17	17	-
	2012	2	2	-	8	8	-
Acima de 7 até 8	2010	3	2	1	12	8	4
	2011	3	3	-	12	12	-
	2012	1	1	-	5	5	-
Acima de 8 até 9	2010	2	2	-	8	8	-
	2011	6	2	4	27	9	18
	2012	-	-	-	-	-	-
Acima de 9 até 10	2010	-	-	-	-	-	-
	2011	2	1	1	10	5	5
	2012	-	-	-	-	-	-
Acima de 10 até 20	2010	-	-	-	-	-	-
	2011	-	-	-	-	-	-
	2012	-	-	-	-	-	-
Acima de 20 até 50	2010	-	-	-	-	-	-
	2011	-	-	-	-	-	-
	2012	-	-	-	-	-	-
Acima de 50	2010	-	-	-	-	-	-
	2011	-	-	-	-	-	-
	2012	-	-	-	-	-	-

FONTES: DATAPREV, SUB, SINTESE.

NOTA: As diferenças porventura existentes entre soma de parcelas e totais são provenientes de arredondamento.

## Capítulo 5 - Acidentários

## 5.7 - Quantidade e valor de aposentadorias por invalidez urbanas acidentárias concedidas, por sexo do segurado, segundo os grupos de idade na DIB - 2010/2012

GRUPOS DE IDADE NA DIB	Anos	APOSENTADORIAS POR INVALIDEZ URBANAS ACIDENTÁRIAS CONCEDIDAS					
		Quantidade			Valor (R\$ Mil)		
		Total	Sexo		Total	Sexo	
			Masculino	Feminino		Masculino	Feminino
TOTAL	2010	9.456	7.389	2.067	10.828	8.718	2.110
	2011	10.270	7.971	2.299	12.499	10.040	2.459
	2012	10.651	8.232	2.419	13.809	11.147	2.662
Até 19 anos	2010	8	6	2	5	3	1
	2011	9	7	2	7	6	1
	2012	9	8	1	7	6	1
20 a 24 anos	2010	79	71	8	55	49	6
	2011	94	83	11	68	60	8
	2012	113	100	13	92	83	9
25 a 29 anos	2010	229	197	32	174	146	27
	2011	220	191	29	172	145	28
	2012	239	203	36	222	191	31
30 a 34 anos	2010	428	353	75	383	319	64
	2011	414	331	83	386	306	80
	2012	450	372	78	470	398	72
35 a 39 anos	2010	689	566	123	736	611	125
	2011	717	573	144	818	656	161
	2012	745	602	143	888	727	161
40 a 44 anos	2010	1.139	893	246	1.362	1.070	292
	2011	1.245	982	263	1.578	1.259	318
	2012	1.278	987	291	1.756	1.376	380
45 a 49 anos	2010	1.669	1.293	376	2.192	1.737	455
	2011	1.897	1.428	469	2.578	2.019	559
	2012	1.948	1.452	496	2.751	2.138	613
50 a 54 anos	2010	2.204	1.632	572	2.768	2.154	613
	2011	2.388	1.791	597	3.142	2.506	637
	2012	2.518	1.863	655	3.485	2.761	724
55 a 59 anos	2010	1.877	1.413	464	2.048	1.645	403
	2011	2.050	1.533	517	2.429	1.920	509
	2012	2.066	1.570	496	2.670	2.184	486
60 a 64 anos	2010	963	832	131	946	848	98
	2011	1.036	900	136	1.112	1.000	112
	2012	1.104	927	177	1.271	1.113	158
65 a 69 anos	2010	144	115	29	133	115	19
	2011	172	136	36	181	144	37
	2012	157	127	30	170	144	26
70 a 74 anos	2010	22	15	7	21	17	5
	2011	24	14	10	22	15	7
	2012	20	17	3	24	22	2
75 a 79 anos	2010	5	3	2	5	2	3
	2011	3	1	2	5	3	2
	2012	4	4	-	3	3	-
80 a 84 anos	2010	-	-	-	-	-	-
	2011	1	1	-	1	1	-
	2012	-	-	-	-	-	-
85 a 89 anos	2010	-	-	-	-	-	-
	2011	-	-	-	-	-	-
	2012	-	-	-	-	-	-
90 anos e mais	2010	-	-	-	-	-	-
	2011	-	-	-	-	-	-
	2012	-	-	-	-	-	-
Ignorada	2010	-	-	-	-	-	-
	2011	-	-	-	-	-	-
	2012	-	-	-	-	-	-

FONTES: DATAPREV, SUB, SÍNTESE.

NOTA: As diferenças porventura existentes entre soma de parcelas e totais são provenientes de arredondamento.

## Capítulo 5 - Acidentários

 5.8 - Quantidade e valor de pensões por morte urbanas acidentárias concedidas,  
 por sexo do segurado, segundo os grupos de idade na DIB - 2010/2012

GRUPOS DE IDADE NA DIB	Anos	PENSÕES POR MORTE URBANAS ACIDENTÁRIAS CONCEDIDAS					
		Quantidade			Valor (R\$ Mil)		
		Total	Sexo		Total	Sexo	
			Masculino	Feminino		Masculino	Feminino
<b>TOTAL</b>	2010	757	105	652	883	101	782
	2011	733	102	631	898	107	791
	2012	598	82	516	819	95	724
Até 19 anos	2010	111	59	52	113	57	56
	2011	118	54	64	128	58	69
	2012	108	55	53	124	59	65
20 a 24 anos	2010	62	-	62	55	-	55
	2011	50	6	44	51	6	45
	2012	30	3	27	32	3	29
25 a 29 anos	2010	99	7	92	100	4	96
	2011	68	10	58	76	10	67
	2012	61	1	60	72	2	70
30 a 34 anos	2010	93	5	88	110	4	107
	2011	100	4	96	133	5	128
	2012	87	1	86	126	1	126
35 a 39 anos	2010	97	4	93	126	2	123
	2011	113	8	105	145	8	136
	2012	82	8	74	114	9	105
40 a 44 anos	2010	95	12	83	115	11	104
	2011	96	5	91	129	7	122
	2012	78	3	75	116	2	114
45 a 49 anos	2010	86	7	79	124	12	111
	2011	72	6	66	90	6	84
	2012	71	4	67	109	4	106
50 a 54 anos	2010	53	4	49	67	3	64
	2011	55	5	50	72	3	68
	2012	44	3	41	70	5	65
55 a 59 anos	2010	28	2	26	32	2	29
	2011	32	1	31	41	1	40
	2012	21	2	19	31	4	27
60 a 64 anos	2010	20	3	17	25	4	21
	2011	18	2	16	19	2	17
	2012	12	1	11	15	2	13
65 a 69 anos	2010	8	-	8	9	-	9
	2011	7	1	6	8	1	7
	2012	2	-	2	3	-	3
70 a 74 anos	2010	4	1	3	7	1	6
	2011	1	-	1	1	-	1
	2012	-	-	-	-	-	-
75 a 79 anos	2010	1	1	-	1	1	-
	2011	3	-	3	5	-	5
	2012	-	-	-	-	-	-
80 a 84 anos	2010	-	-	-	-	-	-
	2011	-	-	-	-	-	-
	2012	-	-	-	-	-	-
85 a 89 anos	2010	-	-	-	-	-	-
	2011	-	-	-	-	-	-
	2012	2	1	1	5	4	1
90 anos e mais	2010	-	-	-	-	-	-
	2011	-	-	-	-	-	-
	2012	-	-	-	-	-	-

FONTE: DATAPREV, SUB, SINTESE.

NOTA: As diferenças porventura existentes entre soma de parcelas e totais são provenientes de arredondamento.

## Capítulo 5 - Acidentários

## 5.9 - Quantidade e valor de auxílios-doença urbanos acidentários concedidos, por sexo do segurado, segundo os grupos de idade na DIB - 2010/2012

GRUPOS DE IDADE NA DIB	Anos	AUXÍLIOS-DOENÇA URBANOS ACIDENTÁRIOS CONCEDIDOS					
		Quantidade			Valor (R\$ Mil)		
		Total	Sexo		Total	Sexo	
			Masculino	Feminino		Masculino	Feminino
TOTAL	2010	304.104	219.260	84.844	272.003	202.866	69.137
	2011	297.828	212.952	84.876	285.760	211.583	74.178
	2012	285.982	203.876	82.106	297.617	220.045	77.572
Até 19 anos	2010	10.516	8.596	1.920	6.395	5.270	1.125
	2011	10.763	8.816	1.947	7.217	5.970	1.247
	2012	10.717	8.742	1.975	7.988	6.572	1.416
20 a 24 anos	2010	41.112	32.002	9.110	28.712	22.708	6.004
	2011	38.872	30.161	8.711	29.558	23.299	6.259
	2012	36.425	28.221	8.204	30.914	24.407	6.507
25 a 29 anos	2010	48.760	35.969	12.791	37.778	28.362	9.416
	2011	46.516	34.241	12.275	39.314	29.443	9.871
	2012	43.019	31.509	11.510	40.156	29.966	10.191
30 a 34 anos	2010	47.323	33.886	13.437	40.163	29.575	10.588
	2011	46.550	32.925	13.625	42.452	30.870	11.582
	2012	45.171	31.790	13.381	44.932	32.435	12.497
35 a 39 anos	2010	41.974	29.472	12.502	39.443	28.969	10.475
	2011	41.447	28.839	12.608	41.200	29.928	11.272
	2012	40.212	27.976	12.236	42.660	31.010	11.650
40 a 44 anos	2010	38.979	26.992	11.987	40.283	29.467	10.816
	2011	37.637	25.818	11.819	40.941	29.850	11.090
	2012	36.033	24.551	11.482	41.669	30.178	11.491
45 a 49 anos	2010	33.604	22.769	10.835	36.487	26.384	10.103
	2011	33.649	22.467	11.182	38.786	27.726	11.060
	2012	32.715	21.853	10.862	40.433	28.854	11.579
50 a 54 anos	2010	24.287	16.581	7.706	25.857	19.013	6.843
	2011	24.247	16.335	7.912	27.528	20.003	7.525
	2012	23.390	15.809	7.581	28.354	20.711	7.643
55 a 59 anos	2010	12.839	9.063	3.776	12.493	9.346	3.147
	2011	13.265	9.293	3.972	13.857	10.334	3.523
	2012	13.274	9.223	4.051	15.113	11.239	3.873
60 a 64 anos	2010	4.266	3.628	638	3.988	3.488	501
	2011	4.449	3.749	700	4.485	3.858	627
	2012	4.593	3.910	683	4.925	4.335	590
65 a 69 anos	2010	377	260	117	337	242	95
	2011	376	271	105	370	266	105
	2012	392	269	123	424	307	117
70 a 74 anos	2010	49	29	20	52	32	20
	2011	48	30	18	44	29	15
	2012	33	16	17	38	25	14
75 a 79 anos	2010	11	6	5	10	5	5
	2011	5	4	1	3	3	1
	2012	5	5	-	4	4	-
80 a 84 anos	2010	-	-	-	-	-	-
	2011	2	1	1	1	1	1
	2012	1	-	1	3	-	3
85 a 89 anos	2010	1	1	-	1	1	-
	2011	-	-	-	-	-	-
	2012	-	-	-	-	-	-
90 anos e mais	2010	4	4	-	4	4	-
	2011	2	2	-	3	3	-
	2012	2	2	-	2	2	-
Ignorada	2010	2	2	-	1	1	-
	2011	-	-	-	-	-	-
	2012	-	-	-	-	-	-

FONTES: DATAPREV, SUB, SÍNTESE.

NOTA: As diferenças porventura existentes entre soma de parcelas e totais são provenientes de arredondamento.

**Capítulo 5 - Acidentários**
**5.10 - Quantidade e valor de auxílios acidente e suplementar urbanos acidentários concedidos, por sexo do segurado, segundo os grupos de idade na DIB - 2010/2012**

GRUPOS DE IDADE NA DIB	Anos	AUXÍLIOS ACIDENTE E SUPLEMENTAR URBANOS ACIDENTÁRIOS CONCEDIDOS					
		Quantidade			Valor (R\$ Mil)		
		Total	Sexo		Total	Sexo	
			Masculino	Feminino		Masculino	Feminino
TOTAL	2010	12.188	10.295	1.893	9.308	7.953	1.356
	2011	14.547	12.044	2.503	11.766	9.911	1.855
	2012	15.534	12.839	2.695	13.175	11.108	2.067
Até 19 anos	2010	267	234	33	89	77	12
	2011	277	256	21	99	87	12
	2012	337	298	39	139	124	15
20 a 24 anos	2010	1.058	954	104	447	403	44
	2011	1.189	1.060	129	549	481	67
	2012	1.331	1.179	152	688	609	80
25 a 29 anos	2010	1.525	1.338	187	810	700	110
	2011	1.838	1.608	230	1.039	910	130
	2012	2.024	1.750	274	1.250	1.092	158
30 a 34 anos	2010	2.007	1.698	309	1.385	1.187	197
	2011	2.302	1.909	393	1.691	1.419	272
	2012	2.403	1.983	420	1.844	1.532	312
35 a 39 anos	2010	2.132	1.764	368	1.853	1.552	301
	2011	2.578	2.090	488	2.330	1.943	387
	2012	2.685	2.175	510	2.491	2.066	425
40 a 44 anos	2010	2.036	1.674	362	1.880	1.590	290
	2011	2.490	1.978	512	2.486	2.055	431
	2012	2.710	2.193	517	2.785	2.342	444
45 a 49 anos	2010	1.619	1.314	305	1.538	1.293	245
	2011	2.009	1.623	386	1.940	1.636	304
	2012	2.064	1.651	413	2.136	1.790	346
50 a 54 anos	2010	945	774	171	818	693	124
	2011	1.140	907	233	1.035	862	173
	2012	1.244	981	263	1.199	991	208
55 a 59 anos	2010	417	370	47	329	301	29
	2011	501	413	88	420	354	66
	2012	522	428	94	457	385	72
60 a 64 anos	2010	128	122	6	120	118	2
	2011	170	151	19	135	125	10
	2012	167	156	11	141	134	7
65 a 69 anos	2010	35	34	1	29	28	1
	2011	35	32	3	29	28	1
	2012	30	29	1	31	30	0
70 a 74 anos	2010	9	9	-	4	4	-
	2011	11	10	1	8	8	0
	2012	11	10	1	11	11	0
75 a 79 anos	2010	4	4	-	3	3	-
	2011	5	5	-	3	3	-
	2012	2	2	-	1	1	-
80 a 84 anos	2010	2	2	-	1	1	-
	2011	1	1	-	2	2	-
	2012	-	-	-	-	-	-
85 a 89 anos	2010	-	-	-	-	-	-
	2011	-	-	-	-	-	-
	2012	-	-	-	-	-	-
90 anos e mais	2010	-	-	-	-	-	-
	2011	-	-	-	-	-	-
	2012	-	-	-	-	-	-
Ignorada	2010	4	4	-	3	3	-
	2011	1	1	-	0	0	-
	2012	4	4	-	1	1	-

FONTE: DATAPREV, SUB, SINTESE.

NOTA: As diferenças porventura existentes entre soma de parcelas e totais são provenientes de arredondamento.

## Capítulo 5 - Acidentários

## 5.11 - Quantidade mensal de benefícios urbanos acidentários concedidos, por grupos de espécies - 2010/2012

MESES	Anos	QUANTIDADE DE BENEFÍCIOS URBANOS ACIDENTÁRIOS CONCEDIDOS							
		Total	Grupos de Espécies				Auxílios		
			Aposentadoria por Invalidez	Pensão por Morte	Total	Doença	Acidente	Suplementar	
TOTAL	2010	326.505	9.456	757	316.292	304.104	12.052	136	
	2011	323.378	10.270	733	312.375	297.828	14.418	129	
	2012	312.765	10.651	598	301.516	285.982	15.403	131	
Janeiro	2010	23.909	802	63	23.044	22.077	958	9	
	2011	26.564	813	53	25.698	24.692	998	8	
	2012	24.700	877	61	23.762	22.635	1.119	8	
Fevereiro	2010	21.877	681	42	21.154	20.236	912	6	
	2011	27.533	853	68	26.612	25.557	1.045	10	
	2012	23.021	834	42	22.145	20.944	1.194	7	
Março	2010	31.109	982	89	30.038	28.838	1.181	19	
	2011	28.950	840	62	28.048	26.890	1.146	12	
	2012	28.824	1.065	53	27.706	26.308	1.390	8	
Abril	2010	26.987	790	49	26.148	25.004	1.131	13	
	2011	26.130	871	55	25.204	24.094	1.099	11	
	2012	25.014	836	48	24.130	22.886	1.236	8	
Maio	2010	27.039	782	59	26.198	25.142	1.044	12	
	2011	29.115	969	64	28.082	26.796	1.274	12	
	2012	28.021	1.060	66	26.895	25.379	1.504	12	
Junho	2010	25.031	707	60	24.264	23.324	928	12	
	2011	27.406	993	60	26.353	25.055	1.286	12	
	2012	24.745	861	44	23.840	22.655	1.176	9	
Julho	2010	22.653	609	65	21.979	21.054	915	10	
	2011	25.281	816	74	24.391	23.221	1.157	13	
	2012	26.817	900	51	25.866	24.631	1.221	14	
Agosto	2010	28.243	760	80	27.403	26.380	1.013	10	
	2011	30.390	999	74	29.317	27.861	1.444	12	
	2012	32.098	1.032	50	31.016	29.437	1.564	15	
Setembro	2010	30.630	840	69	29.721	28.726	981	14	
	2011	28.060	883	58	27.119	25.763	1.345	11	
	2012	25.679	847	51	24.781	23.678	1.091	12	
Outubro	2010	32.264	896	62	31.306	30.225	1.073	8	
	2011	26.296	822	63	25.411	24.095	1.304	12	
	2012	28.544	964	48	27.532	26.047	1.478	7	
Novembro	2010	29.158	812	50	28.296	27.353	929	14	
	2011	24.771	682	50	24.039	22.828	1.199	12	
	2012	25.067	726	43	24.298	23.012	1.274	12	
Dezembro	2010	27.605	795	69	26.741	25.745	987	9	
	2011	22.882	729	52	22.101	20.976	1.121	4	
	2012	20.235	649	41	19.545	18.370	1.156	19	

**Capítulo 5 - Acidentários**

**5.12 - Valor mensal de benefícios urbanos acidentários concedidos, por grupos de espécies - 2010/2012**

MESES	Anos	VALOR DE BENEFÍCIOS URBANOS ACIDENTÁRIOS CONCEDIDOS (R\$ Mil)						
		Total	Aposentadoria por Invalidez	Pensão por Morte	Grupos de Espécies			
					Auxílios			
					Total	Doença	Acidente	Suplementar
<b>TOTAL</b>	2010	293.022	10.828	883	281.311	272.003	9.266	43
	2011	310.924	12.499	898	297.527	285.760	11.731	35
	2012	325.421	13.809	819	310.792	297.617	13.135	40
Janeiro	2010	21.867	953	69	20.844	20.060	782	2
	2011	25.576	1.009	70	24.496	23.705	789	1
	2012	26.992	1.183	97	25.713	24.711	1.001	2
Fevereiro	2010	19.568	801	49	18.718	17.997	719	2
	2011	25.792	990	87	24.715	23.856	856	3
	2012	23.897	1.046	52	22.800	21.726	1.071	3
Março	2010	27.275	1.144	106	26.026	25.140	880	5
	2011	27.149	1.039	70	26.040	25.143	895	2
	2012	29.521	1.449	66	28.007	26.777	1.228	2
Abril	2010	23.987	917	56	23.014	22.139	872	2
	2011	24.870	1.073	64	23.733	22.927	804	3
	2012	25.626	1.070	70	24.486	23.398	1.085	3
Maio	2010	24.233	859	60	23.314	22.532	779	3
	2011	28.003	1.224	79	26.700	25.692	1.004	5
	2012	28.788	1.390	93	27.304	26.005	1.294	5
Junho	2010	22.489	795	70	21.624	20.925	696	3
	2011	26.507	1.199	76	25.232	24.196	1.034	2
	2012	25.504	1.093	65	24.346	23.321	1.023	2
Julho	2010	20.302	717	78	19.507	18.778	723	6
	2011	24.284	976	80	23.229	22.322	904	3
	2012	27.931	1.167	62	26.702	25.733	965	3
Agosto	2010	25.315	863	87	24.365	23.544	818	3
	2011	29.329	1.162	81	28.086	26.850	1.232	4
	2012	33.425	1.344	63	32.018	30.646	1.369	3
Setembro	2010	27.481	938	86	26.457	25.701	753	3
	2011	27.410	1.101	66	26.243	25.030	1.209	3
	2012	26.710	1.099	81	25.530	24.661	867	2
Outubro	2010	29.009	1.035	74	27.900	27.092	805	2
	2011	25.590	1.003	84	24.503	23.393	1.108	3
	2012	29.713	1.248	63	28.402	27.173	1.224	4
Novembro	2010	26.349	906	63	25.380	24.693	683	4
	2011	24.110	817	62	23.231	22.220	1.005	6
	2012	26.067	919	49	25.099	24.093	1.003	4
Dezembro	2010	25.147	901	84	24.162	23.402	754	6
	2011	22.302	905	79	21.318	20.426	891	1
	2012	21.246	802	59	20.386	19.374	1.006	6

FONTE: DATAPREV, SUB, SINTESE.

NOTA: As diferenças porventura existentes entre soma de parcelas e totais são provenientes de arredondamento.



## Capítulo 5 - Acidentários

## 5.13 - Quantidade e valor de aposentadorias por invalidez urbanas acidentárias concedidas, por sexo do segurado, segundo os capítulos da CID - 2010/2012

Capítulos da CID	Anos	APOSENTADORIAS POR INVALIDEZ URBANAS ACIDENTÁRIAS CONCEDIDAS					
		Quantidade			Valor (R\$ Mil)		
		Total	Sexo		Total	Sexo	
			Masculino	Feminino		Masculino	Feminino
Total	2010	9.456	7.389	2.067	10.828	8.718	2.110
	2011	10.270	7.971	2.299	12.499	10.040	2.459
	2012	10.651	8.232	2.419	13.809	11.147	2.662
I – Algumas doenças infecciosas e parasitárias	2010	45	34	11	41	31	10
	2011	54	45	9	56	48	8
	2012	55	43	12	77	56	21
II – Neoplasias [tumores]	2010	94	72	22	87	70	16
	2011	92	68	24	112	84	28
	2012	93	66	27	130	102	29
III – Doenças do sangue e dos órgãos hematopoéticos e alguns transtornos imunitários	2010	11	11	–	14	14	–
	2011	9	7	2	11	9	2
	2012	9	9	–	20	20	–
IV – Doenças endócrinas, nutricionais e metabólicas	2010	38	30	8	43	38	5
	2011	32	27	5	33	30	3
	2012	28	22	6	35	29	6
V – Transtornos mentais e comportamentais	2010	358	265	93	542	406	136
	2011	465	319	146	716	510	207
	2012	536	388	148	931	698	233
VI – Doenças do sistema nervoso	2010	349	187	162	394	212	182
	2011	310	170	140	363	211	151
	2012	352	180	172	445	253	191
VII – Doenças do olho e anexos	2010	138	129	9	154	146	9
	2011	117	105	12	133	119	14
	2012	124	112	12	149	138	11
VIII – Doenças do ouvido e da apófise mastóide	2010	33	29	4	50	46	4
	2011	32	30	2	48	45	2
	2012	22	20	2	35	31	4
IX – Doenças do aparelho circulatório	2010	406	344	62	446	401	45
	2011	378	313	65	445	388	57
	2012	366	299	67	466	399	66
X – Doenças do aparelho respiratório	2010	142	118	24	139	122	17
	2011	190	151	39	206	170	36
	2012	156	116	40	165	129	35
XI – Doenças do aparelho digestivo	2010	13	13	–	16	16	–
	2011	16	13	3	24	17	7
	2012	13	12	1	13	12	1
XII – Doenças da pele e do tecido subcutâneo	2010	45	36	9	36	29	7
	2011	61	45	16	63	49	13
	2012	54	40	14	56	46	10
XIII – Doenças do sistema osteomuscular e do tecido conjuntivo	2010	3.144	2.216	928	3.740	2.801	939
	2011	3.365	2.383	982	4.164	3.171	993
	2012	3.465	2.420	1.045	4.483	3.400	1.084
XIV – Doenças do aparelho geniturinário	2010	36	27	9	29	24	5
	2011	40	33	7	47	42	4
	2012	39	33	6	47	42	5
XV – Gravidez, parto e puerpério	2010	–	–	–	–	–	–
	2011	–	–	–	–	–	–
	2012	–	–	–	–	–	–
XVI – Algumas afecções originadas no período perinatal	2010	–	–	–	–	–	–
	2011	–	–	–	–	–	–
	2012	–	–	–	–	–	–
XVII – Malformações congênicas, deformidades e anomalias cromossômicas	2010	–	–	–	–	–	–
	2011	1	1	–	1	1	–
	2012	2	2	–	1	1	–
XVIII – Sintomas, sinais e achados anormais de exames clínicos e de laboratório	2010	–	–	–	–	–	–
	2011	5	2	3	7	4	2
	2012	3	3	–	3	3	–
XIX – Lesões, envenenamento e algumas outras conseqüências de causas externas	2010	3.263	2.919	344	3.372	3.082	289
	2011	3.316	2.977	339	3.695	3.404	291
	2012	3.425	3.069	356	4.073	3.761	312
XX – Causas externas de morbidade e de mortalidade	2010	4	3	1	3	2	1
	2011	5	4	1	7	6	1
	2012	16	13	3	17	14	2
XXI – Fatores que influenciam o estado de saúde e o contato com os serviços de saúde	2010	3	2	1	3	3	1
	2011	3	3	–	5	5	–
	2012	7	5	2	6	5	1
Ignorado	2010	1.334	954	380	1.719	1.275	444
	2011	1.779	1.275	504	2.364	1.726	638
	2012	1.886	1.380	506	2.659	2.008	651

FONTE: DATAPREV, SUB, SINTESE.

**Capítulo 5 - Acidentários**
**5.14 - Quantidade e valor de auxílios-doença urbanos acidentários concedidos, por sexo do segurado, segundo os capítulos da CID - 2010/2012**

Capítulos da CID	Anos	AUXÍLIOS-DOENÇA URBANOS ACIDENTÁRIOS CONCEDIDOS					
		Quantidade			Valor (R\$ Mil)		
		Total	Sexo		Total	Sexo	
			Masculino	Feminino		Masculino	Feminino
<b>Total</b>	<b>2010</b>	<b>304.104</b>	<b>219.260</b>	<b>84.844</b>	<b>272.003</b>	<b>202.866</b>	<b>69.137</b>
	<b>2011</b>	<b>297.828</b>	<b>212.952</b>	<b>84.876</b>	<b>285.760</b>	<b>211.583</b>	<b>74.178</b>
	<b>2012</b>	<b>285.982</b>	<b>203.876</b>	<b>82.106</b>	<b>297.617</b>	<b>220.045</b>	<b>77.572</b>
I – Algumas doenças infecciosas e parasitárias	2010	1.432	947	485	1.240	810	429
	2011	1.335	879	456	1.230	805	425
	2012	1.167	746	421	1.205	764	441
II – Neoplasias [tumores]	2010	315	228	87	318	233	85
	2011	310	230	80	315	244	71
	2012	281	194	87	316	226	90
III – Doenças do sangue e dos órgãos hematopoéticos e alguns transtornos imunitários	2010	67	50	17	62	49	13
	2011	52	34	18	47	32	15
	2012	52	38	14	61	49	13
IV – Doenças endócrinas, nutricionais e metabólicas	2010	138	104	34	128	105	22
	2011	146	112	34	152	128	24
	2012	139	97	42	165	122	43
V – Transtornos mentais e comportamentais	2010	12.033	5.411	6.622	14.610	7.181	7.429
	2011	12.231	5.307	6.924	16.109	7.517	8.592
	2012	11.544	5.149	6.395	16.483	7.875	8.608
VI – Doenças do sistema nervoso	2010	6.583	1.691	4.892	6.261	2.036	4.225
	2011	6.280	1.579	4.701	6.338	2.020	4.318
	2012	5.947	1.516	4.431	6.448	2.091	4.357
VII – Doenças do olho e anexos	2010	1.390	1.247	143	1.127	1.020	107
	2011	1.285	1.132	153	1.134	1.018	115
	2012	1.134	1.007	127	1.066	955	112
VIII – Doenças do ouvido e da apófise mastóide	2010	223	180	43	232	197	35
	2011	170	124	46	177	137	40
	2012	138	110	28	163	136	27
IX – Doenças do aparelho circulatório	2010	3.373	1.897	1.476	3.175	2.030	1.145
	2011	3.246	1.795	1.451	3.265	2.040	1.225
	2012	2.799	1.536	1.263	2.974	1.854	1.120
X – Doenças do aparelho respiratório	2010	1.528	638	890	1.290	593	697
	2011	1.304	593	711	1.213	588	626
	2012	1.159	550	609	1.163	581	583
XI – Doenças do aparelho digestivo	2010	4.238	3.909	329	3.730	3.508	222
	2011	4.258	3.954	304	4.038	3.804	234
	2012	4.353	4.062	291	4.526	4.289	238
XII – Doenças da pele e do tecido subcutâneo	2010	1.206	798	408	930	658	272
	2011	1.277	840	437	1.068	759	309
	2012	1.186	772	414	1.067	740	328
XIII – Doenças do sistema osteomuscular e do tecido conjuntivo	2010	80.980	46.074	34.906	76.649	48.647	28.001
	2011	77.012	43.705	33.307	78.123	49.691	28.433
	2012	71.107	40.169	30.938	77.975	49.374	28.601
XIV – Doenças do aparelho geniturinário	2010	236	186	50	193	151	42
	2011	231	182	49	204	166	38
	2012	183	154	29	182	159	23
XV – Gravidez, parto e puerpério	2010	83	–	83	59	–	59
	2011	74	–	74	62	–	62
	2012	58	–	58	55	–	55
XVI – Algumas afecções originadas no período perinatal	2010	9	7	2	7	5	2
	2011	19	15	4	17	14	3
	2012	16	12	4	14	11	3
XVII – Malformações congênitas, deformidades e anomalias cromossômicas	2010	7	5	2	5	4	1
	2011	25	15	10	22	14	8
	2012	11	8	3	9	7	2
XVIII – Sintomas, sinais e achados anormais de exames clínicos e de laboratório	2010	159	69	90	147	69	78
	2011	335	156	179	327	152	175
	2012	384	176	208	385	177	208
XIX – Lesões, envenenamento e algumas outras conseqüências de causas externas	2010	188.658	154.839	33.819	160.457	134.605	25.852
	2011	186.045	150.826	35.219	169.669	140.897	28.772
	2012	181.949	146.000	35.949	180.686	148.785	31.901
XX – Causas externas de morbidade e de mortalidade	2010	295	243	52	249	203	46
	2011	636	509	127	573	470	104
	2012	749	596	153	733	602	131
XXI – Fatores que influenciam o estado de saúde e o contato com os serviços de saúde	2010	390	266	124	337	236	101
	2011	465	336	129	440	324	116
	2012	447	294	153	478	329	149
Ignorado	2010	761	471	290	797	525	272
	2011	1.092	629	463	1.237	764	473
	2012	1.179	690	489	1.463	923	541

FONTE: DATAPREV, SUB, SÍNTESE.

## Capítulo 5 - Acidentários

## 5.15 - Quantidade de benefícios rurais acidentários concedidos, por grupos de espécies, segundo as Grandes Regiões e Unidades da Federação - 2010/2012

(continua)

GRANDES REGIÕES E UNIDADES DA FEDERAÇÃO	Anos	QUANTIDADE DE BENEFÍCIOS RURAIS ACIDENTÁRIOS CONCEDIDOS					
		Total	Grupos de Espécies			Auxílios	
			Aposentadoria por Invalidez	Pensão por Morte	Total	Doença	Acidente
BRASIL	2010	25.219	805	21	24.393	23.790	603
	2011	23.123	838	18	22.267	21.617	650
	2012	20.633	782	16	19.835	19.226	609
NORTE	2010	1.784	63	1	1.720	1.651	69
	2011	1.819	83	2	1.734	1.676	58
	2012	1.391	57	-	1.334	1.290	44
Rondônia	2010	740	21	-	719	683	36
	2011	656	28	-	628	606	22
	2012	471	28	-	443	423	20
Acre	2010	208	12	-	196	182	14
	2011	257	5	-	252	241	11
	2012	223	3	-	220	211	9
Amazonas	2010	48	3	-	45	42	3
	2011	85	16	-	69	68	1
	2012	29	4	-	25	23	2
Roraima	2010	28	3	-	25	24	1
	2011	27	3	-	24	24	-
	2012	6	3	-	3	3	-
Pará	2010	622	16	-	606	593	13
	2011	676	22	2	652	632	20
	2012	584	17	-	567	556	11
Amapá	2010	17	-	-	17	16	1
	2011	32	3	-	29	28	1
	2012	23	-	-	23	22	1
Tocantins	2010	121	8	1	112	111	1
	2011	86	6	-	80	77	3
	2012	55	2	-	53	52	1
NORDESTE	2010	7.066	306	4	6.756	6.536	220
	2011	6.638	273	2	6.363	6.147	216
	2012	5.481	252	-	5.229	5.053	176
Maranhão	2010	1.477	72	-	1.405	1.353	52
	2011	1.449	47	-	1.402	1.371	31
	2012	779	49	-	730	719	11
Piauí	2010	560	9	-	551	539	12
	2011	560	17	-	543	526	17
	2012	574	29	-	545	522	23
Ceará	2010	1.385	51	1	1.333	1.285	48
	2011	1.252	42	-	1.210	1.157	53
	2012	1.272	28	-	1.244	1.207	37
Rio Grande do Norte	2010	402	14	-	388	373	15
	2011	358	15	1	342	328	14
	2012	329	24	-	305	296	9
Paraíba	2010	569	17	-	552	518	34
	2011	466	9	-	457	436	21
	2012	370	9	-	361	337	24
Pernambuco	2010	880	22	1	857	844	13
	2011	761	26	-	735	727	8
	2012	857	27	-	830	814	16
Alagoas	2010	177	6	1	170	170	-
	2011	203	24	-	179	179	-
	2012	97	17	-	80	80	-

**Capítulo 5 - Acidentários**
**5.15 - Quantidade de benefícios rurais acidentários concedidos, por grupos de espécies, segundo as Grandes Regiões e Unidades da Federação - 2010/2012**

(conclusão)

GRANDES REGIÕES E UNIDADES DA FEDERAÇÃO	Anos	QUANTIDADE DE BENEFÍCIOS RURAIS ACIDENTÁRIOS CONCEDIDOS					
		Total	Grupos de Espécies				
			Aposentadoria por Invalidez	Pensão por Morte	Auxílios		
					Total	Doença	Acidente
Sergipe	2010	104	7	–	97	96	1
	2011	172	5	–	167	165	2
	2012	114	13	–	101	95	6
Bahia	2010	1.512	108	1	1.403	1.358	45
	2011	1.417	88	1	1.328	1.258	70
	2012	1.089	56	–	1.033	983	50
SUDESTE	2010	2.878	74	10	2.794	2.764	30
	2011	2.664	112	13	2.539	2.496	43
	2012	2.225	78	8	2.139	2.108	31
Minas Gerais	2010	1.940	42	3	1.895	1.876	19
	2011	1.917	67	3	1.847	1.819	28
	2012	1.609	55	4	1.550	1.534	16
Espírito Santo	2010	639	19	–	620	617	3
	2011	476	17	–	459	455	4
	2012	300	12	–	288	286	2
Rio de Janeiro	2010	108	5	1	102	102	–
	2011	104	8	–	96	95	1
	2012	148	4	–	144	144	–
São Paulo	2010	191	8	6	177	169	8
	2011	167	20	10	137	127	10
	2012	168	7	4	157	144	13
SUL	2010	12.863	347	3	12.513	12.241	272
	2011	11.587	348	–	11.239	10.922	317
	2012	11.093	377	4	10.712	10.367	345
Paraná	2010	1.734	71	2	1.661	1.625	36
	2011	1.389	66	–	1.323	1.281	42
	2012	1.424	67	2	1.355	1.323	32
Santa Catarina	2010	4.515	193	1	4.321	4.219	102
	2011	4.102	166	–	3.936	3.798	138
	2012	4.435	210	–	4.225	4.022	203
Rio Grande do Sul	2010	6.614	83	–	6.531	6.397	134
	2011	6.096	116	–	5.980	5.843	137
	2012	5.234	100	2	5.132	5.022	110
CENTRO-OESTE	2010	628	15	3	610	598	12
	2011	415	22	1	392	376	16
	2012	443	18	4	421	408	13
Mato Grosso do Sul	2010	227	3	1	223	218	5
	2011	124	6	–	118	116	2
	2012	179	8	–	171	165	6
Mato Grosso	2010	278	3	1	274	268	6
	2011	230	15	–	215	205	10
	2012	194	8	–	186	182	4
Goiás	2010	111	7	1	103	102	1
	2011	48	1	1	46	44	2
	2012	56	1	4	51	50	1
Distrito Federal	2010	12	2	–	10	10	–
	2011	13	–	–	13	11	2
	2012	14	1	–	13	11	2

## Capítulo 5 - Acidentários

## 5.16 - Valor de benefícios rurais acidentários concedidos, por grupos de espécies, segundo as Grandes Regiões e Unidades da Federação - 2010/2012

(continua)

GRANDES REGIÕES E UNIDADES DA FEDERAÇÃO	Anos	VALOR DE BENEFÍCIOS RURAIS ACIDENTÁRIOS CONCEDIDOS (R\$ Mil)					
		Total	Grupos de Espécies			Auxílios	
			Aposentadoria por Invalidez	Pensão por Morte	Total	Doença	Acidente
BRASIL	2010	12.705	414	15	12.276	12.113	163
	2011	12.420	462	14	11.944	11.764	181
	2012	12.664	492	15	12.157	11.959	198
NORTE	2010	891	32	1	858	840	18
	2011	975	46	1	928	912	16
	2012	852	36	–	816	802	14
Rondônia	2010	367	11	–	357	348	9
	2011	351	15	–	336	330	6
	2012	287	18	–	269	263	6
Acre	2010	102	6	–	96	93	4
	2011	137	3	–	134	131	3
	2012	136	2	–	134	131	3
Amazonas	2010	24	2	–	22	21	1
	2011	46	9	–	37	37	0
	2012	17	2	–	15	14	1
Roraima	2010	14	2	–	12	12	0
	2011	15	2	–	13	13	–
	2012	4	2	–	2	2	–
Pará	2010	314	8	–	305	302	3
	2011	363	12	1	349	344	5
	2012	360	11	–	349	346	3
Amapá	2010	8	–	–	8	8	0
	2011	17	2	–	16	15	0
	2012	14	–	–	14	14	0
Tocantins	2010	61	4	1	57	56	0
	2011	46	3	–	43	42	1
	2012	34	1	–	33	32	0
NORDESTE	2010	3.543	157	2	3.383	3.327	56
	2011	3.554	149	1	3.404	3.346	59
	2012	3.357	159	–	3.198	3.143	55
Maranhão	2010	739	37	–	702	689	13
	2011	780	26	–	755	746	8
	2012	481	30	–	451	447	3
Piauí	2010	282	5	–	277	274	3
	2011	300	9	–	291	286	5
	2012	351	19	–	332	325	7
Ceará	2010	693	26	1	667	654	12
	2011	667	23	–	644	630	14
	2012	780	17	–	762	751	12
Rio Grande do Norte	2010	201	7	–	194	190	4
	2011	191	8	1	182	179	4
	2012	202	16	–	187	184	3
Paraíba	2010	281	9	–	272	263	9
	2011	248	5	–	243	237	6
	2012	223	6	–	217	210	7
Pernambuco	2010	445	11	1	433	429	3
	2011	412	14	–	398	396	2
	2012	528	17	–	511	506	5
Alagoas	2010	90	3	1	87	87	–
	2011	110	13	–	97	97	–
	2012	60	11	–	50	50	–

## Capítulo 5 - Acidentários

## 5.16 - Valor de benefícios rurais acidentários concedidos, por grupos de espécies, segundo as Grandes Regiões e Unidades da Federação - 2010/2012

(conclusão)

GRANDES REGIÕES E UNIDADES DA FEDERAÇÃO	Anos	VALOR DE BENEFÍCIOS RURAIS ACIDENTÁRIOS CONCEDIDOS (R\$ Mil)					
		Total	Grupos de Espécies			Auxílios	
			Aposentadoria por Invalidez	Pensão por Morte	Total	Doença	Acidente
Sergipe	2010	53	4	–	49	49	0
	2011	93	3	–	90	90	1
	2012	69	8	–	61	59	2
Bahia	2010	759	56	1	702	691	11
	2011	752	48	1	704	685	19
	2012	662	35	–	627	611	16
<b>SUDESTE</b>	<b>2010</b>	<b>1.466</b>	<b>38</b>	<b>8</b>	<b>1.419</b>	<b>1.407</b>	<b>12</b>
	<b>2011</b>	<b>1.448</b>	<b>65</b>	<b>10</b>	<b>1.373</b>	<b>1.358</b>	<b>14</b>
	<b>2012</b>	<b>1.381</b>	<b>49</b>	<b>7</b>	<b>1.325</b>	<b>1.311</b>	<b>14</b>
Minas Gerais	2010	983	22	2	960	955	5
	2011	1.036	36	2	998	990	8
	2012	997	34	3	959	954	5
Espírito Santo	2010	325	10	–	315	314	1
	2011	258	10	–	249	248	1
	2012	186	7	–	179	178	1
Rio de Janeiro	2010	55	3	1	52	52	–
	2011	56	4	–	52	52	0
	2012	92	2	–	90	90	–
São Paulo	2010	102	5	5	93	86	7
	2011	97	14	8	75	69	6
	2012	106	5	3	98	90	8
<b>SUL</b>	<b>2010</b>	<b>6.489</b>	<b>178</b>	<b>2</b>	<b>6.308</b>	<b>6.235</b>	<b>74</b>
	<b>2011</b>	<b>6.221</b>	<b>191</b>	<b>–</b>	<b>6.030</b>	<b>5.943</b>	<b>88</b>
	<b>2012</b>	<b>6.801</b>	<b>236</b>	<b>4</b>	<b>6.560</b>	<b>6.448</b>	<b>112</b>
Paraná	2010	875	37	1	837	827	9
	2011	745	36	–	709	697	12
	2012	877	42	2	833	823	10
Santa Catarina	2010	2.277	99	1	2.177	2.150	28
	2011	2.195	91	–	2.104	2.066	38
	2012	2.697	131	–	2.566	2.502	65
Rio Grande do Sul	2010	3.337	43	–	3.294	3.258	37
	2011	3.281	64	–	3.217	3.179	38
	2012	3.226	63	2	3.161	3.124	37
<b>CENTRO-OESTE</b>	<b>2010</b>	<b>317</b>	<b>8</b>	<b>2</b>	<b>307</b>	<b>304</b>	<b>3</b>
	<b>2011</b>	<b>222</b>	<b>12</b>	<b>2</b>	<b>209</b>	<b>205</b>	<b>4</b>
	<b>2012</b>	<b>274</b>	<b>12</b>	<b>4</b>	<b>258</b>	<b>254</b>	<b>4</b>
Mato Grosso do Sul	2010	114	1	1	112	111	1
	2011	67	3	–	64	63	1
	2012	110	6	–	105	103	2
Mato Grosso	2010	140	2	1	138	137	2
	2011	122	8	–	114	112	3
	2012	119	5	–	114	113	1
Goiás	2010	57	4	1	52	52	0
	2011	27	1	2	24	24	0
	2012	36	1	4	31	31	0
Distrito Federal	2010	6	1	–	5	5	–
	2011	7	–	–	7	6	1
	2012	8	1	–	8	7	1

FONTE: DATAPREV, SUB, SINTESE.

NOTA: As diferenças porventura existentes entre soma de parcelas e totais são provenientes de arredondamento.

## Capítulo 5 - Acidentários

## 5.17 - Quantidade e valor de aposentadorias por invalidez rurais acidentárias concedidas, por sexo do segurado, segundo as faixas de valor - 2010/2012

FAIXAS DE VALOR (EM PISOS PREVIDENCIÁRIOS)	Anos	APOSENTADORIAS POR INVALIDEZ RURAIS ACIDENTÁRIAS CONCEDIDAS					
		Quantidade			Valor (R\$ Mil)		
		Total	Sexo		Total	Sexo	
			Masculino	Feminino		Masculino	Feminino
TOTAL	2010	805	557	248	414	287	127
	2011	838	617	221	462	341	121
	2012	782	568	214	492	358	134
Iguar a 1	2010	788	541	247	401	276	126
	2011	824	605	219	448	329	119
	2012	760	548	212	473	341	132
Acima de 1 até 2	2010	17	16	1	13	12	1
	2011	13	11	2	9	8	2
	2012	21	19	2	18	16	2
Acima de 2 até 3	2010	-	-	-	-	-	-
	2011	-	-	-	-	-	-
	2012	1	1	-	1	1	-
Acima de 3 até 4	2010	-	-	-	-	-	-
	2011	-	-	-	-	-	-
	2012	-	-	-	-	-	-
Acima de 4 até 5	2010	-	-	-	-	-	-
	2011	-	-	-	-	-	-
	2012	-	-	-	-	-	-
Acima de 5 até 6	2010	-	-	-	-	-	-
	2011	-	-	-	-	-	-
	2012	-	-	-	-	-	-
Acima de 6 até 7	2010	-	-	-	-	-	-
	2011	-	-	-	-	-	-
	2012	-	-	-	-	-	-
Acima de 7 até 8	2010	-	-	-	-	-	-
	2011	1	1	-	4	4	-
	2012	-	-	-	-	-	-
Acima de 8 até 9	2010	-	-	-	-	-	-
	2011	-	-	-	-	-	-
	2012	-	-	-	-	-	-
Acima de 9 até 10	2010	-	-	-	-	-	-
	2011	-	-	-	-	-	-
	2012	-	-	-	-	-	-
Acima de 10 até 20	2010	-	-	-	-	-	-
	2011	-	-	-	-	-	-
	2012	-	-	-	-	-	-
Acima de 20 até 50	2010	-	-	-	-	-	-
	2011	-	-	-	-	-	-
	2012	-	-	-	-	-	-
Acima de 50	2010	-	-	-	-	-	-
	2011	-	-	-	-	-	-
	2012	-	-	-	-	-	-

FONTES: DATAPREV, SUB, SÍNTESE.

NOTA: As diferenças porventura existentes entre soma de parcelas e totais são provenientes de arredondamento.

**Capítulo 5 - Acidentários**
**5.18 - Quantidade e valor de pensões por morte rurais acidentárias concedidas, por sexo do segurado, segundo as faixas de valor - 2010/2012**

FAIXAS DE VALOR (EM PISOS PREVIDENCIÁRIOS)	Anos	PENSÕES POR MORTE RURAIS ACIDENTÁRIAS CONCEDIDAS					
		Quantidade			Valor (R\$ Mil)		
		Total	Sexo		Total	Sexo	
			Masculino	Feminino		Masculino	Feminino
<b>TOTAL</b>	2010	21	5	16	15	3	12
	2011	18	3	15	14	2	13
	2012	16	3	13	15	2	13
Iguar a 1	2010	6	2	4	3	1	2
	2011	7	3	4	4	2	2
	2012	3	1	2	2	1	1
Acima de 1 até 2	2010	13	3	10	9	2	7
	2011	9	-	9	7	-	7
	2012	11	2	9	10	2	8
Acima de 2 até 3	2010	2	-	2	3	-	3
	2011	1	-	1	2	-	2
	2012	2	-	2	3	-	3
Acima de 3 até 4	2010	-	-	-	-	-	-
	2011	1	-	1	2	-	2
	2012	-	-	-	-	-	-
Acima de 4 até 5	2010	-	-	-	-	-	-
	2011	-	-	-	-	-	-
	2012	-	-	-	-	-	-
Acima de 5 até 6	2010	-	-	-	-	-	-
	2011	-	-	-	-	-	-
	2012	-	-	-	-	-	-
Acima de 6 até 7	2010	-	-	-	-	-	-
	2011	-	-	-	-	-	-
	2012	-	-	-	-	-	-
Acima de 7 até 8	2010	-	-	-	-	-	-
	2011	-	-	-	-	-	-
	2012	-	-	-	-	-	-
Acima de 8 até 9	2010	-	-	-	-	-	-
	2011	-	-	-	-	-	-
	2012	-	-	-	-	-	-
Acima de 9 até 10	2010	-	-	-	-	-	-
	2011	-	-	-	-	-	-
	2012	-	-	-	-	-	-
Acima de 10 até 20	2010	-	-	-	-	-	-
	2011	-	-	-	-	-	-
	2012	-	-	-	-	-	-
Acima de 20 até 50	2010	-	-	-	-	-	-
	2011	-	-	-	-	-	-
	2012	-	-	-	-	-	-
Acima de 50	2010	-	-	-	-	-	-
	2011	-	-	-	-	-	-
	2012	-	-	-	-	-	-

FONTE: DATAPREV, SUB, SINTESE.

NOTA: As diferenças porventura existentes entre soma de parcelas e totais são provenientes de arredondamento.



## Capítulo 5 - Acidentários

## 5.19 - Quantidade e valor de auxílios-doença rurais acidentários concedidos, por sexo do segurado, segundo as faixas de valor - 2010/2012

FAIXAS DE VALOR (EM PISOS PREVIDENCIÁRIOS)	Anos	AUXÍLIOS-DOENÇA RURAIS ACIDENTÁRIOS CONCEDIDOS					
		Quantidade			Valor (R\$ Mil)		
		Total	Sexo		Total	Sexo	
			Masculino	Feminino		Masculino	Feminino
TOTAL	2010	23.790	17.249	6.541	12.113	8.783	3.330
	2011	21.617	15.483	6.134	11.764	8.425	3.338
	2012	19.226	13.808	5.418	11.959	8.589	3.370
Igual a 1	2010	23.790	17.249	6.541	12.113	8.783	3.330
	2011	21.617	15.483	6.134	11.764	8.425	3.338
	2012	19.226	13.808	5.418	11.959	8.589	3.370
Acima de 1 até 2	2010	-	-	-	-	-	-
	2011	-	-	-	-	-	-
	2012	-	-	-	-	-	-
Acima de 2 até 3	2010	-	-	-	-	-	-
	2011	-	-	-	-	-	-
	2012	-	-	-	-	-	-
Acima de 3 até 4	2010	-	-	-	-	-	-
	2011	-	-	-	-	-	-
	2012	-	-	-	-	-	-
Acima de 4 até 5	2010	-	-	-	-	-	-
	2011	-	-	-	-	-	-
	2012	-	-	-	-	-	-
Acima de 5 até 6	2010	-	-	-	-	-	-
	2011	-	-	-	-	-	-
	2012	-	-	-	-	-	-
Acima de 6 até 7	2010	-	-	-	-	-	-
	2011	-	-	-	-	-	-
	2012	-	-	-	-	-	-
Acima de 7 até 8	2010	-	-	-	-	-	-
	2011	-	-	-	-	-	-
	2012	-	-	-	-	-	-
Acima de 8 até 9	2010	-	-	-	-	-	-
	2011	-	-	-	-	-	-
	2012	-	-	-	-	-	-
Acima de 9 até 10	2010	-	-	-	-	-	-
	2011	-	-	-	-	-	-
	2012	-	-	-	-	-	-
Acima de 10 até 20	2010	-	-	-	-	-	-
	2011	-	-	-	-	-	-
	2012	-	-	-	-	-	-
Acima de 20 até 50	2010	-	-	-	-	-	-
	2011	-	-	-	-	-	-
	2012	-	-	-	-	-	-
Acima de 50	2010	-	-	-	-	-	-
	2011	-	-	-	-	-	-
	2012	-	-	-	-	-	-

FONTES: DATAPREV, SUB, SINTESE.

NOTA: As diferenças porventura existentes entre soma de parcelas e totais são provenientes de arredondamento.

**Capítulo 5 - Acidentários**
**5.20 - Quantidade e valor de auxílios-acidente rurais acidentários concedidos, por sexo do segurado, segundo as faixas de valor - 2010/2012**

FAIXAS DE VALOR (EM PISOS PREVIDENCIÁRIOS)	Anos	AUXÍLIOS-ACIDENTE RURAIS ACIDENTÁRIOS CONCEDIDOS					
		Quantidade			Valor (R\$ Mil)		
		Total	Sexo		Total	Sexo	
			Masculino	Feminino		Masculino	Feminino
<b>TOTAL</b>	2010	603	520	83	163	141	22
	2011	650	569	81	181	158	23
	2012	609	505	104	198	166	32
Abaixo de 1	2010	593	511	82	151	129	21
	2011	642	562	80	174	153	22
	2012	594	491	103	185	153	32
Igual a 1	2010	3	2	1	2	1	1
	2011	4	4	-	2	2	-
	2012	8	8	-	5	5	-
Acima de 1 até 2	2010	1	1	-	1	1	-
	2011	3	2	1	2	1	1
	2012	5	4	1	4	4	1
Acima de 2 até 3	2010	1	1	-	1	1	-
	2011	-	-	-	-	-	-
	2012	1	1	-	2	2	-
Acima de 3 até 4	2010	4	4	-	7	7	-
	2011	1	1	-	2	2	-
	2012	-	-	-	-	-	-
Acima de 4 até 5	2010	1	1	-	2	2	-
	2011	-	-	-	-	-	-
	2012	1	1	-	3	3	-
Acima de 5 até 6	2010	-	-	-	-	-	-
	2011	-	-	-	-	-	-
	2012	-	-	-	-	-	-
Acima de 6 até 7	2010	-	-	-	-	-	-
	2011	-	-	-	-	-	-
	2012	-	-	-	-	-	-
Acima de 7 até 8	2010	-	-	-	-	-	-
	2011	-	-	-	-	-	-
	2012	-	-	-	-	-	-
Acima de 8 até 9	2010	-	-	-	-	-	-
	2011	-	-	-	-	-	-
	2012	-	-	-	-	-	-
Acima de 9 até 10	2010	-	-	-	-	-	-
	2011	-	-	-	-	-	-
	2012	-	-	-	-	-	-
Acima de 10 até 20	2010	-	-	-	-	-	-
	2011	-	-	-	-	-	-
	2012	-	-	-	-	-	-
Acima de 20 até 50	2010	-	-	-	-	-	-
	2011	-	-	-	-	-	-
	2012	-	-	-	-	-	-
Acima de 50	2010	-	-	-	-	-	-
	2011	-	-	-	-	-	-

FONTE: DATAPREV, SUB, SINTESE.

NOTA: As diferenças porventura existentes entre soma de parcelas e totais são provenientes de arredondamento.

## Capítulo 5 - Acidentários

## 5.21 - Quantidade e valor de aposentadorias por invalidez rurais acidentárias concedidas, por sexo do segurado, segundo os grupos de idade na DIB - 2010/2012

GRUPOS DE IDADE NA DIB	Anos	APOSENTADORIAS POR INVALIDEZ RURAIS ACIDENTÁRIAS CONCEDIDAS					
		Quantidade			Valor (R\$ Mil)		
		Total	Sexo		Total	Sexo	
			Masculino	Feminino		Masculino	Feminino
TOTAL	2010	805	557	248	414	287	127
	2011	838	617	221	462	341	121
	2012	782	568	214	492	358	134
Até 19 anos	2010	2	1	1	1	0	1
	2011	1	1	-	1	1	-
	2012	2	2	-	1	1	-
20 a 24 anos	2010	8	7	1	4	4	1
	2011	5	5	-	3	3	-
	2012	5	5	-	3	3	-
25 a 29 anos	2010	9	6	3	5	3	2
	2011	12	12	-	10	10	-
	2012	9	6	3	6	4	2
30 a 34 anos	2010	25	20	5	13	10	3
	2011	21	16	5	11	9	3
	2012	19	16	3	12	10	2
35 a 39 anos	2010	41	27	14	22	14	7
	2011	37	25	12	20	14	7
	2012	25	20	5	16	13	3
40 a 44 anos	2010	76	46	30	40	25	16
	2011	86	55	31	47	30	17
	2012	66	50	16	42	32	10
45 a 49 anos	2010	103	60	43	52	31	22
	2011	121	74	47	66	41	26
	2012	144	85	59	91	54	37
50 a 54 anos	2010	227	134	93	116	69	47
	2011	247	152	95	135	83	52
	2012	223	140	83	140	88	52
55 a 59 anos	2010	242	206	36	124	106	18
	2011	255	236	19	140	129	10
	2012	236	203	33	147	127	21
60 a 64 anos	2010	60	43	17	31	22	9
	2011	45	35	10	24	19	5
	2012	44	36	8	27	23	5
65 a 69 anos	2010	12	7	5	6	4	3
	2011	6	4	2	3	2	1
	2012	9	5	4	6	3	2
70 a 74 anos	2010	-	-	-	-	-	-
	2011	1	1	-	1	1	-
	2012	-	-	-	-	-	-
75 a 79 anos	2010	-	-	-	-	-	-
	2011	1	1	-	1	1	-
	2012	-	-	-	-	-	-
80 a 84 anos	2010	-	-	-	-	-	-
	2011	-	-	-	-	-	-
	2012	-	-	-	-	-	-
85 a 89 anos	2010	-	-	-	-	-	-
	2011	-	-	-	-	-	-
	2012	-	-	-	-	-	-
90 anos e mais	2010	-	-	-	-	-	-
	2011	-	-	-	-	-	-
	2012	-	-	-	-	-	-
Ignorada	2010	-	-	-	-	-	-
	2011	-	-	-	-	-	-
	2012	-	-	-	-	-	-

FONTES: DATAPREV, SUB, SINTESE.

NOTA: As diferenças porventura existentes entre soma de parcelas e totais são provenientes de arredondamento.

## Capítulo 5 - Acidentários

## 5.22 - Quantidade e valor de pensões por morte rurais acidentárias concedidas, por sexo do segurado, segundo os grupos de idade na DIB - 2010/2012

GRUPOS DE IDADE NA DIB	Anos	PENSÕES POR MORTE RURAIS ACIDENTÁRIAS CONCEDIDAS					
		Quantidade			Valor (R\$ Mil)		
		Total	Sexo		Total	Sexo	
			Masculino	Feminino		Masculino	Feminino
TOTAL	2010	21	5	16	15	3	12
	2011	18	3	15	14	2	13
	2012	16	3	13	15	2	13
Até 19 anos	2010	4	4	-	3	3	-
	2011	3	2	1	3	1	2
	2012	2	1	1	2	1	1
20 a 24 anos	2010	-	-	-	-	-	-
	2011	2	-	2	2	-	2
	2012	-	-	-	-	-	-
25 a 29 anos	2010	2	-	2	1	-	1
	2011	3	-	3	2	-	2
	2012	1	-	1	1	-	1
30 a 34 anos	2010	4	1	3	2	1	2
	2011	3	1	2	2	1	1
	2012	1	-	1	1	-	1
35 a 39 anos	2010	1	-	1	1	-	1
	2011	1	-	1	1	-	1
	2012	2	-	2	2	-	2
40 a 44 anos	2010	1	-	1	1	-	1
	2011	1	-	1	2	-	2
	2012	2	-	2	2	-	2
45 a 49 anos	2010	7	-	7	6	-	6
	2011	1	-	1	1	-	1
	2012	2	-	2	2	-	2
50 a 54 anos	2010	2	-	2	2	-	2
	2011	3	-	3	2	-	2
	2012	2	-	2	2	-	2
55 a 59 anos	2010	-	-	-	-	-	-
	2011	-	-	-	-	-	-
	2012	2	1	1	1	1	1
60 a 64 anos	2010	-	-	-	-	-	-
	2011	-	-	-	-	-	-
	2012	2	1	1	2	1	1
65 a 69 anos	2010	-	-	-	-	-	-
	2011	1	-	1	1	-	1
	2012	-	-	-	-	-	-
70 a 74 anos	2010	-	-	-	-	-	-
	2011	-	-	-	-	-	-
	2012	-	-	-	-	-	-
75 a 79 anos	2010	-	-	-	-	-	-
	2011	-	-	-	-	-	-
	2012	-	-	-	-	-	-
80 a 84 anos	2010	-	-	-	-	-	-
	2011	-	-	-	-	-	-
	2012	-	-	-	-	-	-
85 a 89 anos	2010	-	-	-	-	-	-
	2011	-	-	-	-	-	-
	2012	-	-	-	-	-	-
90 anos e mais	2010	-	-	-	-	-	-
	2011	-	-	-	-	-	-
	2012	-	-	-	-	-	-

FONTE: DATAPREV, SUB, SINTESE.

NOTA: As diferenças porventura existentes entre soma de parcelas e totais são provenientes de arredondamento.

## Capítulo 5 - Acidentários

## 5.23 - Quantidade e valor de auxílios-doença rurais acidentários concedidos, por sexo do segurado, segundo os grupos de idade na DIB - 2010/2012

GRUPOS DE IDADE NA DIB	Anos	AUXÍLIOS-DOENÇA RURAIS ACIDENTÁRIOS CONCEDIDOS					
		Quantidade			Valor (R\$ Mil)		
		Total	Sexo		Total	Sexo	
			Masculino	Feminino		Masculino	Feminino
TOTAL	2010	23.790	17.249	6.541	12.113	8.783	3.330
	2011	21.617	15.483	6.134	11.764	8.425	3.338
	2012	19.226	13.808	5.418	11.959	8.589	3.370
Até 19 anos	2010	640	562	78	326	286	40
	2011	545	491	54	297	267	29
	2012	465	409	56	289	254	35
20 a 24 anos	2010	1.130	936	194	575	477	99
	2011	1.007	831	176	548	452	96
	2012	794	655	139	494	407	86
25 a 29 anos	2010	1.569	1.230	339	799	626	173
	2011	1.408	1.071	337	766	583	183
	2012	1.038	796	242	646	495	151
30 a 34 anos	2010	2.066	1.543	523	1.052	786	266
	2011	1.817	1.282	535	989	698	291
	2012	1.611	1.174	437	1.002	730	272
35 a 39 anos	2010	2.666	1.896	770	1.357	965	392
	2011	2.376	1.647	729	1.293	896	397
	2012	2.078	1.461	617	1.293	909	384
40 a 44 anos	2010	3.583	2.401	1.182	1.824	1.222	602
	2011	3.225	2.158	1.067	1.755	1.174	581
	2012	2.894	1.895	999	1.800	1.179	621
45 a 49 anos	2010	4.396	2.831	1.565	2.238	1.441	796
	2011	4.100	2.638	1.462	2.231	1.436	796
	2012	3.708	2.389	1.319	2.306	1.486	820
50 a 54 anos	2010	4.574	2.902	1.672	2.330	1.478	852
	2011	4.280	2.682	1.598	2.329	1.459	870
	2012	4.038	2.586	1.452	2.512	1.608	903
55 a 59 anos	2010	2.908	2.742	166	1.481	1.396	84
	2011	2.673	2.534	139	1.455	1.379	76
	2012	2.434	2.310	124	1.514	1.437	77
60 a 64 anos	2010	225	183	42	115	93	21
	2011	166	136	30	90	74	16
	2012	149	121	28	93	75	17
65 a 69 anos	2010	30	22	8	15	11	4
	2011	14	9	5	8	5	3
	2012	13	9	4	8	6	2
70 a 74 anos	2010	2	1	1	1	1	1
	2011	3	2	1	2	1	1
	2012	3	2	1	2	1	1
75 a 79 anos	2010	1	-	1	1	-	1
	2011	2	2	-	1	1	-
	2012	1	1	-	1	1	-
80 a 84 anos	2010	-	-	-	-	-	-
	2011	1	-	1	1	-	1
	2012	-	-	-	-	-	-
85 a 89 anos	2010	-	-	-	-	-	-
	2011	-	-	-	-	-	-
	2012	-	-	-	-	-	-
90 anos e mais	2010	-	-	-	-	-	-
	2011	-	-	-	-	-	-
	2012	-	-	-	-	-	-
Ignorada	2010	-	-	-	-	-	-
	2011	-	-	-	-	-	-
	2012	-	-	-	-	-	-

FONTES: DATAPREV, SUB, SÍNTESE.

NOTA: As diferenças porventura existentes entre soma de parcelas e totais são provenientes de arredondamento.

## Capítulo 5 - Acidentários

## 5.24 - Quantidade e valor de auxílios-acidente rurais acidentários concedidos, por sexo do segurado, segundo os grupos de idade na DIB - 2010/2012

GRUPOS DE IDADE NA DIB	Anos	AUXÍLIOS-ACIDENTE RURAIS ACIDENTÁRIOS CONCEDIDOS					
		Quantidade			Valor (R\$ Mil)		
		Total	Sexo		Total	Sexo	
			Masculino	Feminino		Masculino	Feminino
<b>TOTAL</b>	2010	603	520	83	163	141	22
	2011	650	569	81	181	158	23
	2012	609	505	104	198	166	32
Até 19 anos	2010	13	13	—	3	3	—
	2011	20	18	2	5	5	1
	2012	16	16	—	5	5	—
20 a 24 anos	2010	38	33	5	10	8	2
	2011	45	36	9	13	10	2
	2012	32	24	8	10	8	2
25 a 29 anos	2010	58	48	10	15	12	3
	2011	40	35	5	11	9	1
	2012	51	42	9	17	14	3
30 a 34 anos	2010	62	54	8	16	14	2
	2011	63	55	8	17	15	2
	2012	72	60	12	23	19	4
35 a 39 anos	2010	85	76	9	23	21	2
	2011	86	75	11	24	21	4
	2012	83	68	15	27	22	5
40 a 44 anos	2010	97	77	20	27	22	5
	2011	104	94	10	29	26	3
	2012	83	67	16	27	22	5
45 a 49 anos	2010	108	91	17	28	24	4
	2011	125	104	21	36	30	6
	2012	106	87	19	36	30	6
50 a 54 anos	2010	79	70	9	25	23	2
	2011	102	89	13	28	25	4
	2012	104	83	21	34	27	6
55 a 59 anos	2010	59	55	4	15	14	1
	2011	59	57	2	16	15	1
	2012	57	54	3	19	18	1
60 a 64 anos	2010	4	3	1	1	1	0
	2011	4	4	—	1	1	—
	2012	4	4	—	1	1	—
65 a 69 anos	2010	—	—	—	—	—	—
	2011	1	1	—	0	0	—
	2012	1	—	1	0	—	0
70 a 74 anos	2010	—	—	—	—	—	—
	2011	—	—	—	—	—	—
	2012	—	—	—	—	—	—
75 a 79 anos	2010	—	—	—	—	—	—
	2011	1	1	—	0	0	—
	2012	—	—	—	—	—	—
80 a 84 anos	2010	—	—	—	—	—	—
	2011	—	—	—	—	—	—
	2012	—	—	—	—	—	—
85 a 89 anos	2010	—	—	—	—	—	—
	2011	—	—	—	—	—	—
	2012	—	—	—	—	—	—
90 anos e mais	2010	—	—	—	—	—	—
	2011	—	—	—	—	—	—
	2012	—	—	—	—	—	—
Ignorada	2010	—	—	—	—	—	—
	2011	—	—	—	—	—	—
	2012	—	—	—	—	—	—

FONTE: DATAPREV, SUB, SINTESE.

NOTA: As diferenças porventura existentes entre soma de parcelas e totais são provenientes de arredondamento.

## Capítulo 5 - Acidentários

## 5.25 - Quantidade mensal de benefícios rurais acidentários concedidos, por grupos de espécies - 2010/2012

MESES	Anos	QUANTIDADE DE BENEFÍCIOS RURAIS ACIDENTÁRIOS CONCEDIDOS					
		Total	Grupos de Espécies				
			Aposentadoria por Invalidez	Pensão por Morte	Auxílios		
					Total	Doença	Acidente
TOTAL	2010	25.219	805	21	24.393	23.790	603
	2011	23.123	838	18	22.267	21.617	650
	2012	20.633	782	16	19.835	19.226	609
Janeiro	2010	2.052	51	2	1.999	1.959	40
	2011	1.899	58	–	1.841	1.799	42
	2012	1.569	67	4	1.498	1.458	40
Fevereiro	2010	1.642	44	–	1.598	1.555	43
	2011	1.989	70	2	1.917	1.856	61
	2012	1.536	80	–	1.456	1.415	41
Março	2010	2.851	127	–	2.724	2.645	79
	2011	2.076	64	2	2.010	1.955	55
	2012	1.968	70	–	1.898	1.839	59
Abril	2010	2.219	67	3	2.149	2.098	51
	2011	1.911	76	1	1.834	1.764	70
	2012	1.747	70	2	1.675	1.626	49
Maio	2010	2.142	59	2	2.081	2.019	62
	2011	2.123	70	1	2.052	1.993	59
	2012	1.857	67	2	1.788	1.715	73
Junho	2010	1.847	59	2	1.786	1.742	44
	2011	2.091	86	2	2.003	1.952	51
	2012	1.565	61	–	1.504	1.447	57
Julho	2010	1.784	69	4	1.711	1.680	31
	2011	1.823	75	1	1.747	1.687	60
	2012	1.744	53	3	1.688	1.639	49
Agosto	2010	2.164	58	2	2.104	2.062	42
	2011	2.367	98	1	2.268	2.210	58
	2012	2.131	75	–	2.056	1.999	57
Setembro	2010	2.319	53	1	2.265	2.211	54
	2011	1.973	72	5	1.896	1.855	41
	2012	1.696	51	–	1.645	1.602	43
Outubro	2010	2.244	73	2	2.169	2.115	54
	2011	1.770	66	1	1.703	1.636	67
	2012	1.885	81	1	1.803	1.743	60
Novembro	2010	1.982	66	2	1.914	1.867	47
	2011	1.625	48	1	1.576	1.530	46
	2012	1.622	63	1	1.558	1.515	43
Dezembro	2010	1.973	79	1	1.893	1.837	56
	2011	1.476	55	1	1.420	1.380	40
	2012	1.313	44	3	1.266	1.228	38

**Capítulo 5 - Acidentários**

**5.26 - Valor mensal de benefícios rurais acidentários concedidos, por grupos de espécies - 2010/2012**

MESES	Anos	VALOR DE BENEFÍCIOS RURAIS ACIDENTÁRIOS CONCEDIDOS (R\$ Mil)					
		Total	Grupos de Espécies				
			Aposentadoria por Invalidez	Pensão por Morte	Auxílios		
					Total	Doença	Acidente
<b>TOTAL</b>	2010	12.705	414	15	12.276	12.113	163
	2011	12.420	462	14	11.944	11.764	181
	2012	12.664	492	15	12.157	11.959	198
Janeiro	2010	1.019	26	2	991	979	12
	2011	1.014	31	–	983	971	11
	2012	968	42	4	922	907	15
Fevereiro	2010	827	23	–	804	793	11
	2011	1.058	38	1	1.019	1.003	17
	2012	943	50	–	893	880	13
Março	2010	1.436	65	–	1.371	1.349	22
	2011	1.117	35	2	1.081	1.065	15
	2012	1.206	44	–	1.162	1.144	18
Abril	2010	1.119	34	2	1.083	1.070	13
	2011	1.024	41	2	981	961	19
	2012	1.072	44	1	1.027	1.011	16
Maio	2010	1.078	31	1	1.046	1.030	16
	2011	1.143	38	1	1.104	1.086	18
	2012	1.135	42	2	1.091	1.067	24
Junho	2010	933	31	1	901	888	13
	2011	1.127	47	2	1.078	1.064	14
	2012	957	38	–	919	900	19
Julho	2010	904	35	3	866	857	10
	2011	978	41	1	936	919	17
	2012	1.072	34	2	1.037	1.019	17
Agosto	2010	1.094	30	2	1.063	1.052	11
	2011	1.274	53	1	1.220	1.204	16
	2012	1.309	47	–	1.262	1.243	18
Setembro	2010	1.170	28	1	1.142	1.128	14
	2011	1.065	40	3	1.022	1.011	11
	2012	1.042	32	–	1.010	996	13
Outubro	2010	1.132	37	2	1.093	1.079	14
	2011	947	36	1	911	892	19
	2012	1.156	52	1	1.103	1.084	19
Novembro	2010	1.001	34	2	966	952	13
	2011	874	27	1	846	834	13
	2012	997	40	1	956	942	13
Dezembro	2010	993	41	1	951	937	15
	2011	799	34	2	764	752	11
	2012	807	28	3	776	764	12

FONTE: DATAPREV, SUB, SINTESE.

NOTA: As diferenças porventura existentes entre soma de parcelas e totais são provenientes de arredondamento.



## Capítulo 5 - Acidentários

## 5.27 - Quantidade e valor de aposentadorias por invalidez rurais acidentárias concedidas, por sexo do segurado, segundo os capítulos da CID - 2010/2012

Capítulos da CID	Anos	APOSENTADORIAS POR INVALIDEZ RURAIS ACIDENTÁRIAS CONCEDIDAS					
		Quantidade			Valor (R\$ Mil)		
		Total	Sexo		Total	Sexo	
			Masculino	Feminino		Masculino	Feminino
Total	2010	805	557	248	414	287	127
	2011	838	617	221	462	341	121
	2012	782	568	214	492	358	134
I – Algumas doenças infecciosas e parasitárias	2010	8	8	–	4	4	–
	2011	20	18	2	11	10	1
	2012	10	8	2	6	5	1
II – Neoplasias [tumores]	2010	41	31	10	21	16	5
	2011	33	26	7	18	14	4
	2012	44	30	14	27	19	9
III – Doenças do sangue e dos órgãos hematopoéticos e alguns transtornos imunitários	2010	2	2	–	1	1	–
	2011	–	–	–	–	–	–
	2012	–	–	–	–	–	–
IV – Doenças endócrinas, nutricionais e metabólicas	2010	–	–	–	–	–	–
	2011	4	2	2	2	1	1
	2012	4	2	2	2	1	1
V – Transtornos mentais e comportamentais	2010	8	5	3	4	3	2
	2011	9	3	6	5	2	3
	2012	6	3	3	4	2	2
VI – Doenças do sistema nervoso	2010	20	14	6	10	7	3
	2011	30	21	9	16	11	5
	2012	33	19	14	21	12	9
VII – Doenças do olho e anexos	2010	12	9	3	6	5	2
	2011	14	12	2	8	7	1
	2012	13	9	4	8	6	2
VIII – Doenças do ouvido e da apófise mastóide	2010	–	–	–	–	–	–
	2011	–	–	–	–	–	–
	2012	–	–	–	–	–	–
IX – Doenças do aparelho circulatório	2010	25	14	11	13	7	6
	2011	23	16	7	13	9	4
	2012	18	14	4	11	9	2
X – Doenças do aparelho respiratório	2010	25	18	7	13	9	4
	2011	23	18	5	13	10	3
	2012	18	13	5	11	8	3
XI – Doenças do aparelho digestivo	2010	1	–	1	1	–	1
	2011	2	1	1	1	1	1
	2012	3	3	–	2	2	–
XII – Doenças da pele e do tecido subcutâneo	2010	4	3	1	2	2	1
	2011	9	4	5	5	2	3
	2012	2	1	1	1	1	1
XIII – Doenças do sistema osteomuscular e do tecido conjuntivo	2010	375	246	129	191	126	66
	2011	324	220	104	177	120	57
	2012	296	201	95	185	126	59
XIV – Doenças do aparelho geniturinário	2010	16	12	4	8	6	2
	2011	15	11	4	8	6	2
	2012	9	9	–	6	6	–
XV – Gravidez, parto e puerpério	2010	–	–	–	–	–	–
	2011	–	–	–	–	–	–
	2012	–	–	–	–	–	–
XVI – Algumas afecções originadas no período perinatal	2010	–	–	–	–	–	–
	2011	–	–	–	–	–	–
	2012	–	–	–	–	–	–
XVII – Malformações congênitas, deformidades e anomalias cromossômicas	2010	–	–	–	–	–	–
	2011	–	–	–	–	–	–
	2012	–	–	–	–	–	–
XVIII – Sintomas, sinais e achados anormais de exames clínicos e de laboratório	2010	–	–	–	–	–	–
	2011	–	–	–	–	–	–
	2012	–	–	–	–	–	–
XIX – Lesões, envenenamento e algumas outras conseqüências de causas externas	2010	164	130	34	86	68	18
	2011	186	163	23	102	89	13
	2012	152	136	16	97	86	10
XX – Causas externas de morbidade e de mortalidade	2010	–	–	–	–	–	–
	2011	2	2	–	1	1	–
	2012	1	1	–	1	1	–
XXI – Fatores que influenciam o estado de saúde e o contato com os serviços de saúde	2010	–	–	–	–	–	–
	2011	–	–	–	–	–	–
	2012	–	–	–	–	–	–
Ignorado	2010	104	65	39	54	35	20
	2011	144	100	44	83	59	24
	2012	173	119	54	111	77	34

Capítulo 5 - Acidentários

5.28 - Quantidade e valor de auxílios-doença rurais acidentários concedidos, por sexo do segurado, segundo os capítulos da CID - 2010/2012

Capítulos da CID	Anos	AUXÍLIOS-DOENÇA RURAIS ACIDENTÁRIOS CONCEDIDOS					
		Quantidade			Valor (R\$ Mil)		
		Total	Sexo		Total	Sexo	
			Masculino	Feminino		Masculino	Feminino
<b>Total</b>	<b>2010</b>	<b>23.790</b>	<b>17.249</b>	<b>6.541</b>	<b>12.113</b>	<b>8.783</b>	<b>3.330</b>
	<b>2011</b>	<b>21.617</b>	<b>15.483</b>	<b>6.134</b>	<b>11.764</b>	<b>8.425</b>	<b>3.338</b>
	<b>2012</b>	<b>19.226</b>	<b>13.808</b>	<b>5.418</b>	<b>11.959</b>	<b>8.589</b>	<b>3.370</b>
I – Algumas doenças infecciosas e parasitárias	2010	362	248	114	184	126	58
	2011	290	192	98	158	105	53
	2012	222	161	61	138	100	38
II – Neoplasias [tumores]	2010	353	218	135	180	111	69
	2011	331	203	128	180	110	70
	2012	350	228	122	218	142	76
III – Doenças do sangue e dos órgãos hematopoéticos e alguns transtornos imunitários	2010	5	5	–	3	3	–
	2011	12	5	7	7	3	4
	2012	1	–	1	1	–	1
IV – Doenças endócrinas, nutricionais e metabólicas	2010	9	6	3	5	3	2
	2011	33	17	16	18	9	9
	2012	7	6	1	4	4	1
V – Transtornos mentais e comportamentais	2010	117	56	61	60	29	31
	2011	106	44	62	58	24	34
	2012	53	28	25	33	17	16
VI – Doenças do sistema nervoso	2010	450	137	313	229	70	159
	2011	471	118	353	256	64	192
	2012	382	92	290	238	57	180
VII – Doenças do olho e anexos	2010	287	247	40	146	126	20
	2011	285	240	45	155	131	24
	2012	214	192	22	133	119	14
VIII – Doenças do ouvido e da apófise mastóide	2010	7	5	2	4	3	1
	2011	14	8	6	8	4	3
	2012	5	3	2	3	2	1
IX – Doenças do aparelho circulatório	2010	154	90	64	78	46	33
	2011	158	89	69	86	48	38
	2012	95	50	45	59	31	28
X – Doenças do aparelho respiratório	2010	139	86	53	71	44	27
	2011	127	81	46	69	44	25
	2012	95	58	37	59	36	23
XI – Doenças do aparelho digestivo	2010	169	143	26	86	73	13
	2011	202	163	39	110	89	21
	2012	132	114	18	82	71	11
XII – Doenças da pele e do tecido subcutâneo	2010	172	112	60	88	57	31
	2011	175	109	66	95	59	36
	2012	132	83	49	82	52	30
XIII – Doenças do sistema osteomuscular e do tecido conjuntivo	2010	7.290	4.216	3.074	3.712	2.147	1.565
	2011	6.825	3.984	2.841	3.714	2.168	1.546
	2012	6.277	3.663	2.614	3.904	2.278	1.626
XIV – Doenças do aparelho geniturinário	2010	43	31	12	22	16	6
	2011	37	20	17	20	11	9
	2012	18	15	3	11	9	2
XV – Gravidez, parto e puerpério	2010	–	–	–	–	–	–
	2011	–	–	–	–	–	–
	2012	2	–	2	1	–	1
XVI – Algumas afecções originadas no período perinatal	2010	1	1	–	1	1	–
	2011	2	2	–	1	1	–
	2012	2	2	–	1	1	–
XVII – Malformações congênitas, deformidades e anomalias cromossômicas	2010	1	1	–	1	1	–
	2011	1	1	–	1	1	–
	2012	1	–	1	1	–	1
XVIII – Sintomas, sinais e achados anormais de exames clínicos e de laboratório	2010	3	2	1	2	1	1
	2011	14	8	6	8	4	3
	2012	7	5	2	4	3	1
XIX – Lesões, envenenamento e algumas outras conseqüências de causas externas	2010	14.082	11.544	2.538	7.170	5.878	1.292
	2011	12.317	10.049	2.268	6.702	5.468	1.234
	2012	11.022	8.967	2.055	6.856	5.577	1.278
XX – Causas externas de morbidade e de mortalidade	2010	28	21	7	14	11	4
	2011	66	53	13	36	29	7
	2012	69	59	10	43	37	6
XXI – Fatores que influenciam o estado de saúde e o contato com os serviços de saúde	2010	64	44	20	33	22	10
	2011	58	36	22	32	20	12
	2012	47	33	14	29	21	9
Ignorado	2010	54	36	18	27	18	9
	2011	93	61	32	51	33	17
	2012	93	49	44	58	30	27

FONTE: DATAPREV, SUB, SÍNTESE.

## Capítulo 6 - Assistenciais

## 6.1 - Quantidade e valor de amparos assistenciais concedidos, por grupos de espécies, segundo as Grandes Regiões e Unidades da Federação - 2010/2012

(continua)

GRANDES REGIÕES E UNIDADES DA FEDERAÇÃO	Anos	AMPAROS ASSISTENCIAIS CONCEDIDOS					
		Quantidade			Valor (R\$ Mil)		
		Total	Grupos de Espécies		Total	Grupos de Espécies	
			Portador de Deficiência	Idoso		Portador de Deficiência	Idoso
BRASIL	2010	376.435	207.396	169.039	191.745	105.603	86.142
	2011	341.288	185.935	155.353	185.732	101.187	84.545
	2012	327.037	174.013	153.024	203.419	108.239	95.180
NORTE	2010	36.904	20.250	16.654	18.803	10.316	8.488
	2011	33.719	18.858	14.861	18.350	10.263	8.087
	2012	31.007	17.210	13.797	19.286	10.705	8.582
Rondônia	2010	3.597	2.342	1.255	1.832	1.192	640
	2011	3.670	2.276	1.394	1.997	1.239	759
	2012	3.211	1.954	1.257	1.997	1.215	782
Acre	2010	2.246	1.488	758	1.145	758	386
	2011	1.932	1.297	635	1.051	706	346
	2012	1.892	1.282	610	1.177	797	379
Amazonas	2010	7.982	4.094	3.888	4.067	2.085	1.982
	2011	6.730	3.192	3.538	3.663	1.738	1.926
	2012	6.720	3.219	3.501	4.180	2.002	2.178
Roraima	2010	992	700	292	506	357	149
	2011	1.036	711	325	564	387	177
	2012	875	562	313	544	350	195
Pará	2010	16.878	8.887	7.991	8.599	4.528	4.071
	2011	15.582	8.618	6.964	8.479	4.689	3.790
	2012	14.050	7.775	6.275	8.739	4.836	3.903
Amapá	2010	1.798	827	971	917	421	495
	2011	1.721	916	805	936	498	438
	2012	1.779	945	834	1.107	588	519
Tocantins	2010	3.411	1.912	1.499	1.738	974	764
	2011	3.048	1.848	1.200	1.659	1.006	653
	2012	2.480	1.473	1.007	1.543	916	626
NORDESTE	2010	130.106	79.482	50.624	66.267	40.466	25.801
	2011	117.155	70.604	46.551	63.756	38.424	25.333
	2012	112.413	66.858	45.555	69.924	41.589	28.335
Maranhão	2010	16.345	8.858	7.487	8.328	4.513	3.815
	2011	12.341	6.823	5.518	6.715	3.713	3.002
	2012	11.312	6.875	4.437	7.036	4.276	2.760
Piauí	2010	5.934	3.810	2.124	3.022	1.940	1.082
	2011	5.313	3.331	1.982	2.891	1.813	1.079
	2012	5.529	3.662	1.867	3.439	2.278	1.161
Ceará	2010	20.476	13.051	7.425	10.433	6.648	3.785
	2011	19.208	11.858	7.350	10.454	6.453	4.000
	2012	19.139	11.551	7.588	11.908	7.188	4.720
Rio Grande do Norte	2010	5.480	3.429	2.051	2.792	1.747	1.045
	2011	5.377	3.447	1.930	2.927	1.876	1.051
	2012	5.552	3.613	1.939	3.453	2.247	1.206
Paraíba	2010	8.076	5.284	2.792	4.114	2.690	1.423
	2011	7.299	4.627	2.672	3.972	2.518	1.454
	2012	7.544	4.857	2.687	4.692	3.021	1.671
Pernambuco	2010	24.319	15.031	9.288	12.386	7.652	4.734
	2011	21.267	12.595	8.672	11.574	6.855	4.719
	2012	20.578	11.909	8.669	12.800	7.407	5.392
Alagoas	2010	11.498	8.406	3.092	5.849	4.273	1.576
	2011	9.661	6.803	2.858	5.256	3.701	1.555
	2012	7.401	5.095	2.306	4.603	3.169	1.434

**Capítulo 6 - Assistenciais**
**6.1 - Quantidade e valor de amparos assistenciais concedidos, por grupos de espécies, segundo as Grandes Regiões e Unidades da Federação - 2010/2012**

(conclusão)

GRANDES REGIÕES E UNIDADES DA FEDERAÇÃO	Anos	AMPAROS ASSISTENCIAIS CONCEDIDOS					
		Quantidade			Valor (R\$ Mil)		
		Total	Grupos de Espécies		Total	Grupos de Espécies	
			Portador de Deficiência	Idoso		Portador de Deficiência	Idoso
Sergipe	2010	4.485	3.235	1.250	2.284	1.647	637
	2011	4.294	3.074	1.220	2.337	1.673	664
	2012	3.972	2.773	1.199	2.471	1.725	746
Bahia	2010	33.493	18.378	15.115	17.060	9.356	7.703
	2011	32.395	18.046	14.349	17.631	9.822	7.809
	2012	31.386	16.523	14.863	19.521	10.277	9.245
<b>SUDESTE</b>	<b>2010</b>	<b>133.941</b>	<b>65.078</b>	<b>68.863</b>	<b>68.223</b>	<b>33.132</b>	<b>35.091</b>
	<b>2011</b>	<b>121.874</b>	<b>58.199</b>	<b>63.675</b>	<b>66.327</b>	<b>31.673</b>	<b>34.654</b>
	<b>2012</b>	<b>118.099</b>	<b>54.461</b>	<b>63.638</b>	<b>73.458</b>	<b>33.875</b>	<b>39.583</b>
Minas Gerais	2010	29.825	17.456	12.369	15.194	8.889	6.305
	2011	29.643	16.746	12.897	16.133	9.114	7.019
	2012	32.202	16.586	15.616	20.030	10.316	9.713
Espírito Santo	2010	5.224	2.914	2.310	2.662	1.484	1.177
	2011	4.494	2.311	2.183	2.446	1.258	1.188
	2012	4.667	2.242	2.425	2.903	1.395	1.508
Rio de Janeiro	2010	31.299	13.741	17.558	15.939	6.992	8.947
	2011	27.228	11.341	15.887	14.819	6.172	8.646
	2012	25.239	9.779	15.460	15.699	6.083	9.616
São Paulo	2010	67.593	30.967	36.626	34.429	15.767	18.662
	2011	60.509	27.801	32.708	32.929	15.129	17.800
	2012	55.991	25.854	30.137	34.826	16.081	18.745
<b>SUL</b>	<b>2010</b>	<b>43.361</b>	<b>25.516</b>	<b>17.845</b>	<b>22.084</b>	<b>12.992</b>	<b>9.092</b>
	<b>2011</b>	<b>39.231</b>	<b>22.895</b>	<b>16.336</b>	<b>21.350</b>	<b>12.459</b>	<b>8.891</b>
	<b>2012</b>	<b>38.174</b>	<b>21.498</b>	<b>16.676</b>	<b>23.743</b>	<b>13.372</b>	<b>10.372</b>
Paraná	2010	17.752	9.713	8.039	9.039	4.944	4.095
	2011	15.798	8.185	7.613	8.597	4.453	4.144
	2012	14.897	7.439	7.458	9.265	4.627	4.638
Santa Catarina	2010	6.815	4.375	2.440	3.473	2.229	1.244
	2011	5.788	3.751	2.037	3.150	2.041	1.109
	2012	6.344	3.990	2.354	3.946	2.482	1.464
Rio Grande do Sul	2010	18.794	11.428	7.366	9.572	5.819	3.753
	2011	17.645	10.959	6.686	9.603	5.964	3.639
	2012	16.933	10.069	6.864	10.532	6.263	4.269
<b>CENTRO-OESTE</b>	<b>2010</b>	<b>32.123</b>	<b>17.070</b>	<b>15.053</b>	<b>16.367</b>	<b>8.696</b>	<b>7.671</b>
	<b>2011</b>	<b>29.309</b>	<b>15.379</b>	<b>13.930</b>	<b>15.950</b>	<b>8.369</b>	<b>7.581</b>
	<b>2012</b>	<b>27.344</b>	<b>13.986</b>	<b>13.358</b>	<b>17.008</b>	<b>8.699</b>	<b>8.309</b>
Mato Grosso do Sul	2010	7.873	4.261	3.612	4.012	2.171	1.841
	2011	6.943	3.841	3.102	3.778	2.091	1.688
	2012	6.525	3.361	3.164	4.059	2.091	1.968
Mato Grosso	2010	6.927	3.315	3.612	3.531	1.690	1.841
	2011	6.603	3.432	3.171	3.593	1.868	1.726
	2012	6.182	3.153	3.029	3.845	1.961	1.884
Goiás	2010	10.413	5.660	4.753	5.305	2.883	2.421
	2011	9.299	4.776	4.523	5.061	2.599	2.461
	2012	8.541	4.383	4.158	5.313	2.726	2.586
Distrito Federal	2010	6.910	3.834	3.076	3.520	1.952	1.568
	2011	6.464	3.330	3.134	3.517	1.812	1.706
	2012	6.096	3.089	3.007	3.792	1.921	1.870

FONTE: DATAPREV, SUB, SINTESE.

NOTA: As diferenças porventura existentes entre soma de parcelas e totais são provenientes de arredondamento.

## Capítulo 6 - Assistenciais

## 6.2 - Quantidade de amparos assistenciais concedidos, por grupos de espécies e sexo do segurado, segundo os grupos de idade na DIB - 2010/2012

GRUPOS DE IDADE NA DIB	Anos	QUANTIDADE DE AMPAROS ASSISTENCIAIS CONCEDIDOS								
		Total	Sexo		Grupos de Espécies					
			Masculino	Feminino	Portador de Deficiência			Idoso		
					Total	Sexo		Total	Sexo	
					Masculino	Feminino	Total	Masculino	Feminino	
TOTAL	2010	376.435	183.900	192.535	207.396	109.298	98.098	169.039	74.602	94.437
	2011	341.288	167.595	173.693	185.935	98.215	87.720	155.353	69.380	85.973
	2012	327.037	158.925	168.112	174.013	92.674	81.339	153.024	66.251	86.773
Até 19 anos	2010	62.407	37.453	24.954	62.407	37.453	24.954	-	-	-
	2011	58.167	35.061	23.106	58.167	35.061	23.106	-	-	-
	2012	58.284	35.345	22.939	58.284	35.345	22.939	-	-	-
20 a 24 anos	2010	11.335	6.513	4.822	11.335	6.513	4.822	-	-	-
	2011	9.452	5.327	4.125	9.452	5.327	4.125	-	-	-
	2012	8.583	4.907	3.676	8.583	4.907	3.676	-	-	-
25 a 29 anos	2010	12.408	6.490	5.918	12.408	6.490	5.918	-	-	-
	2011	10.270	5.495	4.775	10.270	5.495	4.775	-	-	-
	2012	9.186	4.880	4.306	9.186	4.880	4.306	-	-	-
30 a 34 anos	2010	13.902	6.813	7.089	13.902	6.813	7.089	-	-	-
	2011	11.849	5.837	6.012	11.849	5.837	6.012	-	-	-
	2012	10.518	5.212	5.306	10.518	5.212	5.306	-	-	-
35 a 39 anos	2010	14.800	6.997	7.803	14.800	6.997	7.803	-	-	-
	2011	12.893	6.109	6.784	12.893	6.109	6.784	-	-	-
	2012	11.515	5.314	6.201	11.515	5.314	6.201	-	-	-
40 a 44 anos	2010	16.723	7.862	8.861	16.723	7.862	8.861	-	-	-
	2011	14.545	6.669	7.876	14.545	6.669	7.876	-	-	-
	2012	13.095	6.211	6.884	13.095	6.211	6.884	-	-	-
45 a 49 anos	2010	18.845	8.903	9.942	18.845	8.903	9.942	-	-	-
	2011	16.639	7.772	8.867	16.639	7.772	8.867	-	-	-
	2012	15.182	7.137	8.045	15.182	7.137	8.045	-	-	-
50 a 54 anos	2010	19.807	9.509	10.298	19.807	9.509	10.298	-	-	-
	2011	17.950	8.621	9.329	17.950	8.621	9.329	-	-	-
	2012	16.399	7.865	8.534	16.399	7.865	8.534	-	-	-
55 a 59 anos	2010	19.630	10.058	9.572	19.630	10.058	9.572	-	-	-
	2011	17.887	9.282	8.605	17.887	9.282	8.605	-	-	-
	2012	16.176	8.232	7.944	16.176	8.232	7.944	-	-	-
60 a 64 anos	2010	17.121	8.572	8.549	17.121	8.572	8.549	-	-	-
	2011	15.814	7.893	7.921	15.814	7.893	7.921	-	-	-
	2012	14.480	7.371	7.109	14.480	7.371	7.109	-	-	-
65 a 69 anos	2010	149.752	67.465	82.287	321	102	219	149.431	67.363	82.068
	2011	139.940	63.429	76.511	360	122	238	139.580	63.307	76.273
	2012	139.082	61.277	77.805	472	165	307	138.610	61.112	77.498
70 a 74 anos	2010	12.991	5.136	7.855	57	18	39	12.934	5.118	7.816
	2011	10.438	4.341	6.097	71	17	54	10.367	4.324	6.043
	2012	9.292	3.592	5.700	79	26	53	9.213	3.566	5.647
75 a 79 anos	2010	4.031	1.313	2.718	31	6	25	4.000	1.307	2.693
	2011	3.231	1.114	2.117	26	8	18	3.205	1.106	2.099
	2012	3.083	976	2.107	37	6	31	3.046	970	2.076
80 a 84 anos	2010	1.609	466	1.143	7	1	6	1.602	465	1.137
	2011	1.263	342	921	11	2	9	1.252	340	912
	2012	1.226	327	899	5	3	2	1.221	324	897
85 a 89 anos	2010	488	153	335	2	1	1	486	152	334
	2011	374	105	269	1	-	1	373	105	268
	2012	376	84	292	1	-	1	375	84	291
90 anos e mais	2010	195	53	142	-	-	-	195	53	142
	2011	170	42	128	-	-	-	170	42	128
	2012	141	41	100	1	-	1	140	41	99
Ignorada	2010	391	144	247	-	-	-	391	144	247
	2011	406	156	250	-	-	-	406	156	250
	2012	419	154	265	-	-	-	419	154	265

**Capítulo 6 - Assistenciais**
**6.3 - Valor de amparos assistenciais concedidos, por grupos de espécies e sexo do segurado, segundo os grupos de idade na DIB - 2010/2012**

GRUPOS DE IDADE NA DIB	Anos	VALOR DE AMPAROS ASSISTENCIAIS CONCEDIDOS (R\$ Mil)								
		Total	Sexo		Grupos de Espécies					
			Masculino	Feminino	Portador de Deficiência			Idoso		
					Total	Sexo		Total	Sexo	
				Masculino		Feminino				
TOTAL	2010	191.745	93.673	98.071	105.603	55.656	49.947	86.142	38.018	48.124
	2011	185.732	91.207	94.525	101.187	53.450	47.736	84.545	37.757	46.789
	2012	203.419	98.850	104.569	108.239	57.642	50.597	95.180	41.208	53.972
Até 19 anos	2010	31.775	19.069	12.705	31.775	19.069	12.705	-	-	-
	2011	31.656	19.082	12.574	31.656	19.082	12.574	-	-	-
	2012	36.253	21.985	14.268	36.253	21.985	14.268	-	-	-
20 a 24 anos	2010	5.771	3.316	2.455	5.771	3.316	2.455	-	-	-
	2011	5.144	2.899	2.245	5.144	2.899	2.245	-	-	-
	2012	5.338	3.052	2.286	5.338	3.052	2.286	-	-	-
25 a 29 anos	2010	6.320	3.306	3.013	6.320	3.306	3.013	-	-	-
	2011	5.589	2.991	2.598	5.589	2.991	2.598	-	-	-
	2012	5.714	3.035	2.678	5.714	3.035	2.678	-	-	-
30 a 34 anos	2010	7.078	3.469	3.610	7.078	3.469	3.610	-	-	-
	2011	6.449	3.177	3.272	6.449	3.177	3.272	-	-	-
	2012	6.542	3.242	3.300	6.542	3.242	3.300	-	-	-
35 a 39 anos	2010	7.535	3.562	3.973	7.535	3.562	3.973	-	-	-
	2011	7.016	3.324	3.692	7.016	3.324	3.692	-	-	-
	2012	7.162	3.305	3.857	7.162	3.305	3.857	-	-	-
40 a 44 anos	2010	8.515	4.003	4.512	8.515	4.003	4.512	-	-	-
	2011	7.915	3.629	4.286	7.915	3.629	4.286	-	-	-
	2012	8.145	3.863	4.282	8.145	3.863	4.282	-	-	-
45 a 49 anos	2010	9.595	4.533	5.062	9.595	4.533	5.062	-	-	-
	2011	9.055	4.230	4.825	9.055	4.230	4.825	-	-	-
	2012	9.443	4.439	5.004	9.443	4.439	5.004	-	-	-
50 a 54 anos	2010	10.085	4.843	5.243	10.085	4.843	5.243	-	-	-
	2011	9.768	4.691	5.077	9.768	4.691	5.077	-	-	-
	2012	10.200	4.892	5.308	10.200	4.892	5.308	-	-	-
55 a 59 anos	2010	9.997	5.123	4.874	9.997	5.123	4.874	-	-	-
	2011	9.734	5.052	4.683	9.734	5.052	4.683	-	-	-
	2012	10.066	5.120	4.945	10.066	5.120	4.945	-	-	-
60 a 64 anos	2010	8.718	4.366	4.352	8.718	4.366	4.352	-	-	-
	2011	8.606	4.295	4.310	8.606	4.295	4.310	-	-	-
	2012	9.007	4.585	4.422	9.007	4.585	4.422	-	-	-
65 a 69 anos	2010	76.314	34.380	41.933	163	52	112	76.150	34.329	41.822
	2011	76.159	34.519	41.640	196	66	130	75.963	34.452	41.510
	2012	86.509	38.114	48.395	294	103	191	86.215	38.012	48.204
70 a 74 anos	2010	6.620	2.618	4.002	29	9	20	6.591	2.609	3.983
	2011	5.679	2.362	3.318	39	9	29	5.641	2.352	3.288
	2012	5.780	2.234	3.545	49	16	33	5.730	2.218	3.512
75 a 79 anos	2010	2.054	669	1.385	16	3	13	2.038	666	1.372
	2011	1.758	606	1.152	14	4	10	1.744	602	1.142
	2012	1.918	607	1.311	23	4	19	1.895	603	1.291
80 a 84 anos	2010	820	237	582	4	1	3	816	237	579
	2011	687	186	501	6	1	5	681	185	496
	2012	762	203	559	3	2	1	759	202	557
85 a 89 anos	2010	248	78	171	1	1	1	247	77	170
	2011	204	57	146	1	-	1	203	57	146
	2012	234	52	182	1	-	1	233	52	181
90 anos e mais	2010	99	27	72	-	-	-	99	27	72
	2011	93	23	70	-	-	-	93	23	70
	2012	88	26	62	1	-	1	87	26	62
Ignorada	2010	200	73	126	-	-	-	200	73	126
	2011	221	85	136	-	-	-	221	85	136
	2012	261	96	165	-	-	-	261	96	165

FONTE: DATAPREV, SUB, SINTESE.

NOTA: As diferenças porventura existentes entre soma de parcelas e totais são provenientes de arredondamento.

## Capítulo 6 - Assistenciais

## 6.4 - Quantidade e valor mensais de amparos assistenciais concedidos, por grupos de espécies - 2010/2012

MESES	Anos	AMPAROS ASSISTENCIAIS CONCEDIDOS					
		Quantidade			Valor (R\$ Mil)		
		Total	Grupos de Espécies		Total	Grupos de Espécies	
			Portador de Deficiência	Idoso		Portador de Deficiência	Idoso
<b>TOTAL</b>	2010	376.435	207.396	169.039	191.745	105.603	86.142
	2011	341.288	185.935	155.353	185.732	101.187	84.545
	2012	327.037	174.013	153.024	203.419	108.239	95.180
Janeiro	2010	30.388	16.762	13.626	15.259	8.378	6.881
	2011	25.731	13.909	11.822	13.895	7.511	6.384
	2012	23.772	12.399	11.373	14.790	7.716	7.074
Fevereiro	2010	28.455	16.450	12.005	14.513	8.390	6.123
	2011	29.781	16.509	13.272	16.090	8.919	7.170
	2012	22.348	12.058	10.290	13.901	7.500	6.400
Março	2010	39.074	22.196	16.878	19.930	11.322	8.608
	2011	29.783	16.288	13.495	16.231	8.876	7.355
	2012	28.387	15.223	13.164	17.656	9.468	8.188
Abril	2010	32.078	17.968	14.110	16.360	9.164	7.196
	2011	28.108	15.105	13.003	15.319	8.232	7.087
	2012	25.306	13.760	11.546	15.740	8.559	7.182
Maio	2010	33.308	18.259	15.049	16.987	9.312	7.675
	2011	33.119	18.147	14.972	18.050	9.890	8.160
	2012	28.932	15.562	13.370	17.996	9.680	8.316
Junho	2010	29.704	15.893	13.811	15.149	8.105	7.044
	2011	30.511	16.794	13.717	16.628	9.153	7.476
	2012	26.088	14.179	11.909	16.227	8.819	7.407
Julho	2010	27.443	13.411	14.032	13.996	6.839	7.156
	2011	27.085	14.422	12.663	14.761	7.860	6.901
	2012	27.231	14.158	13.073	16.937	8.806	8.131
Agosto	2010	32.488	17.250	15.238	16.569	8.797	7.771
	2011	32.055	17.438	14.617	17.470	9.504	7.966
	2012	33.705	17.875	15.830	20.965	11.118	9.846
Setembro	2010	32.650	18.370	14.280	16.652	9.369	7.283
	2011	29.361	15.978	13.383	16.002	8.708	7.294
	2012	28.517	15.047	13.470	17.738	9.359	8.378
Outubro	2010	32.191	18.558	13.633	16.417	9.465	6.953
	2011	25.848	14.745	11.103	14.087	8.036	6.051
	2012	31.890	17.135	14.755	19.835	10.658	9.177
Novembro	2010	29.734	16.544	13.190	15.164	8.437	6.727
	2011	26.195	13.897	12.298	14.276	7.574	6.702
	2012	28.317	14.865	13.452	17.613	9.246	8.367
Dezembro	2010	28.922	15.735	13.187	14.750	8.025	6.725
	2011	23.711	12.703	11.008	12.923	6.923	5.999
	2012	22.544	11.752	10.792	14.023	7.310	6.713

FONTE: DATAPREV, SUB, SINTESE.

NOTA: As diferenças porventura existentes entre soma de parcelas e totais são provenientes de arredondamento.

**Capítulo 7 - Créditos Emitidos**
**7.1 - Valor de créditos emitidos na concessão, por clientela, segundo os grupos de espécies - 2010/2012**

GRUPOS DE ESPÉCIES	VALOR DE CRÉDITOS EMITIDOS NA CONCESSÃO (R\$ Mil)								
	Total			Clientela					
				Urbana			Rural		
	2010	2011	2012	2010	2011	2012	2010	2011	2012
<b>TOTAL</b>	<b>6.766.748</b>	<b>7.231.764</b>	<b>8.376.184</b>	<b>5.374.283</b>	<b>5.799.050</b>	<b>6.779.050</b>	<b>1.392.465</b>	<b>1.432.713</b>	<b>1.597.134</b>
<b>BENEFÍCIOS DO RGPS</b>	<b>6.408.039</b>	<b>6.880.653</b>	<b>7.986.546</b>	<b>5.015.580</b>	<b>5.447.944</b>	<b>6.389.418</b>	<b>1.392.459</b>	<b>1.432.710</b>	<b>1.597.128</b>
<b>Previdenciários</b>	<b>5.935.685</b>	<b>6.400.316</b>	<b>7.452.197</b>	<b>4.561.422</b>	<b>4.984.504</b>	<b>5.874.873</b>	<b>1.374.263</b>	<b>1.415.812</b>	<b>1.577.324</b>
Aposentadorias	1.928.482	2.126.840	2.338.891	1.532.986	1.705.864	1.847.652	395.496	420.976	491.239
Tempo de Contribuição	1.090.769	1.173.700	1.240.005	1.087.732	1.171.005	1.237.542	3.037	2.694	2.463
Idade	651.088	735.475	864.951	272.594	334.589	399.751	378.494	400.886	465.200
Invalidez	186.625	217.665	233.936	172.660	200.269	210.360	13.965	17.396	23.576
Pensão por Morte	838.525	912.264	972.053	603.587	653.507	703.467	234.937	258.757	268.586
Auxílios	2.380.815	2.528.391	3.181.412	2.207.491	2.348.296	2.942.284	173.325	180.095	239.129
Doença	2.295.867	2.424.019	3.058.007	2.130.370	2.254.422	2.829.004	165.498	169.597	229.003
Reclusão	77.476	92.679	109.509	70.540	83.609	100.773	6.936	9.070	8.735
Acidente	7.473	11.693	13.897	6.581	10.265	12.507	891	1.428	1.390
Salário-Maternidade	787.852	832.819	959.839	217.347	276.835	381.469	570.505	555.984	578.370
Outros	11	2	1	11	2	1	-	-	-
Salário-Família	-	-	-	-	-	-	-	-	-
Abono de Permanência	11	2	1	11	2	1	-	-	-
Vantagem de Servidor	0	-	-	0	-	-	-	-	-
<b>Acidentários</b>	<b>472.354</b>	<b>480.338</b>	<b>534.348</b>	<b>454.158</b>	<b>463.440</b>	<b>514.545</b>	<b>18.196</b>	<b>16.898</b>	<b>19.803</b>
Aposentadoria por Invalidez	9.600	12.366	14.569	9.376	12.073	14.127	224	293	442
Pensão por Morte	3.345	3.408	2.944	3.280	3.352	2.908	64	57	35
Auxílios	459.409	464.563	516.836	441.502	448.015	497.510	17.907	16.549	19.326
Doença	407.218	392.264	448.960	389.775	376.344	430.198	17.443	15.920	18.763
Acidente	51.806	71.970	67.591	51.341	71.341	67.028	464	629	564
Suplementar	385	329	284	385	329	284	-	-	-
<b>BENEFÍCIOS ASSISTENCIAIS</b>	<b>293.122</b>	<b>279.082</b>	<b>331.829</b>	<b>293.116</b>	<b>279.078</b>	<b>331.822</b>	<b>6</b>	<b>3</b>	<b>7</b>
Amparos Assistenciais	292.254	278.377	331.002	292.254	278.377	331.002	-	-	-
Portador de Deficiência	213.524	197.866	232.910	213.524	197.866	232.910	-	-	-
Idoso	78.730	80.511	98.093	78.730	80.511	98.093	-	-	-
Pensão Mensal Vitalícia	848	682	816	848	682	816	-	-	-
Rendas Mensais Vitalícias	20	22	11	15	19	4	6	3	7
Invalidez	17	22	10	12	19	4	5	3	6
Idade	3	0	0	2	-	-	1	0	0
<b>ENCARGOS PREV. UNIÃO - EPU</b>	<b>65.587</b>	<b>72.029</b>	<b>57.810</b>	<b>65.587</b>	<b>72.029</b>	<b>57.810</b>	<b>-</b>	<b>-</b>	<b>-</b>

FONTE: DATAPREV, SUB, SINTESE.

NOTA: As diferenças porventura existentes entre soma de parcelas e totais são provenientes de arredondamento.



## Capítulo 7 - Créditos Emitidos

## 7.2 - Valor de créditos emitidos na concessão, por clientela, segundo as Grandes Regiões e Unidades da Federação - 2010/2012

GRANDES REGIÕES E UNIDADES DA FEDERAÇÃO	VALOR DE CRÉDITOS EMITIDOS NA CONCESSÃO (R\$ Mil)								
	Total			Clientela					
				Urbana			Rural		
	2010	2011	2012	2010	2011	2012	2010	2011	2012
<b>BRASIL</b>	<b>6.766.748</b>	<b>7.231.764</b>	<b>8.376.184</b>	<b>5.374.283</b>	<b>5.799.050</b>	<b>6.779.050</b>	<b>1.392.465</b>	<b>1.432.713</b>	<b>1.597.134</b>
<b>NORTE</b>	<b>388.169</b>	<b>419.121</b>	<b>483.890</b>	<b>196.390</b>	<b>214.221</b>	<b>254.230</b>	<b>191.779</b>	<b>204.900</b>	<b>229.660</b>
Rondônia	45.246	49.327	59.566	24.421	28.483	36.296	20.825	20.844	23.271
Acre	25.298	26.832	30.940	8.739	9.234	14.645	16.559	17.598	16.295
Amazonas	79.285	80.389	104.781	49.778	50.537	68.746	29.507	29.852	36.035
Roraima	8.842	10.169	12.520	3.621	4.202	5.628	5.221	5.967	6.892
Pará	187.972	207.716	223.821	91.045	100.177	103.181	96.927	107.539	120.639
Amapá	9.653	11.988	13.137	4.101	5.413	6.064	5.552	6.575	7.074
Tocantins	31.875	32.700	39.124	14.685	16.175	19.669	17.189	16.525	19.455
<b>NORDESTE</b>	<b>1.426.452</b>	<b>1.488.754</b>	<b>1.760.132</b>	<b>637.001</b>	<b>708.748</b>	<b>886.425</b>	<b>789.451</b>	<b>780.007</b>	<b>873.707</b>
Maranhão	249.555	242.979	291.112	47.735	59.665	79.146	201.820	183.315	211.966
Piauí	82.258	90.945	118.720	25.467	29.035	39.084	56.790	61.910	79.635
Ceará	206.601	205.797	234.022	96.564	99.591	124.941	110.037	106.206	109.081
Rio Grande do Norte	68.764	74.084	84.243	32.355	36.222	44.953	36.409	37.863	39.290
Paraíba	78.694	81.505	98.925	36.766	40.198	51.648	41.928	41.307	47.277
Pernambuco	217.902	239.866	278.963	114.603	133.492	169.279	103.299	106.374	109.684
Alagoas	83.516	86.502	99.802	43.850	49.519	63.342	39.666	36.983	36.460
Sergipe	51.209	54.834	78.773	31.402	33.019	48.206	19.807	21.815	30.567
Bahia	387.953	412.243	475.573	208.258	228.008	265.826	179.695	184.234	209.747
<b>SUDESTE</b>	<b>3.287.904</b>	<b>3.418.422</b>	<b>3.865.823</b>	<b>3.110.443</b>	<b>3.229.434</b>	<b>3.648.355</b>	<b>177.461</b>	<b>188.988</b>	<b>217.468</b>
Minas Gerais	598.565	688.934	802.406	495.868	575.757	671.667	102.697	113.177	130.739
Espírito Santo	126.755	136.947	154.385	105.598	114.375	127.820	21.157	22.572	26.565
Rio de Janeiro	541.863	594.909	666.396	535.232	587.696	658.692	6.631	7.213	7.704
São Paulo	2.020.721	1.997.632	2.242.637	1.973.745	1.951.606	2.190.176	46.976	46.026	52.460
<b>SUL</b>	<b>1.252.649</b>	<b>1.423.877</b>	<b>1.719.188</b>	<b>1.107.597</b>	<b>1.270.709</b>	<b>1.542.101</b>	<b>145.052</b>	<b>153.168</b>	<b>177.088</b>
Paraná	413.376	479.389	569.219	358.588	418.881	504.693	54.788	60.508	64.525
Santa Catarina	358.752	395.142	512.070	324.626	361.532	468.707	34.126	33.609	43.364
Rio Grande do Sul	480.521	549.346	637.899	424.383	490.295	568.701	56.139	59.051	69.199
<b>CENTRO-OESTE</b>	<b>411.573</b>	<b>481.590</b>	<b>547.151</b>	<b>322.852</b>	<b>375.939</b>	<b>447.940</b>	<b>88.722</b>	<b>105.650</b>	<b>99.212</b>
Mato Grosso do Sul	65.973	76.258	88.462	51.984	61.274	72.769	13.990	14.985	15.693
Mato Grosso	73.991	81.854	102.089	55.072	58.989	76.019	18.919	22.865	26.070
Goiás	169.551	204.167	210.872	119.233	143.327	162.637	50.318	60.841	48.235
Distrito Federal	102.058	119.310	145.728	96.563	112.350	136.515	5.496	6.960	9.213

FONTES: DATAPREV, SUB, SÍNTESE.

NOTA: As diferenças porventura existentes entre soma de parcelas e totais são provenientes de arredondamento.

**Capítulo 7 - Créditos Emitidos**
**7.3 - Valor mensal de créditos emitidos na concessão, segundo os grupos de espécies - 2012**

GRUPOS DE ESPÉCIES	VALOR MENSAL DE CRÉDITOS EMITIDOS NA CONCESSÃO (R\$ Mil)					
	Janeiro	Fevereiro	Março	Abril	Maiο	Junho
<b>TOTAL</b>	<b>589.609</b>	<b>661.011</b>	<b>547.417</b>	<b>668.192</b>	<b>797.597</b>	<b>619.823</b>
<b>BENEFÍCIOS DO RGPS</b>	<b>555.553</b>	<b>627.045</b>	<b>524.124</b>	<b>641.353</b>	<b>759.342</b>	<b>591.716</b>
<b>Previdenciários</b>	<b>516.469</b>	<b>580.517</b>	<b>488.041</b>	<b>597.282</b>	<b>707.970</b>	<b>551.355</b>
Aposentadorias	168.205	183.808	154.464	192.236	223.321	168.295
Tempo de Contribuição	92.202	100.116	83.557	106.994	117.626	88.267
Idade	57.417	63.504	56.259	68.765	82.222	62.578
Invalidez	18.585	20.188	14.648	16.477	23.473	17.450
Pensão por Morte	68.609	78.257	63.177	76.423	91.537	69.537
Auxílios	223.951	253.439	212.495	253.892	297.607	239.497
Doença	215.124	244.299	204.612	243.860	285.492	230.934
Reclusão	7.848	7.962	7.014	8.959	10.851	7.467
Acidente	979	1.178	870	1.073	1.264	1.096
Salário-Maternidade	55.704	65.013	57.904	74.731	95.505	74.026
Outros	-	-	-	-	-	-
Salário-Família	-	-	-	-	-	-
Abono de Permanência	-	-	-	-	-	-
Vantagem de Servidor	-	-	-	-	-	-
<b>Acidentários</b>	<b>39.085</b>	<b>46.528</b>	<b>36.083</b>	<b>44.071</b>	<b>51.373</b>	<b>40.361</b>
Aposentadoria por Invalidez	1.145	1.489	907	1.286	1.704	1.130
Pensão por Morte	199	248	130	221	231	153
Auxílios	37.741	44.791	35.046	42.564	49.438	39.078
Doença	32.664	38.131	30.162	37.054	42.158	33.965
Acidente	5.066	6.652	4.855	5.495	7.259	5.050
Suplementar	11	8	29	15	21	63
<b>BENEFÍCIOS ASSISTENCIAIS</b>	<b>20.663</b>	<b>24.036</b>	<b>21.641</b>	<b>24.673</b>	<b>32.156</b>	<b>24.073</b>
Amparos Assistenciais	20.611	24.009	21.529	24.631	32.105	23.998
Portador de Deficiência	14.464	16.923	15.525	17.245	22.632	16.934
Idoso	6.147	7.087	6.004	7.386	9.474	7.063
Pensão Mensal Vitalícia	51	26	111	42	51	75
Rendas Mensais Vitalícias	1	1	1	0	-	1
Invalidez	1	1	1	0	-	1
Idade	-	-	-	-	-	-
<b>ENCARGOS PREV. UNIÃO - EPU</b>	<b>13.393</b>	<b>9.930</b>	<b>1.652</b>	<b>2.167</b>	<b>6.099</b>	<b>4.033</b>

GRUPOS DE ESPÉCIES	VALOR MENSAL DE CRÉDITOS EMITIDOS NA CONCESSÃO (R\$ Mil)					
	Julho	Agosto	Setembro	Outubro	Novembro	Dezembro
<b>TOTAL</b>	<b>787.096</b>	<b>754.966</b>	<b>705.160</b>	<b>823.801</b>	<b>686.631</b>	<b>734.881</b>
<b>BENEFÍCIOS DO RGPS</b>	<b>751.309</b>	<b>724.742</b>	<b>671.429</b>	<b>782.573</b>	<b>652.979</b>	<b>704.380</b>
<b>Previdenciários</b>	<b>702.646</b>	<b>675.315</b>	<b>629.166</b>	<b>734.036</b>	<b>609.650</b>	<b>659.751</b>
Aposentadorias	220.371	204.059	207.608	223.923	186.149	206.454
Tempo de Contribuição	117.868	104.374	109.154	117.144	99.309	103.394
Idade	81.650	79.565	78.002	85.591	68.677	80.722
Invalidez	20.852	20.119	20.452	21.188	18.164	22.338
Pensão por Morte	92.680	88.387	80.585	100.386	74.967	87.508
Auxílios	293.912	289.783	262.240	306.317	267.836	280.443
Doença	281.182	278.780	252.468	294.069	258.117	269.069
Reclusão	11.494	9.812	8.576	10.697	8.751	10.076
Acidente	1.236	1.190	1.196	1.550	967	1.298
Salário-Maternidade	95.684	93.086	78.732	103.411	80.698	85.345
Outros	-	-	1	-	-	-
Salário-Família	-	-	-	-	-	-
Abono de Permanência	-	-	1	-	-	-
Vantagem de Servidor	-	-	-	-	-	-
<b>Acidentários</b>	<b>48.663</b>	<b>49.427</b>	<b>42.263</b>	<b>48.537</b>	<b>43.329</b>	<b>44.630</b>
Aposentadoria por Invalidez	959	1.164	1.128	1.139	1.138	1.379
Pensão por Morte	524	273	209	324	122	310
Auxílios	47.180	47.991	40.926	47.074	42.069	42.940
Doença	40.878	41.544	36.856	41.466	36.634	37.448
Acidente	6.238	6.419	4.051	5.603	5.432	5.473
Suplementar	64	28	19	4	3	19
<b>BENEFÍCIOS ASSISTENCIAIS</b>	<b>32.696</b>	<b>29.237</b>	<b>27.457</b>	<b>37.488</b>	<b>28.498</b>	<b>29.211</b>
Amparos Assistenciais	32.640	29.172	27.391	37.368	28.435	29.113
Portador de Deficiência	23.398	20.267	19.098	26.105	20.073	20.245
Idoso	9.242	8.905	8.292	11.262	8.362	8.868
Pensão Mensal Vitalícia	55	62	66	118	62	97
Rendas Mensais Vitalícias	1	2	-	3	0	1
Invalidez	1	2	-	3	0	1
Idade	-	0	-	-	-	-
<b>ENCARGOS PREV. UNIÃO - EPU</b>	<b>3.091</b>	<b>987</b>	<b>6.275</b>	<b>3.740</b>	<b>5.154</b>	<b>1.289</b>

FONTE: DATAPREV, SUB, SINTESE.

NOTA: As diferenças porventura existentes entre soma de parcelas e totais são provenientes de arredondamento.

## Capítulo 7 - Créditos Emitidos

## 7.4 - Valor mensal de créditos emitidos urbanos na concessão, segundo os grupos de espécies - 2012

GRUPOS DE ESPÉCIES	VALOR MENSAL DE CRÉDITOS EMITIDOS URBANOS NA CONCESSÃO (R\$ Mil)					
	Janeiro	Fevereiro	Março	Abril	Maior	Junho
<b>TOTAL</b>	<b>493.625</b>	<b>547.125</b>	<b>446.841</b>	<b>544.477</b>	<b>639.894</b>	<b>501.152</b>
<b>BENEFÍCIOS DO RGPS</b>	<b>459.569</b>	<b>513.160</b>	<b>423.549</b>	<b>517.638</b>	<b>601.640</b>	<b>473.046</b>
<b>Previdenciários</b>	<b>421.750</b>	<b>468.132</b>	<b>388.750</b>	<b>475.307</b>	<b>552.282</b>	<b>434.140</b>
Aposentadorias	136.987	147.703	122.848	155.119	175.149	132.149
Tempo de Contribuição	92.029	99.931	83.389	106.843	117.354	88.119
Idade	27.890	29.481	26.229	33.489	36.756	28.157
Invalidez	17.068	18.291	13.230	14.788	21.038	15.873
Pensão por Morte	51.724	57.318	45.427	55.555	64.256	49.982
Auxílios	209.167	236.038	196.811	234.962	274.739	221.700
Doença	201.012	227.434	189.718	225.903	263.550	214.015
Reclusão	7.257	7.503	6.284	8.131	10.069	6.721
Acidente	897	1.102	808	929	1.121	965
Salário-Maternidade	23.872	27.072	23.664	29.671	38.138	30.308
Outros	-	-	-	-	-	-
Salário-Família	-	-	-	-	-	-
Abono de Permanência	-	-	-	-	-	-
Vantagem de Servidor	-	-	-	-	-	-
<b>Acidentários</b>	<b>37.819</b>	<b>45.028</b>	<b>34.799</b>	<b>42.331</b>	<b>49.358</b>	<b>38.907</b>
Aposentadoria por Invalidez	1.102	1.454	883	1.254	1.661	1.100
Pensão por Morte	195	240	128	220	228	147
Auxílios	36.523	43.333	33.788	40.857	47.469	37.660
Doença	31.492	36.696	28.940	35.410	40.239	32.595
Acidente	5.019	6.629	4.819	5.432	7.209	5.003
Suplementar	11	8	29	15	21	63
<b>BENEFÍCIOS ASSISTENCIAIS</b>	<b>20.663</b>	<b>24.035</b>	<b>21.640</b>	<b>24.673</b>	<b>32.156</b>	<b>24.072</b>
Amparos Assistenciais	20.611	24.009	21.529	24.631	32.105	23.998
Portador de Deficiência	14.464	16.923	15.525	17.245	22.632	16.934
Idoso	6.147	7.087	6.004	7.386	9.474	7.063
Pensão Mensal Vitalícia	51	26	111	42	51	75
Rendas Mensais Vitalícias	1	-	0	-	-	-
Invalidez	1	-	0	-	-	-
Idade	-	-	-	-	-	-
<b>ENCARGOS PREV. UNIÃO - EPU</b>	<b>13.393</b>	<b>9.930</b>	<b>1.652</b>	<b>2.167</b>	<b>6.099</b>	<b>4.033</b>

GRUPOS DE ESPÉCIES	VALOR MENSAL DE CRÉDITOS EMITIDOS URBANOS NA CONCESSÃO (R\$ Mil)					
	Julho	Agosto	Setembro	Outubro	Novembro	Dezembro
<b>TOTAL</b>	<b>631.051</b>	<b>605.077</b>	<b>573.661</b>	<b>653.246</b>	<b>557.858</b>	<b>585.041</b>
<b>BENEFÍCIOS DO RGPS</b>	<b>595.265</b>	<b>574.854</b>	<b>539.930</b>	<b>612.020</b>	<b>524.206</b>	<b>554.541</b>
<b>Previdenciários</b>	<b>548.502</b>	<b>527.275</b>	<b>499.221</b>	<b>565.550</b>	<b>482.357</b>	<b>511.608</b>
Aposentadorias	173.332	158.863	164.205	175.140	147.853	158.306
Tempo de Contribuição	117.641	104.075	108.889	116.939	99.170	103.164
Idade	37.047	36.486	36.874	39.643	32.459	35.239
Invalidez	18.644	18.302	18.442	18.557	16.224	19.903
Pensão por Morte	66.147	63.491	60.563	71.578	55.370	62.055
Auxílios	270.025	267.934	243.224	281.227	247.484	258.972
Doença	258.663	257.838	234.127	269.816	238.552	248.375
Reclusão	10.273	9.027	8.007	10.069	8.046	9.385
Acidente	1.089	1.069	1.090	1.342	886	1.211
Salário-Maternidade	38.999	36.986	31.228	37.606	31.649	32.275
Outros	-	-	1	-	-	-
Salário-Família	-	-	-	-	-	-
Abono de Permanência	-	-	1	-	-	-
Vantagem de Servidor	-	-	-	-	-	-
<b>Acidentários</b>	<b>46.762</b>	<b>47.579</b>	<b>40.709</b>	<b>46.470</b>	<b>41.850</b>	<b>42.933</b>
Aposentadoria por Invalidez	919	1.123	1.074	1.112	1.107	1.339
Pensão por Morte	521	271	209	321	121	308
Auxílios	45.322	46.185	39.427	45.037	40.622	41.287
Doença	39.076	39.849	35.381	39.483	35.210	35.828
Acidente	6.183	6.309	4.027	5.550	5.408	5.440
Suplementar	64	28	19	4	3	19
<b>BENEFÍCIOS ASSISTENCIAIS</b>	<b>32.696</b>	<b>29.235</b>	<b>27.457</b>	<b>37.486</b>	<b>28.498</b>	<b>29.211</b>
Amparos Assistenciais	32.640	29.172	27.391	37.368	28.435	29.113
Portador de Deficiência	23.398	20.267	19.098	26.105	20.073	20.245
Idoso	9.242	8.905	8.292	11.262	8.362	8.868
Pensão Mensal Vitalícia	55	62	66	118	62	97
Rendas Mensais Vitalícias	1	1	-	1	0	0
Invalidez	1	1	-	1	0	0
Idade	-	-	-	-	-	-
<b>ENCARGOS PREV. UNIÃO - EPU</b>	<b>3.091</b>	<b>987</b>	<b>6.275</b>	<b>3.740</b>	<b>5.154</b>	<b>1.289</b>

FONTES: DATAPREV, SUB, SINTESE.

NOTA: As diferenças porventura existentes entre soma de parcelas e totais são provenientes de arredondamento.

**Capítulo 7 - Créditos Emitidos**
**7.5 - Valor mensal de créditos emitidos rurais na concessão, segundo os grupos de espécies - 2012**

GRUPOS DE ESPÉCIES	VALOR MENSAL DE CRÉDITOS EMITIDOS RURAIS NA CONCESSÃO (R\$ Mil)					
	Janeiro	Fevereiro	Março	Abril	Maiο	Junho
<b>TOTAL</b>	<b>95.984</b>	<b>113.886</b>	<b>100.576</b>	<b>123.716</b>	<b>157.703</b>	<b>118.671</b>
<b>BENEFÍCIOS DO RGPS</b>	<b>95.984</b>	<b>113.885</b>	<b>100.575</b>	<b>123.715</b>	<b>157.703</b>	<b>118.670</b>
<b>Previdenciários</b>	<b>94.718</b>	<b>112.384</b>	<b>99.291</b>	<b>121.975</b>	<b>155.688</b>	<b>117.215</b>
Aposentadorias	31.218	36.105	31.616	37.117	48.172	36.146
Tempo de Contribuição	173	185	169	151	272	149
Idade	29.527	34.023	30.030	35.276	45.466	34.420
Invalidez	1.518	1.898	1.418	1.689	2.435	1.577
Pensão por Morte	16.885	20.939	17.750	20.868	27.281	19.555
Auxílios	14.784	17.401	15.685	18.930	22.867	17.797
Doença	14.112	16.865	14.893	17.957	21.942	16.919
Reclusão	590	459	730	829	782	746
Acidente	82	76	62	144	144	131
Salário-Maternidade	31.831	37.940	34.240	45.060	57.367	43.718
Outros	-	-	-	-	-	-
Salário-Família	-	-	-	-	-	-
Abono de Permanência	-	-	-	-	-	-
Vantagem de Servidor	-	-	-	-	-	-
<b>Acidentários</b>	<b>1.265</b>	<b>1.501</b>	<b>1.284</b>	<b>1.740</b>	<b>2.015</b>	<b>1.455</b>
Aposentadoria por Invalidez	43	35	24	32	43	30
Pensão por Morte	4	8	1	1	3	7
Auxílios	1.219	1.458	1.258	1.707	1.969	1.418
Doença	1.172	1.435	1.222	1.644	1.919	1.371
Acidente	47	22	36	63	50	47
Suplementar	-	-	-	-	-	-
<b>BENEFÍCIOS ASSISTENCIAIS</b>	<b>-</b>	<b>1</b>	<b>1</b>	<b>0</b>	<b>-</b>	<b>1</b>
Amparos Assistenciais	-	-	-	-	-	-
Portador de Deficiência	-	-	-	-	-	-
Idoso	-	-	-	-	-	-
Pensão Mensal Vitalícia	-	-	-	-	-	-
Rendas Mensais Vitalícias	-	1	1	0	-	1
Invalidez	-	1	1	0	-	1
Idade	-	-	-	-	-	-
<b>ENCARGOS PREV. UNIÃO - EPU</b>	<b>-</b>	<b>-</b>	<b>-</b>	<b>-</b>	<b>-</b>	<b>-</b>

GRUPOS DE ESPÉCIES	VALOR MENSAL DE CRÉDITOS EMITIDOS RURAIS NA CONCESSÃO (R\$ Mil)					
	Julho	Agosto	Setembro	Outubro	Novembro	Dezembro
<b>TOTAL</b>	<b>156.045</b>	<b>149.889</b>	<b>131.499</b>	<b>170.554</b>	<b>128.773</b>	<b>149.839</b>
<b>BENEFÍCIOS DO RGPS</b>	<b>156.045</b>	<b>149.888</b>	<b>131.499</b>	<b>170.552</b>	<b>128.772</b>	<b>149.839</b>
<b>Previdenciários</b>	<b>154.144</b>	<b>148.040</b>	<b>129.945</b>	<b>168.486</b>	<b>127.294</b>	<b>148.143</b>
Aposentadorias	47.039	45.196	43.403	48.783	38.296	48.148
Tempo de Contribuição	227	299	265	205	138	230
Idade	44.603	43.079	41.128	45.947	36.218	45.483
Invalidez	2.209	1.818	2.010	2.631	1.940	2.434
Pensão por Morte	26.533	24.895	20.021	28.809	19.597	25.453
Auxílios	23.887	21.849	19.016	25.090	20.351	21.472
Doença	22.518	20.942	18.341	24.253	19.565	20.694
Reclusão	1.221	785	569	628	705	691
Acidente	148	121	106	208	81	87
Salário-Maternidade	56.685	56.100	47.504	65.805	49.050	53.070
Outros	-	-	-	-	-	-
Salário-Família	-	-	-	-	-	-
Abono de Permanência	-	-	-	-	-	-
Vantagem de Servidor	-	-	-	-	-	-
<b>Acidentários</b>	<b>1.901</b>	<b>1.848</b>	<b>1.554</b>	<b>2.066</b>	<b>1.479</b>	<b>1.696</b>
Aposentadoria por Invalidez	40	41	55	27	31	40
Pensão por Morte	3	1	-	3	2	3
Auxílios	1.858	1.805	1.499	2.037	1.447	1.653
Doença	1.803	1.695	1.475	1.983	1.423	1.620
Acidente	55	110	24	54	23	33
Suplementar	-	-	-	-	-	-
<b>BENEFÍCIOS ASSISTENCIAIS</b>	<b>-</b>	<b>1</b>	<b>-</b>	<b>2</b>	<b>0</b>	<b>0</b>
Amparos Assistenciais	-	-	-	-	-	-
Portador de Deficiência	-	-	-	-	-	-
Idoso	-	-	-	-	-	-
Pensão Mensal Vitalícia	-	-	-	-	-	-
Rendas Mensais Vitalícias	-	1	-	2	0	0
Invalidez	-	1	-	2	0	0
Idade	-	0	-	-	-	-
<b>ENCARGOS PREV. UNIÃO - EPU</b>	<b>-</b>	<b>-</b>	<b>-</b>	<b>-</b>	<b>-</b>	<b>-</b>

FONTE: DATAPREV, SUB, SÍNTESE.

NOTA: As diferenças porventura existentes entre soma de parcelas e totais são provenientes de arredondamento.

## Capítulo 7 - Créditos Emitidos

## 7.6 - Valor mensal de créditos emitidos na concessão, por clientela - 2010/2012

MESES	VALOR DE CRÉDITOS EMITIDOS NA CONCESSÃO (R\$ Mil)								
	Total			Clientela					
	2010	2011	2012	Urbana			Rural		
2010				2011	2012	2010	2011	2012	
<b>TOTAL</b>	<b>6.766.748</b>	<b>7.231.764</b>	<b>8.376.184</b>	<b>5.374.283</b>	<b>5.799.050</b>	<b>6.779.050</b>	<b>1.392.465</b>	<b>1.432.713</b>	<b>1.597.134</b>
Janeiro	369.934	470.860	589.609	293.744	387.191	493.625	76.191	83.669	95.984
Fevereiro	510.569	541.640	661.011	413.712	445.694	547.125	96.857	95.946	113.886
Março	626.162	629.733	547.417	494.716	501.083	446.841	131.446	128.649	100.576
Abril	597.939	650.362	668.192	474.411	519.583	544.477	123.528	130.779	123.716
Mai	511.971	604.820	797.597	405.889	477.114	639.894	106.082	127.706	157.703
Junho	662.825	658.287	619.823	518.434	523.378	501.152	144.391	134.909	118.671
Julho	448.158	575.755	787.096	344.628	458.288	631.051	103.530	117.467	156.045
Agosto	619.777	591.092	754.966	471.947	471.589	605.077	147.829	119.504	149.889
Setembro	542.895	565.211	705.160	435.586	456.349	573.661	107.309	108.862	131.499
Outubro	577.923	605.096	823.801	468.385	485.033	653.246	109.538	120.063	170.554
Novembro	653.675	666.426	686.631	535.265	535.909	557.858	118.410	130.517	128.773
Dezembro	644.921	672.481	734.881	517.566	537.838	585.041	127.354	134.643	149.839

FONTE: DATAPREV, SUB, SINTESE.

NOTA: As diferenças porventura existentes entre soma de parcelas e totais são provenientes de arredondamento.

## DISTRIBUIÇÃO DO VALOR DE CRÉDITOS EMITIDOS NA CONCESSÃO, SEGUNDO AS GRANDES REGIÕES - 2012

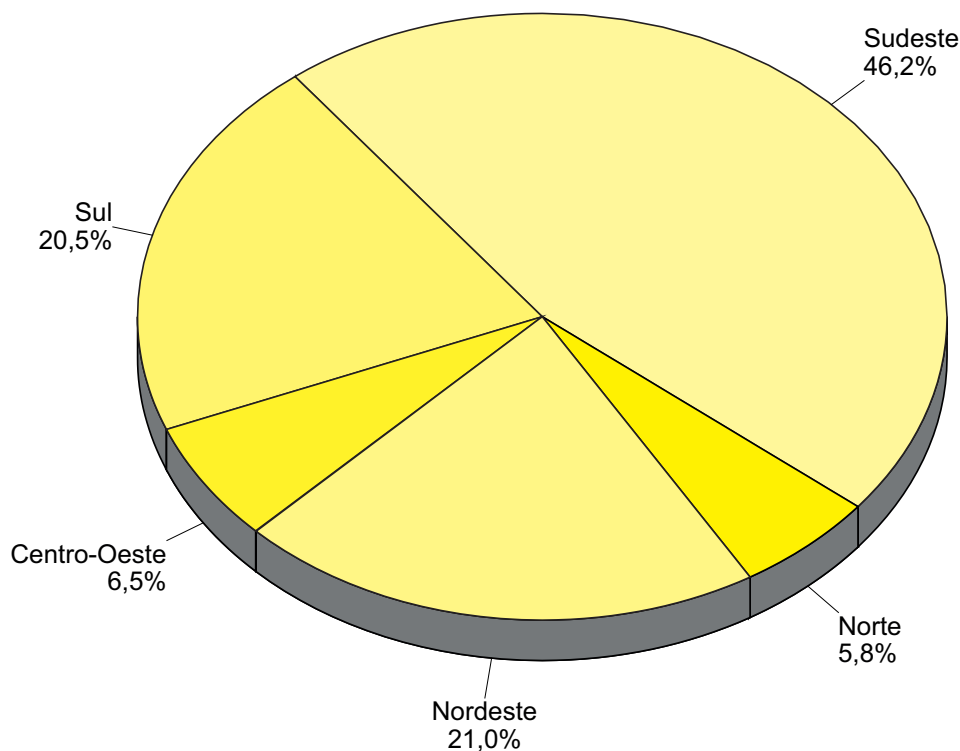

FONTE: DATAPREV, SUB, SINTESE.

## Subseção B – Benefícios Emitidos

---

Benefícios emitidos correspondem aos créditos emitidos para pagamento de benefícios, ou seja, são benefícios de prestação continuada que se encontram ativos no cadastro e para os quais são encaminhados créditos junto à rede pagadora de benefícios.

São divulgadas, nesta subseção, informações por grupos de espécies, clientela, faixa de valor do benefício e Unidades da Federação. Excetuando-se as tabelas com dados mensais, as tabelas apresentam a posição dos créditos emitidos em dezembro e o acumulado do ano. As tabelas de seção apresentam informações agregadas, enquanto nas tabelas de capítulo as informações são detalhadas por grupos de espécies.

Os dados de quantidade incluem as pensões alimentícias e os desdobramentos de pensões por morte. Os dados de valor correspondem ao valor líquido, que é obtido pela diferença entre o valor bruto (valor do benefício adicionado de complementos, etc) e o valor dos descontos (imposto de renda, pensão alimentícia, etc). Nas tabelas com detalhamento por faixa de valor, diferentemente das demais tabelas de valor dessa subseção, foi utilizado o valor do benefício acrescido de complementos, não incorporando os créditos eventuais nem os descontos. O mês de referência é o da competência do benefício. As tabelas que apresentam dados de valor acumulado no ano incluem o valor da parcela relativa ao abono anual (13o salário), sendo que, nas tabelas com informações mensais, essa parcela é incorporada nos meses de agosto e novembro.

Em 2012, foram encaminhados para pagamento cerca de 355 milhões de créditos, no valor de R\$ 308 bilhões, o que correspondeu a um aumento de 3,27% na quantidade e 13,47% no valor emitido. O valor médio desses créditos (R\$ 869,85) foi 9,88% maior do que o do ano anterior (R\$ 791,66). Pouco menos de 88% do valor dos créditos corresponderam a benefícios previdenciários, 2,6% a acidentários e 9,5% aos assistenciais. O valor dos créditos emitidos urbanos representou 79,5% do valor total dos créditos, sendo que as principais espécies de créditos emitidos urbanos foram a aposentadoria por tempo de contribuição, a pensão por morte previdenciária e a aposentadoria por idade com, respectivamente, 34,5%, 21,4% e 11,7% do valor total. Na clientela rural, as espécies com maior participação foram também previdenciárias: a aposentadoria por idade, a pensão por morte e a aposentadoria por invalidez com, respectivamente, 65,9%, 25,0% e 5,1% do valor total.

Em dezembro de 2012, mais de 99% dos créditos emitidos para pagamento de benefícios rurais estavam grupados na faixa de valor de até um piso previdenciário, enquanto que para os benefícios urbanos, a participação foi de 57,0%. As pessoas do sexo feminino participaram com 55,7% da quantidade e 50,7% do valor dos créditos emitidos. A diferença entre o valor médio dos créditos urbanos emitidos aos homens foi 27,0% maior que o das mulheres (respectivamente R\$ 1.026,41 e R\$ 807,98). Na clientela rural, o valor médio dos créditos emitidos para mulheres (R\$ 552,80) foi superior ao dos homens (R\$ 551,93).



## B.1 - Quantidade de benefícios emitidos, por clientela, segundo os grupos de espécies - Posição em dezembro - 2010/2012

GRUPOS DE ESPÉCIES	QUANTIDADE DE BENEFÍCIOS EMITIDOS								
	Total			Clientela					
				Urbana			Rural		
	2010	2011	2012	2010	2011	2012	2010	2011	2012
<b>TOTAL</b>	<b>28.141.263</b>	<b>29.051.423</b>	<b>30.057.265</b>	<b>19.763.710</b>	<b>20.473.754</b>	<b>21.251.776</b>	<b>8.377.553</b>	<b>8.577.669</b>	<b>8.805.489</b>
<b>BENEFÍCIOS DO RGPS</b>	<b>24.426.882</b>	<b>25.176.323</b>	<b>26.032.855</b>	<b>16.180.688</b>	<b>16.715.613</b>	<b>17.332.432</b>	<b>8.246.194</b>	<b>8.460.710</b>	<b>8.700.423</b>
<b>Previdenciários</b>	<b>23.598.754</b>	<b>24.341.783</b>	<b>25.192.966</b>	<b>15.384.697</b>	<b>15.913.963</b>	<b>16.525.741</b>	<b>8.214.057</b>	<b>8.427.820</b>	<b>8.667.225</b>
Aposentadorias	15.606.264	16.139.303	16.725.927	9.662.189	10.035.168	10.448.591	5.944.075	6.104.135	6.277.336
Tempo de Contribuição	4.486.698	4.672.643	4.862.215	4.471.358	4.656.290	4.844.940	15.340	16.353	17.275
Idade	8.161.733	8.457.025	8.798.101	2.666.825	2.805.083	2.977.321	5.494.908	5.651.942	5.820.780
Invalidez	2.957.833	3.009.635	3.065.611	2.524.006	2.573.795	2.626.330	433.827	435.840	439.281
Pensão por Morte	6.631.064	6.797.204	6.976.263	4.527.306	4.644.170	4.771.312	2.103.758	2.153.034	2.204.951
Auxílios	1.288.126	1.330.811	1.407.703	1.138.452	1.174.176	1.236.620	149.674	156.635	171.083
Doença	1.229.261	1.263.029	1.329.207	1.091.864	1.119.786	1.172.464	137.397	143.243	156.743
Reclusão	29.467	33.245	37.899	26.284	29.857	34.439	3.183	3.388	3.460
Acidente	29.398	34.537	40.597	20.304	24.533	29.717	9.094	10.004	10.880
Salário-Maternidade (1)	72.763	74.009	82.716	56.213	59.993	68.861	16.550	14.016	13.855
Outros	537	456	357	537	456	357	-	-	-
Salário-Família	-	-	-	-	-	-	-	-	-
Abono de Permanência	436	372	290	436	372	290	-	-	-
Vantagem de Servidor	101	84	67	101	84	67	-	-	-
<b>Acidentários</b>	<b>828.128</b>	<b>834.540</b>	<b>839.889</b>	<b>795.991</b>	<b>801.650</b>	<b>806.691</b>	<b>32.137</b>	<b>32.890</b>	<b>33.198</b>
Aposentadoria por Invalidez	166.339	173.759	181.599	155.716	162.572	169.944	10.623	11.187	11.655
Pensão por Morte	125.391	123.930	122.331	121.036	119.644	118.111	4.355	4.286	4.220
Auxílios	536.398	536.851	535.959	519.239	519.434	518.636	17.159	17.417	17.323
Doença	183.330	179.098	175.145	172.673	168.562	164.969	10.657	10.536	10.176
Acidente	281.058	288.673	295.318	274.556	281.792	288.171	6.502	6.881	7.147
Suplementar	72.010	69.080	65.496	72.010	69.080	65.496	-	-	-
<b>BENEFÍCIOS ASSISTENCIAIS</b>	<b>3.703.505</b>	<b>3.863.503</b>	<b>4.012.482</b>	<b>3.572.146</b>	<b>3.746.544</b>	<b>3.907.416</b>	<b>131.359</b>	<b>116.959</b>	<b>105.066</b>
Amparos Assistenciais	3.401.541	3.595.337	3.771.842	3.401.541	3.595.337	3.771.842	-	-	-
Portador de Deficiência	1.778.345	1.907.511	2.021.721	1.778.345	1.907.511	2.021.721	-	-	-
Idoso	1.623.196	1.687.826	1.750.121	1.623.196	1.687.826	1.750.121	-	-	-
Pensão Mensal Vitalícia	14.284	13.608	13.020	14.284	13.608	13.020	-	-	-
Rendas Mensais Vitalícias	287.680	254.558	227.620	156.321	137.599	122.554	131.359	116.959	105.066
Invalidez	215.850	195.018	177.578	121.058	108.330	97.917	94.792	86.688	79.661
Idade	71.830	59.540	50.042	35.263	29.269	24.637	36.567	30.271	25.405
<b>ENCARGOS PREV. UNIÃO - EPU</b>	<b>10.876</b>	<b>11.597</b>	<b>11.928</b>	<b>10.876</b>	<b>11.597</b>	<b>11.928</b>	<b>-</b>	<b>-</b>	<b>-</b>

FONTE: DATAPREV, SUB, SINTESE.

(1) A partir da Lei nº 10.710, de 05/08/2003, são contabilizados pelos Sistemas de Benefícios apenas os salários-maternidade concedidos para as trabalhadoras avulsas, as empregadas domésticas, as seguradas especiais, as contribuintes individuais e facultativas. As demais seguradas empregadas passam a ter o benefício concedido pelas empresas e contabilizadas à parte.



## B.2 - Valor de benefícios emitidos, por clientela, segundo os grupos de espécies - Posição em dezembro - 2010/2012

GRUPOS DE ESPÉCIES	VALOR DE BENEFÍCIOS EMITIDOS (R\$ Mil)								
	Total			Clientela					
				Urbana			Rural		
	2010	2011	2012	2010	2011	2012	2010	2011	2012
<b>TOTAL</b>	<b>19.336.203</b>	<b>21.199.611</b>	<b>24.137.037</b>	<b>15.469.082</b>	<b>17.033.179</b>	<b>19.272.270</b>	<b>3.867.120</b>	<b>4.166.433</b>	<b>4.864.767</b>
<b>BENEFÍCIOS DO RGPS</b>	<b>17.429.677</b>	<b>19.076.264</b>	<b>21.622.891</b>	<b>13.629.451</b>	<b>14.973.471</b>	<b>16.823.361</b>	<b>3.800.225</b>	<b>4.102.793</b>	<b>4.799.530</b>
<b>Previdenciários</b>	<b>16.903.242</b>	<b>18.511.691</b>	<b>21.002.174</b>	<b>13.116.658</b>	<b>14.423.624</b>	<b>16.219.600</b>	<b>3.786.584</b>	<b>4.088.067</b>	<b>4.782.574</b>
Aposentadorias	11.615.508	12.760.748	14.453.357	8.874.702	9.800.050	10.990.829	2.740.806	2.960.698	3.462.528
Tempo de Contribuição	5.406.702	5.967.445	6.598.451	5.396.390	5.956.016	6.585.452	10.311	11.429	13.000
Idade	4.252.312	4.667.925	5.469.183	1.723.394	1.931.980	2.263.797	2.528.918	2.735.944	3.205.386
Invalidez	1.956.494	2.125.379	2.385.722	1.754.917	1.912.054	2.141.580	201.577	213.325	244.142
Pensão por Morte	4.261.156	4.654.145	5.276.463	3.291.605	3.610.066	4.061.722	969.551	1.044.079	1.214.741
Auxílios	992.814	1.060.087	1.226.642	923.078	982.630	1.127.890	69.736	77.457	98.751
Doença	963.197	1.023.643	1.181.471	897.385	950.760	1.088.155	65.812	72.883	93.316
Reclusão	17.512	21.253	25.783	15.914	19.417	23.735	1.598	1.836	2.048
Acidente	12.105	15.192	19.388	9.779	12.454	16.000	2.326	2.738	3.387
Salário-Maternidade (1)	33.498	36.471	45.512	27.008	30.638	38.958	6.491	5.833	6.554
Outros	266	239	200	266	239	200	-	-	-
Salário-Família	-	-	-	-	-	-	-	-	-
Abono de Permanência	247	222	187	247	222	187	-	-	-
Vantagem de Servidor	19	17	13	19	17	13	-	-	-
<b>Acidentários</b>	<b>526.435</b>	<b>564.573</b>	<b>620.717</b>	<b>512.793</b>	<b>549.847</b>	<b>603.762</b>	<b>13.641</b>	<b>14.726</b>	<b>16.956</b>
Aposentadoria por Invalidez	142.231	158.166	178.002	137.283	152.693	171.563	4.948	5.473	6.439
Pensão por Morte	93.663	97.903	104.432	91.557	95.720	102.026	2.106	2.183	2.406
Auxílios	290.541	308.503	338.283	283.954	301.433	330.173	6.587	7.070	8.110
Doença	154.113	157.344	170.300	149.192	152.158	164.400	4.922	5.186	5.900
Acidente	126.546	141.024	157.394	124.881	139.141	155.184	1.665	1.884	2.210
Suplementar	9.881	10.134	10.589	9.881	10.134	10.589	-	-	-
<b>BENEFÍCIOS ASSISTENCIAIS</b>	<b>1.892.270</b>	<b>2.108.523</b>	<b>2.498.349</b>	<b>1.825.374</b>	<b>2.044.883</b>	<b>2.433.113</b>	<b>66.895</b>	<b>63.639</b>	<b>65.237</b>
Amparos Assistenciais	1.731.646	1.955.514	2.341.227	1.731.646	1.955.514	2.341.227	-	-	-
Portador de Deficiência	904.795	1.036.857	1.254.106	904.795	1.036.857	1.254.106	-	-	-
Idoso	826.851	918.656	1.087.121	826.851	918.656	1.087.121	-	-	-
Pensão Mensal Vitalícia	14.210	14.590	15.879	14.210	14.590	15.879	-	-	-
Rendas Mensais Vitalícias	146.413	138.419	141.243	79.518	74.780	76.006	66.895	63.639	65.237
Invalidez	109.802	105.990	110.137	61.549	58.842	60.696	48.253	47.148	49.441
Idade	36.611	32.429	31.106	17.969	15.937	15.310	18.642	16.492	15.796
<b>ENCARGOS PREV. UNIÃO - EPU</b>	<b>14.257</b>	<b>14.824</b>	<b>15.796</b>	<b>14.257</b>	<b>14.824</b>	<b>15.796</b>	<b>-</b>	<b>-</b>	<b>-</b>

FONTES: DATAPREV, SUB, SINTESE.

NOTAS: 1. As diferenças porventura existentes entre soma de parcelas e totais são provenientes de arredondamento.

2. A partir da Lei 10.820, de 17/12/2003, são considerados os descontos referentes aos valores em empréstimos consignados.

(1) A partir da Lei nº 10.710, de 05/08/2003, são contabilizados pelos Sistemas de Benefícios apenas os salários-maternidade concedidos para as trabalhadoras avulsas, as empregadas domésticas, as seguradas especiais, as contribuintes individuais e facultativas. As demais seguradas empregadas passam a ter o benefício concedido pelas empresas e contabilizadas à parte.

**B.3 - Valor de benefícios emitidos, por clientela, segundo os grupos de espécies - Acumulado no ano - 2010/2012**

GRUPOS DE ESPÉCIES	VALOR DE BENEFÍCIOS EMITIDOS (R\$ Mil)								
	Total			Clientela					
				Urbana			Rural		
	2010	2011	2012	2010	2011	2012	2010	2011	2012
<b>TOTAL</b>	<b>245.736.151</b>	<b>271.778.743</b>	<b>308.394.340</b>	<b>195.588.652</b>	<b>217.422.872</b>	<b>245.135.327</b>	<b>50.147.499</b>	<b>54.355.871</b>	<b>63.259.013</b>
<b>BENEFÍCIOS DO RGPS</b>	<b>223.429.749</b>	<b>246.802.865</b>	<b>278.777.984</b>	<b>174.126.293</b>	<b>193.252.003</b>	<b>216.342.977</b>	<b>49.303.456</b>	<b>53.550.862</b>	<b>62.435.007</b>
<b>Previdenciários</b>	<b>216.840.281</b>	<b>239.428.625</b>	<b>270.742.115</b>	<b>167.707.527</b>	<b>186.071.415</b>	<b>208.528.375</b>	<b>49.132.754</b>	<b>53.357.209</b>	<b>62.213.740</b>
Aposentadorias	149.678.376	164.737.417	186.423.602	114.073.908	126.097.919	141.351.450	35.604.468	38.639.498	45.072.151
Tempo de Contribuição	69.450.363	76.723.498	84.848.866	69.318.781	76.576.505	84.681.221	131.582	146.993	167.646
Idade	54.802.712	60.310.078	70.447.610	21.979.808	24.628.236	28.755.191	32.822.904	35.681.842	41.692.419
Invalidez	25.425.301	27.703.841	31.127.126	22.775.319	24.893.179	27.915.039	2.649.982	2.810.662	3.212.087
Pensão por Morte	54.973.522	60.264.570	68.292.289	42.360.555	46.634.236	52.463.669	12.612.968	13.630.334	15.828.620
Auxílios	11.740.198	13.910.734	15.428.287	10.913.772	12.912.235	14.202.919	826.426	998.499	1.225.368
Doença	11.378.955	13.470.156	14.877.501	10.601.694	12.528.272	13.720.993	777.261	941.884	1.156.508
Reclusão	214.295	257.579	317.684	194.041	234.933	291.028	20.254	22.646	26.656
Acidente	146.948	182.999	233.102	118.037	149.029	190.898	28.911	33.970	42.204
Salário-Maternidade (1)	444.699	512.807	595.284	355.807	423.928	507.684	88.892	88.878	87.600
Outros	3.485	3.097	2.653	3.485	3.097	2.653	-	-	-
Salário-Família	-	-	-	-	-	-	-	-	-
Abono de Permanência	3.238	2.880	2.465	3.238	2.880	2.465	-	-	-
Vantagem de Servidor	247	217	188	247	217	188	-	-	-
<b>Acidentários</b>	<b>6.589.468</b>	<b>7.374.241</b>	<b>8.035.869</b>	<b>6.418.766</b>	<b>7.180.588</b>	<b>7.814.601</b>	<b>170.702</b>	<b>193.653</b>	<b>221.267</b>
Aposentadoria por Invalidez	1.832.794	2.043.874	2.306.595	1.768.835	1.972.894	2.222.912	63.959	70.980	83.683
Pensão por Morte	1.238.279	1.299.130	1.386.343	1.210.363	1.270.075	1.354.265	27.916	29.055	32.078
Auxílios	3.518.394	4.031.236	4.342.931	3.439.568	3.937.620	4.237.425	78.827	93.617	105.506
Doença	1.782.475	2.115.208	2.199.955	1.724.761	2.045.464	2.122.693	57.714	69.744	77.262
Acidente	1.615.650	1.792.225	2.013.070	1.594.537	1.768.353	1.984.826	21.113	23.872	28.244
Suplementar	120.270	123.803	129.906	120.270	123.803	129.906	-	-	-
<b>BENEFÍCIOS ASSISTENCIAIS</b>	<b>22.126.220</b>	<b>24.788.154</b>	<b>29.416.529</b>	<b>21.282.177</b>	<b>23.983.145</b>	<b>28.592.522</b>	<b>844.043</b>	<b>805.009</b>	<b>824.006</b>
Amparos Assistenciais	20.104.033	22.854.839	27.434.935	20.104.033	22.854.839	27.434.935	-	-	-
Portador de Deficiência	10.421.254	12.038.334	14.630.029	10.421.254	12.038.334	14.630.029	-	-	-
Idoso	9.682.779	10.816.505	12.804.906	9.682.779	10.816.505	12.804.906	-	-	-
Pensão Mensal Vitalícia	169.639	178.311	194.219	169.639	178.311	194.219	-	-	-
Rendas Mensais Vitalícias	1.852.548	1.755.005	1.787.375	1.008.505	949.996	963.369	844.043	805.009	824.006
Invalidez	1.376.729	1.330.312	1.381.753	774.951	741.800	763.930	601.778	588.511	617.822
Idade	475.819	424.693	405.623	233.554	208.195	199.439	242.265	216.498	206.184
<b>ENCARGOS PREV. UNIÃO - EPU</b>	<b>180.182</b>	<b>187.723</b>	<b>199.828</b>	<b>180.182</b>	<b>187.723</b>	<b>199.828</b>	<b>-</b>	<b>-</b>	<b>-</b>

FONTE: DATAPREV, SUB, SÍNTESE.

NOTAS: 1. As diferenças porventura existentes entre soma de parcelas e totais são provenientes de arredondamento.

2. A partir da Lei 10.820, de 17/12/2003, são considerados os descontos referentes aos valores em empréstimos consignados.

(1) A partir da Lei nº 10.710, de 05/08/2003, são contabilizados pelos Sistemas de Benefícios apenas os salários-maternidade concedidos para as trabalhadoras avulsas, as empregadas domésticas, as seguradas especiais, as contribuintes individuais e facultativas. As demais seguradas empregadas passam a ter o benefício concedido pelas empresas e contabilizadas à parte.

## B.4 - Quantidade de benefícios emitidos, por clientela e sexo, segundo os grupos de espécies - Posição em dezembro - 2012

GRUPOS DE ESPÉCIES	QUANTIDADE DE BENEFÍCIOS EMITIDOS											
	Total				Clientela							
					Urbana				Rural			
	Total	Masculino	Feminino	Ignorado	Total	Masculino	Feminino	Ignorado	Total	Masculino	Feminino	Ignorado
<b>TOTAL</b>	<b>30.057.265</b>	<b>12.758.070</b>	<b>16.752.141</b>	<b>547.054</b>	<b>21.251.776</b>	<b>9.618.795</b>	<b>11.626.432</b>	<b>6.549</b>	<b>8.805.489</b>	<b>3.139.275</b>	<b>5.125.709</b>	<b>540.505</b>
<b>BENEFÍCIOS DO RGPS</b>	<b>26.032.855</b>	<b>10.863.819</b>	<b>14.631.699</b>	<b>537.337</b>	<b>17.332.432</b>	<b>7.754.239</b>	<b>9.572.739</b>	<b>5.454</b>	<b>8.700.423</b>	<b>3.109.580</b>	<b>5.058.960</b>	<b>531.883</b>
<b>Previdenciários</b>	<b>25.192.966</b>	<b>10.297.013</b>	<b>14.361.613</b>	<b>534.340</b>	<b>16.525.741</b>	<b>7.209.854</b>	<b>9.311.377</b>	<b>4.510</b>	<b>8.667.225</b>	<b>3.087.159</b>	<b>5.050.236</b>	<b>529.830</b>
Aposentadorias	16.725.927	8.514.871	8.166.725	44.331	10.448.591	5.913.194	4.531.216	4.181	6.277.336	2.601.677	3.635.509	40.150
Tempo de Contribuição	4.862.215	3.426.276	1.434.547	1.392	4.844.940	3.410.206	1.433.346	1.388	17.275	16.070	1.201	4
Idade	8.798.101	3.324.534	5.441.950	31.617	2.977.321	1.028.701	1.947.864	756	5.820.780	2.295.833	3.494.086	30.861
Invalidez	3.065.611	1.764.061	1.290.228	11.322	2.626.330	1.474.287	1.150.006	2.037	439.281	289.774	140.222	9.285
Pensão por Morte	6.976.263	988.041	5.498.241	489.981	4.771.312	601.410	4.169.594	308	2.204.951	386.631	1.328.647	489.673
Auxílios	1.407.703	793.770	613.906	27	1.236.620	694.919	541.681	20	171.083	98.851	72.225	7
Doença	1.329.207	744.257	584.949	1	1.172.464	655.537	516.927	-	156.743	88.720	68.022	1
Reclusão	37.899	14.845	23.031	23	34.439	13.843	20.576	20	3.460	1.002	2.455	3
Acidente	40.597	34.668	5.926	3	29.717	25.539	4.178	-	10.880	9.129	1.748	3
Salário-Maternidade (1)	82.716	-	82.716	-	68.861	-	68.861	-	13.855	-	13.855	-
Outros	357	331	25	1	357	331	25	1	-	-	-	-
Salário-Família	-	-	-	-	-	-	-	-	-	-	-	-
Abono de Permanência	290	266	23	1	290	266	23	1	-	-	-	-
Vantagem de Servidor	67	65	2	-	67	65	2	-	-	-	-	-
<b>Acidentários</b>	<b>839.889</b>	<b>566.806</b>	<b>270.086</b>	<b>2.997</b>	<b>806.691</b>	<b>544.385</b>	<b>261.362</b>	<b>944</b>	<b>33.198</b>	<b>22.421</b>	<b>8.724</b>	<b>2.053</b>
Aposentadoria por Invalidez	181.599	135.909	45.461	229	169.944	126.478	43.387	79	11.655	9.431	2.074	150
Pensão por Morte	122.331	4.858	115.396	2.077	118.111	4.711	113.223	177	4.220	147	2.173	1.900
Auxílios	535.959	426.039	109.229	691	518.636	413.196	104.752	688	17.323	12.843	4.477	3
Doença	175.145	121.277	53.868	-	164.969	114.744	50.225	-	10.176	6.533	3.643	-
Acidente	295.318	246.979	47.687	652	288.171	240.669	46.853	649	7.147	6.310	834	3
Suplementar	65.496	57.783	7.674	39	65.496	57.783	7.674	39	-	-	-	-
<b>BENEFÍCIOS ASSISTENCIAIS</b>	<b>4.012.482</b>	<b>1.890.072</b>	<b>2.113.572</b>	<b>8.838</b>	<b>3.907.416</b>	<b>1.860.377</b>	<b>2.046.823</b>	<b>216</b>	<b>105.066</b>	<b>29.695</b>	<b>66.749</b>	<b>8.622</b>
Amparos Assistenciais	3.771.842	1.817.554	1.954.228	60	3.771.842	1.817.554	1.954.228	60	-	-	-	-
Portador de Deficiência	2.021.721	1.069.469	952.230	22	2.021.721	1.069.469	952.230	22	-	-	-	-
Idoso	1.750.121	748.085	1.001.998	38	1.750.121	748.085	1.001.998	38	-	-	-	-
Pensão Mensal Vitalícia	13.020	6.099	6.920	1	13.020	6.099	6.920	1	-	-	-	-
Rendas Mensais Vitalícias	227.620	66.419	152.424	8.777	122.554	36.724	85.675	155	105.066	29.695	66.749	8.622
Invalidez	177.578	59.039	112.205	6.334	97.917	32.081	65.701	135	79.661	26.958	46.504	6.199
Idade	50.042	7.380	40.219	2.443	24.637	4.643	19.974	20	25.405	2.737	20.245	2.423
<b>ENCARGOS PREV. UNIÃO - EPU</b>	<b>11.928</b>	<b>4.179</b>	<b>6.870</b>	<b>879</b>	<b>11.928</b>	<b>4.179</b>	<b>6.870</b>	<b>879</b>	<b>-</b>	<b>-</b>	<b>-</b>	<b>-</b>

FONTE: DATAPREV, SUB, SINTESE.

(1) A partir da Lei nº 10.710, de 05/08/2003, são contabilizados pelos Sistemas de Benefícios apenas os salários-maternidade concedidos para as trabalhadoras avulsas, as empregadas domésticas, as seguradas especiais, as contribuintes individuais e facultativas. As demais seguradas empregadas passam a ter o benefício concedido pelas empresas e contabilizadas à parte.

**B.5 - Valor de benefícios emitidos, por clientela e sexo, segundo os grupos de espécies - Posição em dezembro - 2012**

GRUPOS DE ESPÉCIES	VALOR DE BENEFÍCIOS EMITIDOS (R\$ Mil)											
	Total				Clientela							
					Urbana				Rural			
	Total	Masculino	Feminino	Ignorado	Total	Masculino	Feminino	Ignorado	Total	Masculino	Feminino	Ignorado
<b>TOTAL</b>	<b>24.137.037</b>	<b>11.605.446</b>	<b>12.227.439</b>	<b>304.152</b>	<b>19.272.270</b>	<b>9.872.789</b>	<b>9.393.959</b>	<b>5.522</b>	<b>4.864.767</b>	<b>1.732.657</b>	<b>2.833.480</b>	<b>298.630</b>
<b>BENEFÍCIOS DO RGPS</b>	<b>21.622.891</b>	<b>10.422.964</b>	<b>10.902.330</b>	<b>297.597</b>	<b>16.823.361</b>	<b>8.708.722</b>	<b>8.110.313</b>	<b>4.326</b>	<b>4.799.530</b>	<b>1.714.242</b>	<b>2.792.017</b>	<b>293.271</b>
<b>Previdenciários</b>	<b>21.002.174</b>	<b>10.022.501</b>	<b>10.683.622</b>	<b>296.051</b>	<b>16.219.600</b>	<b>8.319.327</b>	<b>7.896.383</b>	<b>3.890</b>	<b>4.782.574</b>	<b>1.703.174</b>	<b>2.787.239</b>	<b>292.161</b>
Aposentadorias	14.453.357	8.612.196	5.813.693	27.469	10.990.829	7.177.560	3.809.546	3.723	3.462.528	1.434.636	2.004.147	23.745
Tempo de Contribuição	6.598.451	4.976.413	1.620.149	1.889	6.585.452	4.964.173	1.619.393	1.885	13.000	12.240	756	4
Idade	5.469.183	2.114.507	3.335.884	18.792	2.263.797	853.220	1.410.036	541	3.205.386	1.261.287	1.925.848	18.251
Invalidez	2.385.722	1.521.275	857.660	6.787	2.141.580	1.360.167	780.117	1.296	244.142	161.108	77.543	5.491
Pensão por Morte	5.276.463	650.619	4.357.269	268.576	4.061.722	438.499	3.623.061	162	1.214.741	212.120	734.207	268.414
Auxílios	1.226.642	759.499	467.136	7	1.127.890	703.081	424.805	4	98.751	56.418	42.331	2
Doença	1.181.471	732.665	448.806	1	1.088.155	679.675	408.480	-	93.316	52.989	40.326	1
Reclusão	25.783	9.895	15.883	5	23.735	9.316	14.415	4	2.048	579	1.468	1
Acidente	19.388	16.939	2.447	1	16.000	14.090	1.910	-	3.387	2.849	537	1
Salário-Maternidade (1)	45.512	-	45.512	-	38.958	-	38.958	-	6.554	-	6.554	-
Outros	200	187	13	0	200	187	13	0	-	-	-	-
Salário-Família	-	-	-	-	-	-	-	-	-	-	-	-
Abono de Permanência	187	175	13	0	187	175	13	0	-	-	-	-
Vantagem de Servidor	13	13	0	-	13	13	0	-	-	-	-	-
<b>Acidentários</b>	<b>620.717</b>	<b>400.463</b>	<b>218.708</b>	<b>1.546</b>	<b>603.762</b>	<b>389.395</b>	<b>213.930</b>	<b>437</b>	<b>16.956</b>	<b>11.068</b>	<b>4.778</b>	<b>1.110</b>
Aposentadoria por Invalidez	178.002	131.651	46.203	148	171.563	126.400	45.099	64	6.439	5.250	1.104	85
Pensão por Morte	104.432	3.567	99.678	1.186	102.026	3.487	98.377	162	2.406	80	1.302	1.024
Auxílios	338.283	265.245	72.827	211	330.173	259.508	70.455	210	8.110	5.737	2.372	1
Doença	170.300	123.452	46.848	-	164.400	119.677	44.723	-	5.900	3.775	2.125	-
Acidente	157.394	132.317	24.871	206	155.184	130.355	24.624	205	2.210	1.962	247	1
Suplementar	10.589	9.476	1.108	6	10.589	9.476	1.108	6	-	-	-	-
<b>BENEFÍCIOS ASSISTENCIAIS</b>	<b>2.498.349</b>	<b>1.176.414</b>	<b>1.316.443</b>	<b>5.493</b>	<b>2.433.113</b>	<b>1.157.999</b>	<b>1.274.979</b>	<b>135</b>	<b>65.237</b>	<b>18.415</b>	<b>41.463</b>	<b>5.359</b>
Amparos Assistenciais	2.341.227	1.127.795	1.213.396	37	2.341.227	1.127.795	1.213.396	37	-	-	-	-
Portador de Deficiência	1.254.106	663.263	590.830	13	1.254.106	663.263	590.830	13	-	-	-	-
Idoso	1.087.121	464.532	622.566	24	1.087.121	464.532	622.566	24	-	-	-	-
Pensão Mensal Vitalícia	15.879	7.473	8.404	1	15.879	7.473	8.404	1	-	-	-	-
Rendas Mensais Vitalícias	141.243	41.146	94.642	5.455	76.006	22.731	53.179	96	65.237	18.415	41.463	5.359
Invalidez	110.137	36.564	69.637	3.936	60.696	19.849	40.763	84	49.441	16.715	28.874	3.852
Idade	31.106	4.581	25.005	1.519	15.310	2.881	12.416	12	15.796	1.700	12.589	1.507
<b>ENCARGOS PREV. UNIÃO - EPU</b>	<b>15.796</b>	<b>6.068</b>	<b>8.667</b>	<b>1.061</b>	<b>15.796</b>	<b>6.068</b>	<b>8.667</b>	<b>1.061</b>	<b>-</b>	<b>-</b>	<b>-</b>	<b>-</b>

FONTE: DATAPREV, SUB, SÍNTESE.

NOTAS: 1. As diferenças porventura existentes entre soma de parcelas e totais são provenientes de arredondamento.

2. A partir da Lei 10.820, de 17/12/2003, são considerados os descontos referentes aos valores em empréstimos consignados.

(1) A partir da Lei nº 10.710, de 05/08/2003, são contabilizados pelos Sistemas de Benefícios apenas os salários-maternidade concedidos para as trabalhadoras avulsas, as empregadas domésticas, as seguradas especiais, as contribuintes individuais e facultativas. As demais seguradas empregadas passam a ter o benefício concedido pelas empresas e contabilizadas à parte.

## B.6 - Valor de benefícios emitidos, por clientela e sexo, segundo os grupos de espécies - Acumulado no ano - 2012

GRUPOS DE ESPÉCIES	VALOR DE BENEFÍCIOS EMITIDOS (R\$ Mil)											
	Total				Clientela							
					Urbana				Rural			
	Total	Masculino	Feminino	Ignorado	Total	Masculino	Feminino	Ignorado	Total	Masculino	Feminino	Ignorado
<b>TOTAL</b>	<b>308.394.340</b>	<b>148.272.380</b>	<b>156.005.167</b>	<b>4.116.793</b>	<b>245.135.327</b>	<b>125.774.768</b>	<b>119.287.854</b>	<b>72.705</b>	<b>63.259.013</b>	<b>22.497.613</b>	<b>36.717.313</b>	<b>4.044.088</b>
<b>BENEFÍCIOS DO RGPS</b>	<b>278.777.984</b>	<b>134.358.417</b>	<b>140.386.772</b>	<b>4.032.795</b>	<b>216.342.977</b>	<b>112.089.378</b>	<b>104.194.869</b>	<b>58.729</b>	<b>62.435.007</b>	<b>22.269.038</b>	<b>36.191.903</b>	<b>3.974.066</b>
<b>Previdenciários</b>	<b>270.742.115</b>	<b>129.199.123</b>	<b>137.531.120</b>	<b>4.011.872</b>	<b>208.528.375</b>	<b>107.074.395</b>	<b>101.401.264</b>	<b>52.717</b>	<b>62.213.740</b>	<b>22.124.728</b>	<b>36.129.856</b>	<b>3.959.156</b>
Aposentadorias	186.423.602	111.317.740	74.722.120	383.742	141.351.450	92.601.738	48.699.231	50.481	45.072.151	18.716.002	26.022.889	333.261
Tempo de Contribuição	84.848.866	64.154.501	20.668.822	25.544	84.681.221	63.996.627	20.659.098	25.496	167.646	157.874	9.724	48
Idade	70.447.610	27.298.414	42.885.757	263.439	28.755.191	10.865.674	17.882.346	7.171	41.692.419	16.432.740	25.003.411	256.268
Invalidez	31.127.126	19.864.825	11.167.541	94.759	27.915.039	17.739.438	10.157.787	17.814	3.212.087	2.125.387	1.009.754	76.945
Pensão por Morte	68.292.289	8.283.110	56.381.143	3.628.037	52.463.669	5.574.544	46.886.956	2.169	15.828.620	2.708.565	9.494.187	3.625.868
Auxílios	15.428.287	9.595.790	5.832.412	86	14.202.919	8.895.629	5.307.231	59	1.225.368	700.161	525.181	27
Doença	14.877.501	9.270.789	5.606.704	8	13.720.993	8.613.577	5.107.416	-	1.156.508	657.212	499.288	8
Reclusão	317.684	121.240	196.378	65	291.028	113.755	177.214	59	26.656	7.485	19.164	7
Acidente	233.102	203.761	29.329	12	190.898	168.297	22.601	-	42.204	35.464	6.728	12
Salário-Maternidade (1)	595.284	-	595.284	-	507.684	-	507.684	-	87.600	-	87.600	-
Outros	2.653	2.484	161	8	2.653	2.484	161	8	-	-	-	-
Salário-Família	-	-	-	-	-	-	-	-	-	-	-	-
Abono de Permanência	2.465	2.303	161	2	2.465	2.303	161	2	-	-	-	-
Vantagem de Servidor	188	181	1	6	188	181	1	6	-	-	-	-
<b>Acidentários</b>	<b>8.035.869</b>	<b>5.159.294</b>	<b>2.855.653</b>	<b>20.922</b>	<b>7.814.601</b>	<b>5.014.983</b>	<b>2.793.606</b>	<b>6.013</b>	<b>221.267</b>	<b>144.311</b>	<b>62.047</b>	<b>14.910</b>
Aposentadoria por Invalidez	2.306.595	1.705.789	598.779	2.027	2.222.912	1.637.304	584.756	852	83.683	68.485	14.023	1.175
Pensão por Morte	1.386.343	47.100	1.323.224	16.019	1.354.265	46.003	1.305.965	2.297	32.078	1.097	17.259	13.723
Auxílios	4.342.931	3.406.405	933.650	2.876	4.237.425	3.331.676	902.885	2.864	105.506	74.728	30.765	12
Doença	2.199.955	1.597.740	602.214	-	2.122.693	1.548.120	574.573	-	77.262	49.621	27.641	-
Acidente	2.013.070	1.692.379	317.883	2.808	1.984.826	1.667.272	314.758	2.796	28.244	25.108	3.124	12
Suplementar	129.906	116.285	13.553	68	129.906	116.285	13.553	68	-	-	-	-
<b>BENEFÍCIOS ASSISTENCIAIS</b>	<b>29.416.529</b>	<b>13.837.287</b>	<b>15.507.470</b>	<b>71.772</b>	<b>28.592.522</b>	<b>13.608.713</b>	<b>14.982.060</b>	<b>1.750</b>	<b>824.006</b>	<b>228.574</b>	<b>525.410</b>	<b>70.022</b>
Amparos Assistenciais	27.434.935	13.230.407	14.204.055	472	27.434.935	13.230.407	14.204.055	472	-	-	-	-
Portador de Deficiência	14.630.029	7.738.681	6.891.181	166	14.630.029	7.738.681	6.891.181	166	-	-	-	-
Idoso	12.804.906	5.491.726	7.312.874	306	12.804.906	5.491.726	7.312.874	306	-	-	-	-
Pensão Mensal Vitalícia	194.219	93.146	101.057	15	194.219	93.146	101.057	15	-	-	-	-
Rendas Mensais Vitalícias	1.787.375	513.733	1.202.357	71.285	963.369	285.159	676.947	1.263	824.006	228.574	525.410	70.022
Invalidez	1.381.753	453.954	876.881	50.918	763.930	247.448	515.384	1.098	617.822	206.506	361.497	49.819
Idade	405.623	59.779	325.476	20.367	199.439	37.711	161.563	164	206.184	22.068	163.913	20.203
<b>ENCARGOS PREV. UNIÃO - EPU</b>	<b>199.828</b>	<b>76.677</b>	<b>110.925</b>	<b>12.226</b>	<b>199.828</b>	<b>76.677</b>	<b>110.925</b>	<b>12.226</b>	<b>-</b>	<b>-</b>	<b>-</b>	<b>-</b>

FONTES: DATAPREV, SUB, SÍNTESE.

NOTAS: 1. As diferenças porventura existentes entre soma de parcelas e totais são provenientes de arredondamento.

2. A partir da Lei 10.820, de 17/12/2003, são considerados os descontos referentes aos valores em empréstimos consignados.

(1) A partir da Lei nº 10.710, de 05/08/2003, são contabilizados pelos Sistemas de Benefícios apenas os salários-maternidade concedidos para as trabalhadoras avulsas, as empregadas domésticas, as seguradas especiais, as contribuintes individuais e facultativas. As demais seguradas empregadas passam a ter o benefício concedido pelas empresas e contabilizadas à parte.

**DISTRIBUIÇÃO DE BENEFÍCIOS EMITIDOS, SEGUNDO AS GRANDES REGIÕES - DEZ/2012**

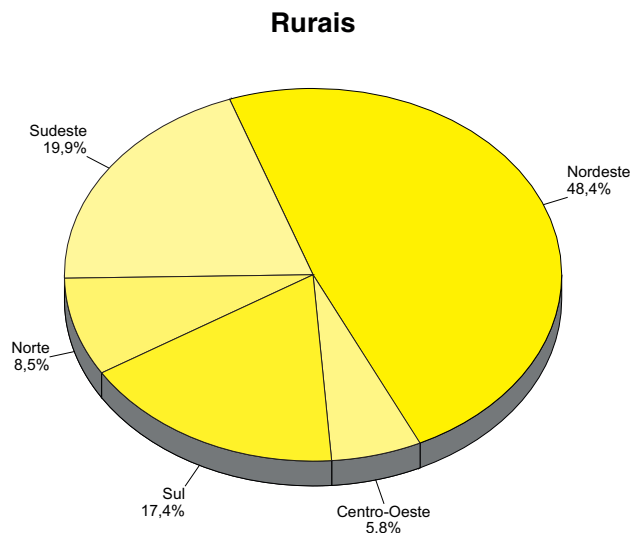
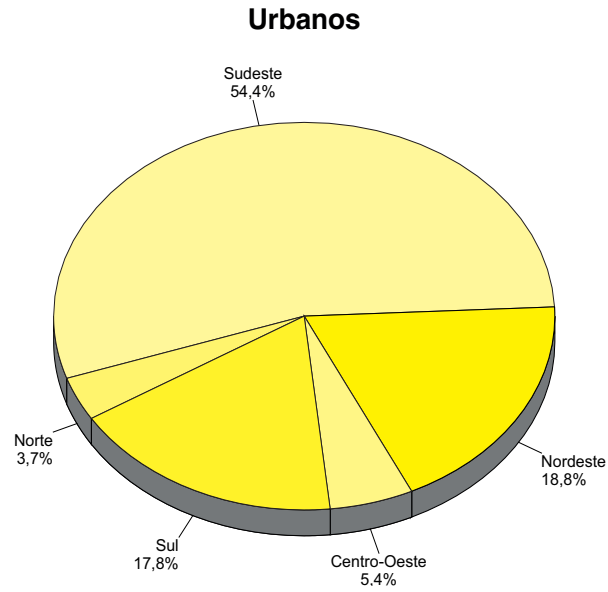

**DISTRIBUIÇÃO DE BENEFÍCIOS EMITIDOS, POR CLASSE - DEZ/2012**

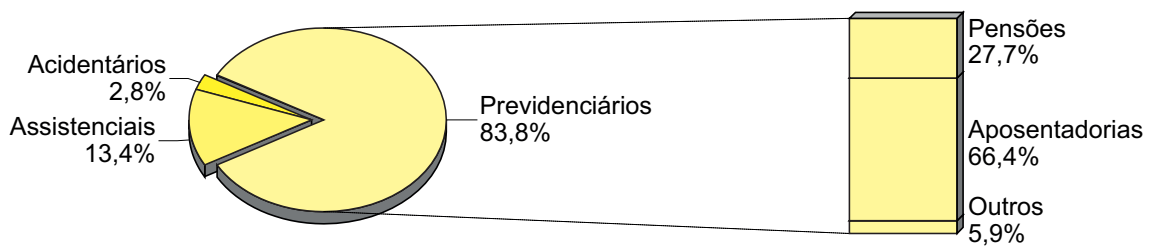

## B.7 - Quantidade mensal de benefícios emitidos, segundo os grupos de espécies - 2012

GRUPOS DE ESPÉCIES	QUANTIDADE MENSAL DE BENEFÍCIOS EMITIDOS					
	Janeiro	Fevereiro	Março	Abril	Maiο	Junho
<b>TOTAL</b>	<b>29.071.369</b>	<b>29.160.285</b>	<b>29.204.988</b>	<b>29.288.519</b>	<b>29.417.776</b>	<b>29.479.617</b>
<b>BENEFÍCIOS DO RGPS</b>	<b>25.189.977</b>	<b>25.266.933</b>	<b>25.303.561</b>	<b>25.372.511</b>	<b>25.489.408</b>	<b>25.540.338</b>
<b>Previdenciários</b>	<b>24.359.169</b>	<b>24.435.052</b>	<b>24.474.263</b>	<b>24.545.077</b>	<b>24.656.296</b>	<b>24.708.782</b>
Aposentadorias	16.169.673	16.218.160	16.254.722	16.310.974	16.363.341	16.407.948
Tempo de Contribuição	4.684.084	4.700.616	4.713.353	4.731.636	4.749.839	4.763.572
Idade	8.474.224	8.500.929	8.520.709	8.551.418	8.581.264	8.608.354
Invalidez	3.011.365	3.016.615	3.020.660	3.027.920	3.032.238	3.036.022
Pensão por Morte	6.808.376	6.823.463	6.834.235	6.851.791	6.864.863	6.877.747
Auxílios	1.311.430	1.320.925	1.312.752	1.306.504	1.344.680	1.338.454
Doença	1.243.090	1.251.464	1.243.503	1.235.009	1.272.584	1.265.038
Reclusão	33.544	34.206	33.614	35.298	35.348	36.153
Acidente	34.796	35.255	35.635	36.197	36.748	37.263
Salário-Maternidade (1)	69.244	72.069	72.127	75.394	83.006	84.239
Outros	446	435	427	414	406	394
Salário-Família	-	-	-	-	-	-
Abono de Permanência	363	353	346	333	327	317
Vantagem de Servidor	83	82	81	81	79	77
<b>Acidentários</b>	<b>830.808</b>	<b>831.881</b>	<b>829.298</b>	<b>827.434</b>	<b>833.112</b>	<b>831.556</b>
Aposentadoria por Invalidez	174.171	174.911	175.534	176.395	177.090	177.740
Pensão por Morte	123.815	123.670	123.536	123.452	123.266	123.118
Auxílios	532.822	533.300	530.228	527.587	532.756	530.698
Doença	175.258	175.386	172.033	168.969	173.769	171.241
Acidente	288.844	289.541	290.073	290.792	291.447	292.178
Suplementar	68.720	68.373	68.122	67.826	67.540	67.279
<b>BENEFÍCIOS ASSISTENCIAIS</b>	<b>3.869.682</b>	<b>3.881.444</b>	<b>3.889.556</b>	<b>3.904.143</b>	<b>3.916.487</b>	<b>3.927.350</b>
Amparos Assistenciais	3.603.909	3.618.056	3.628.150	3.644.591	3.659.480	3.672.832
Portador de Deficiência	1.913.371	1.922.651	1.929.633	1.939.927	1.950.476	1.959.158
Idoso	1.690.538	1.695.405	1.698.517	1.704.664	1.709.004	1.713.674
Pensão Mensal Vitalícia	13.562	13.476	13.418	13.373	13.306	13.243
Rendas Mensais Vitalícias	252.211	249.912	247.988	246.179	243.701	241.275
Invalidez	193.544	192.037	190.807	189.631	188.039	186.491
Idade	58.667	57.875	57.181	56.548	55.662	54.784
<b>ENCARGOS PREV. UNIÃO - EPU</b>	<b>11.710</b>	<b>11.908</b>	<b>11.871</b>	<b>11.865</b>	<b>11.881</b>	<b>11.929</b>

GRUPOS DE ESPÉCIES	QUANTIDADE MENSAL DE BENEFÍCIOS EMITIDOS					
	Julho	Agosto	Setembro	Outubro	Novembro	Dezembro
<b>TOTAL</b>	<b>29.542.520</b>	<b>29.681.203</b>	<b>29.776.580</b>	<b>29.858.380</b>	<b>29.998.480</b>	<b>30.057.265</b>
<b>BENEFÍCIOS DO RGPS</b>	<b>25.592.574</b>	<b>25.717.016</b>	<b>25.796.917</b>	<b>25.866.962</b>	<b>25.986.497</b>	<b>26.032.855</b>
<b>Previdenciários</b>	<b>24.760.325</b>	<b>24.878.962</b>	<b>24.958.492</b>	<b>25.027.940</b>	<b>25.144.476</b>	<b>25.192.966</b>
Aposentadorias	16.449.330	16.508.815	16.564.905	16.611.224	16.679.792	16.725.927
Tempo de Contribuição	4.776.880	4.795.088	4.811.734	4.827.334	4.848.235	4.862.215
Idade	8.632.533	8.667.586	8.701.225	8.729.071	8.769.148	8.798.101
Invalidez	3.039.917	3.046.141	3.051.946	3.054.819	3.062.409	3.065.611
Pensão por Morte	6.889.203	6.907.624	6.925.703	6.938.889	6.962.177	6.976.263
Auxílios	1.339.653	1.376.525	1.382.261	1.393.338	1.416.495	1.407.703
Doença	1.265.944	1.301.240	1.306.294	1.316.571	1.337.974	1.329.207
Reclusão	35.937	36.911	37.013	37.289	38.362	37.899
Acidente	37.772	38.374	38.954	39.478	40.159	40.597
Salário-Maternidade (1)	81.755	85.617	85.246	84.119	85.649	82.716
Outros	384	381	377	370	363	357
Salário-Família	-	-	-	-	-	-
Abono de Permanência	308	307	303	299	295	290
Vantagem de Servidor	76	74	74	71	68	67
<b>Acidentários</b>	<b>832.249</b>	<b>838.054</b>	<b>838.425</b>	<b>839.022</b>	<b>842.021</b>	<b>839.889</b>
Aposentadoria por Invalidez	178.276	179.061	179.714	180.281	181.157	181.599
Pensão por Morte	122.962	122.810	122.675	122.498	122.450	122.331
Auxílios	531.011	536.183	536.036	536.243	538.414	535.959
Doença	171.366	176.041	175.809	176.115	177.690	175.145
Acidente	292.622	293.363	293.789	294.063	294.936	295.318
Suplementar	67.023	66.779	66.438	66.065	65.788	65.496
<b>BENEFÍCIOS ASSISTENCIAIS</b>	<b>3.938.027</b>	<b>3.952.320</b>	<b>3.967.738</b>	<b>3.979.488</b>	<b>4.000.058</b>	<b>4.012.482</b>
Amparos Assistenciais	3.685.759	3.702.561	3.720.264	3.734.676	3.757.272	3.771.842
Portador de Deficiência	1.967.898	1.978.752	1.989.483	1.998.895	2.012.798	2.021.721
Idoso	1.717.861	1.723.809	1.730.781	1.735.781	1.744.474	1.750.121
Pensão Mensal Vitalícia	13.200	13.179	13.154	13.102	13.060	13.020
Rendas Mensais Vitalícias	239.068	236.580	234.320	231.710	229.726	227.620
Invalidez	185.029	183.434	181.966	180.249	178.939	177.578
Idade	54.039	53.146	52.354	51.461	50.787	50.042
<b>ENCARGOS PREV. UNIÃO - EPU</b>	<b>11.919</b>	<b>11.867</b>	<b>11.925</b>	<b>11.930</b>	<b>11.925</b>	<b>11.928</b>

FONTES: DATAPREV, SUB, SÍNTESE.

(1) A partir da Lei nº 10.710, de 05/08/2003, são contabilizados pelos Sistemas de Benefícios apenas os salários-maternidade concedidos para as trabalhadoras avulsas, as empregadas domésticas, as seguradas especiais, as contribuintes individuais e facultativas. As demais seguradas empregadas passam a ter o benefício concedido pelas empresas e contabilizadas à parte.

## B.8 - Valor mensal de benefícios emitidos, segundo os grupos de espécies - 2012

GRUPOS DE ESPÉCIES	VALOR MENSAL DE BENEFÍCIOS EMITIDOS (R\$ Mil)					
	Janeiro	Fevereiro	Março	Abril	Maiο	Junho
<b>TOTAL</b>	<b>23.480.809</b>	<b>23.527.560</b>	<b>23.548.172</b>	<b>23.611.423</b>	<b>23.712.859</b>	<b>23.762.356</b>
<b>BENEFÍCIOS DO RGPS</b>	<b>21.054.670</b>	<b>21.094.016</b>	<b>21.109.708</b>	<b>21.164.051</b>	<b>21.257.882</b>	<b>21.300.768</b>
<b>Previdenciários</b>	<b>20.440.077</b>	<b>20.478.416</b>	<b>20.494.723</b>	<b>20.548.406</b>	<b>20.636.337</b>	<b>20.678.453</b>
Aposentadorias	14.065.916	14.088.280	14.096.712	14.132.003	14.169.733	14.196.806
Tempo de Contribuição	6.394.472	6.411.953	6.420.926	6.440.332	6.460.737	6.474.218
Idade	5.314.429	5.319.016	5.320.762	5.333.132	5.348.425	5.360.219
Invalidez	2.357.015	2.357.311	2.355.024	2.358.540	2.360.570	2.362.369
Pensão por Morte	5.170.195	5.174.427	5.173.250	5.182.254	5.190.195	5.197.628
Auxílios	1.166.095	1.174.515	1.181.677	1.188.005	1.223.984	1.230.971
Doença	1.126.631	1.134.372	1.141.724	1.146.735	1.182.386	1.188.549
Reclusão	22.872	23.333	22.968	24.016	24.086	24.666
Acidente	16.591	16.810	16.984	17.254	17.512	17.756
Salário-Maternidade (1)	37.625	40.955	42.849	45.912	52.198	52.825
Outros	246	240	236	232	228	223
Salário-Família	-	-	-	-	-	-
Abono de Permanência	229	224	220	215	212	208
Vantagem de Servidor	17	17	17	17	16	15
<b>Acidentários</b>	<b>614.592</b>	<b>615.600</b>	<b>614.984</b>	<b>615.645</b>	<b>621.545</b>	<b>622.315</b>
Aposentadoria por Invalidez	172.486	172.961	173.049	173.730	174.259	174.801
Pensão por Morte	106.886	106.574	106.125	105.909	105.664	105.439
Auxílios	335.220	336.065	335.811	336.007	341.623	342.075
Doença	172.221	172.491	171.816	171.484	176.574	176.456
Acidente	151.885	152.515	152.977	153.557	154.131	154.746
Suplementar	11.114	11.059	11.017	10.965	10.918	10.872
<b>BENEFÍCIOS ASSISTENCIAIS</b>	<b>2.410.279</b>	<b>2.417.507</b>	<b>2.422.480</b>	<b>2.431.463</b>	<b>2.439.035</b>	<b>2.445.619</b>
Amparos Assistenciais	2.237.164	2.245.930	2.252.166	2.262.328	2.271.516	2.279.733
Portador de Deficiência	1.187.021	1.192.770	1.197.090	1.203.445	1.209.946	1.215.281
Idoso	1.050.143	1.053.160	1.055.076	1.058.884	1.061.571	1.064.452
Pensão Mensal Vitalícia	16.595	16.484	16.417	16.364	16.283	16.159
Rendas Mensais Vitalícias	156.520	155.093	153.898	152.772	151.235	149.727
Invalidez	120.052	119.117	118.353	117.620	116.635	115.673
Idade	36.468	35.976	35.545	35.151	34.600	34.054
<b>ENCARGOS PREV. UNIÃO - EPU</b>	<b>15.861</b>	<b>16.037</b>	<b>15.984</b>	<b>15.908</b>	<b>15.942</b>	<b>15.969</b>

GRUPOS DE ESPÉCIES	VALOR MENSAL DE BENEFÍCIOS EMITIDOS (R\$ Mil)					
	Julho	Agosto (2)	Setembro	Outubro	Novembro (2)	Dezembro
<b>TOTAL</b>	<b>23.810.835</b>	<b>35.096.730</b>	<b>23.960.929</b>	<b>24.059.929</b>	<b>35.685.702</b>	<b>24.137.037</b>
<b>BENEFÍCIOS DO RGPS</b>	<b>21.342.807</b>	<b>32.615.384</b>	<b>21.474.577</b>	<b>21.566.295</b>	<b>33.174.934</b>	<b>21.622.891</b>
<b>Previdenciários</b>	<b>20.719.108</b>	<b>31.723.653</b>	<b>20.848.192</b>	<b>20.936.065</b>	<b>32.236.509</b>	<b>21.002.174</b>
Aposentadorias	14.228.413	22.087.804	14.316.540	14.363.435	22.224.603	14.453.357
Tempo de Contribuição	6.490.228	10.011.843	6.530.218	6.553.910	10.061.579	6.598.451
Idade	5.372.510	8.350.138	5.411.774	5.429.749	8.418.272	5.469.183
Invalidez	2.365.675	3.725.824	2.374.548	2.379.776	3.744.752	2.385.722
Pensão por Morte	5.206.895	8.104.167	5.234.562	5.248.319	8.133.935	5.276.463
Auxílios	1.232.300	1.472.752	1.246.504	1.272.909	1.811.934	1.226.642
Doença	1.189.823	1.408.407	1.202.728	1.228.704	1.745.971	1.181.471
Reclusão	24.479	37.258	25.191	25.368	37.663	25.783
Acidente	17.998	27.087	18.584	18.837	28.300	19.388
Salário-Maternidade (1)	51.285	58.718	50.376	51.196	65.834	45.512
Outros	215	213	210	206	203	200
Salário-Família	-	-	-	-	-	-
Abono de Permanência	199	197	194	191	190	187
Vantagem de Servidor	16	16	16	15	13	13
<b>Acidentários</b>	<b>623.699</b>	<b>891.730</b>	<b>626.385</b>	<b>630.230</b>	<b>938.425</b>	<b>620.717</b>
Aposentadoria por Invalidez	175.260	276.867	176.678	177.498	281.005	178.002
Pensão por Morte	105.289	165.980	104.914	104.823	164.309	104.432
Auxílios	343.149	448.883	344.794	347.910	493.111	338.283
Doença	177.151	205.041	177.796	180.796	247.828	170.300
Acidente	155.167	233.049	156.260	156.439	234.949	157.394
Suplementar	10.831	10.793	10.738	10.674	10.335	10.589
<b>BENEFÍCIOS ASSISTENCIAIS</b>	<b>2.452.142</b>	<b>2.460.960</b>	<b>2.470.456</b>	<b>2.477.768</b>	<b>2.490.471</b>	<b>2.498.349</b>
Amparos Assistenciais	2.287.705	2.298.088	2.309.038	2.318.032	2.332.007	2.341.227
Portador de Deficiência	1.220.661	1.227.369	1.233.997	1.239.870	1.248.473	1.254.106
Idoso	1.067.044	1.070.719	1.075.040	1.078.162	1.083.534	1.087.121
Pensão Mensal Vitalícia	16.082	16.064	16.017	15.957	15.919	15.879
Rendas Mensais Vitalícias	148.355	146.808	145.401	143.779	142.544	141.243
Invalidez	114.765	113.773	112.859	111.792	110.977	110.137
Idade	33.591	33.035	32.542	31.987	31.567	31.106
<b>ENCARGOS PREV. UNIÃO - EPU</b>	<b>15.866</b>	<b>20.386</b>	<b>15.896</b>	<b>15.866</b>	<b>20.297</b>	<b>15.796</b>

FONTE: DATAPREV, SUB, SÍNTESE.

NOTAS: 1. As diferenças porventura existentes entre soma de parcelas e totais são provenientes de arredondamento.

2. A partir da Lei 10.820, de 17/12/2003, são considerados os descontos referentes aos valores em empréstimos consignados.

(1) A partir da Lei nº 10.710, de 05/08/2003, são contabilizados pelos Sistemas de Benefícios apenas os salários-maternidade concedidos para as trabalhadoras avulsas, as empregadas domésticas, as seguradas especiais, as contribuintes individuais e facultativas. As demais seguradas empregadas passam a ter o benefício concedido pelas empresas e contabilizadas à parte. (2) Incluído o montante referente ao abono anual (somente as aposentadorias, pensões por morte e os auxílios fazem jus ao abono anual).



## B.9 - Quantidade mensal de benefícios urbanos emitidos, segundo os grupos de espécies - 2012

GRUPOS DE ESPÉCIES	QUANTIDADE MENSAL DE BENEFÍCIOS URBANOS EMITIDOS					
	Janeiro	Fevereiro	Março	Abril	Maiο	Junho
<b>TOTAL</b>	<b>20.488.839</b>	<b>20.562.479</b>	<b>20.596.154</b>	<b>20.657.936</b>	<b>20.762.755</b>	<b>20.805.469</b>
<b>BENEFÍCIOS DO RGPS</b>	<b>16.723.405</b>	<b>16.784.052</b>	<b>16.808.798</b>	<b>16.855.191</b>	<b>16.946.569</b>	<b>16.977.329</b>
<b>Previdenciários</b>	<b>15.925.148</b>	<b>15.984.827</b>	<b>16.012.042</b>	<b>16.060.305</b>	<b>16.146.390</b>	<b>16.178.626</b>
Aposentadorias	10.057.871	10.094.016	10.121.176	10.161.326	10.198.271	10.228.935
Tempo de Contribuição	4.667.650	4.684.080	4.696.730	4.714.959	4.733.080	4.746.745
Idade	2.814.668	2.829.422	2.840.115	2.855.597	2.870.387	2.883.035
Invalidez	2.575.553	2.580.514	2.584.331	2.590.770	2.594.804	2.598.555
Pensão por Morte	4.652.833	4.664.220	4.671.912	4.684.399	4.694.005	4.702.624
Auxílios	1.157.235	1.165.953	1.157.954	1.150.935	1.184.440	1.176.905
Doença	1.102.264	1.109.950	1.102.175	1.093.102	1.126.090	1.117.386
Reclusão	30.180	30.826	30.284	31.857	31.927	32.673
Acidente	24.791	25.177	25.495	25.976	26.423	26.846
Salário-Maternidade (1)	56.763	60.203	60.573	63.231	69.268	70.368
Outros	446	435	427	414	406	394
Salário-Família	-	-	-	-	-	-
Abono de Permanência	363	353	346	333	327	317
Vantagem de Servidor	83	82	81	81	79	77
<b>Acidentários</b>	<b>798.257</b>	<b>799.225</b>	<b>796.756</b>	<b>794.886</b>	<b>800.179</b>	<b>798.703</b>
Aposentadoria por Invalidez	162.961	163.644	164.220	165.042	165.683	166.306
Pensão por Morte	119.533	119.385	119.257	119.177	119.001	118.856
Auxílios	515.763	516.196	513.279	510.667	515.495	513.541
Doença	165.098	165.202	162.035	159.037	163.519	161.131
Acidente	281.945	282.621	283.122	283.804	284.436	285.131
Suplementar	68.720	68.373	68.122	67.826	67.540	67.279
<b>BENEFÍCIOS ASSISTENCIAIS</b>	<b>3.753.724</b>	<b>3.766.519</b>	<b>3.775.485</b>	<b>3.790.880</b>	<b>3.804.305</b>	<b>3.816.211</b>
Amparos Assistenciais	3.603.909	3.618.056	3.628.150	3.644.591	3.659.480	3.672.832
Portador de Deficiência	1.913.371	1.922.651	1.929.633	1.939.927	1.950.476	1.959.158
Idoso	1.690.538	1.695.405	1.698.517	1.704.664	1.709.004	1.713.674
Pensão Mensal Vitalícia	13.562	13.476	13.418	13.373	13.306	13.243
Rendas Mensais Vitalícias	136.253	134.987	133.917	132.916	131.519	130.136
Invalidez	107.431	106.537	105.804	105.090	104.138	103.190
Idade	28.822	28.450	28.113	27.826	27.381	26.946
<b>ENCARGOS PREV. UNIÃO - EPU</b>	<b>11.710</b>	<b>11.908</b>	<b>11.871</b>	<b>11.865</b>	<b>11.881</b>	<b>11.929</b>

GRUPOS DE ESPÉCIES	QUANTIDADE MENSAL DE BENEFÍCIOS URBANOS EMITIDOS					
	Julho	Agosto	Setembro	Outubro	Novembro	Dezembro
<b>TOTAL</b>	<b>20.854.012</b>	<b>20.964.568</b>	<b>21.035.386</b>	<b>21.099.719</b>	<b>21.210.832</b>	<b>21.251.776</b>
<b>BENEFÍCIOS DO RGPS</b>	<b>17.014.299</b>	<b>17.109.502</b>	<b>17.163.810</b>	<b>17.215.250</b>	<b>17.304.886</b>	<b>17.332.432</b>
<b>Previdenciários</b>	<b>16.214.880</b>	<b>16.304.590</b>	<b>16.358.546</b>	<b>16.409.396</b>	<b>16.496.151</b>	<b>16.525.741</b>
Aposentadorias	10.257.654	10.299.069	10.336.854	10.369.622	10.417.309	10.448.591
Tempo de Contribuição	4.760.001	4.778.129	4.794.692	4.810.234	4.831.035	4.844.940
Idade	2.895.384	2.912.721	2.928.603	2.942.953	2.962.933	2.977.321
Invalidez	2.602.269	2.608.219	2.613.559	2.616.435	2.623.341	2.626.330
Pensão por Morte	4.710.926	4.723.769	4.735.954	4.745.447	4.761.787	4.771.312
Auxílios	1.177.158	1.209.641	1.214.143	1.223.788	1.245.074	1.236.620
Doença	1.117.403	1.148.420	1.152.318	1.161.237	1.180.894	1.172.464
Reclusão	32.470	33.409	33.502	33.796	34.833	34.439
Acidente	27.285	27.812	28.323	28.755	29.347	29.717
Salário-Maternidade (1)	68.758	71.730	71.218	70.169	71.618	68.861
Outros	384	381	377	370	363	357
Salário-Família	-	-	-	-	-	-
Abono de Permanência	308	307	303	299	295	290
Vantagem de Servidor	76	74	74	71	68	67
<b>Acidentários</b>	<b>799.419</b>	<b>804.912</b>	<b>805.264</b>	<b>805.854</b>	<b>808.735</b>	<b>806.691</b>
Aposentadoria por Invalidez	166.821	167.569	168.176	168.726	169.541	169.944
Pensão por Morte	118.710	118.564	118.439	118.270	118.225	118.111
Auxílios	513.888	518.779	518.649	518.858	520.969	518.636
Doença	161.319	165.738	165.527	165.844	167.381	164.969
Acidente	285.546	286.262	286.684	286.949	287.800	288.171
Suplementar	67.023	66.779	66.438	66.065	65.788	65.496
<b>BENEFÍCIOS ASSISTENCIAIS</b>	<b>3.827.794</b>	<b>3.843.199</b>	<b>3.859.651</b>	<b>3.872.539</b>	<b>3.894.021</b>	<b>3.907.416</b>
Amparos Assistenciais	3.685.759	3.702.561	3.720.264	3.734.676	3.757.272	3.771.842
Portador de Deficiência	1.967.898	1.978.752	1.989.483	1.998.895	2.012.798	2.021.721
Idoso	1.717.861	1.723.809	1.730.781	1.735.781	1.744.474	1.750.121
Pensão Mensal Vitalícia	13.200	13.179	13.154	13.102	13.060	13.020
Rendas Mensais Vitalícias	128.835	127.459	126.233	124.761	123.689	122.554
Invalidez	102.272	101.331	100.480	99.452	98.689	97.917
Idade	26.563	26.128	25.753	25.309	25.000	24.637
<b>ENCARGOS PREV. UNIÃO - EPU</b>	<b>11.919</b>	<b>11.867</b>	<b>11.925</b>	<b>11.930</b>	<b>11.925</b>	<b>11.928</b>

FONTES: DATAPREV, SUB, SÍNTESE.

(1) A partir da Lei nº 10.710, de 05/08/2003, são contabilizados pelos Sistemas de Benefícios apenas os salários-maternidade concedidos para as trabalhadoras avulsas, as empregadas domésticas, as seguradas especiais, as contribuintes individuais e facultativas. As demais seguradas empregadas passam a ter o benefício concedido pelas empresas e contabilizadas à parte.

**B.10 - Valor mensal de benefícios urbanos emitidos, segundo os grupos de espécies - 2012**

GRUPOS DE ESPÉCIES	VALOR MENSAL DE BENEFÍCIOS URBANOS EMITIDOS (R\$ Mil)					
	Janeiro	Fevereiro	Março	Abril	Maiο	Junho
<b>TOTAL</b>	<b>18.661.096</b>	<b>18.715.415</b>	<b>18.741.428</b>	<b>18.801.297</b>	<b>18.894.352</b>	<b>18.939.560</b>
<b>BENEFÍCIOS DO RGPS</b>	<b>16.306.966</b>	<b>16.353.239</b>	<b>16.373.802</b>	<b>16.424.257</b>	<b>16.509.038</b>	<b>16.546.983</b>
<b>Previdenciários</b>	<b>15.709.320</b>	<b>15.754.587</b>	<b>15.775.776</b>	<b>15.825.625</b>	<b>15.904.764</b>	<b>15.941.955</b>
Aposentadorias	10.638.266	10.665.907	10.678.866	10.712.340	10.745.862	10.770.176
Tempo de Contribuição	6.381.846	6.399.275	6.408.214	6.427.610	6.447.978	6.461.439
Idade	2.145.864	2.154.980	2.160.628	2.171.126	2.182.084	2.190.748
Invalidez	2.110.557	2.111.653	2.110.024	2.113.604	2.115.800	2.117.990
Pensão por Morte	3.962.720	3.969.229	3.969.809	3.978.505	3.986.194	3.993.173
Auxílios	1.076.470	1.084.234	1.090.202	1.095.416	1.128.204	1.133.521
Doença	1.042.138	1.049.252	1.055.401	1.059.384	1.091.868	1.096.425
Reclusão	20.858	21.310	20.973	21.960	22.038	22.583
Acidente	13.475	13.671	13.828	14.072	14.298	14.512
Salário-Maternidade (1)	31.618	34.977	36.663	39.132	44.277	44.862
Outros	246	240	236	232	228	223
Salário-Família	-	-	-	-	-	-
Abono de Permanência	229	224	220	215	212	208
Vantagem de Servidor	17	17	17	17	16	15
<b>Acidentários</b>	<b>597.646</b>	<b>598.652</b>	<b>598.026</b>	<b>598.633</b>	<b>604.273</b>	<b>605.028</b>
Aposentadoria por Invalidez	166.174	166.643	166.731	167.403	167.915	168.455
Pensão por Morte	104.399	104.096	103.661	103.454	103.218	102.998
Auxílios	327.074	327.912	327.634	327.775	333.141	333.575
Doença	166.203	166.473	165.783	165.408	170.254	170.132
Acidente	149.757	150.380	150.834	151.402	151.968	152.570
Suplementar	11.114	11.059	11.017	10.965	10.918	10.872
<b>BENEFÍCIOS ASSISTENCIAIS</b>	<b>2.338.269</b>	<b>2.346.139</b>	<b>2.351.642</b>	<b>2.361.132</b>	<b>2.369.373</b>	<b>2.376.608</b>
Amparos Assistenciais	2.237.164	2.245.930	2.252.166	2.262.328	2.271.516	2.279.733
Portador de Deficiência	1.187.021	1.192.770	1.197.090	1.203.445	1.209.946	1.215.281
Idoso	1.050.143	1.053.160	1.055.076	1.058.884	1.061.571	1.064.452
Pensão Mensal Vitalícia	16.595	16.484	16.417	16.364	16.283	16.159
Rendas Mensais Vitalícias	84.511	83.725	83.060	82.440	81.574	80.716
Invalidez	66.599	66.044	65.589	65.147	64.558	63.971
Idade	17.912	17.681	17.471	17.293	17.016	16.746
<b>ENCARGOS PREV. UNIÃO - EPU</b>	<b>15.861</b>	<b>16.037</b>	<b>15.984</b>	<b>15.908</b>	<b>15.942</b>	<b>15.969</b>

GRUPOS DE ESPÉCIES	VALOR MENSAL DE BENEFÍCIOS URBANOS EMITIDOS (R\$ Mil)					
	Julho	Agosto (2)	Setembro	Outubro	Novembro (2)	Dezembro
<b>TOTAL</b>	<b>18.985.276</b>	<b>27.635.048</b>	<b>19.117.455</b>	<b>19.207.297</b>	<b>28.164.832</b>	<b>19.272.270</b>
<b>BENEFÍCIOS DO RGPS</b>	<b>16.585.694</b>	<b>25.221.456</b>	<b>16.698.213</b>	<b>16.780.066</b>	<b>25.719.901</b>	<b>16.823.361</b>
<b>Previdenciários</b>	<b>15.979.261</b>	<b>24.353.988</b>	<b>16.089.057</b>	<b>16.167.197</b>	<b>24.807.245</b>	<b>16.219.600</b>
Aposentadorias	10.798.907	16.725.789	10.873.428	10.914.187	16.836.893	10.990.829
Tempo de Contribuição	6.477.432	9.992.035	6.517.326	6.540.995	10.041.619	6.585.452
Idade	2.199.970	3.389.763	2.225.660	2.237.454	3.433.119	2.263.797
Invalidez	2.121.506	3.343.991	2.130.441	2.135.738	3.362.155	2.141.580
Pensão por Morte	4.001.919	6.225.919	4.025.591	4.037.764	6.251.126	4.061.722
Auxílios	1.134.292	1.351.878	1.146.841	1.171.464	1.662.507	1.127.890
Doença	1.097.150	1.295.510	1.108.465	1.132.670	1.604.574	1.088.155
Reclusão	22.408	34.153	23.101	23.294	34.615	23.735
Acidente	14.733	22.216	15.275	15.500	23.317	16.000
Salário-Maternidade (1)	43.929	50.190	42.987	43.576	56.517	38.958
Outros	215	213	210	206	203	200
Salário-Família	-	-	-	-	-	-
Abono de Permanência	199	197	194	191	190	187
Vantagem de Servidor	16	16	16	15	13	13
<b>Acidentários</b>	<b>606.433</b>	<b>867.467</b>	<b>609.156</b>	<b>612.869</b>	<b>912.656</b>	<b>603.762</b>
Aposentadoria por Invalidez	168.909	266.850	170.294	171.109	270.866	171.563
Pensão por Morte	102.856	162.146	102.496	102.409	160.507	102.026
Auxílios	334.669	438.471	336.367	339.352	481.284	330.173
Doença	170.856	197.899	171.565	174.437	239.284	164.400
Acidente	152.982	229.779	154.064	154.241	231.666	155.184
Suplementar	10.831	10.793	10.738	10.674	10.335	10.589
<b>BENEFÍCIOS ASSISTENCIAIS</b>	<b>2.383.696</b>	<b>2.393.206</b>	<b>2.403.346</b>	<b>2.411.365</b>	<b>2.424.634</b>	<b>2.433.113</b>
Amparos Assistenciais	2.287.705	2.298.088	2.309.038	2.318.032	2.332.007	2.341.227
Portador de Deficiência	1.220.661	1.227.369	1.233.997	1.239.870	1.248.473	1.254.106
Idoso	1.067.044	1.070.719	1.075.040	1.078.162	1.083.534	1.087.121
Pensão Mensal Vitalícia	16.082	16.064	16.017	15.957	15.919	15.879
Rendas Mensais Vitalícias	79.909	79.054	78.291	77.376	76.707	76.006
Invalidez	63.402	62.817	62.288	61.648	61.173	60.696
Idade	16.507	16.237	16.004	15.728	15.535	15.310
<b>ENCARGOS PREV. UNIÃO - EPU</b>	<b>15.886</b>	<b>20.386</b>	<b>15.896</b>	<b>15.866</b>	<b>20.297</b>	<b>15.796</b>

FONTE: DATAPREV, SUB, SINTESE.

NOTAS: 1. As diferenças porventura existentes entre soma de parcelas e totais são provenientes de arredondamento.

2. A partir da Lei nº 10.820, de 17/12/2003, são considerados os descontos referentes aos valores em empréstimos consignados.

(1) A partir da Lei nº 10.710, de 05/08/2003, são contabilizados pelos Sistemas de Benefícios apenas os salários-maternidade concedidos para as trabalhadoras avulsas, as empregadas domésticas, as seguradas especiais, as contribuintes individuais e facultativas. As demais seguradas empregadas passam a ter o benefício concedido pelas empresas e contabilizadas à parte. (2) Incluído créditos referente ao abono anual (somente as aposentadorias, pensões por morte e os auxílios fazem jus ao abono anual).

## B.11 - Quantidade mensal de benefícios rurais emitidos, segundo os grupos de espécies - 2012

GRUPOS DE ESPÉCIES	QUANTIDADE MENSAL DE BENEFÍCIOS RURAIS EMITIDOS					
	Janeiro	Fevereiro	Março	Abril	Maiο	Junho
<b>TOTAL</b>	<b>8.582.530</b>	<b>8.597.806</b>	<b>8.608.834</b>	<b>8.630.583</b>	<b>8.655.021</b>	<b>8.674.148</b>
<b>BENEFÍCIOS DO RGPS</b>	<b>8.466.572</b>	<b>8.482.881</b>	<b>8.494.763</b>	<b>8.517.320</b>	<b>8.542.839</b>	<b>8.563.009</b>
<b>Previdenciários</b>	<b>8.434.021</b>	<b>8.450.225</b>	<b>8.462.221</b>	<b>8.484.772</b>	<b>8.509.906</b>	<b>8.530.156</b>
Aposentadorias	6.111.802	6.124.144	6.133.546	6.149.648	6.165.070	6.179.613
Tempo de Contribuição	16.434	16.536	16.623	16.677	16.759	16.827
Idade	5.659.556	5.671.507	5.680.594	5.695.821	5.710.877	5.725.319
Invalidez	435.812	436.101	436.329	437.150	437.434	437.467
Pensão por Morte	2.155.543	2.159.243	2.162.323	2.167.392	2.170.858	2.175.123
Auxílios	154.195	154.972	154.798	155.569	160.240	161.549
Doença	140.826	141.514	141.328	141.907	146.494	147.652
Reclusão	3.364	3.380	3.330	3.441	3.421	3.480
Acidente	10.005	10.078	10.140	10.221	10.325	10.417
Salário-Maternidade (1)	12.481	11.866	11.554	12.163	13.738	13.871
<b>Acidentários</b>	<b>32.551</b>	<b>32.656</b>	<b>32.542</b>	<b>32.548</b>	<b>32.933</b>	<b>32.853</b>
Aposentadoria por Invalidez	11.210	11.267	11.314	11.353	11.407	11.434
Pensão por Morte	4.282	4.285	4.279	4.275	4.265	4.262
Auxílios	17.059	17.104	16.949	16.920	17.261	17.157
Doença	10.160	10.184	9.998	9.932	10.250	10.110
Acidente	6.899	6.920	6.951	6.988	7.011	7.047
<b>BENEFÍCIOS ASSISTENCIAIS</b>	<b>115.958</b>	<b>114.925</b>	<b>114.071</b>	<b>113.263</b>	<b>112.182</b>	<b>111.139</b>
Rendas Mensais Vitalícias	115.958	114.925	114.071	113.263	112.182	111.139
Invalidez	86.113	85.500	85.003	84.541	83.901	83.301
Idade	29.845	29.425	29.068	28.722	28.281	27.838
<b>ENCARGOS PREV. UNIÃO - EPU</b>	<b>-</b>	<b>-</b>	<b>-</b>	<b>-</b>	<b>-</b>	<b>-</b>

GRUPOS DE ESPÉCIES	QUANTIDADE MENSAL DE BENEFÍCIOS RURAIS EMITIDOS					
	Julho	Agosto	Setembro	Outubro	Novembro	Dezembro
<b>TOTAL</b>	<b>8.688.508</b>	<b>8.716.635</b>	<b>8.741.194</b>	<b>8.758.661</b>	<b>8.787.648</b>	<b>8.805.489</b>
<b>BENEFÍCIOS DO RGPS</b>	<b>8.578.275</b>	<b>8.607.514</b>	<b>8.633.107</b>	<b>8.651.712</b>	<b>8.681.611</b>	<b>8.700.423</b>
<b>Previdenciários</b>	<b>8.545.445</b>	<b>8.574.372</b>	<b>8.599.946</b>	<b>8.618.544</b>	<b>8.648.325</b>	<b>8.667.225</b>
Aposentadorias	6.191.676	6.209.746	6.228.051	6.241.602	6.262.483	6.277.336
Tempo de Contribuição	16.879	16.959	17.042	17.100	17.200	17.275
Idade	5.737.149	5.754.865	5.772.622	5.786.118	5.806.215	5.820.780
Invalidez	437.648	437.922	438.387	438.384	439.068	439.281
Pensão por Morte	2.178.277	2.183.855	2.189.749	2.193.442	2.200.390	2.204.951
Auxílios	162.495	166.884	168.118	169.550	171.421	171.083
Doença	148.541	152.820	153.976	155.334	157.080	156.743
Reclusão	3.467	3.502	3.511	3.493	3.529	3.460
Acidente	10.487	10.562	10.631	10.723	10.812	10.880
Salário-Maternidade (1)	12.997	13.887	14.028	13.950	14.031	13.855
<b>Acidentários</b>	<b>32.830</b>	<b>33.142</b>	<b>33.161</b>	<b>33.168</b>	<b>33.286</b>	<b>33.198</b>
Aposentadoria por Invalidez	11.455	11.492	11.538	11.555	11.616	11.655
Pensão por Morte	4.252	4.246	4.236	4.228	4.225	4.220
Auxílios	17.123	17.404	17.387	17.385	17.445	17.323
Doença	10.047	10.303	10.282	10.271	10.309	10.176
Acidente	7.076	7.101	7.105	7.114	7.136	7.147
<b>BENEFÍCIOS ASSISTENCIAIS</b>	<b>110.233</b>	<b>109.121</b>	<b>108.087</b>	<b>106.949</b>	<b>106.037</b>	<b>105.066</b>
Rendas Mensais Vitalícias	110.233	109.121	108.087	106.949	106.037	105.066
Invalidez	82.757	82.103	81.486	80.797	80.250	79.661
Idade	27.476	27.018	26.601	26.152	25.787	25.405
<b>ENCARGOS PREV. UNIÃO - EPU</b>	<b>-</b>	<b>-</b>	<b>-</b>	<b>-</b>	<b>-</b>	<b>-</b>

FONTE: DATAPREV, SUB, SINTESE.

(1) A partir da Lei nº 10.710, de 05/08/2003, são contabilizados pelos Sistemas de Benefícios apenas os salários-maternidade concedidos para as trabalhadoras avulsas, as empregadas domésticas, as seguradas especiais, as contribuintes individuais e facultativas. As demais seguradas empregadas passam a ter o benefício concedido pelas empresas e contabilizadas à parte.

## B.12 - Valor mensal de benefícios rurais emitidos, segundo os grupos de espécies - 2012

GRUPOS DE ESPÉCIES	VALOR MENSAL DE BENEFÍCIOS RURAIS EMITIDOS (R\$ Mil)					
	Janeiro	Fevereiro	Março	Abril	Maiο	Junho
<b>TOTAL</b>	<b>4.819.713</b>	<b>4.812.145</b>	<b>4.806.744</b>	<b>4.810.126</b>	<b>4.818.507</b>	<b>4.822.796</b>
<b>BENEFÍCIOS DO RGPS</b>	<b>4.747.703</b>	<b>4.740.777</b>	<b>4.735.906</b>	<b>4.739.794</b>	<b>4.748.845</b>	<b>4.753.785</b>
<b>Previdenciários</b>	<b>4.730.757</b>	<b>4.723.829</b>	<b>4.718.947</b>	<b>4.722.781</b>	<b>4.731.573</b>	<b>4.736.498</b>
Aposentadorias	3.427.650	3.422.373	3.417.845	3.419.663	3.423.871	3.426.630
Tempo de Contribuição	12.627	12.677	12.712	12.722	12.759	12.779
Idade	3.168.565	3.164.037	3.160.133	3.162.006	3.166.342	3.169.472
Invalidez	246.458	245.659	245.001	244.935	244.770	244.379
Pensão por Morte	1.207.475	1.205.198	1.203.441	1.203.750	1.204.001	1.204.455
Auxílios	89.625	90.281	91.474	92.589	95.780	97.451
Doença	84.494	85.120	86.322	87.351	90.518	92.124
Reclusão	2.015	2.022	1.995	2.055	2.048	2.083
Acidente	3.116	3.139	3.157	3.183	3.215	3.244
Salário-Maternidade (1)	6.007	5.977	6.187	6.779	7.921	7.963
<b>Acidentários</b>	<b>16.946</b>	<b>16.948</b>	<b>16.959</b>	<b>17.013</b>	<b>17.272</b>	<b>17.287</b>
Aposentadoria por Invalidez	6.313	6.318	6.318	6.326	6.343	6.347
Pensão por Morte	2.487	2.477	2.464	2.455	2.446	2.441
Auxílios	8.146	8.153	8.177	8.231	8.482	8.499
Doença	6.018	6.018	6.033	6.077	6.320	6.324
Acidente	2.128	2.136	2.144	2.155	2.162	2.176
<b>BENEFÍCIOS ASSISTENCIAIS</b>	<b>72.009</b>	<b>71.368</b>	<b>70.838</b>	<b>70.332</b>	<b>69.662</b>	<b>69.011</b>
Rendas Mensais Vitalícias	72.009	71.368	70.838	70.332	69.662	69.011
Invalidez	53.453	53.072	52.764	52.473	52.078	51.702
Idade	18.556	18.296	18.074	17.858	17.584	17.309
<b>ENCARGOS PREV. UNIÃO - EPU</b>	<b>-</b>	<b>-</b>	<b>-</b>	<b>-</b>	<b>-</b>	<b>-</b>

GRUPOS DE ESPÉCIES	VALOR MENSAL DE BENEFÍCIOS RURAIS EMITIDOS (R\$ Mil)					
	Julho	Agosto (2)	Setembro	Outubro	Novembro (2)	Dezembro
<b>TOTAL</b>	<b>4.825.559</b>	<b>7.461.682</b>	<b>4.843.474</b>	<b>4.852.632</b>	<b>7.520.870</b>	<b>4.864.767</b>
<b>BENEFÍCIOS DO RGPS</b>	<b>4.757.113</b>	<b>7.393.928</b>	<b>4.776.364</b>	<b>4.786.229</b>	<b>7.455.033</b>	<b>4.799.530</b>
<b>Previdenciários</b>	<b>4.739.847</b>	<b>7.369.665</b>	<b>4.759.135</b>	<b>4.768.868</b>	<b>7.429.264</b>	<b>4.782.574</b>
Aposentadorias	3.429.505	5.362.016	3.443.113	3.449.248	5.387.710	3.462.528
Tempo de Contribuição	12.796	19.807	12.892	12.916	19.959	13.000
Idade	3.172.541	4.960.375	3.186.114	3.192.295	4.985.153	3.205.386
Invalidez	244.168	381.833	244.106	244.038	382.597	244.142
Pensão por Morte	1.204.977	1.878.248	1.208.971	1.210.555	1.882.810	1.214.741
Auxílios	98.008	120.873	99.662	101.446	149.427	98.751
Doença	92.673	112.898	94.263	96.034	141.396	93.316
Reclusão	2.071	3.105	2.091	2.074	3.048	2.048
Acidente	3.265	4.870	3.309	3.338	4.982	3.387
Salário-Maternidade (1)	7.356	8.528	7.389	7.620	9.318	6.554
<b>Acidentários</b>	<b>17.266</b>	<b>24.263</b>	<b>17.229</b>	<b>17.360</b>	<b>25.769</b>	<b>16.956</b>
Aposentadoria por Invalidez	6.352	10.017	6.384	6.389	10.139	6.439
Pensão por Morte	2.434	3.833	2.418	2.414	3.802	2.406
Auxílios	8.481	10.413	8.427	8.558	11.828	8.110
Doença	6.295	7.143	6.232	6.359	8.544	5.900
Acidente	2.186	3.270	2.196	2.198	3.283	2.210
<b>BENEFÍCIOS ASSISTENCIAIS</b>	<b>68.446</b>	<b>67.754</b>	<b>67.110</b>	<b>66.403</b>	<b>65.837</b>	<b>65.237</b>
Rendas Mensais Vitalícias	68.446	67.754	67.110	66.403	65.837	65.237
Invalidez	51.363	50.957	50.571	50.144	49.804	49.441
Idade	17.083	16.798	16.538	16.259	16.033	15.796
<b>ENCARGOS PREV. UNIÃO - EPU</b>	<b>-</b>	<b>-</b>	<b>-</b>	<b>-</b>	<b>-</b>	<b>-</b>

FONTE: DATAPREV, SUB, SINTESE.

NOTAS: 1. As diferenças porventura existentes entre soma de parcelas e totais são provenientes de arredondamento.

2. A partir da Lei 10.820, de 17/12/2003, são considerados os descontos referentes aos valores em empréstimos consignados.

(1) A partir da Lei nº 10.710, de 05/08/2003, são contabilizados pelos Sistemas de Benefícios apenas os salários-maternidade concedidos para as trabalhadoras avulsas, as empregadas domésticas, as seguradas especiais, as contribuintes individuais e facultativas. As demais seguradas empregadas passam a ter o benefício concedido pelas empresas e contabilizadas à parte. (2) Incluído créditos referentes ao abono anual (somente as aposentadorias, pensões por morte e os auxílios fazem jus ao abono anual).

## B.13 - Quantidade de benefícios emitidos, por clientela, segundo as Grandes Regiões e Unidades da Federação - Posição em dezembro - 2010/2012

GRANDES REGIÕES E UNIDADES DA FEDERAÇÃO	QUANTIDADE DE BENEFÍCIOS EMITIDOS								
	Total			Clientela					
				Urbana			Rural		
	2010	2011	2012	2010	2011	2012	2010	2011	2012
<b>BRASIL</b>	<b>28.141.263</b>	<b>29.051.423</b>	<b>30.057.265</b>	<b>19.763.710</b>	<b>20.473.754</b>	<b>21.251.776</b>	<b>8.377.553</b>	<b>8.577.669</b>	<b>8.805.489</b>
<b>NORTE</b>	<b>1.393.921</b>	<b>1.460.342</b>	<b>1.528.444</b>	<b>711.564</b>	<b>747.900</b>	<b>783.018</b>	<b>682.357</b>	<b>712.442</b>	<b>745.426</b>
Rondônia	176.665	184.801	193.687	71.784	76.355	80.936	104.881	108.446	112.751
Acre	72.273	75.629	80.115	38.949	40.735	43.185	33.324	34.894	36.930
Amazonas	239.608	249.107	260.300	154.374	161.639	169.368	85.234	87.468	90.932
Roraima	31.108	32.880	34.389	15.411	16.663	17.521	15.697	16.217	16.868
Pará	679.459	711.444	742.784	342.808	358.420	373.157	336.651	353.024	369.627
Amapá	42.137	44.606	47.138	27.915	29.703	31.531	14.222	14.903	15.607
Tocantins	152.671	161.875	170.031	60.323	64.385	67.320	92.348	97.490	102.711
<b>NORDESTE</b>	<b>7.708.075</b>	<b>7.965.571</b>	<b>8.253.299</b>	<b>3.676.962</b>	<b>3.827.493</b>	<b>3.991.894</b>	<b>4.031.113</b>	<b>4.138.078</b>	<b>4.261.405</b>
Maranhão	847.215	882.059	922.049	280.337	291.916	305.374	566.878	590.143	616.675
Piauí	509.183	527.163	554.664	170.660	178.824	188.851	338.523	348.339	365.813
Ceará	1.234.582	1.281.147	1.328.587	541.301	567.200	594.383	693.281	713.947	734.204
Rio Grande do Norte	479.489	494.061	509.601	231.436	241.144	251.492	248.053	252.917	258.109
Paraíba	616.324	633.048	651.152	277.274	288.385	300.783	339.050	344.663	350.369
Pernambuco	1.315.007	1.348.003	1.383.385	763.614	786.968	813.766	551.393	561.035	569.619
Alagoas	437.756	454.774	468.397	274.887	287.242	296.102	162.869	167.532	172.295
Sergipe	267.244	279.236	292.555	147.399	154.994	163.301	119.845	124.242	129.254
Bahia	2.001.275	2.066.080	2.142.909	990.054	1.030.820	1.077.842	1.011.221	1.035.260	1.065.067
<b>SUDESTE</b>	<b>12.555.539</b>	<b>12.908.761</b>	<b>13.307.412</b>	<b>10.863.227</b>	<b>11.188.438</b>	<b>11.551.520</b>	<b>1.692.312</b>	<b>1.720.323</b>	<b>1.755.892</b>
Minas Gerais	3.172.191	3.272.563	3.385.425	2.239.597	2.319.788	2.410.665	932.594	952.775	974.760
Espírito Santo	490.250	504.170	526.554	332.886	344.160	360.027	157.364	160.010	166.527
Rio de Janeiro	2.543.781	2.591.400	2.647.041	2.467.219	2.515.391	2.571.220	76.562	76.009	75.821
São Paulo	6.349.317	6.540.628	6.748.392	5.823.525	6.009.099	6.209.608	525.792	531.529	538.784
<b>SUL</b>	<b>4.981.205</b>	<b>5.140.397</b>	<b>5.315.034</b>	<b>3.476.012</b>	<b>3.624.702</b>	<b>3.784.936</b>	<b>1.505.193</b>	<b>1.515.695</b>	<b>1.530.098</b>
Paraná	1.616.513	1.664.577	1.719.617	1.032.585	1.079.201	1.131.076	583.928	585.376	588.541
Santa Catarina	1.133.497	1.176.629	1.226.939	825.558	865.521	911.193	307.939	311.108	315.746
Rio Grande do Sul	2.231.195	2.299.191	2.368.478	1.617.869	1.679.980	1.742.667	613.326	619.211	625.811
<b>CENTRO-OESTE</b>	<b>1.502.523</b>	<b>1.576.352</b>	<b>1.653.076</b>	<b>1.035.945</b>	<b>1.085.221</b>	<b>1.140.408</b>	<b>466.578</b>	<b>491.131</b>	<b>512.668</b>
Mato Grosso do Sul	293.013	307.159	322.595	199.699	211.116	223.810	93.314	96.043	98.785
Mato Grosso	302.727	320.152	338.393	179.697	189.444	199.956	123.030	130.708	138.437
Goiás	589.261	617.611	643.662	392.518	408.496	425.792	196.743	209.115	217.870
Distrito Federal	317.522	331.430	348.426	264.031	276.165	290.850	53.491	55.265	57.576

FONTE: DATAPREV, SUB, SÍNTESE.

**B.14 - Valor de benefícios emitidos, por clientela, segundo as  
Grandes Regiões e Unidades da Federação - Posição em dezembro - 2010/2012**

GRANDES REGIÕES E UNIDADES DA FEDERAÇÃO	VALOR DE BENEFÍCIOS EMITIDOS (R\$ Mil)								
	Total			Clientela					
				Urbana			Rural		
	2010	2011	2012	2010	2011	2012	2010	2011	2012
<b>BRASIL</b>	<b>19.336.203</b>	<b>21.199.611</b>	<b>24.137.037</b>	<b>15.469.082</b>	<b>17.033.179</b>	<b>19.272.270</b>	<b>3.867.120</b>	<b>4.166.433</b>	<b>4.864.767</b>
<b>NORTE</b>	<b>764.092</b>	<b>845.723</b>	<b>993.018</b>	<b>463.285</b>	<b>517.058</b>	<b>601.077</b>	<b>300.807</b>	<b>328.665</b>	<b>391.941</b>
Rondônia	91.696	102.167	121.294	43.831	49.897	59.252	47.865	52.271	62.042
Acre	42.204	46.554	55.075	27.340	30.190	35.419	14.864	16.364	19.657
Amazonas	143.060	157.975	184.803	105.038	117.139	136.353	38.022	40.836	48.450
Roraima	16.304	17.935	21.126	9.423	10.681	12.496	6.881	7.254	8.630
Pará	369.997	408.028	477.201	225.196	249.560	287.738	144.801	158.469	189.463
Amapá	22.780	25.588	30.355	16.583	18.794	22.260	6.197	6.793	8.095
Tocantins	78.050	87.475	103.164	35.874	40.797	47.559	42.176	46.679	55.605
<b>NORDESTE</b>	<b>4.197.478</b>	<b>4.588.642</b>	<b>5.333.806</b>	<b>2.388.467</b>	<b>2.641.289</b>	<b>3.050.993</b>	<b>1.809.010</b>	<b>1.947.353</b>	<b>2.282.814</b>
Maranhão	412.506	451.172	533.341	167.102	185.272	217.150	245.404	265.900	316.191
Piauí	254.533	279.007	331.826	101.796	113.774	134.278	152.736	165.233	197.548
Ceará	657.147	720.352	839.954	345.123	383.404	445.531	312.024	336.947	394.423
Rio Grande do Norte	255.879	279.288	324.086	145.659	161.283	186.878	110.220	118.005	137.208
Paraíba	320.974	349.281	404.882	166.818	184.520	214.391	154.156	164.762	190.491
Pernambuco	756.169	821.193	940.769	508.358	556.748	635.361	247.810	264.446	305.408
Alagoas	237.916	262.166	304.308	165.291	183.773	212.385	72.625	78.393	91.923
Sergipe	153.314	170.131	200.009	99.268	111.305	130.253	54.046	58.826	69.756
Bahia	1.149.040	1.256.051	1.454.631	689.052	761.210	874.765	459.988	494.841	579.866
<b>SUDESTE</b>	<b>9.955.220</b>	<b>10.889.357</b>	<b>12.234.019</b>	<b>9.139.941</b>	<b>10.012.990</b>	<b>11.218.430</b>	<b>815.280</b>	<b>876.367</b>	<b>1.015.589</b>
Minas Gerais	2.067.440	2.269.596	2.593.821	1.621.580	1.787.602	2.032.945	445.860	481.994	560.875
Espírito Santo	326.145	356.596	409.595	252.136	277.017	315.365	74.009	79.579	94.231
Rio de Janeiro	2.088.625	2.261.571	2.514.990	2.051.525	2.222.498	2.470.547	37.100	39.073	44.444
São Paulo	5.473.010	6.001.593	6.715.612	5.214.700	5.725.873	6.399.573	258.310	275.721	316.039
<b>SUL</b>	<b>3.465.626</b>	<b>3.812.900</b>	<b>4.335.666</b>	<b>2.742.783</b>	<b>3.041.907</b>	<b>3.449.696</b>	<b>722.842</b>	<b>770.994</b>	<b>885.970</b>
Paraná	1.070.522	1.177.562	1.347.795	790.983	880.633	1.007.748	279.540	296.930	340.047
Santa Catarina	817.429	902.973	1.030.251	669.978	745.345	848.159	147.451	157.628	182.093
Rio Grande do Sul	1.577.674	1.732.365	1.957.620	1.281.823	1.415.929	1.593.789	295.852	316.436	363.831
<b>CENTRO-OESTE</b>	<b>953.788</b>	<b>1.062.989</b>	<b>1.240.528</b>	<b>734.606</b>	<b>819.935</b>	<b>952.075</b>	<b>219.182</b>	<b>243.054</b>	<b>288.453</b>
Mato Grosso do Sul	174.489	194.264	227.281	130.991	147.225	172.338	43.497	47.039	54.942
Mato Grosso	170.980	191.531	227.495	114.011	127.911	150.741	56.969	63.620	76.755
Goiás	354.718	396.128	461.654	261.328	291.313	337.453	93.390	104.815	124.202
Distrito Federal	253.601	281.066	324.098	228.275	253.486	291.543	25.326	27.580	32.554

FONTE: DATAPREV, SUB, SINTESE.

NOTAS: 1. As diferenças porventura existentes entre soma de parcelas e totais são provenientes de arredondamento.

2. A partir da Lei 10.820, de 17/12/2003, são considerados os descontos referentes aos valores em empréstimos consignados.

## B.15 - Valor de benefícios emitidos, por clientela, segundo as Grandes Regiões e Unidades da Federação - Acumulado no ano - 2010/2012

GRANDES REGIÕES E UNIDADES DA FEDERAÇÃO	VALOR DE BENEFÍCIOS EMITIDOS (R\$ Mil)								
	Total			Clientela					
				Urbana			Rural		
	2010	2011	2012	2010	2011	2012	2010	2011	2012
<b>BRASIL</b>	<b>245.736.151</b>	<b>271.778.743</b>	<b>308.394.340</b>	<b>195.588.652</b>	<b>217.422.872</b>	<b>245.135.327</b>	<b>50.147.499</b>	<b>54.355.871</b>	<b>63.259.013</b>
<b>NORTE</b>	<b>9.544.606</b>	<b>10.689.356</b>	<b>12.500.292</b>	<b>5.663.147</b>	<b>6.408.101</b>	<b>7.431.856</b>	<b>3.881.458</b>	<b>4.281.255</b>	<b>5.068.436</b>
Rondônia	1.143.584	1.288.683	1.525.358	528.900	610.882	723.992	614.685	677.800	801.366
Acre	516.991	580.060	681.767	327.540	368.389	429.018	189.451	211.672	252.750
Amazonas	1.773.318	1.988.466	2.310.330	1.278.317	1.454.358	1.684.192	495.001	534.107	626.137
Roraima	204.500	228.366	266.894	114.931	131.669	154.706	89.569	96.697	112.188
Pará	4.654.117	5.185.879	6.032.978	2.781.135	3.114.869	3.581.444	1.872.982	2.071.010	2.451.533
Amapá	280.712	316.312	376.092	200.819	227.890	270.679	79.892	88.423	105.413
Tocantins	971.384	1.101.590	1.306.872	431.505	500.043	587.824	539.878	601.547	719.049
<b>NORDESTE</b>	<b>53.352.287</b>	<b>58.735.229</b>	<b>67.978.282</b>	<b>29.843.979</b>	<b>33.251.644</b>	<b>38.243.277</b>	<b>23.508.308</b>	<b>25.483.586</b>	<b>29.735.005</b>
Maranhão	5.216.750	5.778.495	6.773.737	2.034.045	2.287.916	2.659.446	3.182.705	3.490.578	4.114.291
Piauí	3.249.227	3.576.113	4.223.764	1.265.650	1.423.257	1.672.059	1.983.578	2.152.856	2.551.705
Ceará	8.358.207	9.208.716	10.707.178	4.307.667	4.805.232	5.565.071	4.050.540	4.403.484	5.142.107
Rio Grande do Norte	3.263.861	3.586.197	4.156.285	1.829.947	2.037.934	2.358.829	1.433.914	1.548.263	1.797.456
Paraíba	4.095.185	4.489.525	5.186.139	2.090.500	2.329.687	2.695.054	2.004.684	2.159.838	2.491.085
Pernambuco	9.629.406	10.525.508	12.026.229	6.400.478	7.051.867	8.024.582	3.228.928	3.473.642	4.001.647
Alagoas	2.990.228	3.347.667	3.858.405	2.047.380	2.322.632	2.662.272	942.848	1.025.036	1.196.133
Sergipe	1.935.578	2.161.865	2.529.427	1.236.001	1.396.690	1.628.187	699.577	765.175	901.239
Bahia	14.613.845	16.061.144	18.517.118	8.632.311	9.596.429	10.977.777	5.981.534	6.464.715	7.539.341
<b>SUDESTE</b>	<b>126.955.494</b>	<b>139.963.658</b>	<b>156.788.036</b>	<b>116.390.724</b>	<b>128.571.522</b>	<b>143.602.103</b>	<b>10.564.770</b>	<b>11.392.136</b>	<b>13.185.933</b>
Minas Gerais	26.352.804	29.087.390	33.157.879	20.586.275	22.835.603	25.880.310	5.766.529	6.251.788	7.277.568
Espírito Santo	4.154.492	4.581.143	5.231.689	3.193.773	3.544.484	4.017.320	960.718	1.036.659	1.214.369
Rio de Janeiro	26.815.184	29.202.563	32.368.411	26.330.576	28.692.539	31.788.313	484.608	510.024	580.097
São Paulo	69.633.014	77.092.562	86.030.057	66.280.099	73.498.896	81.916.159	3.352.915	3.593.665	4.113.898
<b>SUL</b>	<b>43.933.621</b>	<b>48.955.978</b>	<b>55.523.769</b>	<b>34.548.996</b>	<b>38.881.387</b>	<b>43.967.443</b>	<b>9.384.625</b>	<b>10.074.591</b>	<b>11.556.327</b>
Paraná	13.553.837	15.087.506	17.195.168	9.915.846	11.202.071	12.757.756	3.637.991	3.885.435	4.437.412
Santa Catarina	10.280.350	11.603.075	13.184.473	8.374.319	9.544.716	10.811.825	1.906.031	2.058.359	2.372.648
Rio Grande do Sul	20.099.434	22.265.397	25.144.128	16.258.831	18.134.601	20.397.862	3.840.603	4.130.797	4.746.266
<b>CENTRO-OESTE</b>	<b>11.950.144</b>	<b>13.434.522</b>	<b>15.603.962</b>	<b>9.141.806</b>	<b>10.310.219</b>	<b>11.890.648</b>	<b>2.808.338</b>	<b>3.124.303</b>	<b>3.713.313</b>
Mato Grosso do Sul	2.188.061	2.455.915	2.859.884	1.626.778	1.843.318	2.145.602	561.283	612.597	714.282
Mato Grosso	2.127.572	2.410.445	2.847.375	1.396.836	1.593.986	1.865.202	730.737	816.459	982.173
Goiás	4.455.700	5.010.128	5.829.674	3.267.728	3.670.180	4.232.283	1.187.971	1.339.948	1.597.391
Distrito Federal	3.178.811	3.558.034	4.067.028	2.850.463	3.202.735	3.647.561	328.348	355.299	419.467

FONTE: DATAPREV, SUB, SINTESE.

NOTAS: 1. As diferenças porventura existentes entre soma de parcelas e totais são provenientes de arredondamento.

2. A partir da Lei 10.820, de 17/12/2003, são considerados os descontos referentes aos valores em empréstimos consignados.

## B.16 - Quantidade mensal de benefícios emitidos, segundo as Grandes Regiões e Unidades da Federação - 2012

GRANDES REGIÕES E UNIDADES DA FEDERAÇÃO	QUANTIDADE MENSAL DE BENEFÍCIOS EMITIDOS					
	Janeiro	Fevereiro	Março	Abril	Maiο	Junho
<b>BRASIL</b>	<b>29.071.369</b>	<b>29.160.285</b>	<b>29.204.988</b>	<b>29.288.519</b>	<b>29.417.776</b>	<b>29.479.617</b>
<b>NORTE</b>	<b>1.461.842</b>	<b>1.467.253</b>	<b>1.470.557</b>	<b>1.475.227</b>	<b>1.482.187</b>	<b>1.485.544</b>
Rondônia	184.841	185.241	185.767	186.366	187.145	187.935
Acre	75.844	75.999	76.171	76.628	77.072	77.302
Amazonas	249.301	250.162	250.441	250.790	251.956	252.839
Roraima	32.861	33.018	33.167	33.343	33.584	33.689
Pará	711.778	714.503	715.892	718.230	721.478	721.971
Amapá	44.829	44.992	45.214	45.436	45.766	46.006
Tocantins	162.388	163.338	163.905	164.434	165.186	165.802
<b>NORDESTE</b>	<b>7.973.596</b>	<b>7.995.910</b>	<b>8.011.722</b>	<b>8.036.394</b>	<b>8.069.484</b>	<b>8.093.271</b>
Maranhão	882.209	884.920	886.665	890.607	895.599	899.136
Piauí	528.150	530.761	533.048	535.519	538.278	540.736
Ceará	1.283.084	1.287.087	1.290.515	1.293.915	1.298.714	1.302.102
Rio Grande do Norte	494.470	496.150	497.379	498.746	500.783	502.423
Paraíba	633.445	634.942	636.140	637.797	639.656	641.318
Pernambuco	1.349.296	1.352.089	1.353.872	1.357.261	1.361.141	1.364.177
Alagoas	455.069	456.045	456.298	456.580	458.506	459.305
Sergipe	279.432	280.473	281.139	282.377	283.525	284.525
Bahia	2.068.441	2.073.443	2.076.666	2.083.592	2.093.282	2.099.549
<b>SUDESTE</b>	<b>12.915.330</b>	<b>12.953.499</b>	<b>12.970.188</b>	<b>13.006.842</b>	<b>13.060.085</b>	<b>13.081.605</b>
Minas Gerais	3.275.148	3.286.036	3.292.215	3.302.237	3.317.862	3.326.333
Espírito Santo	504.433	505.580	506.292	507.964	510.522	511.296
Rio de Janeiro	2.591.552	2.597.243	2.598.936	2.604.134	2.611.523	2.613.305
São Paulo	6.544.197	6.564.640	6.572.745	6.592.507	6.620.178	6.630.671
<b>SUL</b>	<b>5.143.512</b>	<b>5.160.838</b>	<b>5.166.023</b>	<b>5.177.360</b>	<b>5.204.054</b>	<b>5.212.858</b>
Paraná	1.665.012	1.669.825	1.671.769	1.676.186	1.683.177	1.685.530
Santa Catarina	1.177.606	1.183.119	1.184.936	1.186.897	1.195.743	1.197.864
Rio Grande do Sul	2.300.894	2.307.894	2.309.318	2.314.277	2.325.134	2.329.464
<b>CENTRO-OESTE</b>	<b>1.577.089</b>	<b>1.582.785</b>	<b>1.586.498</b>	<b>1.592.696</b>	<b>1.601.966</b>	<b>1.606.339</b>
Mato Grosso do Sul	307.481	308.668	309.852	311.632	313.194	314.008
Mato Grosso	320.417	321.833	323.090	324.956	326.976	328.221
Goiás	617.837	619.678	620.855	622.563	625.850	627.127
Distrito Federal	331.354	332.606	332.701	333.545	335.946	336.983

GRANDES REGIÕES E UNIDADES DA FEDERAÇÃO	QUANTIDADE MENSAL DE BENEFÍCIOS EMITIDOS					
	Julho	Agosto	Setembro	Outubro	Novembro	Dezembro
<b>BRASIL</b>	<b>29.542.520</b>	<b>29.681.203</b>	<b>29.776.580</b>	<b>29.858.380</b>	<b>29.998.480</b>	<b>30.057.265</b>
<b>NORTE</b>	<b>1.490.822</b>	<b>1.501.417</b>	<b>1.509.127</b>	<b>1.515.550</b>	<b>1.523.364</b>	<b>1.528.444</b>
Rondônia	189.079	191.223	192.511	192.498	193.320	193.687
Acre	77.646	78.609	79.218	79.497	79.829	80.115
Amazonas	253.954	256.108	257.501	258.326	259.484	260.300
Roraima	33.759	33.849	33.991	34.137	34.331	34.389
Pará	723.833	728.296	731.379	735.801	740.044	742.784
Amapá	46.112	46.137	46.344	46.581	46.952	47.138
Tocantins	166.439	167.195	168.183	168.710	169.404	170.031
<b>NORDESTE</b>	<b>8.112.254</b>	<b>8.147.189</b>	<b>8.175.275</b>	<b>8.197.784</b>	<b>8.233.684</b>	<b>8.253.299</b>
Maranhão	901.521	905.473	909.512	912.817	918.059	922.049
Piauí	542.850	545.643	548.020	550.253	552.946	554.664
Ceará	1.305.540	1.310.006	1.314.699	1.319.373	1.325.401	1.328.587
Rio Grande do Norte	503.490	505.771	507.182	507.770	509.179	509.601
Paraíba	642.525	644.268	646.178	647.541	649.724	651.152
Pernambuco	1.366.258	1.371.234	1.374.977	1.376.918	1.381.720	1.383.385
Alagoas	460.768	463.361	464.725	465.749	467.399	468.397
Sergipe	285.562	287.365	288.469	289.572	291.478	292.555
Bahia	2.103.740	2.114.068	2.121.513	2.127.791	2.137.778	2.142.909
<b>SUDESTE</b>	<b>13.102.047</b>	<b>13.156.926</b>	<b>13.192.302</b>	<b>13.225.955</b>	<b>13.286.453</b>	<b>13.307.412</b>
Minas Gerais	3.327.363	3.341.567	3.351.749	3.362.169	3.377.645	3.385.425
Espírito Santo	518.583	521.472	522.942	524.162	526.080	526.554
Rio de Janeiro	2.615.854	2.625.064	2.630.461	2.635.056	2.645.171	2.647.041
São Paulo	6.640.247	6.668.823	6.687.150	6.704.568	6.737.557	6.748.392
<b>SUL</b>	<b>5.225.219</b>	<b>5.253.344</b>	<b>5.270.358</b>	<b>5.282.433</b>	<b>5.306.796</b>	<b>5.315.034</b>
Paraná	1.688.928	1.697.232	1.703.283	1.708.298	1.716.833	1.719.617
Santa Catarina	1.201.797	1.211.480	1.216.008	1.220.216	1.225.581	1.226.939
Rio Grande do Sul	2.334.494	2.344.632	2.351.067	2.353.919	2.364.382	2.368.478
<b>CENTRO-OESTE</b>	<b>1.612.178</b>	<b>1.622.327</b>	<b>1.629.518</b>	<b>1.636.658</b>	<b>1.648.183</b>	<b>1.653.076</b>
Mato Grosso do Sul	314.944	316.935	318.100	319.551	321.529	322.595
Mato Grosso	329.530	331.856	333.654	334.796	337.187	338.393
Goiás	629.335	632.665	635.447	637.844	641.684	643.662
Distrito Federal	338.369	340.871	342.317	344.467	347.783	348.426

FONTE: DATAPREV, SUB, SINTESE.



## B.17 - Valor mensal de benefícios emitidos, segundo as Grandes Regiões e Unidades da Federação - 2012

GRANDES REGIÕES E UNIDADES DA FEDERAÇÃO	VALOR MENSAL DE BENEFÍCIOS EMITIDOS (R\$ Mil)					
	Janeiro	Fevereiro	Março	Abril	Maiο	Junho
<b>BRASIL</b>	<b>23.480.809</b>	<b>23.527.560</b>	<b>23.548.172</b>	<b>23.611.423</b>	<b>23.712.859</b>	<b>23.762.356</b>
<b>NORTE</b>	<b>959.736</b>	<b>960.801</b>	<b>961.926</b>	<b>964.409</b>	<b>968.630</b>	<b>970.490</b>
Rondônia	116.445	116.319	116.839	117.187	117.724	118.354
Acre	53.093	53.058	53.167	53.456	53.682	53.601
Amazonas	177.880	178.096	178.145	178.476	179.311	180.045
Roraima	20.415	20.485	20.588	20.662	20.807	20.884
Pará	462.860	463.340	463.386	464.477	466.362	466.461
Amapá	29.099	29.164	29.272	29.400	29.610	29.771
Tocantins	99.942	100.338	100.527	100.751	101.134	101.373
<b>NORDESTE</b>	<b>5.202.970</b>	<b>5.205.815</b>	<b>5.207.911</b>	<b>5.219.729</b>	<b>5.239.148</b>	<b>5.251.714</b>
Maranhão	518.483	518.223	518.092	519.611	522.302	523.881
Piauí	319.570	320.441	321.456	322.613	324.170	325.381
Ceará	819.262	820.003	820.667	822.023	824.702	826.365
Rio Grande do Norte	317.170	317.751	318.083	318.747	319.801	320.913
Paraíba	397.674	397.771	397.825	398.559	399.420	400.155
Pernambuco	925.215	925.320	925.087	926.974	929.124	931.030
Alagoas	297.426	297.528	297.355	297.478	298.870	299.044
Sergipe	191.862	192.265	192.567	193.331	194.240	194.942
Bahia	1.416.309	1.416.513	1.416.780	1.420.392	1.426.519	1.430.002
<b>SUDESTE</b>	<b>11.920.821</b>	<b>11.949.019</b>	<b>11.960.127</b>	<b>11.994.973</b>	<b>12.042.324</b>	<b>12.065.412</b>
Minas Gerais	2.523.096	2.529.051	2.532.366	2.539.419	2.550.906	2.557.343
Espírito Santo	395.707	396.131	396.614	397.922	399.930	400.738
Rio de Janeiro	2.470.396	2.474.746	2.475.315	2.481.802	2.488.296	2.491.613
São Paulo	6.531.622	6.549.091	6.555.831	6.575.831	6.603.193	6.615.718
<b>SUL</b>	<b>4.212.049</b>	<b>4.223.334</b>	<b>4.226.835</b>	<b>4.236.006</b>	<b>4.258.730</b>	<b>4.266.788</b>
Paraná	1.306.155	1.309.109	1.310.773	1.314.495	1.320.183	1.322.507
Santa Catarina	994.724	998.374	1.000.269	1.001.751	1.009.848	1.011.723
Rio Grande do Sul	1.911.170	1.915.850	1.915.792	1.919.761	1.928.699	1.932.558
<b>CENTRO-OESTE</b>	<b>1.185.232</b>	<b>1.188.591</b>	<b>1.191.373</b>	<b>1.196.305</b>	<b>1.204.027</b>	<b>1.207.953</b>
Mato Grosso do Sul	217.703	218.302	219.106	220.209	221.363	221.986
Mato Grosso	216.029	216.807	217.735	219.166	220.484	221.452
Goiás	443.459	444.624	445.588	447.010	449.494	450.501
Distrito Federal	308.041	308.859	308.945	309.921	312.686	314.014

GRANDES REGIÕES E UNIDADES DA FEDERAÇÃO	VALOR MENSAL DE BENEFÍCIOS EMITIDOS (R\$ Mil)					
	Julho	Agosto (1)	Setembro	Outubro	Novembro (1)	Dezembro
<b>BRASIL</b>	<b>23.810.835</b>	<b>35.096.730</b>	<b>23.960.929</b>	<b>24.059.929</b>	<b>35.685.702</b>	<b>24.137.037</b>
<b>NORTE</b>	<b>973.241</b>	<b>1.372.241</b>	<b>983.440</b>	<b>988.624</b>	<b>1.403.737</b>	<b>993.018</b>
Rondônia	119.156	167.813	121.040	121.220	171.967	121.294
Acre	53.616	70.931	54.535	54.780	72.775	55.075
Amazonas	180.741	249.972	183.320	184.105	255.435	184.803
Roraima	20.871	29.148	21.002	21.133	29.771	21.126
Pará	467.407	670.225	471.273	474.509	685.475	477.201
Amapá	29.815	39.311	29.882	30.069	40.343	30.355
Tocantins	101.635	144.840	102.389	102.808	147.972	103.164
<b>NORDESTE</b>	<b>5.261.448</b>	<b>7.670.369</b>	<b>5.293.878</b>	<b>5.313.460</b>	<b>7.778.033</b>	<b>5.333.806</b>
Maranhão	524.734	761.792	527.597	529.971	775.710	533.341
Piauí	326.281	482.581	328.788	330.356	490.301	331.826
Ceará	828.165	1.210.847	832.652	836.139	1.226.399	839.954
Rio Grande do Norte	321.422	472.695	323.408	323.989	478.221	324.086
Paraíba	400.727	588.199	402.354	403.566	595.005	404.882
Pernambuco	932.002	1.351.118	936.591	938.698	1.364.302	940.769
Alagoas	300.195	425.439	302.203	303.730	434.828	304.308
Sergipe	195.719	286.298	197.427	198.420	292.346	200.009
Bahia	1.432.203	2.091.398	1.442.857	1.448.592	2.120.921	1.454.631
<b>SUDESTE</b>	<b>12.085.309</b>	<b>17.955.898</b>	<b>12.150.889</b>	<b>12.201.904</b>	<b>18.227.342</b>	<b>12.234.019</b>
Minas Gerais	2.558.012	3.779.253	2.572.641	2.584.308	3.837.662	2.593.821
Espírito Santo	405.858	601.732	408.304	409.746	609.412	409.595
Rio de Janeiro	2.493.764	3.703.837	2.504.671	2.513.807	3.755.173	2.514.990
São Paulo	6.627.675	9.871.076	6.665.273	6.694.043	10.025.094	6.715.612
<b>SUL</b>	<b>4.277.942</b>	<b>6.359.966</b>	<b>4.307.744</b>	<b>4.324.447</b>	<b>6.494.262</b>	<b>4.335.666</b>
Paraná	1.325.869	1.960.022	1.335.609	1.342.214	2.000.437	1.347.795
Santa Catarina	1.015.487	1.513.826	1.024.775	1.030.213	1.553.233	1.030.251
Rio Grande do Sul	1.936.586	2.886.119	1.947.359	1.952.019	2.940.593	1.957.620
<b>CENTRO-OESTE</b>	<b>1.212.895</b>	<b>1.738.256</b>	<b>1.224.978</b>	<b>1.231.495</b>	<b>1.782.328</b>	<b>1.240.528</b>
Mato Grosso do Sul	222.799	315.851	224.638	226.241	324.406	227.281
Mato Grosso	222.301	312.642	224.860	225.871	322.534	227.495
Goiás	452.198	653.459	456.050	458.534	667.103	461.654
Distrito Federal	315.597	456.305	319.430	320.848	468.285	324.098

FONTE: DATAPREV, SUB, SINTESE.

NOTAS: 1. As diferenças porventura existentes entre soma de parcelas e totais são provenientes de arredondamento.

2. A partir da Lei 10.820, de 17/12/2003, são considerados os descontos referentes aos valores em empréstimos consignados.

(1) Incluído créditos referente ao abono anual.

## B.18 - Quantidade mensal de benefícios urbanos emitidos, segundo as Grandes Regiões e Unidades da Federação - 2012

GRANDES REGIÕES E UNIDADES DA FEDERAÇÃO	QUANTIDADE MENSAL DE BENEFÍCIOS URBANOS EMITIDOS					
	Janeiro	Fevereiro	Março	Abril	Maiο	Junho
<b>BRASIL</b>	<b>20.488.839</b>	<b>20.562.479</b>	<b>20.596.154</b>	<b>20.657.936</b>	<b>20.762.755</b>	<b>20.805.469</b>
<b>NORTE</b>	<b>748.470</b>	<b>752.109</b>	<b>754.089</b>	<b>756.632</b>	<b>760.880</b>	<b>762.360</b>
Rondônia	76.349	76.524	76.826	77.160	77.478	77.843
Acre	40.911	40.988	41.094	41.365	41.572	41.695
Amazonas	161.775	162.544	162.726	162.993	163.819	164.369
Roraima	16.660	16.794	16.917	17.035	17.165	17.232
Pará	358.530	360.356	361.159	362.451	364.580	364.569
Amapá	29.805	29.955	30.151	30.298	30.565	30.683
Tocantins	64.440	64.948	65.216	65.330	65.701	65.969
<b>NORDESTE</b>	<b>3.832.611</b>	<b>3.847.120</b>	<b>3.856.231</b>	<b>3.869.019</b>	<b>3.888.590</b>	<b>3.901.208</b>
Maranhão	291.866	292.813	293.496	294.679	296.516	297.456
Piauí	179.284	180.212	181.181	182.030	183.065	183.787
Ceará	568.234	570.817	572.732	574.649	577.396	579.243
Rio Grande do Norte	241.359	242.680	243.547	244.406	245.785	246.799
Paraíba	288.744	290.050	290.848	291.877	293.165	294.279
Pernambuco	788.354	790.889	792.356	794.793	797.847	800.040
Alagoas	287.498	288.317	288.328	288.256	289.640	289.924
Sergipe	155.213	155.854	156.229	156.989	157.808	158.549
Bahia	1.032.059	1.035.488	1.037.514	1.041.340	1.047.368	1.051.131
<b>SUDESTE</b>	<b>11.193.756</b>	<b>11.229.007</b>	<b>11.244.238</b>	<b>11.277.042</b>	<b>11.326.468</b>	<b>11.344.395</b>
Minas Gerais	2.321.402	2.329.876	2.334.772	2.342.291	2.355.481	2.360.831
Espírito Santo	344.208	345.123	345.773	347.085	349.248	349.960
Rio de Janeiro	2.515.566	2.521.345	2.523.093	2.528.208	2.535.632	2.537.447
São Paulo	6.012.580	6.032.663	6.040.600	6.059.458	6.086.107	6.096.157
<b>SUL</b>	<b>3.628.570</b>	<b>3.644.323</b>	<b>3.649.438</b>	<b>3.658.749</b>	<b>3.683.069</b>	<b>3.691.255</b>
Paraná	1.080.206	1.085.151	1.087.206	1.090.959	1.097.564	1.099.903
Santa Catarina	866.642	871.381	872.945	874.548	882.620	884.578
Rio Grande do Sul	1.681.722	1.687.791	1.689.287	1.693.242	1.702.885	1.706.774
<b>CENTRO-OESTE</b>	<b>1.085.432</b>	<b>1.089.920</b>	<b>1.092.158</b>	<b>1.096.494</b>	<b>1.103.748</b>	<b>1.106.251</b>
Mato Grosso do Sul	211.416	212.437	213.380	214.757	216.031	216.690
Mato Grosso	189.503	190.610	191.410	192.552	193.801	194.317
Goiás	408.449	409.720	410.295	411.448	413.942	414.392
Distrito Federal	276.064	277.153	277.073	277.737	279.974	280.852

GRANDES REGIÕES E UNIDADES DA FEDERAÇÃO	QUANTIDADE MENSAL DE BENEFÍCIOS URBANOS EMITIDOS					
	Julho	Agosto	Setembro	Outubro	Novembro	Dezembro
<b>BRASIL</b>	<b>20.854.012</b>	<b>20.964.568</b>	<b>21.035.386</b>	<b>21.099.719</b>	<b>21.210.832</b>	<b>21.251.776</b>
<b>NORTE</b>	<b>764.955</b>	<b>770.796</b>	<b>774.502</b>	<b>777.391</b>	<b>781.100</b>	<b>783.018</b>
Rondônia	78.505	79.819	80.577	80.577	80.929	80.936
Acre	41.888	42.327	42.646	42.839	43.038	43.185
Amazonas	164.915	166.484	167.561	168.051	168.806	169.368
Roraima	17.236	17.272	17.348	17.417	17.524	17.521
Pará	365.503	367.714	368.619	370.446	372.149	373.157
Amapá	30.764	30.759	30.906	31.093	31.388	31.531
Tocantins	66.144	66.421	66.845	66.968	67.266	67.320
<b>NORDESTE</b>	<b>3.912.147</b>	<b>3.931.821</b>	<b>3.947.294</b>	<b>3.960.706</b>	<b>3.982.012</b>	<b>3.991.894</b>
Maranhão	298.522	299.894	301.044	302.021	304.155	305.374
Piauí	184.481	185.199	186.132	187.040	188.258	188.851
Ceará	581.221	583.515	586.198	588.944	592.532	594.383
Rio Grande do Norte	247.435	248.901	249.855	250.300	251.200	251.492
Paraíba	295.005	296.062	297.222	298.200	299.716	300.783
Pernambuco	801.661	805.213	807.506	809.092	812.560	813.766
Alagoas	290.907	292.730	293.576	294.393	295.589	296.102
Sergipe	159.116	160.249	160.860	161.592	162.705	163.301
Bahia	1.053.799	1.060.058	1.064.901	1.069.124	1.075.297	1.077.842
<b>SUDESTE</b>	<b>11.363.024</b>	<b>11.414.190</b>	<b>11.445.812</b>	<b>11.477.128</b>	<b>11.533.206</b>	<b>11.551.520</b>
Minas Gerais	2.363.108	2.374.972	2.383.006	2.391.935	2.404.748	2.410.665
Espírito Santo	354.267	356.482	357.426	358.341	359.775	360.027
Rio de Janeiro	2.540.032	2.549.227	2.554.573	2.559.243	2.569.233	2.571.220
São Paulo	6.105.617	6.133.509	6.150.807	6.167.609	6.199.450	6.209.608
<b>SUL</b>	<b>3.703.530</b>	<b>3.729.347</b>	<b>3.744.571</b>	<b>3.755.943</b>	<b>3.777.250</b>	<b>3.784.936</b>
Paraná	1.103.346	1.111.118	1.116.641	1.121.242	1.128.594	1.131.076
Santa Catarina	888.422	897.284	901.268	905.182	909.975	911.193
Rio Grande do Sul	1.711.762	1.720.945	1.726.662	1.729.519	1.738.681	1.742.667
<b>CENTRO-OESTE</b>	<b>1.110.356</b>	<b>1.118.414</b>	<b>1.123.207</b>	<b>1.128.551</b>	<b>1.137.264</b>	<b>1.140.408</b>
Mato Grosso do Sul	217.508	219.154	220.002	221.295	222.944	223.810
Mato Grosso	194.928	196.486	197.165	197.756	199.389	199.956
Goiás	415.903	418.559	420.575	421.991	424.554	425.792
Distrito Federal	282.017	284.215	285.465	287.509	290.377	290.850

FONTE: DATAPREV, SUB, SÍNTESE.

## B.19 - Valor mensal de benefícios urbanos emitidos, segundo as Grandes Regiões e Unidades da Federação - 2012

GRANDES REGIÕES E UNIDADES DA FEDERAÇÃO	VALOR MENSAL DE BENEFÍCIOS URBANOS EMITIDOS (R\$ Mil)					
	Janeiro	Fevereiro	Março	Abril	Maiο	Junho
<b>BRASIL</b>	<b>18.661.096</b>	<b>18.715.415</b>	<b>18.741.428</b>	<b>18.801.297</b>	<b>18.894.352</b>	<b>18.939.560</b>
<b>NORTE</b>	<b>576.441</b>	<b>578.629</b>	<b>580.312</b>	<b>582.612</b>	<b>586.002</b>	<b>587.503</b>
Rondônia	55.843	55.836	56.264	56.565	56.886	57.289
Acre	34.047	34.058	34.158	34.374	34.507	34.453
Amazonas	130.323	130.778	130.931	131.336	132.047	132.665
Roraima	11.945	12.036	12.161	12.232	12.338	12.403
Pará	277.555	278.729	279.271	280.328	281.960	282.130
Amapá	21.107	21.217	21.351	21.460	21.654	21.755
Tocantins	45.622	45.974	46.175	46.317	46.609	46.808
<b>NORDESTE</b>	<b>2.940.989</b>	<b>2.949.357</b>	<b>2.954.667</b>	<b>2.964.920</b>	<b>2.979.880</b>	<b>2.990.108</b>
Maranhão	207.769	208.293	208.914	209.858	211.327	212.189
Piauí	127.693	128.276	129.060	129.721	130.548	131.129
Ceará	427.849	429.569	430.612	431.982	434.042	435.488
Rio Grande do Norte	179.902	180.938	181.455	182.126	183.005	183.988
Paraíba	206.777	207.609	207.973	208.729	209.576	210.311
Pernambuco	618.580	619.804	620.422	622.469	624.612	626.519
Alagoas	206.305	206.696	206.724	206.872	208.086	208.161
Sergipe	123.647	124.097	124.432	125.074	125.899	126.580
Bahia	842.466	844.075	845.076	848.090	852.786	855.743
<b>SUDESTE</b>	<b>10.913.430</b>	<b>10.941.950</b>	<b>10.953.878</b>	<b>10.987.943</b>	<b>11.033.885</b>	<b>11.055.827</b>
Minas Gerais	1.968.174	1.973.768	1.977.159	1.983.528	1.994.047	1.999.164
Espírito Santo	303.827	304.332	304.933	306.175	308.018	308.864
Rio de Janeiro	2.425.532	2.429.989	2.430.627	2.437.088	2.443.629	2.446.985
São Paulo	6.215.898	6.233.861	6.241.159	6.261.152	6.288.192	6.300.814
<b>SUL</b>	<b>3.325.596</b>	<b>3.337.432</b>	<b>3.341.964</b>	<b>3.350.807</b>	<b>3.372.660</b>	<b>3.380.982</b>
Paraná	964.908	968.600	970.801	974.507	980.193	982.810
Santa Catarina	813.279	816.756	818.695	820.181	827.901	829.799
Rio Grande do Sul	1.547.408	1.552.076	1.552.468	1.556.119	1.564.566	1.568.373
<b>CENTRO-OESTE</b>	<b>904.641</b>	<b>908.047</b>	<b>910.608</b>	<b>915.015</b>	<b>921.925</b>	<b>925.140</b>
Mato Grosso do Sul	163.382	164.086	164.902	165.906	166.960	167.570
Mato Grosso	142.384	143.238	144.080	145.256	146.238	146.863
Goiás	322.622	323.689	324.549	325.840	327.990	328.664
Distrito Federal	276.254	277.034	277.077	278.014	280.738	282.043

GRANDES REGIÕES E UNIDADES DA FEDERAÇÃO	VALOR MENSAL DE BENEFÍCIOS URBANOS EMITIDOS (R\$ Mil)					
	Julho	Agosto (1)	Setembro	Outubro	Novembro (1)	Dezembro
<b>BRASIL</b>	<b>18.985.276</b>	<b>27.635.048</b>	<b>19.117.455</b>	<b>19.207.297</b>	<b>28.164.832</b>	<b>19.272.270</b>
<b>NORTE</b>	<b>589.397</b>	<b>767.374</b>	<b>595.852</b>	<b>599.173</b>	<b>787.484</b>	<b>601.077</b>
Rondônia	57.864	73.401	59.198	59.372	76.222	59.252
Acre	34.468	41.057	35.003	35.200	42.275	35.419
Amazonas	133.079	175.590	135.238	135.858	179.993	136.353
Roraima	12.369	15.644	12.457	12.538	16.086	12.496
Pará	282.884	375.507	284.801	286.659	383.883	287.738
Amapá	21.802	26.672	21.841	22.004	27.554	22.260
Tocantins	46.931	59.503	47.313	47.541	61.471	47.559
<b>NORDESTE</b>	<b>2.998.501</b>	<b>4.136.793</b>	<b>3.021.648</b>	<b>3.036.551</b>	<b>4.218.870</b>	<b>3.050.993</b>
Maranhão	212.993	267.188	214.217	215.414	274.135	217.150
Piauí	131.525	179.573	132.577	133.490	184.188	134.278
Ceará	436.987	599.465	440.116	442.677	610.752	445.531
Rio Grande do Norte	184.439	259.370	186.085	186.629	264.013	186.878
Paraíba	210.789	294.173	212.043	213.094	299.591	214.391
Pernambuco	627.641	876.207	631.394	633.336	888.236	635.361
Alagoas	209.173	283.535	210.747	212.113	291.474	212.385
Sergipe	127.166	179.397	128.390	129.185	184.069	130.253
Bahia	857.789	1.197.885	866.079	870.613	1.222.413	874.765
<b>SUDESTE</b>	<b>11.075.389</b>	<b>16.415.441</b>	<b>11.138.561</b>	<b>11.188.333</b>	<b>16.679.037</b>	<b>11.218.430</b>
Minas Gerais	2.000.938	2.928.831	2.014.083	2.024.921	2.982.753	2.032.945
Espírito Santo	312.348	458.396	314.310	315.603	465.150	315.365
Rio de Janeiro	2.449.171	3.637.058	2.460.103	2.469.281	3.688.304	2.470.547
São Paulo	6.312.932	9.391.156	6.350.065	6.378.528	9.542.830	6.399.573
<b>SUL</b>	<b>3.392.625</b>	<b>5.014.757</b>	<b>3.421.928</b>	<b>3.438.217</b>	<b>5.140.779</b>	<b>3.449.696</b>
Paraná	986.340	1.442.611	996.014	1.002.399	1.480.825	1.007.748
Santa Catarina	833.622	1.238.044	842.616	847.858	1.274.915	848.159
Rio Grande do Sul	1.572.663	2.334.102	1.583.298	1.587.959	2.385.040	1.593.789
<b>CENTRO-OESTE</b>	<b>929.365</b>	<b>1.300.682</b>	<b>939.465</b>	<b>945.023</b>	<b>1.338.662</b>	<b>952.075</b>
Mato Grosso do Sul	168.370	231.415	169.926	171.451	239.296	172.338
Mato Grosso	147.377	196.319	149.002	149.713	203.993	150.741
Goiás	330.085	465.872	333.360	335.293	476.868	337.453
Distrito Federal	283.533	407.076	287.177	288.567	418.505	291.543

FONTE: DATAPREV, SUB, SINTESE.

NOTAS: 1. As diferenças porventura existentes entre soma de parcelas e totais são provenientes de arredondamento.

2. A partir da Lei 10.820, de 17/12/2003, são considerados os descontos referentes aos valores em empréstimos consignados.

(1) Incluído créditos referente ao abono anual.

## B.20 - Quantidade mensal de benefícios rurais emitidos, segundo as Grandes Regiões e Unidades da Federação - 2012

GRANDES REGIÕES E UNIDADES DA FEDERAÇÃO	QUANTIDADE MENSAL DE BENEFÍCIOS RURAIS EMITIDOS					
	Janeiro	Fevereiro	Março	Abril	Maiο	Junho
<b>BRASIL</b>	<b>8.582.530</b>	<b>8.597.806</b>	<b>8.608.834</b>	<b>8.630.583</b>	<b>8.655.021</b>	<b>8.674.148</b>
<b>NORTE</b>	<b>713.372</b>	<b>715.144</b>	<b>716.468</b>	<b>718.595</b>	<b>721.307</b>	<b>723.184</b>
Rondônia	108.492	108.717	108.941	109.206	109.667	110.092
Acre	34.933	35.011	35.077	35.263	35.500	35.607
Amazonas	87.526	87.618	87.715	87.797	88.137	88.470
Roraima	16.201	16.224	16.250	16.308	16.419	16.457
Pará	353.248	354.147	354.733	355.779	356.898	357.402
Amapá	15.024	15.037	15.063	15.138	15.201	15.323
Tocantins	97.948	98.390	98.689	99.104	99.485	99.833
<b>NORDESTE</b>	<b>4.140.985</b>	<b>4.148.790</b>	<b>4.155.491</b>	<b>4.167.375</b>	<b>4.180.894</b>	<b>4.192.063</b>
Maranhão	590.343	592.107	593.169	595.928	599.083	601.680
Piauí	348.866	350.549	351.867	353.489	355.213	356.949
Ceará	714.850	716.270	717.783	719.266	721.318	722.859
Rio Grande do Norte	253.111	253.470	253.832	254.340	254.998	255.624
Paraíba	344.701	344.892	345.292	345.920	346.491	347.039
Pernambuco	560.942	561.200	561.516	562.468	563.294	564.137
Alagoas	167.571	167.728	167.970	168.324	168.866	169.381
Sergipe	124.219	124.619	124.910	125.388	125.717	125.976
Bahia	1.036.382	1.037.955	1.039.152	1.042.252	1.045.914	1.048.418
<b>SUDESTE</b>	<b>1.721.574</b>	<b>1.724.492</b>	<b>1.725.950</b>	<b>1.729.800</b>	<b>1.733.617</b>	<b>1.737.210</b>
Minas Gerais	953.746	956.160	957.443	959.946	962.381	965.502
Espírito Santo	160.225	160.457	160.519	160.879	161.274	161.336
Rio de Janeiro	75.986	75.898	75.843	75.926	75.891	75.858
São Paulo	531.617	531.977	532.145	533.049	534.071	534.514
<b>SUL</b>	<b>1.514.942</b>	<b>1.516.515</b>	<b>1.516.585</b>	<b>1.518.611</b>	<b>1.520.985</b>	<b>1.521.603</b>
Paraná	584.806	584.674	584.563	585.227	585.613	585.627
Santa Catarina	310.964	311.738	311.991	312.349	313.123	313.286
Rio Grande do Sul	619.172	620.103	620.031	621.035	622.249	622.690
<b>CENTRO-OESTE</b>	<b>491.657</b>	<b>492.865</b>	<b>494.340</b>	<b>496.202</b>	<b>498.218</b>	<b>500.088</b>
Mato Grosso do Sul	96.065	96.231	96.472	96.875	97.163	97.318
Mato Grosso	130.914	131.223	131.680	132.404	133.175	133.904
Goiás	209.388	209.958	210.560	211.115	211.908	212.735
Distrito Federal	55.290	55.453	55.628	55.808	55.972	56.131

GRANDES REGIÕES E UNIDADES DA FEDERAÇÃO	QUANTIDADE MENSAL DE BENEFÍCIOS RURAIS EMITIDOS					
	Julho	Agosto	Setembro	Outubro	Novembro	Dezembro
<b>BRASIL</b>	<b>8.688.508</b>	<b>8.716.635</b>	<b>8.741.194</b>	<b>8.758.661</b>	<b>8.787.648</b>	<b>8.805.489</b>
<b>NORTE</b>	<b>725.867</b>	<b>730.621</b>	<b>734.625</b>	<b>738.159</b>	<b>742.264</b>	<b>745.426</b>
Rondônia	110.574	111.404	111.934	111.921	112.391	112.751
Acre	35.758	36.282	36.572	36.658	36.791	36.930
Amazonas	89.039	89.624	89.940	90.275	90.678	90.932
Roraima	16.523	16.577	16.643	16.720	16.807	16.868
Pará	358.330	360.582	362.760	365.355	367.895	369.627
Amapá	15.348	15.378	15.438	15.488	15.564	15.607
Tocantins	100.295	100.774	101.338	101.742	102.138	102.711
<b>NORDESTE</b>	<b>4.200.107</b>	<b>4.215.368</b>	<b>4.227.981</b>	<b>4.237.078</b>	<b>4.251.672</b>	<b>4.261.405</b>
Maranhão	602.999	605.579	608.468	610.796	613.904	616.675
Piauí	358.369	360.444	361.888	363.213	364.688	365.813
Ceará	724.319	726.491	728.501	730.429	732.869	734.204
Rio Grande do Norte	256.055	256.870	257.327	257.470	257.979	258.109
Paraíba	347.520	348.206	348.956	349.341	350.008	350.369
Pernambuco	564.597	566.021	567.471	567.826	569.160	569.619
Alagoas	169.861	170.631	171.149	171.356	171.810	172.295
Sergipe	126.446	127.116	127.609	127.980	128.773	129.254
Bahia	1.049.941	1.054.010	1.056.612	1.058.667	1.062.481	1.065.067
<b>SUDESTE</b>	<b>1.739.023</b>	<b>1.742.736</b>	<b>1.746.490</b>	<b>1.748.827</b>	<b>1.753.247</b>	<b>1.755.892</b>
Minas Gerais	964.255	966.595	968.743	970.234	972.897	974.760
Espírito Santo	164.316	164.990	165.516	165.821	166.305	166.527
Rio de Janeiro	75.822	75.837	75.888	75.813	75.938	75.821
São Paulo	534.630	535.314	536.343	536.959	538.107	538.784
<b>SUL</b>	<b>1.521.689</b>	<b>1.523.997</b>	<b>1.525.787</b>	<b>1.526.490</b>	<b>1.529.546</b>	<b>1.530.098</b>
Paraná	585.582	586.114	586.642	587.056	588.239	588.541
Santa Catarina	313.375	314.196	314.740	315.034	315.606	315.746
Rio Grande do Sul	622.732	623.687	624.405	624.400	625.701	625.811
<b>CENTRO-OESTE</b>	<b>501.822</b>	<b>503.913</b>	<b>506.311</b>	<b>508.107</b>	<b>510.919</b>	<b>512.668</b>
Mato Grosso do Sul	97.436	97.781	98.098	98.256	98.585	98.785
Mato Grosso	134.602	135.370	136.489	137.040	137.798	138.437
Goiás	213.432	214.106	214.872	215.853	217.130	217.870
Distrito Federal	56.352	56.656	56.852	56.958	57.406	57.576

FONTE: DATAPREV, SUB, SÍNTESE.

## B.21 - Valor mensal de benefícios rurais emitidos, segundo as Grandes Regiões e Unidades da Federação - 2012

GRANDES REGIÕES E UNIDADES DA FEDERAÇÃO	VALOR MENSAL DE BENEFÍCIOS RURAIS EMITIDOS (R\$ Mil)					
	Janeiro	Fevereiro	Março	Abril	Mai	Junho
<b>BRASIL</b>	<b>4.819.713</b>	<b>4.812.145</b>	<b>4.806.744</b>	<b>4.810.126</b>	<b>4.818.507</b>	<b>4.822.796</b>
<b>NORTE</b>	<b>383.295</b>	<b>382.172</b>	<b>381.614</b>	<b>381.796</b>	<b>382.628</b>	<b>382.987</b>
Rondônia	60.602	60.483	60.576	60.622	60.838	61.065
Acre	19.047	19.000	19.008	19.082	19.175	19.148
Amazonas	47.558	47.318	47.215	47.140	47.264	47.379
Roraima	8.471	8.449	8.427	8.430	8.469	8.481
Pará	185.305	184.611	184.115	184.149	184.402	184.332
Amapá	7.992	7.947	7.921	7.940	7.955	8.016
Tocantins	54.320	54.364	54.352	54.434	54.525	54.565
<b>NORDESTE</b>	<b>2.261.982</b>	<b>2.256.458</b>	<b>2.253.244</b>	<b>2.254.809</b>	<b>2.259.268</b>	<b>2.261.605</b>
Maranhão	310.713	309.930	309.179	309.754	310.975	311.692
Piauí	191.877	192.164	192.396	192.892	193.622	194.252
Ceará	391.413	390.434	390.055	390.041	390.660	390.876
Rio Grande do Norte	137.269	136.813	136.628	136.621	136.796	136.925
Paraíba	190.897	190.162	189.853	189.830	189.844	189.845
Pernambuco	306.635	305.517	304.664	304.504	304.512	304.510
Alagoas	91.121	90.832	90.631	90.607	90.785	90.883
Sergipe	68.215	68.168	68.135	68.257	68.342	68.363
Bahia	573.843	572.438	571.704	572.303	573.733	574.259
<b>SUDESTE</b>	<b>1.007.391</b>	<b>1.007.069</b>	<b>1.006.249</b>	<b>1.007.030</b>	<b>1.008.439</b>	<b>1.009.585</b>
Minas Gerais	554.923	555.283	555.207	555.891	556.859	558.179
Espírito Santo	91.881	91.799	91.681	91.747	91.912	91.873
Rio de Janeiro	44.864	44.757	44.688	44.713	44.667	44.628
São Paulo	315.724	315.229	314.673	314.679	315.001	314.904
<b>SUL</b>	<b>886.453</b>	<b>885.902</b>	<b>884.871</b>	<b>885.200</b>	<b>886.069</b>	<b>885.806</b>
Paraná	341.246	340.509	339.973	339.987	339.990	339.697
Santa Catarina	181.445	181.619	181.574	181.570	181.947	181.924
Rio Grande do Sul	363.762	363.774	363.324	363.642	364.133	364.185
<b>CENTRO-OESTE</b>	<b>280.591</b>	<b>280.544</b>	<b>280.766</b>	<b>281.290</b>	<b>282.102</b>	<b>282.813</b>
Mato Grosso do Sul	54.321	54.216	54.204	54.303	54.403	54.416
Mato Grosso	73.646	73.569	73.655	73.910	74.246	74.589
Goiás	120.837	120.935	121.039	121.170	121.504	121.838
Distrito Federal	31.787	31.825	31.868	31.907	31.948	31.971

GRANDES REGIÕES E UNIDADES DA FEDERAÇÃO	VALOR MENSAL DE BENEFÍCIOS RURAIS EMITIDOS (R\$ Mil)					
	Julho	Agosto (1)	Setembro	Outubro	Novembro (1)	Dezembro
<b>BRASIL</b>	<b>4.825.559</b>	<b>7.461.682</b>	<b>4.843.474</b>	<b>4.852.632</b>	<b>7.520.870</b>	<b>4.864.767</b>
<b>NORTE</b>	<b>383.843</b>	<b>604.867</b>	<b>387.588</b>	<b>389.451</b>	<b>616.254</b>	<b>391.941</b>
Rondônia	61.292	94.412	61.842	61.847	95.745	62.042
Acre	19.148	29.874	19.531	19.580	30.500	19.657
Amazonas	47.661	74.383	48.081	48.247	75.442	48.450
Roraima	8.501	13.504	8.545	8.595	13.686	8.630
Pará	184.523	294.718	186.473	187.851	301.592	189.463
Amapá	8.013	12.639	8.041	8.064	12.788	8.095
Tocantins	54.705	85.337	55.076	55.266	86.501	55.605
<b>NORDESTE</b>	<b>2.262.948</b>	<b>3.533.575</b>	<b>2.272.229</b>	<b>2.276.909</b>	<b>3.559.163</b>	<b>2.282.814</b>
Maranhão	311.741	494.603	313.380	314.557	501.575	316.191
Piauí	194.756	303.008	196.211	196.866	306.113	197.548
Ceará	391.178	611.382	392.536	393.462	615.647	394.423
Rio Grande do Norte	136.983	213.325	137.323	137.360	214.207	137.208
Paraíba	189.939	294.027	190.311	190.472	295.414	190.491
Pernambuco	304.361	474.911	305.197	305.361	476.066	305.408
Alagoas	91.022	141.904	91.455	91.617	143.355	91.923
Sergipe	68.553	106.901	69.037	69.235	108.278	69.756
Bahia	574.415	893.514	576.779	577.979	898.508	579.866
<b>SUDESTE</b>	<b>1.009.920</b>	<b>1.540.457</b>	<b>1.012.327</b>	<b>1.013.571</b>	<b>1.548.304</b>	<b>1.015.589</b>
Minas Gerais	557.074	850.422	558.558	559.387	854.909	560.875
Espírito Santo	93.510	143.336	93.994	94.143	144.261	94.231
Rio de Janeiro	44.592	66.779	44.568	44.526	66.870	44.444
São Paulo	314.743	479.919	315.208	315.515	482.264	316.039
<b>SUL</b>	<b>885.317</b>	<b>1.345.209</b>	<b>885.816</b>	<b>886.230</b>	<b>1.353.483</b>	<b>885.970</b>
Paraná	339.529	517.411	339.595	339.815	519.612	340.047
Santa Catarina	181.865	275.781	182.160	182.354	278.318	182.093
Rio Grande do Sul	363.924	552.017	364.061	364.060	555.553	363.831
<b>CENTRO-OESTE</b>	<b>283.530</b>	<b>437.574</b>	<b>285.513</b>	<b>286.471</b>	<b>443.666</b>	<b>288.453</b>
Mato Grosso do Sul	54.429	84.436	54.712	54.790	85.110	54.942
Mato Grosso	74.924	116.323	75.858	76.158	118.541	76.755
Goiás	122.113	187.587	122.690	123.241	190.235	124.202
Distrito Federal	32.064	49.229	32.253	32.281	49.780	32.554

FONTE: DATAPREV, SUB, SINTESE.

NOTAS: 1. As diferenças porventura existentes entre soma de parcelas e totais são provenientes de arredondamento.

2. A partir da Lei 10.820, de 17/12/2003, são considerados os descontos referentes aos valores em empréstimos consignados.

(1) Incluído o montante referente ao abono anual.

## B.22 - Quantidade e valor mensais de benefícios emitidos, por clientela - 2010/2012

MESES	Anos	BENEFÍCIOS EMITIDOS					
		Quantidade			Valor (R\$ Mil)		
		Total	Clientela		Total	Clientela	
			Urbana	Rural		Urbana	Rural
<b>TOTAL</b>	2010	330.399.230	231.364.539	99.034.691	245.736.151	195.588.652	50.147.499
	2011	343.300.763	241.570.388	101.730.375	271.778.743	217.422.872	54.355.871
	2012	354.536.982	250.289.925	104.247.057	308.394.340	245.135.327	63.259.013
Janeiro	2010	27.046.650	18.900.838	8.145.812	18.530.749	14.708.564	3.822.185
	2011	28.161.957	19.778.375	8.383.582	20.606.331	16.489.391	4.116.939
	2012	29.071.369	20.488.839	8.582.530	23.480.809	18.661.096	4.819.713
Fevereiro	2010	27.040.008	18.891.549	8.148.459	18.513.147	14.699.657	3.813.490
	2011	28.249.297	19.852.293	8.397.004	20.654.241	16.539.260	4.114.981
	2012	29.160.285	20.562.479	8.597.806	23.527.560	18.715.415	4.812.145
Março	2010	27.116.020	18.962.122	8.153.898	18.580.756	14.771.195	3.809.561
	2011	28.273.718	19.869.534	8.404.184	20.759.170	16.607.889	4.151.281
	2012	29.204.988	20.596.154	8.608.834	23.548.172	18.741.428	4.806.744
Abril	2010	27.302.364	19.101.923	8.200.441	18.685.338	14.863.848	3.821.490
	2011	28.393.504	19.967.407	8.426.097	20.844.426	16.690.477	4.153.948
	2012	29.288.519	20.657.936	8.630.583	23.611.423	18.801.297	4.810.126
Maio	2010	27.391.315	19.172.907	8.218.408	18.752.551	14.926.988	3.825.563
	2011	28.433.884	19.997.709	8.436.175	20.876.230	16.723.100	4.153.131
	2012	29.417.776	20.762.755	8.655.021	23.712.859	18.894.352	4.818.507
Junho	2010	27.529.478	19.277.922	8.251.556	18.799.607	14.971.451	3.828.157
	2011	28.596.156	20.123.148	8.473.008	20.983.023	16.820.444	4.162.579
	2012	29.479.617	20.805.469	8.674.148	23.762.356	18.939.560	4.822.796
Julho	2010	27.540.755	19.279.428	8.261.327	19.863.297	16.021.276	3.842.022
	2011	28.644.427	20.157.656	8.486.771	21.005.860	16.844.685	4.161.175
	2012	29.542.520	20.854.012	8.688.508	23.810.835	18.985.276	4.825.559
Agosto (1)	2010	27.634.638	19.354.094	8.280.544	27.917.818	22.035.218	5.882.600
	2011	28.769.045	20.256.992	8.512.053	31.000.902	24.589.837	6.411.065
	2012	29.681.203	20.964.568	8.716.635	35.096.730	27.635.048	7.461.682
Setembro	2010	27.771.475	19.455.979	8.315.496	19.121.135	15.267.311	3.853.824
	2011	28.828.225	20.300.735	8.527.490	21.237.144	17.071.086	4.166.058
	2012	29.776.580	21.035.386	8.741.194	23.960.929	19.117.455	4.843.474
Outubro	2010	27.846.188	19.521.266	8.324.922	19.202.191	15.345.952	3.856.239
	2011	28.898.031	20.354.010	8.544.021	21.205.443	17.036.877	4.168.566
	2012	29.858.380	21.099.719	8.758.661	24.059.929	19.207.297	4.852.632
Novembro (1)	2010	28.039.076	19.682.801	8.356.275	28.433.357	22.508.109	5.925.248
	2011	29.001.096	20.438.775	8.562.321	31.406.363	24.976.649	6.429.714
	2012	29.998.480	21.210.832	8.787.648	35.685.702	28.164.832	7.520.870
Dezembro	2010	28.141.263	19.763.710	8.377.553	19.336.203	15.469.082	3.867.120
	2011	29.051.423	20.473.754	8.577.669	21.199.611	17.033.179	4.166.433
	2012	30.057.265	21.251.776	8.805.489	24.137.037	19.272.270	4.864.767

FONTE: DATAPREV, SUB, SÍNTESE.

NOTAS: 1. As diferenças porventura existentes entre soma de parcelas e totais são provenientes de arredondamento.

2. A partir da Lei 10.820, de 17/12/2003, são considerados os descontos referentes aos valores em empréstimos consignados.

(1) Incluído créditos referente ao abono anual.

## B.23 - Quantidade e valor de benefícios emitidos, por clientela, segundo as faixas de valor - Posição em dezembro - 2010/2012

FAIXAS DE VALOR (EM PISOS PREVIDENCIÁRIOS)	Anos	BENEFÍCIOS EMITIDOS					
		Quantidade			Valor (R\$ Mil)		
		Total	Clientela		Total	Clientela	
			Urbana	Rural		Urbana	Rural
TOTAL	2010	28.141.263	19.763.710	8.377.553	20.957.684	16.679.590	4.278.095
	2011	29.051.423	20.473.754	8.577.669	23.200.603	18.520.857	4.679.746
	2012	30.057.265	21.251.776	8.805.489	26.443.875	20.966.730	5.477.145
Abaixo de 1	2010	647.026	592.457	54.569	166.925	154.171	12.754
	2011	665.414	606.672	58.742	184.821	170.177	14.644
	2012	706.875	643.781	63.094	223.937	206.053	17.884
Iguar a 1	2010	18.675.060	10.412.633	8.262.427	9.524.281	5.310.443	4.213.838
	2011	19.162.066	10.705.242	8.456.824	10.443.326	5.834.357	4.608.969
	2012	20.164.551	11.478.112	8.686.439	12.542.351	7.139.386	5.402.965
Acima de 1 até 2	2010	3.941.036	3.893.192	47.844	2.885.751	2.852.729	33.023
	2011	4.151.087	4.101.645	49.442	3.244.923	3.208.451	36.472
	2012	4.311.086	4.265.609	45.477	3.844.751	3.806.616	38.135
Acima de 2 até 3	2010	2.063.604	2.054.938	8.666	2.588.424	2.577.865	10.559
	2011	2.153.586	2.144.885	8.701	2.885.814	2.874.479	11.334
	2012	2.312.644	2.305.202	7.442	3.562.335	3.551.307	11.028
Acima de 3 até 4	2010	1.567.356	1.564.856	2.500	2.758.431	2.754.095	4.336
	2011	1.630.160	1.627.730	2.430	3.066.785	3.062.276	4.509
	2012	1.548.768	1.546.637	2.131	3.322.162	3.317.562	4.600
Acima de 4 até 5	2010	948.393	947.021	1.372	2.160.640	2.157.546	3.094
	2011	931.462	930.156	1.306	2.261.933	2.258.789	3.144
	2012	790.462	789.653	809	2.164.291	2.162.089	2.202
Acima de 5 até 6	2010	248.978	248.829	149	683.516	683.113	403
	2011	301.526	301.337	189	889.170	888.620	550
	2012	190.927	190.845	82	632.807	632.536	271
Acima de 6 até 7	2010	38.639	38.616	23	125.416	125.340	76
	2011	45.236	45.203	33	157.007	156.892	115
	2012	22.744	22.731	13	87.921	87.871	50
Acima de 7 até 8	2010	2.894	2.891	3	11.021	11.009	12
	2011	2.699	2.697	2	10.984	10.976	8
	2012	2.766	2.764	2	12.937	12.928	9
Acima de 8 até 9	2010	2.994	2.994	-	13.023	13.023	-
	2011	2.584	2.584	-	12.006	12.006	-
	2012	2.346	2.346	-	12.276	12.276	-
Acima de 9 até 10	2010	1.232	1.232	-	5.916	5.916	-
	2011	1.678	1.678	-	8.562	8.562	-
	2012	649	649	-	3.819	3.819	-
Acima de 10 até 20	2010	3.307	3.307	-	22.761	22.761	-
	2011	3.204	3.204	-	23.565	23.565	-
	2012	2.846	2.846	-	23.506	23.506	-
Acima de 20 até 50	2010	657	657	-	9.162	9.162	-
	2011	712	712	-	11.388	11.388	-
	2012	592	592	-	10.444	10.444	-
Acima de 50	2010	87	87	-	2.417	2.417	-
	2011	9	9	-	318	318	-
	2012	9	9	-	338	338	-

FONTE: DATAPREV, SUB, SINTESE.

NOTAS: 1. Há benefícios na faixa "Abaixo de 1" em função das pensões alimentícias e dos desdobramentos de pensões por morte, bem como de algumas espécies cujo valor não está limitado a 1 piso previdenciário.  
2. Nesta tabela o conceito de valor utilizado é o do valor do benefício acrescido de complementos, não incorporando os créditos eventuais nem os descontos.  
3. As diferenças porventura existentes entre soma de parcelas e totais são provenientes de arredondamento.

**VALOR MÉDIO DE APOSENTADORIAS EMITIDAS, POR CLIENTELA (EM PISOS PREVIDENCIÁRIOS) - DEZ/2012**

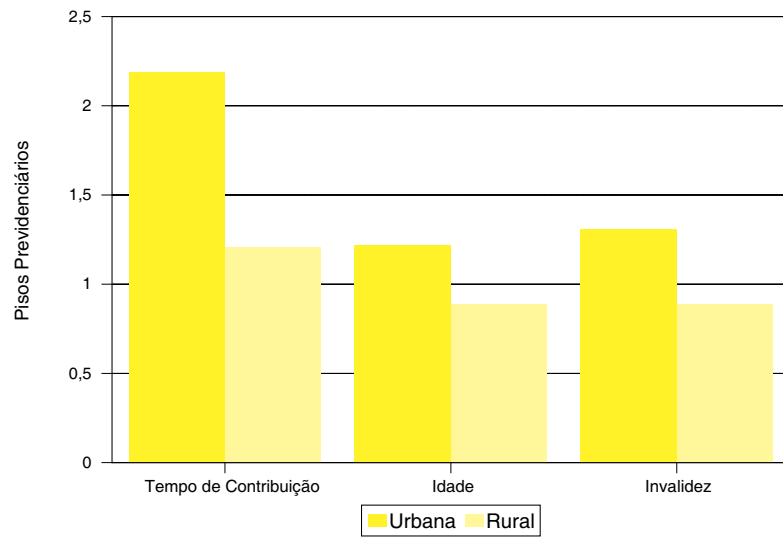

**DISTRIBUIÇÃO DE APOSENTADORIAS EMITIDAS, POR GRUPOS DE ESPÉCIES - DEZ/2012**

**Urbanos**

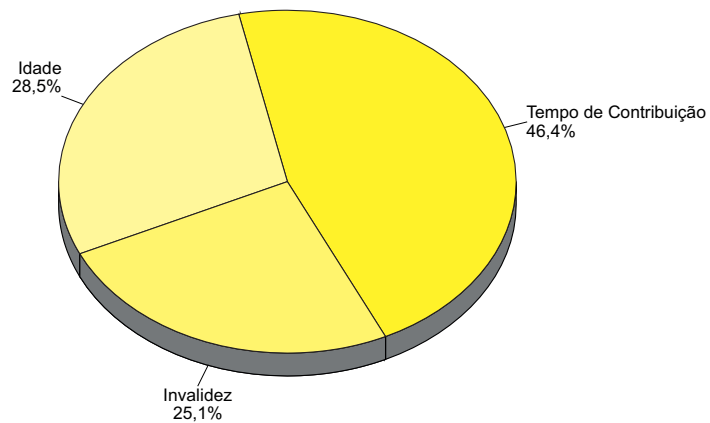

**Rurais**

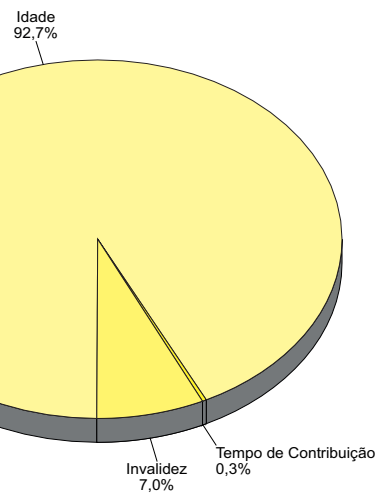



## Capítulo 8 - Aposentadorias

## 8.1 - Quantidade de aposentadorias urbanas emitidas, por grupos de espécies, segundo as Grandes Regiões e Unidades da Federação - Posição em dezembro - 2010/2012

(continua)

GRANDES REGIÕES E UNIDADES DA FEDERAÇÃO	Anos	QUANTIDADE DE APOSENTADORIAS URBANAS EMITIDAS												
		Total	Grupos de Espécies									Total	32	Outras
			Tempo de Contribuição			Idade			Invalidez					
			Total	42	46	Outras	Total	41	Outras	Total	32			
BRASIL	2010	9.662.189	4.471.358	4.027.757	375.479	68.122	2.666.825	2.666.824	1	2.524.006	2.523.646	360		
	2011	10.035.168	4.656.290	4.211.696	370.591	74.003	2.805.083	2.805.082	1	2.573.795	2.573.457	338		
	2012	10.448.591	4.844.940	4.396.071	368.855	80.014	2.977.321	2.977.320	1	2.626.330	2.626.027	303		
NORTE	2010	176.291	58.862	52.165	4.631	2.066	61.156	61.156	-	56.273	56.273	-		
	2011	185.038	61.637	54.802	4.547	2.288	65.535	65.535	-	57.866	57.866	-		
	2012	194.845	64.751	57.740	4.485	2.526	70.794	70.794	-	59.300	59.300	-		
Rondônia	2010	12.491	2.511	2.235	214	62	4.193	4.193	-	5.787	5.787	-		
	2011	13.357	2.749	2.468	216	65	4.531	4.531	-	6.077	6.077	-		
	2012	14.535	2.984	2.697	214	73	4.996	4.996	-	6.555	6.555	-		
Acre	2010	5.231	1.718	1.391	131	196	1.928	1.928	-	1.585	1.585	-		
	2011	5.588	1.892	1.548	132	212	2.058	2.058	-	1.638	1.638	-		
	2012	6.114	2.124	1.742	163	219	2.242	2.242	-	1.748	1.748	-		
Amazonas	2010	40.913	13.448	12.566	787	95	14.259	14.259	-	13.206	13.206	-		
	2011	43.141	14.181	13.321	763	97	15.324	15.324	-	13.636	13.636	-		
	2012	45.979	15.148	14.278	742	128	16.653	16.653	-	14.178	14.178	-		
Roraima	2010	3.350	548	498	35	15	996	996	-	1.806	1.806	-		
	2011	3.574	597	544	35	18	1.073	1.073	-	1.904	1.904	-		
	2012	3.794	637	587	33	17	1.185	1.185	-	1.972	1.972	-		
Pará	2010	96.598	36.284	31.970	3.143	1.171	32.541	32.541	-	27.773	27.773	-		
	2011	100.228	37.492	33.119	3.063	1.310	34.590	34.590	-	28.146	28.146	-		
	2012	103.739	38.748	34.301	2.992	1.455	36.935	36.935	-	28.056	28.056	-		
Amapá	2010	4.529	1.527	1.339	177	11	1.968	1.968	-	1.034	1.034	-		
	2011	4.827	1.612	1.423	174	15	2.157	2.157	-	1.058	1.058	-		
	2012	5.114	1.688	1.495	168	25	2.358	2.358	-	1.068	1.068	-		
Tocantins	2010	13.179	2.826	2.166	144	516	5.271	5.271	-	5.082	5.082	-		
	2011	14.323	3.114	2.379	164	571	5.802	5.802	-	5.407	5.407	-		
	2012	15.570	3.422	2.640	173	609	6.425	6.425	-	5.723	5.723	-		
NORDESTE	2010	1.368.766	511.693	440.727	49.046	21.920	408.098	408.097	1	448.975	448.834	141		
	2011	1.418.039	532.935	459.917	48.892	24.126	428.933	428.932	1	456.171	456.038	133		
	2012	1.472.854	554.959	479.647	49.344	25.968	454.765	454.765	-	463.130	463.010	120		
Maranhão	2010	61.258	22.917	18.635	2.123	2.159	18.625	18.625	-	19.716	19.716	-		
	2011	63.451	23.646	19.255	2.084	2.307	19.439	19.439	-	20.366	20.366	-		
	2012	66.271	24.482	19.961	2.061	2.460	20.796	20.796	-	20.993	20.993	-		
Piauí	2010	67.040	15.918	14.216	940	762	21.327	21.327	-	29.795	29.794	1		
	2011	69.330	16.944	15.078	913	953	22.605	22.605	-	29.781	29.780	1		
	2012	72.003	18.019	16.024	901	1.094	24.117	24.117	-	29.867	29.866	1		
Ceará	2010	210.296	78.903	69.681	5.960	3.262	81.112	81.112	-	50.281	50.277	4		
	2011	218.976	82.912	72.975	5.978	3.959	84.991	84.991	-	51.073	51.069	4		
	2012	228.385	87.048	76.519	6.062	4.467	89.673	89.673	-	51.664	51.660	4		
Rio Grande do Norte	2010	97.034	30.018	25.038	3.725	1.255	27.519	27.519	-	39.497	39.490	7		
	2011	100.678	31.509	26.420	3.741	1.348	29.129	29.129	-	40.040	40.033	7		
	2012	104.942	33.226	27.975	3.797	1.454	30.930	30.930	-	40.786	40.781	5		
Paraíba	2010	114.988	34.999	29.692	2.830	2.477	37.031	37.031	-	42.958	42.957	1		
	2011	118.258	36.430	31.018	2.764	2.648	38.809	38.809	-	43.019	43.018	1		
	2012	122.481	38.007	32.521	2.700	2.786	40.904	40.904	-	43.570	43.569	1		
Pernambuco	2010	282.356	128.637	113.513	12.585	2.539	75.275	75.274	1	78.444	78.377	67		
	2011	288.990	131.934	117.013	12.269	2.652	78.805	78.804	1	78.251	78.189	62		
	2012	296.341	134.955	120.068	12.107	2.780	82.976	82.976	-	78.410	78.354	56		
Alagoas	2010	94.817	27.809	23.837	2.814	1.158	20.561	20.561	-	46.447	46.402	45		
	2011	98.538	29.110	24.812	3.065	1.233	21.585	21.585	-	47.843	47.801	42		
	2012	102.467	30.385	25.706	3.372	1.307	22.840	22.840	-	49.242	49.204	38		

**Capítulo 8 - Aposentadorias**
**8.1 - Quantidade de aposentadorias urbanas emitidas, por grupos de espécies, segundo as Grandes Regiões e Unidades da Federação - Posição em dezembro - 2010/2012**

(conclusão)

GRANDES REGIÕES E UNIDADES DA FEDERAÇÃO	Anos	QUANTIDADE DE APOSENTADORIAS URBANAS EMITIDAS												
		Total	Grupos de Espécies									Total	32	Outras
			Tempo de Contribuição			Idade			Invalidez					
			Total	42	46	Outras	Total	41	Outras	Total	32			
Sergipe	2010	61.266	26.300	22.265	3.365	670	19.172	19.172	-	15.794	15.785	9		
	2011	63.910	27.748	23.550	3.477	721	20.085	20.085	-	16.077	16.068	9		
	2012	67.068	29.362	24.888	3.706	768	20.976	20.976	-	16.730	16.722	8		
Bahia	2010	379.711	146.192	123.850	14.704	7.638	107.476	107.476	-	126.043	126.036	7		
	2011	395.908	152.702	129.796	14.601	8.305	113.485	113.485	-	129.721	129.714	7		
	2012	412.896	159.475	135.985	14.638	8.852	121.553	121.553	-	131.868	131.861	7		
<b>SUDESTE</b>	<b>2010</b>	<b>5.866.337</b>	<b>2.801.865</b>	<b>2.522.108</b>	<b>251.914</b>	<b>27.843</b>	<b>1.604.924</b>	<b>1.604.924</b>	<b>-</b>	<b>1.459.548</b>	<b>1.459.377</b>	<b>171</b>		
	<b>2011</b>	<b>6.069.955</b>	<b>2.902.453</b>	<b>2.625.139</b>	<b>247.165</b>	<b>30.149</b>	<b>1.689.945</b>	<b>1.689.945</b>	<b>-</b>	<b>1.477.557</b>	<b>1.477.398</b>	<b>159</b>		
	<b>2012</b>	<b>6.295.283</b>	<b>3.002.729</b>	<b>2.725.417</b>	<b>244.464</b>	<b>32.848</b>	<b>1.793.768</b>	<b>1.793.767</b>	<b>1</b>	<b>1.498.786</b>	<b>1.498.644</b>	<b>142</b>		
Minas Gerais	2010	1.159.693	453.208	397.119	50.679	5.410	311.229	311.229	-	395.256	395.245	11		
	2011	1.206.615	474.414	417.269	50.986	6.159	328.510	328.510	-	403.691	403.680	11		
	2012	1.254.576	495.024	436.183	51.938	6.903	348.986	348.985	1	410.566	410.557	9		
Espírito Santo	2010	159.329	64.648	55.232	8.389	1.027	47.347	47.347	-	47.334	47.328	6		
	2011	166.012	67.663	58.248	8.296	1.119	50.447	50.447	-	47.902	47.896	6		
	2012	174.702	71.166	61.697	8.221	1.248	54.584	54.584	-	48.952	48.947	5		
Rio de Janeiro	2010	1.319.533	645.721	585.485	51.583	8.653	382.629	382.629	-	291.183	291.082	101		
	2011	1.344.555	654.905	596.124	49.845	8.936	399.795	399.795	-	289.855	289.765	90		
	2012	1.378.622	666.847	609.005	48.456	9.386	421.217	421.217	-	290.558	290.475	83		
São Paulo	2010	3.227.782	1.638.288	1.484.272	141.263	12.753	863.719	863.719	-	725.775	725.722	53		
	2011	3.352.773	1.705.471	1.553.498	138.038	13.935	911.193	911.193	-	736.109	736.057	52		
	2012	3.487.383	1.769.692	1.618.532	135.849	15.311	968.981	968.981	-	748.710	748.665	45		
<b>SUL</b>	<b>2010</b>	<b>1.858.560</b>	<b>985.285</b>	<b>907.297</b>	<b>63.499</b>	<b>14.489</b>	<b>459.625</b>	<b>459.625</b>	<b>-</b>	<b>413.650</b>	<b>413.613</b>	<b>37</b>		
	<b>2011</b>	<b>1.950.193</b>	<b>1.038.534</b>	<b>959.527</b>	<b>63.561</b>	<b>15.446</b>	<b>479.427</b>	<b>479.427</b>	<b>-</b>	<b>432.232</b>	<b>432.197</b>	<b>35</b>		
	<b>2012</b>	<b>2.049.890</b>	<b>1.093.866</b>	<b>1.013.318</b>	<b>64.072</b>	<b>16.476</b>	<b>505.864</b>	<b>505.864</b>	<b>-</b>	<b>450.160</b>	<b>450.130</b>	<b>30</b>		
Paraná	2010	490.009	243.523	224.486	13.104	5.933	135.805	135.805	-	110.681	110.670	11		
	2011	517.508	257.414	238.127	12.940	6.347	143.842	143.842	-	116.252	116.241	11		
	2012	549.735	272.045	252.312	12.915	6.818	154.187	154.187	-	123.503	123.493	10		
Santa Catarina	2010	451.357	258.151	235.218	21.331	1.602	85.742	85.742	-	107.464	107.455	9		
	2011	477.883	272.784	249.245	21.760	1.779	90.075	90.075	-	115.024	115.015	9		
	2012	505.294	287.859	263.574	22.342	1.943	95.782	95.782	-	121.653	121.644	9		
Rio Grande do Sul	2010	917.194	483.611	447.593	29.064	6.954	238.078	238.078	-	195.505	195.488	17		
	2011	954.802	508.336	472.155	28.861	7.320	245.510	245.510	-	200.956	200.941	15		
	2012	994.861	533.962	497.432	28.815	7.715	255.895	255.895	-	205.004	204.993	11		
<b>CENTRO-OESTE</b>	<b>2010</b>	<b>392.235</b>	<b>113.653</b>	<b>105.460</b>	<b>6.389</b>	<b>1.804</b>	<b>133.022</b>	<b>133.022</b>	<b>-</b>	<b>145.560</b>	<b>145.549</b>	<b>11</b>		
	<b>2011</b>	<b>411.943</b>	<b>120.731</b>	<b>112.311</b>	<b>6.426</b>	<b>1.994</b>	<b>141.243</b>	<b>141.243</b>	<b>-</b>	<b>149.969</b>	<b>149.958</b>	<b>11</b>		
	<b>2012</b>	<b>435.719</b>	<b>128.635</b>	<b>119.949</b>	<b>6.490</b>	<b>2.196</b>	<b>152.130</b>	<b>152.130</b>	<b>-</b>	<b>154.954</b>	<b>154.943</b>	<b>11</b>		
Mato Grosso do Sul	2010	69.299	19.102	17.355	1.340	407	24.463	24.463	-	25.734	25.732	2		
	2011	73.531	20.175	18.434	1.305	436	25.838	25.838	-	27.518	27.516	2		
	2012	78.102	21.247	19.509	1.268	470	27.680	27.680	-	29.175	29.173	2		
Mato Grosso	2010	45.990	10.063	9.276	596	191	15.917	15.917	-	20.010	20.010	-		
	2011	49.567	10.833	9.968	639	226	17.359	17.359	-	21.375	21.375	-		
	2012	53.713	11.711	10.755	700	256	18.906	18.906	-	23.096	23.096	-		
Goiás	2010	161.691	38.928	35.476	2.786	666	54.352	54.352	-	68.411	68.410	1		
	2011	167.981	41.572	38.003	2.835	734	57.581	57.581	-	68.828	68.827	1		
	2012	175.215	44.293	40.616	2.879	798	61.569	61.569	-	69.353	69.352	1		
Distrito Federal	2010	115.255	45.560	43.353	1.667	540	38.290	38.290	-	31.405	31.397	8		
	2011	120.864	48.151	45.906	1.647	598	40.465	40.465	-	32.248	32.240	8		
	2012	128.689	51.384	49.069	1.643	672	43.975	43.975	-	33.330	33.322	8		

FONTE: DATAPREV, SUB, SÍNTESE.

NOTA: Não estão incluídas as informações referentes às espécies acidentárias (ver Capítulo 12).

## Capítulo 8 - Aposentadorias

8.2 - Valor de aposentadorias urbanas emitidas, por grupos de espécies,  
segundo as Grandes Regiões e Unidades da Federação - Posição em dezembro - 2010/2012

GRANDES REGIÕES E UNIDADES DA FEDERAÇÃO	Anos	VALOR DE APOSENTADORIAS URBANAS EMITIDAS (R\$ Mil)				
		Total	Grupos de Espécies			
			Tempo de Contribuição			
			Total	42	46	Outras
	2010	8.874.702	5.396.390	4.800.077	509.876	86.437
BRASIL	2011	9.800.050	5.956.016	5.315.407	543.507	97.102
	2012	10.990.829	6.585.452	5.893.060	582.639	109.753
	2010	150.462	73.331	65.067	6.186	2.077
NORTE	2011	167.367	81.282	72.448	6.475	2.359
	2012	190.896	91.158	81.579	6.819	2.760
	2010	9.935	3.317	2.972	273	73
Rondônia	2011	11.323	3.881	3.507	295	79
	2012	13.413	4.539	4.125	321	93
	2010	4.933	2.361	1.918	178	265
Acre	2011	5.602	2.747	2.257	192	299
	2012	6.576	3.289	2.711	258	320
	2010	36.945	17.567	16.250	1.180	137
Amazonas	2011	41.563	19.583	18.223	1.221	139
	2012	48.004	22.271	20.843	1.243	186
	2010	2.621	715	651	47	17
Roraima	2011	2.931	808	739	49	20
	2012	3.397	931	856	54	21
	2010	82.571	44.202	38.977	4.098	1.127
Pará	2011	90.596	48.364	42.804	4.268	1.292
	2012	101.499	53.333	47.358	4.456	1.519
	2010	3.711	1.864	1.619	236	9
Amapá	2011	4.174	2.089	1.832	243	13
	2012	4.759	2.338	2.063	252	23
	2010	9.745	3.305	2.681	175	450
Tocantins	2011	11.179	3.809	3.086	207	516
	2012	13.247	4.457	3.623	236	598
	2010	1.068.320	558.554	479.536	60.948	18.070
NORDESTE	2011	1.176.704	616.431	530.999	65.082	20.350
	2012	1.333.081	686.849	592.745	70.778	23.326
	2010	46.836	24.025	20.875	1.853	1.297
Maranhão	2011	51.414	26.258	22.815	1.991	1.452
	2012	58.459	29.095	25.190	2.189	1.716
	2010	44.679	16.686	15.004	1.147	535
Piauí	2011	49.412	18.809	16.943	1.185	682
	2012	56.822	21.410	19.323	1.245	843
	2010	160.182	84.134	74.659	7.030	2.444
Ceará	2011	176.812	93.099	82.611	7.528	2.959
	2012	201.323	104.250	92.489	8.216	3.545
	2010	69.477	31.260	26.180	3.893	1.187
Rio Grande do Norte	2011	76.843	34.829	29.360	4.176	1.293
	2012	88.209	39.640	33.566	4.596	1.477
	2010	77.322	32.418	27.818	3.031	1.569
Paraíba	2011	84.669	35.788	30.897	3.156	1.735
	2012	96.698	40.145	34.847	3.301	1.997
	2010	232.701	141.465	123.128	15.206	3.130
Pernambuco	2011	253.067	153.731	134.550	15.798	3.383
	2012	281.641	168.031	147.606	16.728	3.696
	2010	64.834	27.429	23.265	3.298	867
Alagoas	2011	71.827	30.473	25.667	3.843	962
	2012	82.664	34.344	28.670	4.561	1.113

**Capítulo 8 - Aposentadorias**
**8.2 - Valor de aposentadorias urbanas emitidas, por grupos de espécies,  
segundo as Grandes Regiões e Unidades da Federação - Posição em dezembro - 2010/2012**

(continua)

GRANDES REGIÕES E UNIDADES DA FEDERAÇÃO	Anos	VALOR DE APOSENTADORIAS URBANAS EMITIDAS (R\$ Mil)					
		Grupos de Espécies					
		Idade			Invalidez		
		Total	41	Outras	Total	32	Outras
BRASIL	2010	1.723.394	1.723.392	2	1.754.917	1.754.480	437
	2011	1.931.980	1.931.979	2	1.912.054	1.911.619	435
	2012	2.263.797	2.263.797	1	2.141.580	2.141.162	418
NORTE	2010	37.215	37.215	-	39.917	39.917	-
	2011	42.351	42.351	-	43.735	43.735	-
	2012	50.803	50.803	-	48.935	48.935	-
Rondônia	2010	2.751	2.751	-	3.867	3.867	-
	2011	3.161	3.161	-	4.281	4.281	-
	2012	3.826	3.826	-	5.049	5.049	-
Acre	2010	1.398	1.398	-	1.174	1.174	-
	2011	1.580	1.580	-	1.274	1.274	-
	2012	1.851	1.851	-	1.436	1.436	-
Amazonas	2010	9.027	9.027	-	10.351	10.351	-
	2011	10.367	10.367	-	11.613	11.613	-
	2012	12.484	12.484	-	13.249	13.249	-
Roraima	2010	661	661	-	1.245	1.245	-
	2011	748	748	-	1.375	1.375	-
	2012	912	912	-	1.554	1.554	-
Pará	2010	19.106	19.106	-	19.264	19.264	-
	2011	21.518	21.518	-	20.714	20.714	-
	2012	25.638	25.638	-	22.528	22.528	-
Amapá	2010	1.110	1.110	-	737	737	-
	2011	1.286	1.286	-	799	799	-
	2012	1.551	1.551	-	870	870	-
Tocantins	2010	3.161	3.161	-	3.279	3.279	-
	2011	3.691	3.691	-	3.679	3.679	-
	2012	4.541	4.541	-	4.249	4.249	-
NORDESTE	2010	234.741	234.740	2	275.025	274.924	102
	2011	262.294	262.292	2	297.979	297.876	103
	2012	310.786	310.786	-	335.446	335.342	105
Maranhão	2010	10.706	10.706	-	12.104	12.104	-
	2011	11.798	11.798	-	13.358	13.358	-
	2012	14.094	14.094	-	15.270	15.270	-
Piauí	2010	11.905	11.905	-	16.088	16.087	1
	2011	13.447	13.447	-	17.156	17.155	1
	2012	16.054	16.054	-	19.357	19.356	1
Ceará	2010	45.770	45.770	-	30.278	30.270	8
	2011	50.933	50.933	-	32.780	32.772	8
	2012	60.219	60.219	-	36.854	36.846	8
Rio Grande do Norte	2010	15.705	15.705	-	22.512	22.503	9
	2011	17.685	17.685	-	24.329	24.320	9
	2012	20.981	20.981	-	27.588	27.580	8
Paraíba	2010	20.658	20.658	-	24.245	24.245	0
	2011	23.030	23.030	-	25.851	25.851	0
	2012	27.264	27.264	-	29.289	29.289	0
Pernambuco	2010	44.169	44.168	2	47.067	47.024	44
	2011	49.203	49.201	2	50.133	50.089	43
	2012	57.748	57.748	-	55.862	55.817	45
Alagoas	2010	11.466	11.466	-	25.938	25.916	22
	2011	12.814	12.814	-	28.540	28.518	22
	2012	15.176	15.176	-	33.144	33.122	22

## Capítulo 8 - Aposentadorias

8.2 - Valor de aposentadorias urbanas emitidas, por grupos de espécies,  
segundo as Grandes Regiões e Unidades da Federação - Posição em dezembro - 2010/2012

GRANDES REGIÕES E UNIDADES DA FEDERAÇÃO	Anos	VALOR DE APOSENTADORIAS URBANAS EMITIDAS (R\$ Mil)					
		Total	Grupos de Espécies				Outras
			Tempo de Contribuição				
			Total	42	46		
Sergipe	2010	49.175	28.646	23.964	4.118	565	
	2011	55.037	32.480	27.285	4.550	644	
	2012	63.623	37.326	31.378	5.229	719	
Bahia	2010	323.114	172.490	144.643	21.371	6.476	
	2011	357.622	190.964	160.871	22.854	7.239	
	2012	403.643	212.609	179.676	24.713	8.220	
<b>SUDESTE</b>	<b>2010</b>	<b>5.643.562</b>	<b>3.528.816</b>	<b>3.127.065</b>	<b>354.392</b>	<b>47.359</b>	
	<b>2011</b>	<b>6.208.845</b>	<b>3.877.991</b>	<b>3.449.456</b>	<b>375.478</b>	<b>53.056</b>	
	<b>2012</b>	<b>6.920.443</b>	<b>4.261.424</b>	<b>3.802.282</b>	<b>399.636</b>	<b>59.506</b>	
Minas Gerais	2010	958.070	518.146	441.337	68.851	7.959	
	2011	1.061.306	575.726	491.185	75.229	9.313	
	2012	1.195.242	640.081	546.050	83.304	10.727	
Espírito Santo	2010	142.570	80.458	67.181	11.732	1.545	
	2011	157.897	89.326	75.011	12.558	1.757	
	2012	178.575	99.365	84.028	13.349	1.988	
Rio de Janeiro	2010	1.251.572	807.363	724.446	67.594	15.323	
	2011	1.353.744	867.515	781.051	70.202	16.263	
	2012	1.494.345	939.615	848.848	73.235	17.532	
São Paulo	2010	3.291.350	2.122.849	1.894.101	206.215	22.532	
	2011	3.635.897	2.345.423	2.102.209	217.490	25.724	
	2012	4.052.281	2.582.363	2.323.356	229.748	29.259	
<b>SUL</b>	<b>2010</b>	<b>1.667.576</b>	<b>1.079.696</b>	<b>984.236</b>	<b>79.152</b>	<b>16.307</b>	
	<b>2011</b>	<b>1.859.552</b>	<b>1.203.692</b>	<b>1.098.913</b>	<b>86.458</b>	<b>18.321</b>	
	<b>2012</b>	<b>2.100.904</b>	<b>1.345.899</b>	<b>1.230.586</b>	<b>94.625</b>	<b>20.689</b>	
Paraná	2010	443.300	274.034	251.692	16.112	6.230	
	2011	498.145	307.381	283.057	17.301	7.023	
	2012	569.868	346.064	319.254	18.779	8.030	
Santa Catarina	2010	414.011	280.181	252.054	25.914	2.214	
	2011	464.266	312.756	281.224	28.993	2.539	
	2012	525.721	350.409	315.079	32.440	2.890	
Rio Grande do Sul	2010	810.265	525.480	480.491	37.126	7.863	
	2011	897.140	583.555	534.632	40.164	8.759	
	2012	1.005.315	649.427	596.252	43.406	9.769	
<b>CENTRO-OESTE</b>	<b>2010</b>	<b>344.781</b>	<b>155.995</b>	<b>144.174</b>	<b>9.198</b>	<b>2.623</b>	
	<b>2011</b>	<b>387.582</b>	<b>176.620</b>	<b>163.591</b>	<b>10.013</b>	<b>3.016</b>	
	<b>2012</b>	<b>445.505</b>	<b>200.122</b>	<b>185.869</b>	<b>10.781</b>	<b>3.472</b>	
Mato Grosso do Sul	2010	55.377	23.012	20.812	1.732	468	
	2011	62.278	25.747	23.411	1.808	528	
	2012	71.581	28.805	26.337	1.870	598	
Mato Grosso	2010	36.568	12.812	11.675	910	228	
	2011	41.851	14.595	13.258	1.050	287	
	2012	49.403	16.773	15.214	1.220	338	
Goiás	2010	127.057	49.254	44.320	4.010	925	
	2011	142.004	56.277	50.793	4.423	1.061	
	2012	162.672	63.965	57.942	4.809	1.214	
Distrito Federal	2010	125.778	70.916	67.367	2.547	1.002	
	2011	141.450	80.002	76.130	2.732	1.140	
	2012	161.849	90.579	86.376	2.881	1.322	

FONTE: DATAPREV, SUB, SINTESE.

NOTAS: 1. Não estão incluídas as informações referentes às espécies acidentárias (ver Capítulo 12).

2. As diferenças porventura existentes entre soma de parcelas e totais são provenientes de arredondamento.

3. A partir da Lei 10.820, de 17/12/2003, são considerados os descontos referentes aos valores em empréstimos consignados.

**Capítulo 8 - Aposentadorias**
**8.2 - Valor de aposentadorias urbanas emitidas, por grupos de espécies,  
segundo as Grandes Regiões e Unidades da Federação - Posição em dezembro - 2010/2012**

(conclusão)

GRANDES REGIÕES E UNIDADES DA FEDERAÇÃO	Anos	VALOR DE APOSENTADORIAS URBANAS EMITIDAS (R\$ Mil)					
		Grupos de Espécies					
		Idade			Invalidez		
		Total	41	Outras	Total	32	Outras
Sergipe	2010	10.640	10.640	-	9.888	9.883	5
	2011	11.887	11.887	-	10.671	10.665	6
	2012	13.988	13.988	-	12.309	12.303	6
Bahia	2010	63.721	63.721	-	86.904	86.892	12
	2011	71.497	71.497	-	95.161	95.149	13
	2012	85.262	85.262	-	105.772	105.760	13
SUDESTE	2010	<b>1.069.144</b>	<b>1.069.144</b>	-	<b>1.045.602</b>	<b>1.045.355</b>	<b>247</b>
	2011	<b>1.199.325</b>	<b>1.199.325</b>	-	<b>1.131.530</b>	<b>1.131.286</b>	<b>244</b>
	2012	<b>1.400.893</b>	<b>1.400.892</b>	1	<b>1.258.126</b>	<b>1.257.900</b>	<b>227</b>
Minas Gerais	2010	186.700	186.700	-	253.223	253.209	14
	2011	210.187	210.187	-	275.393	275.378	15
	2012	247.823	247.823	1	307.339	307.324	14
Espírito Santo	2010	28.999	28.999	-	33.113	33.101	12
	2011	32.936	32.936	-	35.635	35.623	13
	2012	39.466	39.466	-	39.744	39.734	10
Rio de Janeiro	2010	244.500	244.500	-	199.709	199.542	167
	2011	272.452	272.452	-	213.777	213.617	160
	2012	317.555	317.555	-	237.174	237.026	148
São Paulo	2010	608.945	608.945	-	559.556	559.502	54
	2011	683.750	683.750	-	606.724	606.668	56
	2012	796.048	796.048	-	673.869	673.815	54
SUL	2010	<b>294.402</b>	<b>294.402</b>	-	<b>293.478</b>	<b>293.415</b>	<b>63</b>
	2011	<b>327.997</b>	<b>327.997</b>	-	<b>327.863</b>	<b>327.801</b>	<b>62</b>
	2012	<b>381.829</b>	<b>381.829</b>	-	<b>373.177</b>	<b>373.118</b>	<b>58</b>
Paraná	2010	88.434	88.434	-	80.832	80.814	19
	2011	100.022	100.022	-	90.742	90.722	20
	2012	118.143	118.143	-	105.662	105.643	19
Santa Catarina	2010	55.518	55.518	-	78.311	78.291	20
	2011	62.240	62.240	-	89.270	89.249	21
	2012	72.817	72.817	-	102.496	102.473	23
Rio Grande do Sul	2010	150.450	150.450	-	134.335	134.311	24
	2011	165.734	165.734	-	147.851	147.830	21
	2012	190.869	190.869	-	165.019	165.002	17
CENTRO-OESTE	2010	<b>87.892</b>	<b>87.892</b>	-	<b>100.895</b>	<b>100.870</b>	<b>25</b>
	2011	<b>100.014</b>	<b>100.014</b>	-	<b>110.948</b>	<b>110.921</b>	<b>27</b>
	2012	<b>119.488</b>	<b>119.488</b>	-	<b>125.896</b>	<b>125.867</b>	<b>28</b>
Mato Grosso do Sul	2010	15.157	15.157	-	17.209	17.207	2
	2011	17.034	17.034	-	19.497	19.495	2
	2012	20.181	20.181	-	22.595	22.593	2
Mato Grosso	2010	10.200	10.200	-	13.556	13.556	-
	2011	11.835	11.835	-	15.421	15.421	-
	2012	14.271	14.271	-	18.359	18.359	-
Goiás	2010	34.063	34.063	-	43.740	43.737	3
	2011	38.734	38.734	-	46.993	46.990	3
	2012	46.227	46.227	-	52.479	52.476	3
Distrito Federal	2010	28.473	28.473	-	26.389	26.369	20
	2011	32.412	32.412	-	29.037	29.015	22
	2012	38.809	38.809	-	32.462	32.438	23

## Capítulo 8 - Aposentadorias

8.3 - Valor de aposentadorias urbanas emitidas, por grupos de espécies,  
segundo as Grandes Regiões e Unidades da Federação - Acumulado no ano - 2010/2012

GRANDES REGIÕES E UNIDADES DA FEDERAÇÃO	Anos	VALOR DE APOSENTADORIAS URBANAS EMITIDAS (R\$ Mil)				
		Total	Grupos de Espécies			
			Tempo de Contribuição			
			Total	42	46	Outras
BRASIL	2010	114.073.908	69.318.781	61.541.895	6.676.028	1.100.859
	2011	126.097.919	76.576.505	68.239.208	7.097.806	1.239.491
	2012	141.351.450	84.681.221	75.704.073	7.578.426	1.398.722
NORTE	2010	1.934.871	945.128	836.469	82.182	26.476
	2011	2.154.839	1.045.888	929.588	86.101	30.199
	2012	2.451.140	1.169.289	1.044.115	90.299	34.874
Rorônia	2010	126.427	42.062	37.508	3.616	937
	2011	144.434	48.807	43.983	3.810	1.014
	2012	168.853	57.172	51.758	4.251	1.163
Acre	2010	62.100	29.623	23.934	2.310	3.379
	2011	71.388	34.684	28.284	2.544	3.855
	2012	82.505	40.525	33.344	3.027	4.155
Amazonas	2010	470.151	224.324	206.849	15.679	1.796
	2011	531.430	250.666	232.503	16.278	1.886
	2012	612.366	283.323	264.436	16.700	2.187
Roraima	2010	33.468	9.049	8.272	577	199
	2011	37.896	10.374	9.463	648	262
	2012	43.603	11.764	10.803	681	281
Pará	2010	1.072.618	574.730	505.560	54.849	14.321
	2011	1.174.142	626.284	553.000	56.902	16.381
	2012	1.314.789	690.177	611.754	59.249	19.173
Amapá	2010	47.911	23.993	20.776	3.117	100
	2011	53.312	26.690	23.300	3.252	138
	2012	61.170	30.050	26.435	3.361	254
Tocantins	2010	122.196	41.347	33.570	2.034	5.743
	2011	142.237	48.383	39.055	2.667	6.661
	2012	167.853	56.277	45.586	3.030	7.661
NORDESTE	2010	13.760.935	7.187.890	6.162.923	796.768	228.199
	2011	15.191.913	7.938.073	6.826.095	851.000	260.978
	2012	17.176.896	8.831.787	7.615.859	916.755	299.173
Maranhão	2010	604.949	310.948	269.955	24.489	16.504
	2011	666.653	340.618	295.687	26.131	18.800
	2012	751.961	375.517	325.034	28.622	21.861
Piauí	2010	576.290	213.106	191.410	15.164	6.531
	2011	636.182	239.879	215.903	15.716	8.259
	2012	731.909	273.022	246.091	16.398	10.533
Ceará	2010	2.056.670	1.076.788	956.214	91.765	28.809
	2011	2.276.831	1.195.801	1.060.729	98.273	36.799
	2012	2.587.973	1.337.914	1.186.438	106.672	44.804
Rio Grande do Norte	2010	892.787	400.749	334.373	51.037	15.339
	2011	990.845	447.302	375.848	54.647	16.807
	2012	1.134.463	505.338	427.187	59.345	18.805
Paraíba	2010	997.436	417.482	357.565	39.969	19.949
	2011	1.097.443	462.030	397.804	41.845	22.381
	2012	1.248.354	516.765	447.307	43.627	25.831
Pernambuco	2010	3.014.757	1.831.313	1.590.545	200.395	40.373
	2011	3.283.868	1.992.130	1.738.980	209.169	43.981
	2012	3.652.360	2.179.723	1.912.113	219.825	47.785
Alagoas	2010	834.131	352.068	300.304	40.726	11.038
	2011	928.480	392.336	331.253	48.586	12.497
	2012	1.063.736	440.232	368.835	57.130	14.267

**Capítulo 8 - Aposentadorias**
**8.3 - Valor de aposentadorias urbanas emitidas, por grupos de espécies,  
segundo as Grandes Regiões e Unidades da Federação - Acumulado no ano - 2010/2012**

(continua)

GRANDES REGIÕES E UNIDADES DA FEDERAÇÃO	Anos	VALOR DE APOSENTADORIAS URBANAS EMITIDAS (R\$ Mil)					
		Grupos de Espécies					
		Idade			Invalidez		
		Total	41	Outras	Total	32	Outras
BRASIL	2010	21.979.808	21.979.776	33	22.775.319	22.769.478	5.840
	2011	24.628.236	24.628.210	25	24.893.179	24.887.333	5.846
	2012	28.755.191	28.755.176	15	27.915.039	27.909.322	5.717
NORTE	2010	471.993	471.987	6	517.750	517.750	-
	2011	538.230	538.230	-	570.721	570.721	-
	2012	641.769	641.769	-	640.082	640.082	-
Rondônia	2010	34.574	34.567	6	49.792	49.792	-
	2011	40.070	40.070	-	55.557	55.557	-
	2012	47.671	47.671	-	64.010	64.010	-
Acre	2010	17.455	17.455	-	15.023	15.023	-
	2011	20.169	20.169	-	16.535	16.535	-
	2012	23.497	23.497	-	18.482	18.482	-
Amazonas	2010	113.616	113.616	-	132.211	132.211	-
	2011	130.898	130.898	-	149.865	149.865	-
	2012	157.040	157.040	-	172.003	172.003	-
Roraima	2010	8.390	8.390	-	16.029	16.029	-
	2011	9.554	9.554	-	17.968	17.968	-
	2012	11.515	11.515	-	20.324	20.324	-
Pará	2010	244.158	244.158	-	253.729	253.729	-
	2011	274.889	274.889	-	272.968	272.968	-
	2012	325.773	325.773	-	298.839	298.839	-
Amapá	2010	14.059	14.059	-	9.859	9.859	-
	2011	16.258	16.258	-	10.364	10.364	-
	2012	19.600	19.600	-	11.520	11.520	-
Tocantins	2010	39.741	39.741	-	41.108	41.108	-
	2011	46.390	46.390	-	47.464	47.464	-
	2012	56.673	56.673	-	54.903	54.903	-
NORDESTE	2010	2.997.550	2.997.524	26	3.575.495	3.574.133	1.362
	2011	3.358.335	3.358.310	25	3.895.505	3.894.139	1.366
	2012	3.957.614	3.957.606	8	4.387.495	4.386.070	1.425
Maranhão	2010	137.293	137.293	-	156.708	156.708	-
	2011	152.147	152.147	-	173.888	173.888	-
	2012	178.330	178.330	-	198.114	198.114	-
Piauí	2010	151.712	151.712	-	211.472	211.456	16
	2011	171.195	171.195	-	225.109	225.092	17
	2012	204.470	204.470	-	254.418	254.400	18
Ceará	2010	585.271	585.271	-	394.611	394.513	98
	2011	653.207	653.207	-	427.823	427.719	103
	2012	767.990	767.990	-	482.069	481.960	109
Rio Grande do Norte	2010	199.091	199.091	-	292.947	292.817	130
	2011	225.729	225.729	-	317.813	317.686	127
	2012	267.589	267.589	-	361.536	361.424	112
Paraíba	2010	264.005	264.005	-	315.949	315.938	11
	2011	295.532	295.532	-	339.881	339.876	5
	2012	348.254	348.254	-	383.335	383.329	6
Pernambuco	2010	565.371	565.345	26	618.072	617.492	581
	2011	631.190	631.165	25	660.548	659.968	581
	2012	738.101	738.093	8	734.535	733.927	608
Alagoas	2010	146.610	146.610	-	335.453	335.149	304
	2011	164.440	164.440	-	371.704	371.412	292
	2012	193.799	193.799	-	429.704	429.390	314



## Capítulo 8 - Aposentadorias

## 8.3 - Valor de aposentadorias urbanas emitidas, por grupos de espécies, segundo as Grandes Regiões e Unidades da Federação - Acumulado no ano - 2010/2012

GRANDES REGIÕES E UNIDADES DA FEDERAÇÃO	Anos	VALOR DE APOSENTADORIAS URBANAS EMITIDAS (R\$ Mil)					
		Total	Grupos de Espécies				Outras
			Tempo de Contribuição				
			Total	42	46		
	2010	627.994	364.566	304.154	53.208	7.204	
Sergipe	2011	704.744	413.288	346.703	58.396	8.189	
	2012	810.573	473.388	398.741	65.283	9.364	
	2010	4.155.922	2.220.870	1.858.404	280.015	82.451	
Bahia	2011	4.606.867	2.454.689	2.063.190	298.237	93.263	
	2012	5.195.568	2.729.888	2.304.114	319.853	105.922	
<b>SUDESTE</b>	<b>2010</b>	<b>72.623.158</b>	<b>45.392.696</b>	<b>40.135.535</b>	<b>4.650.394</b>	<b>606.767</b>	
	<b>2011</b>	<b>79.978.920</b>	<b>49.947.661</b>	<b>44.355.898</b>	<b>4.915.477</b>	<b>676.286</b>	
	<b>2012</b>	<b>89.139.525</b>	<b>54.909.010</b>	<b>48.940.028</b>	<b>5.211.753</b>	<b>757.229</b>	
	2010	12.313.250	6.645.172	5.653.324	890.798	101.050	
Minas Gerais	2011	13.641.343	7.382.333	6.295.499	970.136	116.698	
	2012	15.386.242	8.211.556	7.011.525	1.064.788	135.243	
	2010	1.832.128	1.031.212	857.610	153.876	19.726	
Espírito Santo	2011	2.032.220	1.147.665	961.242	164.142	22.281	
	2012	2.291.663	1.276.491	1.075.747	175.460	25.285	
	2010	16.211.731	10.482.069	9.387.902	894.131	200.036	
Rio de Janeiro	2011	17.553.811	11.279.353	10.139.629	928.114	211.611	
	2012	19.341.348	12.191.249	10.997.828	966.305	227.116	
	2010	42.266.049	27.234.244	24.236.699	2.711.589	285.955	
São Paulo	2011	46.751.546	30.138.310	26.959.528	2.853.085	325.696	
	2012	52.120.272	33.229.714	29.854.928	3.005.201	369.585	
<b>SUL</b>	<b>2010</b>	<b>21.350.855</b>	<b>13.809.943</b>	<b>12.576.451</b>	<b>1.027.016</b>	<b>206.476</b>	
	<b>2011</b>	<b>23.825.862</b>	<b>15.403.696</b>	<b>14.054.192</b>	<b>1.115.560</b>	<b>233.944</b>	
	<b>2012</b>	<b>26.920.516</b>	<b>17.233.957</b>	<b>15.751.054</b>	<b>1.219.333</b>	<b>263.570</b>	
	2010	5.666.364	3.501.009	3.210.942	211.041	79.026	
Paraná	2011	6.358.257	3.922.373	3.608.175	224.520	89.678	
	2012	7.257.178	4.413.591	4.068.730	242.889	101.972	
	2010	5.278.405	3.573.587	3.213.796	332.115	27.676	
Santa Catarina	2011	5.936.168	4.000.312	3.597.454	370.821	32.037	
	2012	6.722.746	4.481.075	4.030.083	414.461	36.531	
	2010	10.406.086	6.735.347	6.151.713	483.861	99.773	
Rio Grande do Sul	2011	11.531.437	7.481.011	6.848.563	520.218	112.230	
	2012	12.940.593	8.339.291	7.652.241	561.983	125.067	
<b>CENTRO-OESTE</b>	<b>2010</b>	<b>4.404.089</b>	<b>1.983.125</b>	<b>1.830.517</b>	<b>119.667</b>	<b>32.940</b>	
	<b>2011</b>	<b>4.946.385</b>	<b>2.241.186</b>	<b>2.073.435</b>	<b>129.668</b>	<b>38.084</b>	
	<b>2012</b>	<b>5.663.374</b>	<b>2.537.178</b>	<b>2.353.016</b>	<b>140.285</b>	<b>43.876</b>	
	2010	705.830	294.194	265.529	22.752	5.913	
Mato Grosso do Sul	2011	797.142	329.034	298.346	23.906	6.782	
	2012	914.622	368.600	336.218	24.775	7.607	
	2010	465.877	162.986	148.511	11.541	2.934	
Mato Grosso	2011	531.695	185.539	168.875	13.203	3.462	
	2012	623.038	211.698	192.126	15.344	4.228	
	2010	1.625.270	626.057	562.561	51.891	11.605	
Goiás	2011	1.818.804	711.681	641.374	56.939	13.368	
	2012	2.081.939	813.680	735.775	62.453	15.453	
	2010	1.607.112	899.888	853.916	33.483	12.488	
Distrito Federal	2011	1.798.744	1.014.932	964.840	35.620	14.471	
	2012	2.043.775	1.143.200	1.088.898	37.714	16.588	

FONTE: DATAPREV, SUB, SINTESE.

NOTAS: 1. Não estão incluídas as informações referentes às espécies acidentárias (ver Capítulo 12).

2. As diferenças porventura existentes entre soma de parcelas e totais são provenientes de arredondamento.

3. A partir da Lei 10.820, de 17/12/2003, são considerados os descontos referentes aos valores em empréstimos consignados.

**Capítulo 8 - Aposentadorias**
**8.3 - Valor de aposentadorias urbanas emitidas, por grupos de espécies,  
segundo as Grandes Regiões e Unidades da Federação - Acumulado no ano - 2010/2012**

(conclusão)

GRANDES REGIÕES E UNIDADES DA FEDERAÇÃO	Anos	VALOR DE APOSENTADORIAS URBANAS EMITIDAS (R\$ Mil)					
		Grupos de Espécies					
		Idade			Invalidez		
		Total	41	Outras	Total	32	Outras
Sergipe	2010	135.956	135.956	-	127.472	127.399	73
	2011	152.105	152.105	-	139.351	139.273	78
	2012	178.872	178.872	-	158.312	158.228	85
Bahia	2010	812.241	812.241	-	1.122.810	1.122.662	148
	2011	912.791	912.791	-	1.239.387	1.239.224	163
	2012	1.080.208	1.080.208	-	1.385.471	1.385.299	172
SUDESTE	2010	<b>13.626.436</b>	<b>13.626.436</b>	-	<b>13.604.026</b>	<b>13.600.754</b>	<b>3.272</b>
	2011	<b>15.273.309</b>	<b>15.273.309</b>	-	<b>14.757.950</b>	<b>14.754.673</b>	<b>3.277</b>
	2012	<b>17.794.077</b>	<b>17.794.071</b>	<b>7</b>	<b>16.436.437</b>	<b>16.433.303</b>	<b>3.134</b>
Minas Gerais	2010	2.380.783	2.380.783	-	3.287.296	3.287.122	173
	2011	2.672.436	2.672.436	-	3.586.575	3.586.385	190
	2012	3.149.694	3.149.688	7	4.024.992	4.024.800	192
Espírito Santo	2010	369.338	369.338	-	431.578	431.429	150
	2011	417.412	417.412	-	467.143	466.976	166
	2012	496.766	496.766	-	518.406	518.248	158
Rio de Janeiro	2010	3.128.968	3.128.968	-	2.600.695	2.598.487	2.209
	2011	3.480.046	3.480.046	-	2.794.411	2.792.230	2.181
	2012	4.044.732	4.044.732	-	3.105.367	3.103.320	2.048
São Paulo	2010	7.747.348	7.747.348	-	7.284.457	7.283.716	741
	2011	8.703.414	8.703.414	-	7.909.822	7.909.082	740
	2012	10.102.886	10.102.886	-	8.787.672	8.786.935	737
SUL	2010	<b>3.767.525</b>	<b>3.767.525</b>	-	<b>3.773.387</b>	<b>3.772.502</b>	<b>885</b>
	2011	<b>4.192.584</b>	<b>4.192.584</b>	-	<b>4.229.582</b>	<b>4.228.727</b>	<b>855</b>
	2012	<b>4.864.353</b>	<b>4.864.353</b>	-	<b>4.822.207</b>	<b>4.821.418</b>	<b>788</b>
Paraná	2010	1.127.253	1.127.253	-	1.038.102	1.037.822	280
	2011	1.269.452	1.269.452	-	1.166.432	1.166.172	260
	2012	1.493.955	1.493.955	-	1.349.633	1.349.372	260
Santa Catarina	2010	708.191	708.191	-	996.627	996.372	255
	2011	793.353	793.353	-	1.142.502	1.142.226	276
	2012	924.215	924.215	-	1.317.455	1.317.162	293
Rio Grande do Sul	2010	1.932.082	1.932.082	-	1.738.658	1.738.307	350
	2011	2.129.778	2.129.778	-	1.920.648	1.920.329	319
	2012	2.446.182	2.446.182	-	2.155.119	2.154.884	235
CENTRO-OESTE	2010	<b>1.116.303</b>	<b>1.116.303</b>	-	<b>1.304.660</b>	<b>1.304.340</b>	<b>321</b>
	2011	<b>1.265.778</b>	<b>1.265.778</b>	-	<b>1.439.421</b>	<b>1.439.074</b>	<b>347</b>
	2012	<b>1.497.378</b>	<b>1.497.378</b>	-	<b>1.628.818</b>	<b>1.628.447</b>	<b>370</b>
Mato Grosso do Sul	2010	193.090	193.090	-	218.545	218.524	21
	2011	217.637	217.637	-	250.471	250.449	22
	2012	255.644	255.644	-	290.378	290.352	26
Mato Grosso	2010	127.450	127.450	-	175.441	175.441	-
	2011	148.824	148.824	-	197.332	197.332	-
	2012	178.927	178.927	-	232.413	232.413	-
Goiás	2010	432.119	432.119	-	567.094	567.059	35
	2011	491.356	491.356	-	615.766	615.728	38
	2012	582.311	582.311	-	685.948	685.907	41
Distrito Federal	2010	363.645	363.645	-	343.580	343.315	265
	2011	407.961	407.961	-	375.852	375.565	286
	2012	480.496	480.496	-	420.079	419.776	303

## Capítulo 8 - Aposentadorias

## 8.4 - Quantidade de aposentadorias urbanas emitidas, por grupos de espécies, segundo as faixas de valor - Posição em dezembro - 2010/2012

FAIXAS DE VALOR (EM PISOS PREVIDENCIÁRIOS)	Anos	QUANTIDADE DE APOSENTADORIAS URBANAS EMITIDAS											
		Total	Grupos de Espécies									Invalidez	
			Tempo de Contribuição			Idade							
			Total	42	46	Outras	Total	41	Outras	Total	32	Outras	
TOTAL	2010	9.662.189	4.471.358	4.027.757	375.479	68.122	2.666.825	2.666.824	1	2.524.006	2.523.646	360	
	2011	10.035.168	4.656.290	4.211.696	370.591	74.003	2.805.083	2.805.082	1	2.573.795	2.573.457	338	
	2012	10.448.591	4.844.940	4.396.071	368.855	80.014	2.977.321	2.977.320	1	2.626.330	2.626.027	303	
Abaixo de 1	2010	100.418	56.041	47.246	8.679	116	5.447	5.447	-	38.930	38.922	8	
	2011	101.785	56.153	47.760	8.284	109	5.698	5.698	-	39.934	39.925	9	
	2012	107.254	59.394	50.733	8.540	121	6.253	6.252	1	41.607	41.599	8	
Igual a 1	2010	3.968.496	752.218	709.169	26.841	16.208	1.785.803	1.785.803	-	1.430.475	1.430.311	164	
	2011	4.087.118	795.081	751.478	25.673	17.930	1.871.710	1.871.710	-	1.420.327	1.420.172	155	
	2012	4.461.957	917.176	867.881	28.618	20.677	2.053.488	2.053.488	-	1.491.293	1.491.154	139	
Acima de 1 até 2	2010	2.143.246	1.025.685	931.474	79.692	14.519	546.224	546.224	-	571.337	571.302	35	
	2011	2.252.235	1.071.591	979.546	75.912	16.133	576.943	576.943	-	603.701	603.669	32	
	2012	2.386.890	1.192.445	1.092.228	81.483	18.734	585.416	585.416	-	609.029	609.000	29	
Acima de 2 até 3	2010	1.340.620	931.856	835.771	84.270	11.815	181.177	181.177	-	227.587	227.543	44	
	2011	1.401.322	969.834	872.827	83.615	13.392	190.516	190.516	-	240.972	240.931	41	
	2012	1.568.027	1.144.889	1.031.267	97.067	16.555	182.946	182.946	-	240.192	240.141	51	
Acima de 3 até 4	2010	1.195.621	999.274	895.755	92.261	11.258	76.771	76.771	-	119.576	119.532	44	
	2011	1.244.603	1.036.765	931.934	92.587	12.244	81.725	81.725	-	126.113	126.072	41	
	2012	1.186.702	985.177	895.905	76.851	12.421	79.844	79.844	-	121.681	121.655	26	
Acima de 4 até 5	2010	719.850	596.350	515.242	70.597	10.511	43.258	43.257	1	80.242	80.217	25	
	2011	702.986	575.063	507.917	57.013	10.133	45.902	45.901	1	82.021	81.999	22	
	2012	585.364	455.726	393.065	53.365	9.296	45.820	45.820	-	83.818	83.795	23	
Acima de 5 até 6	2010	162.603	89.251	76.780	10.108	2.363	21.931	21.931	-	51.421	51.408	13	
	2011	208.179	127.765	100.935	24.026	2.804	24.800	24.800	-	55.614	55.602	12	
	2012	131.348	76.149	52.675	22.217	1.257	19.052	19.052	-	36.147	36.136	11	
Acima de 6 até 7	2010	25.129	14.640	11.685	2.593	362	6.172	6.172	-	4.317	4.304	13	
	2011	30.881	18.133	14.687	3.043	403	7.746	7.746	-	5.002	4.988	14	
	2012	15.747	8.794	8.189	358	247	4.475	4.475	-	2.478	2.471	7	
Acima de 7 até 8	2010	1.440	1.370	1.095	128	147	20	20	-	50	46	4	
	2011	1.299	1.239	987	124	128	21	21	-	39	37	2	
	2012	1.647	1.591	1.378	116	97	20	20	-	36	36	-	
Acima de 8 até 9	2010	2.096	2.041	1.749	202	90	17	17	-	38	35	3	
	2011	1.729	1.673	1.447	152	74	18	18	-	38	35	3	
	2012	1.721	1.695	1.415	213	67	3	3	-	23	20	3	
Acima de 9 até 10	2010	707	693	528	87	78	3	3	-	11	10	1	
	2011	1.168	1.154	938	142	74	2	2	-	12	11	1	
	2012	291	282	213	10	59	2	2	-	7	6	1	
Acima de 10 até 20	2010	1.650	1.628	1.091	21	516	1	1	-	21	16	5	
	2011	1.565	1.543	1.065	20	458	1	1	-	21	16	5	
	2012	1.406	1.386	978	17	391	1	1	-	19	14	5	
Acima de 20 até 50	2010	282	280	172	-	108	1	1	-	1	-	1	
	2011	298	296	175	-	121	1	1	-	1	-	1	
	2012	237	236	144	-	92	1	1	-	-	-	-	
Acima de 50	2010	31	31	-	-	31	-	-	-	-	-	-	
	2011	-	-	-	-	-	-	-	-	-	-	-	
	2012	-	-	-	-	-	-	-	-	-	-	-	

FONTE: DATAPREV, SUB, SINTESE.

NOTAS: 1. Há benefícios na faixa "Abaixo de 1" em função das pensões alimentícias.

2. Não estão incluídas as informações referentes às espécies acidentárias (ver Capítulo 12).

**Capítulo 8 - Aposentadorias**
**8.5 - Valor de aposentadorias urbanas emitidas, por grupos de espécies, segundo as faixas de valor - Posição em dezembro - 2010/2012**

FAIXAS DE VALOR (EM PISOS PREVIDENCIÁRIOS)	Anos	VALOR DE APOSENTADORIAS URBANAS EMITIDAS (R\$ Mil)												
		Total	Grupos de Espécies									Total	32	Outras
			Tempo de Contribuição			Idade			Invalidez					
			Total	42	46	Outras	Total	41	Outras	Total	32			
<b>TOTAL</b>	2010	9.630.972	5.807.071	5.163.336	550.547	93.187	1.840.414	1.840.411	2	1.983.488	1.983.024	464		
	2011	10.726.303	6.458.029	5.760.045	592.682	105.302	2.078.987	2.078.985	3	2.189.286	2.188.823	464		
	2012	12.068.432	7.164.196	6.406.724	638.115	119.357	2.441.156	2.441.156	1	2.463.080	2.462.633	447		
Abaixo de 1	2010	26.509	16.615	13.959	2.623	32	1.112	1.112	-	8.782	8.779	3		
	2011	28.639	17.741	15.037	2.672	33	1.238	1.238	-	9.659	9.656	3		
	2012	33.738	20.917	17.780	3.095	42	1.525	1.524	1	11.296	11.293	3		
Igual a 1	2010	2.023.933	383.631	361.676	13.689	8.266	910.760	910.760	-	729.542	729.459	84		
	2011	2.227.479	433.319	409.556	13.992	9.772	1.020.082	1.020.082	-	774.078	773.994	84		
	2012	2.775.337	570.483	539.822	17.800	12.861	1.277.270	1.277.270	-	927.584	927.498	86		
Acima de 1 até 2	2010	1.583.877	781.329	708.545	61.879	10.905	390.816	390.816	-	411.732	411.706	27		
	2011	1.778.119	871.954	796.182	62.794	12.978	440.823	440.823	-	465.342	465.316	26		
	2012	2.149.911	1.105.463	1.011.256	76.981	17.226	507.840	507.840	-	536.607	536.581	26		
Acima de 2 até 3	2010	1.690.109	1.183.310	1.060.540	107.689	15.081	223.592	223.592	-	283.207	283.149	57		
	2011	1.887.173	1.315.553	1.183.311	113.966	18.276	251.256	251.256	-	320.364	320.307	57		
	2012	2.433.625	1.793.600	1.614.716	153.058	25.826	275.282	275.282	-	364.743	364.662	80		
Acima de 3 até 4	2010	2.106.076	1.761.340	1.579.977	161.492	19.870	134.688	134.688	-	210.049	209.971	78		
	2011	2.343.590	1.953.603	1.757.137	173.397	23.070	153.233	153.233	-	236.753	236.676	77		
	2012	2.546.396	2.114.450	1.924.700	163.077	26.674	171.069	171.069	-	260.877	260.822	56		
Acima de 4 até 5	2010	1.638.947	1.356.957	1.167.966	164.811	24.179	98.572	98.569	2	183.418	183.361	58		
	2011	1.705.213	1.393.491	1.226.998	141.670	24.823	111.646	111.644	3	200.076	200.021	54		
	2012	1.599.635	1.239.746	1.067.240	147.063	25.444	127.071	127.071	-	232.818	232.754	64		
Acima de 5 até 6	2010	445.779	243.178	208.457	28.334	6.387	60.456	60.456	-	142.145	142.109	36		
	2011	613.367	374.905	294.792	71.943	8.169	73.378	73.378	-	165.085	165.049	36		
	2012	435.042	252.106	174.161	73.794	4.151	63.768	63.768	-	119.168	119.130	38		
Acima de 6 até 7	2010	81.717	47.427	38.128	8.112	1.187	20.240	20.240	-	14.050	14.007	43		
	2011	107.291	62.783	51.196	10.179	1.408	27.134	27.134	-	17.373	17.324	49		
	2012	60.675	33.981	31.594	1.411	976	17.189	17.189	-	9.505	9.477	28		
Acima de 7 até 8	2010	5.496	5.230	4.179	488	563	76	76	-	190	175	15		
	2011	5.302	5.060	4.033	503	524	84	84	-	157	149	8		
	2012	7.724	7.460	6.472	542	447	95	95	-	169	169	-		
Acima de 8 até 9	2010	9.145	8.911	7.637	886	388	72	72	-	163	150	13		
	2011	8.065	7.808	6.753	714	341	83	83	-	175	161	14		
	2012	8.975	8.841	7.376	1.112	354	16	16	-	118	103	15		
Acima de 9 até 10	2010	3.380	3.312	2.522	412	378	15	15	-	53	48	5		
	2011	5.930	5.857	4.756	718	383	11	11	-	62	57	5		
	2012	1.713	1.660	1.253	59	347	12	12	-	41	35	6		
Acima de 10 até 20	2010	11.454	11.304	7.512	133	3.658	5	5	-	145	109	35		
	2011	11.629	11.471	7.873	134	3.463	6	6	-	152	114	38		
	2012	11.733	11.573	8.132	123	3.318	6	6	-	154	110	44		
Acima de 20 até 50	2010	3.718	3.695	2.236	-	1.459	12	12	-	11	-	11		
	2011	4.508	4.483	2.422	-	2.061	13	13	-	11	-	11		
	2012	3.928	3.914	2.223	-	1.691	14	14	-	-	-	-		
Acima de 50	2010	833	833	-	-	833	-	-	-	-	-	-		
	2011	-	-	-	-	-	-	-	-	-	-	-		
	2012	-	-	-	-	-	-	-	-	-	-	-		

FONTE: DATAPREV, SUB, SINTESE.

NOTAS: 1. Há benefícios na faixa "Abaixo de 1" em função das pensões alimentícias.

2. Nesta tabela o conceito de valor utilizado é o do valor do benefício acrescido de complementos, não incorporando os créditos eventuais nem os descontos.

3. Não estão incluídas as informações referentes às espécies acidentárias (ver Capítulo 12).

4. As diferenças porventura existentes entre soma de parcelas e totais são provenientes de arredondamento.

## Capítulo 8 - Aposentadorias

## 8.6 - Quantidade mensal de aposentadorias urbanas emitidas, por grupos de espécies - 2010/2012

MESES	Anos	QUANTIDADE DE APOSENTADORIAS URBANAS EMITIDAS												
		Total	Grupos de Espécies									Total	32	Outras
			Tempo de Contribuição			Idade			Invalidez					
			Total	42	46	Outras	Total	41	Outras	Total	32			
TOTAL	2010	113.861.822	52.636.649	47.317.711	4.533.543	785.395	31.252.638	31.252.615	23	29.972.535	29.968.064	4.471		
	2011	118.240.254	54.820.777	49.494.835	4.468.926	857.016	32.831.646	32.831.634	12	30.587.831	30.583.674	4.157		
	2012	122.990.094	57.062.275	51.706.410	4.428.820	927.045	34.713.139	34.713.124	15	31.214.680	31.210.854	3.826		
Janeiro	2010	9.330.298	4.312.428	3.868.825	380.506	63.097	2.546.786	2.546.784	2	2.471.084	2.470.699	385		
	2011	9.684.065	4.482.823	4.039.588	374.805	68.430	2.675.032	2.675.031	1	2.526.210	2.525.852	358		
	2012	10.057.871	4.667.650	4.223.174	370.177	74.299	2.814.668	2.814.667	1	2.575.553	2.575.216	337		
Fevereiro	2010	9.354.663	4.321.738	3.878.275	380.171	63.292	2.556.749	2.556.747	2	2.476.176	2.475.792	384		
	2011	9.713.988	4.498.383	4.055.305	374.191	68.887	2.685.902	2.685.901	1	2.529.703	2.529.346	357		
	2012	10.094.016	4.684.080	4.239.461	369.830	74.789	2.829.422	2.829.420	2	2.580.514	2.580.180	334		
Março	2010	9.367.679	4.328.903	3.886.173	379.224	63.506	2.561.983	2.561.981	2	2.476.793	2.476.413	380		
	2011	9.735.338	4.509.329	4.066.353	373.647	69.329	2.693.028	2.693.027	1	2.532.981	2.532.629	352		
	2012	10.121.176	4.696.730	4.251.952	369.583	75.195	2.840.115	2.840.113	2	2.584.331	2.584.002	329		
Abril	2010	9.418.283	4.351.406	3.908.112	379.183	64.111	2.578.605	2.578.603	2	2.488.272	2.487.894	378		
	2011	9.771.154	4.528.352	4.084.943	373.308	70.101	2.704.806	2.704.805	1	2.537.996	2.537.647	349		
	2012	10.161.326	4.714.959	4.269.601	369.480	75.878	2.855.597	2.855.595	2	2.590.770	2.590.442	328		
Maio	2010	9.441.618	4.363.065	3.920.027	378.479	64.559	2.586.395	2.586.393	2	2.492.158	2.491.781	377		
	2011	9.793.596	4.541.109	4.097.664	372.756	70.689	2.712.663	2.712.662	1	2.539.824	2.539.475	349		
	2012	10.198.271	4.733.080	4.287.277	369.225	76.578	2.870.387	2.870.386	1	2.594.804	2.594.480	324		
Junho	2010	9.480.539	4.380.359	3.937.015	378.101	65.243	2.600.334	2.600.332	2	2.499.846	2.499.472	374		
	2011	9.835.385	4.561.730	4.117.810	372.528	71.392	2.727.918	2.727.917	1	2.545.737	2.545.389	348		
	2012	10.228.335	4.746.745	4.300.727	368.892	77.126	2.883.035	2.883.034	1	2.598.555	2.598.235	320		
Julho	2010	9.502.309	4.391.363	3.948.180	377.518	65.665	2.608.681	2.608.679	2	2.502.265	2.501.893	372		
	2011	9.863.167	4.574.688	4.130.789	372.080	71.819	2.738.273	2.738.272	1	2.550.206	2.549.861	345		
	2012	10.257.654	4.760.001	4.313.734	368.719	77.548	2.895.384	2.895.383	1	2.602.269	2.601.951	318		
Agosto	2010	9.522.987	4.402.673	3.959.638	376.932	66.103	2.617.584	2.617.582	2	2.502.730	2.502.361	369		
	2011	9.900.547	4.592.594	4.148.499	371.695	72.400	2.752.206	2.752.205	1	2.555.747	2.555.404	343		
	2012	10.299.069	4.778.129	4.331.424	368.581	78.124	2.912.721	2.912.720	1	2.608.219	2.607.906	313		
Setembro	2010	9.565.367	4.423.299	3.979.984	376.523	66.792	2.632.883	2.632.881	2	2.509.185	2.508.817	368		
	2011	9.934.885	4.608.716	4.164.430	371.374	72.912	2.765.204	2.765.203	1	2.560.965	2.560.624	341		
	2012	10.336.854	4.794.692	4.347.547	368.458	78.687	2.928.603	2.928.602	1	2.613.559	2.613.250	309		
Outubro	2010	9.584.339	4.434.273	3.991.418	375.676	67.179	2.639.955	2.639.953	2	2.510.111	2.509.749	362		
	2011	9.967.894	4.624.435	4.179.968	371.146	73.321	2.778.719	2.778.718	1	2.564.740	2.564.401	339		
	2012	10.369.622	4.810.234	4.362.735	368.315	79.184	2.942.953	2.942.952	1	2.616.435	2.616.128	307		
Novembro	2010	9.631.551	4.455.784	4.012.307	375.751	67.726	2.655.858	2.655.856	2	2.519.909	2.519.547	362		
	2011	10.005.067	4.642.328	4.197.790	370.805	73.733	2.792.812	2.792.811	1	2.569.927	2.569.589	338		
	2012	10.417.309	4.831.035	4.382.707	368.705	79.623	2.962.933	2.962.932	1	2.623.341	2.623.037	304		
Dezembro	2010	9.662.189	4.471.358	4.027.757	375.479	68.122	2.666.825	2.666.824	1	2.524.006	2.523.646	360		
	2011	10.035.168	4.656.290	4.211.696	370.591	74.003	2.805.083	2.805.082	1	2.573.795	2.573.457	338		
	2012	10.448.591	4.844.940	4.396.071	368.855	80.014	2.977.321	2.977.320	1	2.626.330	2.626.027	303		

FONTE: DATAPREV, SUB, SÍNTESE.

NOTA: Não estão incluídas as informações referentes às espécies acidentárias (ver Capítulo 12).

**VALOR MÉDIO DE PENSÕES POR MORTE EMITIDAS, POR CLIENTELA (EM PISOS PREVIDENCIÁRIOS) - DEZ 2010/2012**

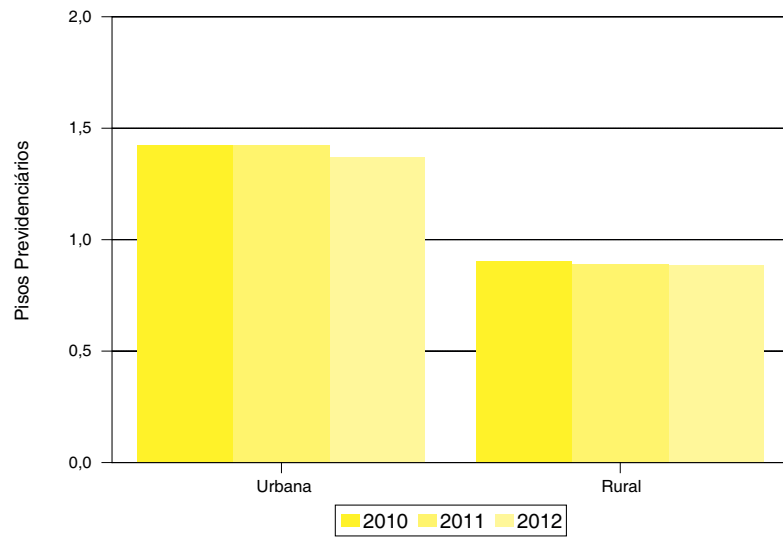

**VALOR MÉDIO DE AUXÍLIOS EMITIDOS, POR CLIENTELA (EM PISOS PREVIDENCIÁRIOS) - DEZ/2012**

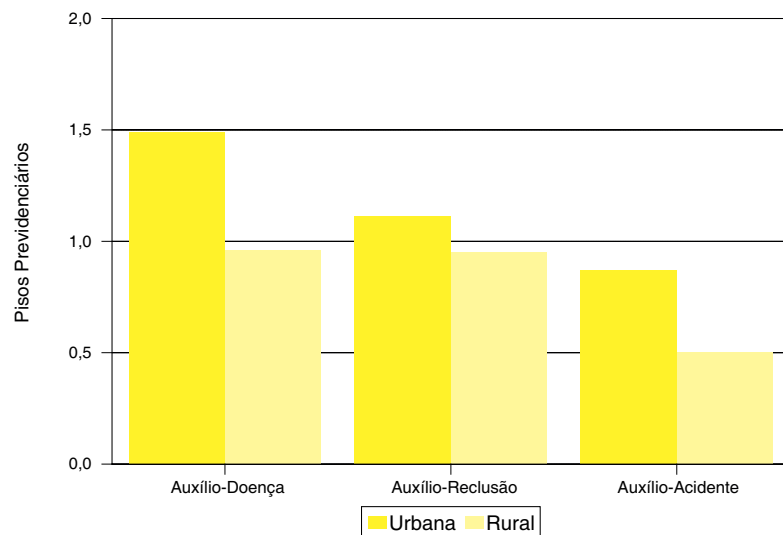

**DISTRIBUIÇÃO DE AUXÍLIOS EMITIDOS, SEGUNDO AS GRANDES REGIÕES - DEZ/2012**

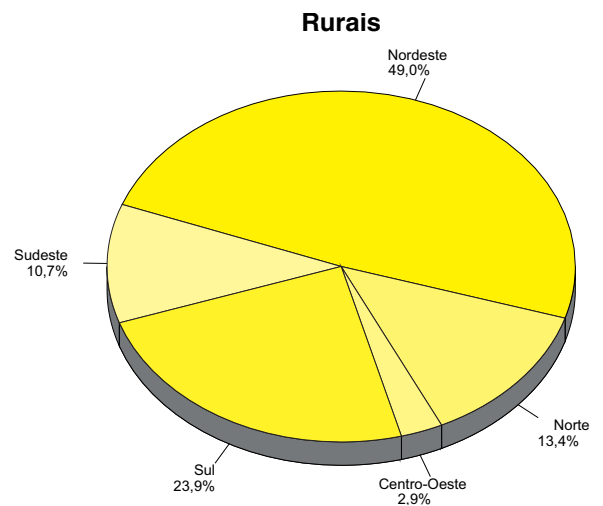
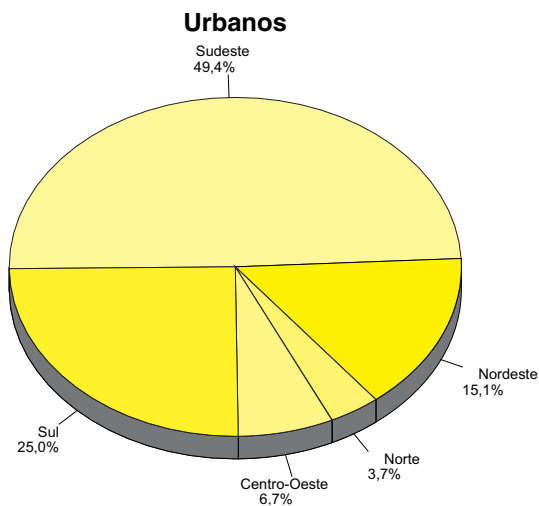

FONTE: DATAPREV, SUB, SÍNTESE.

## Capítulo 8 - Aposentadorias

## 8.7 - Valor mensal de aposentadorias urbanas emitidas, por grupos de espécies - 2010/2012

(continua)

MESES	Anos	VALOR DE APOSENTADORIAS URBANAS EMITIDAS (R\$ Mil)				
		Total	Grupos de Espécies			
			Tempo de Contribuição			
			Total	42	46	Outras
TOTAL	2010	114.073.908	69.318.781	61.541.895	6.676.028	1.100.859
	2011	126.097.919	76.576.505	68.239.208	7.097.806	1.239.491
	2012	141.351.450	84.681.221	75.704.073	7.578.426	1.398.722
Janeiro	2010	8.516.397	5.172.759	4.584.551	506.581	81.627
	2011	9.471.196	5.754.696	5.120.211	542.409	92.076
	2012	10.638.266	6.381.846	5.698.492	579.146	104.208
Fevereiro	2010	8.519.975	5.174.138	4.586.534	505.985	81.619
	2011	9.490.749	5.767.955	5.134.218	541.411	92.327
	2012	10.665.907	6.399.275	5.715.943	578.729	104.604
Março	2010	8.528.900	5.179.623	4.592.976	504.934	81.714
	2011	9.516.778	5.777.075	5.144.147	540.263	92.664
	2012	10.678.866	6.408.214	5.725.116	578.205	104.893
Abril	2010	8.560.039	5.197.088	4.610.299	504.621	82.168
	2011	9.551.820	5.801.295	5.167.564	540.280	93.451
	2012	10.712.340	6.427.610	5.743.799	578.209	105.601
Maio	2010	8.579.602	5.208.732	4.622.213	504.093	82.426
	2011	9.570.046	5.813.344	5.179.784	539.624	93.936
	2012	10.745.862	6.447.978	5.763.385	578.309	106.284
Junho	2010	8.584.159	5.210.009	4.624.796	502.443	82.769
	2011	9.600.814	5.832.859	5.198.761	539.580	94.518
	2012	10.770.176	6.461.439	5.776.459	578.173	106.807
Julho	2010	9.337.501	5.741.109	5.095.057	555.184	90.868
	2011	9.622.075	5.845.237	5.211.176	539.193	94.868
	2012	10.798.907	6.477.432	5.791.612	578.602	107.218
Agosto (1)	2010	13.443.747	8.148.213	7.235.837	782.621	129.755
	2011	14.936.755	9.049.872	8.064.292	838.432	147.148
	2012	16.725.789	9.992.035	8.933.749	892.585	165.701
Setembro	2010	8.785.743	5.342.005	4.746.821	509.919	85.265
	2011	9.787.448	5.977.057	5.326.011	553.512	97.534
	2012	10.873.428	6.517.326	5.829.587	579.443	108.296
Outubro	2010	8.805.773	5.355.012	4.760.138	509.236	85.637
	2011	9.744.133	5.923.958	5.282.947	544.399	96.611
	2012	10.914.187	6.540.995	5.851.866	580.208	108.920
Novembro (1)	2010	13.537.371	8.193.703	7.282.596	780.534	130.574
	2011	15.006.056	9.077.140	8.094.688	835.196	147.255
	2012	16.836.893	10.041.619	8.981.003	894.178	166.439
Dezembro	2010	8.874.702	5.396.390	4.800.077	509.876	86.437
	2011	9.800.050	5.956.016	5.315.407	543.507	97.102
	2012	10.990.829	6.585.452	5.893.060	582.639	109.753

FONTE: DATAPREV, SUB, SINTESE.

NOTAS: 1. Não estão incluídas as informações referentes às espécies acidentárias (ver Capítulo 12).

2. As diferenças porventura existentes entre soma de parcelas e totais são provenientes de arredondamento.

3. A partir da Lei 10.820, de 17/12/2003, são considerados os descontos referentes aos valores em empréstimos consignados.

(1) Incluído créditos referente ao abono anual.

**Aposentadorias**

**8.7 - Valor mensal de aposentadorias urbanas emitidas, por grupos de espécies - 2010/2012**

(conclusão)

MESES	Anos	VALOR DE APOSENTADORIAS URBANAS EMITIDAS (R\$ Mil)					
		Grupos de Espécies					
		Idade			Invalidez		
		Total	41	Outras	Total	32	Outras
<b>TOTAL</b>	2010	21.979.808	21.979.776	33	22.775.319	22.769.478	5.840
	2011	24.628.236	24.628.210	25	24.893.179	24.887.333	5.846
	2012	28.755.191	28.755.176	15	27.915.039	27.909.322	5.717
Janeiro	2010	1.638.647	1.638.644	3	1.704.991	1.704.533	458
	2011	1.839.399	1.839.397	2	1.877.100	1.876.639	461
	2012	2.145.864	2.145.862	2	2.110.557	2.110.091	466
Fevereiro	2010	1.641.864	1.641.861	3	1.703.974	1.703.517	456
	2011	1.845.295	1.845.293	2	1.877.499	1.877.038	461
	2012	2.154.980	2.154.977	3	2.111.653	2.111.191	462
Março	2010	1.644.954	1.644.951	3	1.704.323	1.703.872	450
	2011	1.857.167	1.857.165	2	1.882.536	1.882.078	458
	2012	2.160.628	2.160.626	3	2.110.024	2.109.569	455
Abril	2010	1.653.646	1.653.643	3	1.709.306	1.708.857	448
	2011	1.864.493	1.864.491	2	1.886.032	1.885.578	454
	2012	2.171.126	2.171.123	3	2.113.604	2.113.152	453
Maio	2010	1.657.934	1.657.931	3	1.712.936	1.712.487	449
	2011	1.869.425	1.869.424	2	1.887.276	1.886.822	454
	2012	2.182.084	2.182.083	1	2.115.800	2.115.353	447
Junho	2010	1.662.359	1.662.357	2	1.711.791	1.711.349	442
	2011	1.878.550	1.878.548	2	1.889.405	1.888.953	453
	2012	2.190.748	2.190.747	1	2.117.990	2.117.550	439
Julho	2010	1.759.013	1.759.011	2	1.837.379	1.836.918	461
	2011	1.884.794	1.884.792	2	1.892.044	1.891.598	446
	2012	2.199.970	2.199.969	1	2.121.506	2.121.069	437
Agosto (1)	2010	2.581.377	2.581.373	4	2.714.157	2.713.478	679
	2011	2.904.405	2.904.402	3	2.982.478	2.981.797	681
	2012	3.389.763	3.389.762	1	3.343.991	3.343.335	656
Setembro	2010	1.701.259	1.701.256	2	1.742.480	1.742.037	443
	2011	1.908.005	1.908.003	2	1.902.386	1.901.945	441
	2012	2.225.660	2.225.659	1	2.130.441	2.130.017	424
Outubro	2010	1.706.082	1.706.079	2	1.744.679	1.744.238	441
	2011	1.914.198	1.914.196	2	1.905.978	1.905.541	436
	2012	2.237.454	2.237.453	1	2.135.738	2.135.319	419
Novembro (1)	2010	2.609.281	2.609.277	4	2.734.387	2.733.710	676
	2011	2.930.525	2.930.522	3	2.998.390	2.997.725	665
	2012	3.433.119	3.433.118	1	3.362.155	3.361.514	641
Dezembro	2010	1.723.394	1.723.392	2	1.754.917	1.754.480	437
	2011	1.931.980	1.931.979	2	1.912.054	1.911.619	435
	2012	2.263.797	2.263.797	1	2.141.580	2.141.162	418



## Capítulo 8 - Aposentadorias

## 8.8 - Quantidade e valor de aposentadorias rurais emitidas, por grupos de espécies, segundo as Grandes Regiões e Unidades da Federação - Posição em dezembro - 2010/2012

(continua)

GRANDES REGIÕES E UNIDADES DA FEDERAÇÃO	Anos	APOSENTADORIAS RURAIS EMITIDAS							
		Quantidade				Valor (R\$ Mil)			
		Total	Grupos de Espécies			Total	Grupos de Espécies		
			Tempo de Contribuição	Idade	Invalidez		Tempo de Contribuição	Idade	Invalidez
BRASIL	2010	5.944.075	15.340	5.494.908	433.827	2.740.806	10.311	2.528.918	201.577
	2011	6.104.135	16.353	5.651.942	435.840	2.960.698	11.429	2.735.944	213.325
	2012	6.277.336	17.275	5.820.780	439.281	3.462.528	13.000	3.205.386	244.142
NORTE	2010	500.085	65	465.113	34.907	219.126	42	203.775	15.308
	2011	521.851	68	486.551	35.232	238.852	46	222.625	16.180
	2012	545.357	68	509.446	35.843	284.374	52	265.555	18.768
Rondônia	2010	71.631	3	64.454	7.174	32.841	5	29.571	3.265
	2011	74.451	4	67.036	7.411	35.977	7	32.418	3.553
	2012	77.679	4	69.830	7.845	42.802	7	38.500	4.295
Acre	2010	22.621	-	19.116	3.505	10.005	-	8.469	1.536
	2011	23.613	-	20.102	3.511	10.948	-	9.337	1.610
	2012	24.911	-	21.291	3.620	13.102	-	11.221	1.882
Amazonas	2010	63.888	-	57.677	6.211	28.238	-	25.513	2.726
	2011	65.514	-	59.425	6.089	30.267	-	27.470	2.797
	2012	68.097	-	62.072	6.025	35.895	-	32.733	3.162
Roraima	2010	12.050	-	10.646	1.404	5.239	-	4.634	606
	2011	12.407	-	10.973	1.434	5.480	-	4.851	629
	2012	12.925	-	11.487	1.438	6.544	-	5.821	723
Pará	2010	253.315	52	241.972	11.291	108.225	30	103.402	4.793
	2011	264.868	55	253.338	11.475	117.861	32	112.730	5.099
	2012	276.206	53	264.594	11.559	140.228	34	134.331	5.863
Amapá	2010	10.890	5	10.262	623	4.709	2	4.442	265
	2011	11.443	4	10.807	632	5.170	2	4.882	286
	2012	11.965	5	11.340	620	6.150	3	5.830	317
Tocantins	2010	65.690	5	60.986	4.699	29.869	5	27.745	2.118
	2011	69.555	5	64.870	4.680	33.148	6	30.936	2.206
	2012	73.574	6	68.832	4.736	39.653	8	37.120	2.525
NORDESTE	2010	2.960.614	2.750	2.788.056	169.808	1.326.276	1.380	1.248.736	76.160
	2011	3.040.573	3.005	2.865.176	172.392	1.427.752	1.578	1.344.919	81.255
	2012	3.128.255	3.232	2.949.479	175.544	1.671.623	1.894	1.575.398	94.332
Maranhão	2010	412.543	5	387.878	24.660	177.525	6	166.766	10.753
	2011	430.031	6	404.793	25.232	192.341	6	180.874	11.460
	2012	449.478	5	423.660	25.813	228.757	6	215.408	13.344
Piauí	2010	252.548	2	231.442	21.104	113.488	2	103.973	9.514
	2011	259.668	2	238.776	20.890	122.606	2	112.689	9.915
	2012	272.515	2	251.463	21.050	146.465	2	135.057	11.406
Ceará	2010	522.896	17	501.678	21.201	235.118	15	225.582	9.522
	2011	537.966	18	515.988	21.960	253.533	16	243.151	10.366
	2012	551.669	18	528.836	22.815	295.800	17	283.505	12.278
Rio Grande do Norte	2010	182.522	42	167.433	15.047	80.965	23	74.182	6.760
	2011	185.884	38	170.633	15.213	86.611	22	79.397	7.192
	2012	189.663	40	174.036	15.587	100.648	26	92.221	8.401
Paraíba	2010	249.768	67	230.287	19.414	113.455	34	104.576	8.845
	2011	253.491	66	234.316	19.109	121.010	34	111.815	9.161
	2012	257.148	70	238.279	18.799	139.571	40	129.284	10.247
Pernambuco	2010	394.902	2.103	372.066	20.733	177.466	1.027	167.082	9.357
	2011	401.884	2.275	379.087	20.522	189.335	1.164	178.432	9.739
	2012	407.124	2.417	384.305	20.402	218.077	1.384	205.676	11.017
Alagoas	2010	108.901	301	98.489	10.111	48.356	156	43.727	4.474
	2011	113.110	367	102.595	10.148	52.672	199	47.750	4.723
	2012	116.882	420	106.043	10.419	61.965	253	56.149	5.562

## Capítulo 8 - Aposentadorias

## 8.8 - Quantidade e valor de aposentadorias rurais emitidas, por grupos de espécies, segundo as Grandes Regiões e Unidades da Federação - Posição em dezembro - 2010/2012

(conclusão)

GRANDES REGIÕES E UNIDADES DA FEDERAÇÃO	Anos	APOSENTADORIAS RURAIS EMITIDAS							
		Quantidade				Valor (R\$ Mil)			
		Total	Grupos de Espécies			Total	Grupos de Espécies		
			Tempo de Contribuição	Idade	Invalidez		Tempo de Contribuição	Idade	Invalidez
Sergipe	2010	88.979	49	85.206	3.724	40.080	22	38.366	1.692
	2011	91.795	52	87.927	3.816	43.402	25	41.552	1.825
	2012	94.949	55	90.864	4.030	51.160	30	48.918	2.211
Bahia	2010	747.555	164	713.577	33.814	339.823	97	324.483	15.244
	2011	766.744	181	731.061	35.502	366.242	110	349.259	16.872
	2012	788.827	205	751.993	36.629	429.181	136	409.179	19.866
SUDESTE	2010	1.121.852	8.987	995.895	116.970	542.080	6.365	479.004	56.710
	2011	1.149.776	9.541	1.025.614	114.621	587.499	7.020	521.788	58.691
	2012	1.182.731	10.030	1.060.169	112.532	686.155	7.880	613.214	65.061
Minas Gerais	2010	637.727	2.203	574.588	60.936	305.367	1.253	275.014	29.100
	2011	655.577	2.412	592.603	60.562	332.255	1.441	300.223	30.591
	2012	675.205	2.607	612.625	59.973	389.244	1.705	353.190	34.348
Espírito Santo	2010	107.158	128	96.308	10.722	50.664	92	45.598	4.974
	2011	109.397	130	98.583	10.684	54.723	99	49.390	5.234
	2012	114.282	133	103.271	10.878	65.049	108	58.873	6.068
Rio de Janeiro	2010	41.464	268	33.030	8.166	20.237	166	16.137	3.934
	2011	41.771	277	33.697	7.797	21.634	181	17.476	3.978
	2012	42.124	287	34.388	7.449	24.878	206	20.331	4.340
São Paulo	2010	335.503	6.388	291.969	37.146	165.812	4.854	142.255	18.702
	2011	343.031	6.722	300.731	35.578	178.886	5.300	154.699	18.887
	2012	351.120	7.003	309.885	34.232	206.984	5.861	180.819	20.304
SUL	2010	1.045.320	3.340	952.451	89.529	504.841	2.354	459.703	42.783
	2011	1.055.002	3.534	960.533	90.935	539.885	2.607	491.297	45.981
	2012	1.066.724	3.730	970.625	92.369	621.045	2.972	565.020	53.054
Paraná	2010	398.730	1.355	364.449	32.926	191.738	986	175.043	15.709
	2011	400.961	1.435	366.746	32.780	204.340	1.093	186.671	16.577
	2012	403.848	1.501	369.666	32.681	234.370	1.242	214.324	18.803
Santa Catarina	2010	216.449	443	193.760	22.246	104.242	300	93.405	10.537
	2011	218.791	443	195.502	22.846	111.561	312	99.800	11.449
	2012	222.182	458	198.060	23.664	128.882	349	115.059	13.474
Rio Grande do Sul	2010	430.141	1.542	394.242	34.357	208.861	1.068	191.255	16.538
	2011	435.250	1.656	398.285	35.309	223.984	1.202	204.827	17.955
	2012	440.694	1.771	402.899	36.024	257.794	1.380	235.637	20.777
CENTRO-OESTE	2010	316.204	198	293.393	22.613	148.483	169	137.700	10.615
	2011	336.933	205	314.068	22.660	166.710	177	155.314	11.218
	2012	354.269	215	331.061	22.993	199.330	202	186.200	12.928
Mato Grosso do Sul	2010	64.077	79	59.650	4.348	29.853	70	27.757	2.026
	2011	66.350	90	61.869	4.391	32.468	80	30.243	2.144
	2012	68.637	98	63.995	4.544	38.139	92	35.535	2.512
Mato Grosso	2010	86.356	26	81.069	5.261	39.942	27	37.479	2.435
	2011	92.988	26	87.545	5.417	45.221	27	42.548	2.645
	2012	99.502	28	93.843	5.631	55.147	31	51.985	3.131
Goiás	2010	132.442	78	122.608	9.756	62.921	55	58.234	4.633
	2011	142.717	75	133.016	9.626	71.623	54	66.736	4.834
	2012	149.364	75	139.699	9.590	85.284	62	79.751	5.472
Distrito Federal	2010	33.329	15	30.066	3.248	15.767	16	14.230	1.521
	2011	34.878	14	31.638	3.226	17.398	16	15.787	1.595
	2012	36.766	14	33.524	3.228	20.760	17	18.930	1.814

FONTE: DATAPREV, SUB, SINTESE.

NOTAS: 1. Não estão incluídas as informações referentes às espécies acidentárias (ver Capítulo 12).

2. As diferenças porventura existentes entre soma de parcelas e totais são provenientes de arredondamento.

3. A partir da Lei 10.820, de 17/12/2003, são considerados os descontos referentes aos valores em empréstimos consignados.

## Capítulo 8 - Aposentadorias

8.9 - Valor de aposentadorias rurais emitidas, por grupos de espécies,  
segundo as Grandes Regiões e Unidades da Federação - Acumulado no ano - 2010/2012

(continua)

GRANDES REGIÕES E UNIDADES DA FEDERAÇÃO	Anos	VALOR DE APOSENTADORIAS RURAIS EMITIDAS (R\$ Mil)			
		Total	Grupos de Espécies		
			Tempo de Contribuição	Idade	Invalidez
BRASIL	2010	35.604.468	131.582	32.822.904	2.649.982
	2011	38.639.498	146.993	35.681.842	2.810.662
	2012	45.072.151	167.646	41.692.419	3.212.087
NORTE	2010	2.836.924	569	2.634.589	201.765
	2011	3.120.295	607	2.905.090	214.598
	2012	3.688.693	685	3.441.153	246.856
Rondônia	2010	422.661	63	380.474	42.123
	2011	466.216	85	419.943	46.187
	2012	552.570	95	497.480	54.994
Acre	2010	127.905	-	107.558	20.347
	2011	142.774	-	121.383	21.391
	2012	169.758	-	145.016	24.742
Amazonas	2010	368.929	-	332.678	36.252
	2011	397.415	-	359.809	37.605
	2012	465.756	-	423.582	42.174
Roraima	2010	68.204	-	60.244	7.961
	2011	73.555	-	65.064	8.492
	2012	85.185	-	75.545	9.640
Pará	2010	1.406.131	399	1.341.901	63.830
	2011	1.545.965	415	1.477.740	67.810
	2012	1.822.345	460	1.744.138	77.747
Amapá	2010	60.819	32	57.239	3.548
	2011	67.423	30	63.639	3.755
	2012	80.444	32	76.137	4.275
Tocantins	2010	382.274	75	354.495	27.705
	2011	426.948	78	397.512	29.359
	2012	512.634	97	479.254	33.283
NORDESTE	2010	17.282.732	17.619	16.264.857	1.000.256
	2011	18.715.370	20.031	17.626.148	1.069.190
	2012	21.833.235	24.258	20.570.425	1.238.552
Maranhão	2010	2.313.138	69	2.171.321	141.748
	2011	2.529.623	77	2.378.241	151.305
	2012	2.984.634	86	2.808.977	175.571
Piauí	2010	1.480.490	26	1.354.326	126.138
	2011	1.601.726	26	1.469.997	131.703
	2012	1.898.511	27	1.748.297	150.188
Ceará	2010	3.056.486	187	2.932.158	124.141
	2011	3.321.024	206	3.185.570	135.248
	2012	3.868.215	228	3.708.243	159.744
Rio Grande do Norte	2010	1.057.006	296	968.117	88.593
	2011	1.139.432	299	1.044.537	94.596
	2012	1.321.255	337	1.210.699	110.219
Paraíba	2010	1.480.489	442	1.362.907	117.141
	2011	1.591.424	450	1.468.881	122.093
	2012	1.831.532	513	1.694.453	136.566
Pernambuco	2010	2.318.122	13.103	2.181.118	123.900
	2011	2.491.965	14.867	2.347.594	129.503
	2012	2.867.532	17.740	2.703.601	146.191
Alagoas	2010	628.732	1.960	567.336	59.436
	2011	685.776	2.385	620.901	62.490
	2012	808.338	3.220	732.534	72.584

**Capítulo 8 - Aposentadorias**
**8.9 - Valor de aposentadorias rurais emitidas, por grupos de espécies,  
segundo as Grandes Regiões e Unidades da Federação - Acumulado no ano - 2010/2012**

(conclusão)

GRANDES REGIÕES E UNIDADES DA FEDERAÇÃO	Anos	VALOR DE APOSENTADORIAS RURAIS EMITIDAS (R\$ Mil)			
		Total	Grupos de Espécies		
			Tempo de Contribuição	Idade	Invalidez
Sergipe	2010	521.010	291	498.579	22.140
	2011	566.524	320	542.354	23.850
	2012	664.514	389	635.986	28.139
Bahia	2010	4.427.259	1.245	4.228.995	197.019
	2011	4.787.876	1.401	4.568.073	218.402
	2012	5.588.705	1.718	5.327.637	259.350
SUDESTE	2010	7.016.145	81.177	6.183.671	751.297
	2011	7.621.963	90.463	6.752.483	779.017
	2012	8.890.130	102.016	7.923.360	864.754
Minas Gerais	2010	3.944.892	15.673	3.545.917	383.302
	2011	4.301.521	18.160	3.880.612	402.748
	2012	5.042.087	21.807	4.565.939	454.341
Espírito Santo	2010	658.527	1.204	591.755	65.568
	2011	711.886	1.304	641.469	69.114
	2012	837.296	1.409	756.474	79.413
Rio de Janeiro	2010	264.236	2.133	209.673	52.430
	2011	281.222	2.326	225.701	53.195
	2012	324.146	2.664	263.356	58.127
São Paulo	2010	2.148.490	62.167	1.836.327	249.996
	2011	2.327.334	68.673	2.004.701	253.960
	2012	2.686.600	76.135	2.337.591	272.874
SUL	2010	6.571.184	30.123	5.984.238	556.823
	2011	7.046.691	33.561	6.413.107	600.023
	2012	8.098.685	38.098	7.367.377	693.211
Paraná	2010	2.500.014	12.650	2.281.473	205.891
	2011	2.672.527	14.041	2.440.351	218.135
	2012	3.060.482	15.897	2.797.253	247.332
Santa Catarina	2010	1.355.372	3.886	1.215.195	136.290
	2011	1.455.131	4.125	1.302.174	148.833
	2012	1.678.405	4.523	1.499.317	174.565
Rio Grande do Sul	2010	2.715.798	13.586	2.487.570	214.641
	2011	2.919.032	15.395	2.670.581	233.056
	2012	3.359.798	17.677	3.070.807	271.313
CENTRO-OESTE	2010	1.897.483	2.094	1.755.549	139.841
	2011	2.135.179	2.331	1.985.014	147.834
	2012	2.561.408	2.589	2.390.105	168.714
Mato Grosso do Sul	2010	384.903	832	357.521	26.550
	2011	422.360	1.027	393.087	28.246
	2012	495.121	1.168	461.229	32.724
Mato Grosso	2010	511.933	347	479.400	32.186
	2011	577.638	349	542.801	34.488
	2012	703.268	403	662.494	40.371
Goiás	2010	796.193	701	734.664	60.828
	2011	912.032	743	847.295	63.994
	2012	1.096.181	806	1.023.611	71.764
Distrito Federal	2010	204.454	214	183.964	20.276
	2011	223.149	211	201.831	21.106
	2012	266.838	212	242.770	23.855

FONTE: DATAPREV, SUB, SINTESE.

NOTAS: 1. Não estão incluídas as informações referentes às espécies acidentárias (ver Capítulo 12).

2. As diferenças porventura existentes entre soma de parcelas e totais são provenientes de arredondamento.

3. A partir da Lei 10.820, de 17/12/2003, são considerados os descontos referentes aos valores em empréstimos consignados.

## Capítulo 8 - Aposentadorias

## 8.10 - Quantidade e valor de aposentadorias rurais emitidas, por grupos de espécies, segundo as faixas de valor - Posição em dezembro - 2010/2012

FAIXA DE VALOR (EM PISOS PREVIDENCIÁRIOS)	Anos	APOSENTADORIAS RURAIS EMITIDAS							
		Quantidade				Valor (R\$ Mil)			
		Total	Grupos de Espécies			Total	Grupos de Espécies		
			Tempo de Contribuição	Idade	Invalidez		Tempo de Contribuição	Idade	Invalidez
TOTAL	2010	5.944.075	15.340	5.494.908	433.827	3.041.810	11.118	2.807.147	223.545
	2011	6.104.135	16.353	5.651.942	435.840	3.337.746	12.482	3.085.334	239.931
	2012	6.277.336	17.275	5.820.780	439.281	3.914.391	14.266	3.624.914	275.211
Abaixo de 1	2010	7.019	61	4.961	1.997	951	15	630	306
	2011	7.385	62	5.312	2.011	1.044	16	705	324
	2012	7.779	66	5.648	2.065	1.224	18	834	372
Igual a 1	2010	5.900.459	8.212	5.471.044	421.203	3.009.234	4.188	2.790.232	214.814
	2011	6.059.101	8.972	5.626.646	423.483	3.302.210	4.890	3.066.522	230.798
	2012	6.234.676	10.307	5.795.956	428.413	3.877.968	6.411	3.605.085	266.473
Acima de 1 até 2	2010	28.612	4.695	14.922	8.995	19.932	3.334	10.447	6.151
	2011	29.750	4.935	16.064	8.751	22.158	3.743	12.016	6.399
	2012	28.386	4.802	16.026	7.558	23.889	4.118	13.518	6.253
Acima de 2 até 3	2010	5.348	1.444	2.699	1.205	6.516	1.791	3.276	1.449
	2011	5.354	1.476	2.722	1.156	6.964	1.955	3.522	1.487
	2012	4.559	1.407	2.240	912	6.751	2.121	3.296	1.334
Acima de 3 até 4	2010	1.591	620	684	287	2.758	1.078	1.183	497
	2011	1.529	614	632	283	2.834	1.142	1.168	524
	2012	1.336	500	602	234	2.881	1.063	1.321	497
Acima de 4 até 5	2010	925	274	534	117	2.084	618	1.202	263
	2011	859	248	490	121	2.067	599	1.177	290
	2012	537	176	280	81	1.464	478	766	220
Acima de 5 até 6	2010	106	30	60	16	286	80	162	43
	2011	134	40	70	24	389	116	203	70
	2012	55	15	25	15	182	50	82	50
Acima de 6 até 7	2010	14	4	3	7	46	13	10	23
	2011	23	6	6	11	80	21	21	38
	2012	8	2	3	3	30	8	11	11
Acima de 7 até 8	2010	1	-	1	-	4	-	4	-
	2011	-	-	-	-	-	-	-	-
	2012	-	-	-	-	-	-	-	-
Acima de 8 até 9	2010	-	-	-	-	-	-	-	-
	2011	-	-	-	-	-	-	-	-
	2012	-	-	-	-	-	-	-	-
Acima de 9 até 10	2010	-	-	-	-	-	-	-	-
	2011	-	-	-	-	-	-	-	-
	2012	-	-	-	-	-	-	-	-
Acima de 10 até 20	2010	-	-	-	-	-	-	-	-
	2011	-	-	-	-	-	-	-	-
	2012	-	-	-	-	-	-	-	-
Acima de 20 até 50	2010	-	-	-	-	-	-	-	-
	2011	-	-	-	-	-	-	-	-
	2012	-	-	-	-	-	-	-	-
Acima de 50	2010	-	-	-	-	-	-	-	-
	2011	-	-	-	-	-	-	-	-
	2012	-	-	-	-	-	-	-	-

FONTE: DATAPREV, SUB, SÍNTESE.

NOTAS: 1. Há benefícios na faixa "Abaixo de 1" em função das pensões alimentícias.

2. Nesta tabela o conceito de valor utilizado é o do valor do benefício acrescido de complementos, não incorporando os créditos eventuais nem os descontos.

3. Não estão incluídas as informações referentes às espécies acidentárias (ver Capítulo 12).

4. As diferenças porventura existentes entre soma de parcelas e totais são provenientes de arredondamento.

**Capítulo 8 - Aposentadorias**
**8.11 - Quantidade e valor mensais de aposentadorias rurais emitidas, por grupos de espécies - 2010/2012**

MESES	Anos	APOSENTADORIAS RURAIS EMITIDAS							
		Quantidade				Valor (R\$ Mil)			
		Total	Grupos de Espécies			Total	Grupos de Espécies		
			Tempo de Contribuição	Idade	Invalidez		Tempo de Contribuição	Idade	Invalidez
<b>TOTAL</b>	2010	70.268.370	177.723	64.900.120	5.190.527	35.604.468	131.582	32.822.904	2.649.982
	2011	72.304.150	190.589	66.900.335	5.213.226	38.639.498	146.993	35.681.842	2.810.662
	2012	74.274.717	202.311	68.821.423	5.250.983	45.072.151	167.646	41.692.419	3.212.087
Janeiro	2010	5.776.753	14.317	5.330.982	431.454	2.708.852	9.764	2.495.448	203.640
	2011	5.953.244	15.427	5.504.168	433.649	2.919.685	11.026	2.694.220	214.438
	2012	6.111.802	16.434	5.659.556	435.812	3.427.650	12.627	3.168.565	246.458
Fevereiro	2010	5.784.605	14.381	5.338.639	431.585	2.704.331	9.776	2.491.516	203.040
	2011	5.964.179	15.496	5.515.107	433.576	2.918.122	11.043	2.693.222	213.857
	2012	6.124.144	16.536	5.671.507	436.101	3.422.373	12.677	3.164.037	245.659
Março	2010	5.790.046	14.444	5.344.482	431.120	2.700.802	9.800	2.488.630	202.372
	2011	5.972.627	15.557	5.523.373	433.697	2.944.264	11.093	2.717.720	215.452
	2012	6.133.546	16.623	5.680.594	436.329	3.417.845	12.712	3.160.133	245.001
Abril	2010	5.817.814	14.575	5.370.740	432.499	2.706.667	9.860	2.494.323	202.484
	2011	5.987.498	15.677	5.537.916	433.905	2.945.261	11.148	2.719.053	215.060
	2012	6.149.648	16.677	5.695.821	437.150	3.419.663	12.722	3.162.006	244.935
Maio	2010	5.829.904	14.652	5.382.783	432.469	2.708.031	9.892	2.495.947	202.192
	2011	5.995.823	15.754	5.546.569	433.500	2.944.574	11.173	2.718.863	214.538
	2012	6.165.070	16.759	5.710.877	437.434	3.423.871	12.759	3.166.342	244.770
Junho	2010	5.851.555	14.776	5.403.785	432.994	2.708.023	9.923	2.496.489	201.612
	2011	6.018.765	15.843	5.569.166	433.756	2.948.964	11.205	2.723.589	214.170
	2012	6.179.613	16.827	5.725.319	437.467	3.426.630	12.779	3.169.472	244.379
Julho	2010	5.863.291	14.851	5.415.552	432.888	2.719.915	10.648	2.506.463	202.804
	2011	6.031.949	15.899	5.581.899	434.151	2.949.599	11.221	2.724.384	213.995
	2012	6.191.676	16.879	5.737.149	437.648	3.429.505	12.796	3.172.541	244.168
Agosto (1)	2010	5.876.791	14.941	5.429.337	432.513	4.215.324	15.505	3.886.408	313.411
	2011	6.048.404	15.996	5.597.513	434.895	4.597.990	17.389	4.246.348	334.252
	2012	6.209.746	16.959	5.754.865	437.922	5.362.016	19.807	4.960.375	381.833
Setembro	2010	5.898.755	15.044	5.450.752	432.959	2.728.512	10.172	2.516.622	201.718
	2011	6.061.793	16.113	5.610.325	435.355	2.954.289	11.380	2.728.908	214.001
	2012	6.228.051	17.042	5.772.622	438.387	3.443.113	12.892	3.186.114	244.106
Outubro	2010	5.907.018	15.143	5.459.202	432.673	2.729.899	10.220	2.518.256	201.423
	2011	6.075.909	16.201	5.624.445	435.263	2.956.298	11.378	2.731.261	213.659
	2012	6.241.602	17.100	5.786.118	438.384	3.449.248	12.916	3.192.295	244.038
Novembro (1)	2010	5.927.763	15.259	5.478.958	433.546	4.233.305	15.710	3.903.885	313.710
	2011	6.089.824	16.273	5.637.912	435.639	4.599.755	17.509	4.248.330	333.915
	2012	6.262.483	17.200	5.806.215	439.068	5.387.710	19.959	4.985.153	382.597
Dezembro	2010	5.944.075	15.340	5.494.908	433.827	2.740.806	10.311	2.528.918	201.577
	2011	6.104.135	16.353	5.651.942	435.840	2.960.698	11.429	2.735.944	213.325
	2012	6.277.336	17.275	5.820.780	439.281	3.462.528	13.000	3.205.386	244.142

FONTE: DATAPREV, SUB, SINTESE.

NOTAS: 1. Não estão incluídas as informações referentes às espécies acidentárias (ver Capítulo 12).

2. As diferenças porventura existentes entre soma de parcelas e totais são provenientes de arredondamento.

3. A partir da Lei 10.820, de 17/12/2003, são considerados os descontos referentes aos valores em empréstimos consignados.

(1) Incluído créditos referente ao abono anual.

## Capítulo 9 - Pensões por Morte

## 9.1 - Quantidade e valor de pensões por morte emitidas, por clientela, segundo as Grandes Regiões e Unidades da Federação - Posição em dezembro - 2010/2012

(continua)

GRANDES REGIÕES E UNIDADES DA FEDERAÇÃO	Anos	PENSÕES POR MORTE EMITIDAS					
		Quantidade			Valor (R\$ Mil)		
		Total	Clientela		Total	Clientela	
			Urbana	Rural		Urbana	Rural
BRASIL	2010	6.631.064	4.527.306	2.103.758	4.261.156	3.291.605	969.551
	2011	6.797.204	4.644.170	2.153.034	4.654.145	3.610.066	1.044.079
	2012	6.976.263	4.771.312	2.204.951	5.276.463	4.061.722	1.214.741
NORTE	2010	260.886	108.512	152.374	141.752	74.178	67.573
	2011	272.949	113.310	159.639	156.654	82.505	74.149
	2012	285.302	118.429	166.873	182.829	94.651	88.179
Rondônia	2010	36.640	11.020	25.620	18.684	7.039	11.645
	2011	38.346	11.674	26.672	20.699	7.943	12.756
	2012	40.079	12.427	27.652	24.383	9.321	15.062
Acre	2010	11.718	4.054	7.664	6.180	2.748	3.432
	2011	12.297	4.294	8.003	6.833	3.075	3.759
	2012	12.980	4.574	8.406	8.031	3.569	4.462
Amazonas	2010	40.931	24.074	16.857	24.913	17.349	7.565
	2011	42.258	24.839	17.419	27.454	19.258	8.196
	2012	43.733	25.816	17.917	31.595	21.990	9.605
Roraima	2010	5.009	2.018	2.991	2.650	1.319	1.332
	2011	5.329	2.174	3.155	2.914	1.473	1.441
	2012	5.621	2.306	3.315	3.457	1.732	1.725
Pará	2010	128.985	56.026	72.959	69.944	38.331	31.614
	2011	134.544	57.939	76.605	76.919	42.198	34.721
	2012	140.201	59.893	80.308	89.435	47.944	41.491
Amapá	2010	6.215	3.461	2.754	3.544	2.339	1.205
	2011	6.540	3.634	2.906	3.930	2.596	1.333
	2012	6.874	3.843	3.031	4.585	2.998	1.587
Tocantins	2010	31.388	7.859	23.529	15.836	5.054	10.782
	2011	33.635	8.756	24.879	17.905	5.962	11.943
	2012	35.814	9.570	26.244	21.343	7.095	14.248
NORDESTE	2010	1.667.177	744.287	922.890	891.582	478.751	412.831
	2011	1.719.267	766.497	952.770	971.438	524.605	446.833
	2012	1.774.637	790.545	984.092	1.120.701	595.958	524.743
Maranhão	2010	166.422	35.044	131.378	79.663	22.936	56.728
	2011	173.913	36.853	137.060	87.422	25.764	61.658
	2012	182.149	38.918	143.231	103.133	29.895	73.237
Piauí	2010	106.313	33.778	72.535	52.922	20.144	32.778
	2011	110.580	35.087	75.493	58.044	22.194	35.850
	2012	115.470	36.497	78.973	68.213	25.586	42.627
Ceará	2010	256.181	104.983	151.198	135.100	66.965	68.134
	2011	265.077	108.175	156.902	147.312	73.238	74.074
	2012	274.058	111.645	162.413	170.578	83.391	87.187
Rio Grande do Norte	2010	101.941	48.861	53.080	53.612	30.224	23.388
	2011	105.158	50.440	54.718	58.452	33.151	25.301
	2012	108.492	52.211	56.281	67.445	37.830	29.615
Paraíba	2010	135.711	60.651	75.060	69.785	35.912	33.873
	2011	139.380	62.419	76.961	75.839	39.366	36.474
	2012	143.262	64.327	78.935	87.541	45.007	42.534
Pernambuco	2010	315.554	178.265	137.289	175.973	114.739	61.234
	2011	322.236	181.772	140.464	190.320	124.624	65.696
	2012	328.502	185.107	143.395	216.004	139.754	76.250
Alagoas	2010	95.951	52.137	43.814	50.464	31.066	19.398
	2011	98.893	53.898	44.995	55.044	34.124	20.920
	2012	101.769	55.731	46.038	63.445	39.113	24.332

**Capítulo 9 - Pensões por Morte**
**9.1 - Quantidade e valor de pensões por morte emitidas, por clientela,  
segundo as Grandes Regiões e Unidades da Federação - Posição em dezembro - 2010/2012**

(conclusão)

GRANDES REGIÕES E UNIDADES DA FEDERAÇÃO	Anos	PENSÕES POR MORTE EMITIDAS					
		Quantidade			Valor (R\$ Mil)		
		Total	Clientela		Total	Clientela	
			Urbana	Rural		Urbana	Rural
Sergipe	2010	58.536	31.635	26.901	32.533	20.487	12.046
	2011	60.900	32.683	28.217	35.781	22.519	13.262
	2012	63.628	33.897	29.731	41.573	25.697	15.876
Bahia	2010	430.568	198.933	231.635	241.529	136.277	105.252
	2011	443.130	205.170	237.960	263.223	149.626	113.598
	2012	457.307	212.212	245.095	302.768	169.684	133.084
SUDESTE	2010	<b>3.170.923</b>	<b>2.666.826</b>	<b>504.097</b>	<b>2.272.417</b>	<b>2.031.662</b>	<b>240.755</b>
	2011	<b>3.233.018</b>	<b>2.724.827</b>	<b>508.191</b>	<b>2.480.651</b>	<b>2.224.059</b>	<b>256.592</b>
	2012	<b>3.300.499</b>	<b>2.786.999</b>	<b>513.500</b>	<b>2.781.917</b>	<b>2.487.637</b>	<b>294.281</b>
Minas Gerais	2010	794.329	528.793	265.536	474.857	348.514	126.343
	2011	812.801	544.016	268.785	518.296	383.071	135.225
	2012	831.181	559.447	271.734	588.386	433.002	155.384
Espírito Santo	2010	129.754	85.777	43.977	78.576	58.107	20.469
	2011	133.241	88.656	44.585	85.737	63.825	21.912
	2012	138.510	92.411	46.099	98.700	72.969	25.731
Rio de Janeiro	2010	711.509	681.854	29.655	530.024	515.870	14.154
	2011	719.164	689.873	29.291	574.527	559.703	14.824
	2012	727.627	698.589	29.038	637.765	621.007	16.758
São Paulo	2010	1.535.331	1.370.402	164.929	1.188.959	1.109.170	79.789
	2011	1.567.812	1.402.282	165.530	1.302.091	1.217.460	84.632
	2012	1.603.181	1.436.552	166.629	1.457.066	1.360.659	96.407
SUL	2010	<b>1.182.753</b>	<b>793.017</b>	<b>389.736</b>	<b>746.168</b>	<b>560.801</b>	<b>185.366</b>
	2011	<b>1.208.076</b>	<b>815.360</b>	<b>392.716</b>	<b>814.448</b>	<b>616.817</b>	<b>197.631</b>
	2012	<b>1.236.725</b>	<b>840.608</b>	<b>396.117</b>	<b>923.302</b>	<b>696.593</b>	<b>226.708</b>
Paraná	2010	408.135	246.457	161.678	247.966	171.388	76.578
	2011	418.541	255.671	162.870	272.112	190.459	81.653
	2012	430.173	265.947	164.226	311.111	217.357	93.754
Santa Catarina	2010	251.836	178.594	73.242	162.284	127.545	34.738
	2011	259.173	185.023	74.150	178.263	141.132	37.131
	2012	267.181	192.124	75.057	202.860	160.151	42.710
Rio Grande do Sul	2010	522.782	367.966	154.816	335.918	261.868	74.050
	2011	530.362	374.666	155.696	364.073	285.226	78.847
	2012	539.371	382.537	156.834	409.331	319.086	90.245
CENTRO-OESTE	2010	<b>349.325</b>	<b>214.664</b>	<b>134.661</b>	<b>209.237</b>	<b>146.213</b>	<b>63.025</b>
	2011	<b>363.894</b>	<b>224.176</b>	<b>139.718</b>	<b>230.954</b>	<b>162.080</b>	<b>68.873</b>
	2012	<b>379.100</b>	<b>234.731</b>	<b>144.369</b>	<b>267.714</b>	<b>186.884</b>	<b>80.830</b>
Mato Grosso do Sul	2010	64.203	38.120	26.083	36.740	24.583	12.157
	2011	66.611	39.876	26.735	40.460	27.353	13.108
	2012	69.021	41.800	27.221	46.512	31.385	15.127
Mato Grosso	2010	64.753	32.803	31.950	35.760	21.036	14.724
	2011	68.398	35.029	33.369	40.186	24.030	16.156
	2012	72.023	37.205	34.818	47.274	28.097	19.177
Goiás	2010	146.861	88.225	58.636	83.557	55.892	27.665
	2011	152.964	91.772	61.192	92.642	62.177	30.465
	2012	159.224	95.827	63.397	107.914	72.045	35.869
Distrito Federal	2010	73.508	55.516	17.992	53.181	44.702	8.479
	2011	75.921	57.499	18.422	57.665	48.521	9.144
	2012	78.832	59.899	18.933	66.013	55.356	10.658

FONTE: DATAPREV, SUB, SINTESE.

NOTAS: 1. Não estão incluídas as informações referentes às espécies acidentárias (ver Capítulo 12).

2. As diferenças porventura existentes entre soma de parcelas e totais são provenientes de arredondamento.

3. A partir da Lei 10.820, de 17/12/2003, são considerados os descontos referentes aos valores em empréstimos consignados.



## Capítulo 9 - Pensões por Morte

## 9.2 - Valor de pensões por morte emitidas, por clientela, segundo as Grandes Regiões e Unidades da Federação - Acumulado no ano - 2010/2012

(continua)

GRANDES REGIÕES E UNIDADES DA FEDERAÇÃO	Anos	VALOR DE PENSÕES POR MORTE EMITIDAS (R\$ Mil)		
		Total	Clientela	
			Urbana	Rural
BRASIL	2010	54.973.522	42.360.555	12.612.968
	2011	60.264.570	46.634.236	13.630.334
	2012	68.292.289	52.463.669	15.828.620
NORTE	2010	1.826.445	951.601	874.844
	2011	2.027.544	1.062.847	964.698
	2012	2.359.060	1.216.639	1.142.422
Rondônia	2010	239.404	89.353	150.052
	2011	267.367	101.614	165.753
	2012	313.651	118.625	195.026
Acre	2010	78.944	34.871	44.073
	2011	88.518	39.598	48.920
	2012	103.397	45.437	57.960
Amazonas	2010	321.338	222.643	98.696
	2011	355.130	248.056	107.074
	2012	408.253	283.047	125.206
Roraima	2010	33.939	16.780	17.159
	2011	38.051	19.119	18.931
	2012	44.458	22.078	22.380
Pará	2010	905.258	494.631	410.626
	2011	998.549	546.105	452.444
	2012	1.156.257	619.208	537.049
Amapá	2010	45.662	30.044	15.618
	2011	50.961	33.606	17.354
	2012	59.149	38.578	20.572
Tocantins	2010	201.900	63.280	138.620
	2011	228.969	74.748	154.221
	2012	273.896	89.667	184.230
NORDESTE	2010	11.555.068	6.184.346	5.370.722
	2011	12.630.915	6.793.919	5.836.995
	2012	14.536.653	7.706.907	6.829.746
Maranhão	2010	1.034.446	293.669	740.776
	2011	1.138.837	330.999	807.838
	2012	1.335.174	382.913	952.261
Piauí	2010	684.640	259.427	425.213
	2011	752.451	286.937	465.514
	2012	882.285	330.271	552.014
Ceará	2010	1.749.457	865.153	884.304
	2011	1.915.715	949.994	965.721
	2012	2.211.109	1.077.968	1.133.141
Rio Grande do Norte	2010	695.270	390.720	304.550
	2011	760.934	429.965	330.969
	2012	876.087	489.404	386.682
Paraíba	2010	904.170	464.335	439.836
	2011	987.376	510.076	477.300
	2012	1.137.296	582.913	554.383
Pernambuco	2010	2.286.891	1.488.408	798.483
	2011	2.481.960	1.619.975	861.985
	2012	2.817.154	1.819.098	998.055
Alagoas	2010	656.227	402.229	253.999
	2011	715.864	441.968	273.897
	2012	824.322	505.765	318.557

**Capítulo 9 - Pensões por Morte**
**9.2 - Valor de pensões por morte emitidas, por clientela, segundo as Grandes Regiões e Unidades da Federação - Acumulado no ano - 2010/2012**

(conclusão)

GRANDES REGIÕES E UNIDADES DA FEDERAÇÃO	Anos	VALOR DE PENSÕES POR MORTE EMITIDAS (R\$ Mil)		
		Total	Clientela	
			Urbana	Rural
Sergipe	2010	419.194	263.715	155.479
	2011	462.545	290.957	171.588
	2012	535.637	331.435	204.202
Bahia	2010	3.124.772	1.756.690	1.368.082
	2011	3.415.233	1.933.048	1.482.185
	2012	3.917.590	2.187.140	1.730.450
<b>SUDESTE</b>	<b>2010</b>	<b>29.285.809</b>	<b>26.148.854</b>	<b>3.136.955</b>
	<b>2011</b>	<b>32.092.866</b>	<b>28.739.095</b>	<b>3.353.772</b>
	<b>2012</b>	<b>36.008.091</b>	<b>32.161.685</b>	<b>3.846.406</b>
Minas Gerais	2010	6.125.197	4.482.750	1.642.446
	2011	6.703.169	4.939.550	1.763.619
	2012	7.622.356	5.593.302	2.029.054
Espírito Santo	2010	1.014.100	747.425	266.675
	2011	1.111.273	824.937	286.336
	2012	1.272.761	939.437	333.323
Rio de Janeiro	2010	6.854.437	6.668.552	185.885
	2011	7.453.296	7.258.177	195.119
	2012	8.278.975	8.058.843	220.132
São Paulo	2010	15.292.075	14.250.126	1.041.949
	2011	16.825.128	15.716.431	1.108.697
	2012	18.833.999	17.570.102	1.263.897
<b>SUL</b>	<b>2010</b>	<b>9.631.618</b>	<b>7.216.263</b>	<b>2.415.354</b>
	<b>2011</b>	<b>10.540.555</b>	<b>7.957.729</b>	<b>2.582.826</b>
	<b>2012</b>	<b>11.948.183</b>	<b>8.985.841</b>	<b>2.962.342</b>
Paraná	2010	3.197.772	2.199.090	998.682
	2011	3.513.976	2.446.465	1.067.511
	2012	4.014.855	2.790.277	1.224.578
Santa Catarina	2010	2.086.220	1.634.548	451.672
	2011	2.300.070	1.815.664	484.406
	2012	2.618.069	2.060.063	558.006
Rio Grande do Sul	2010	4.347.625	3.382.626	965.000
	2011	4.726.510	3.695.600	1.030.910
	2012	5.315.259	4.135.501	1.179.758
<b>CENTRO-OESTE</b>	<b>2010</b>	<b>2.674.582</b>	<b>1.859.490</b>	<b>815.092</b>
	<b>2011</b>	<b>2.972.690</b>	<b>2.080.647</b>	<b>892.043</b>
	<b>2012</b>	<b>3.440.302</b>	<b>2.392.598</b>	<b>1.047.705</b>
Mato Grosso do Sul	2010	472.813	314.946	157.868
	2011	523.077	352.169	170.908
	2012	601.318	403.394	197.923
Mato Grosso	2010	457.995	267.653	190.343
	2011	515.395	306.110	209.285
	2012	605.685	358.058	247.627
Goiás	2010	1.071.698	715.372	356.326
	2011	1.191.614	798.605	393.010
	2012	1.386.192	922.593	463.599
Distrito Federal	2010	672.076	561.519	110.556
	2011	742.603	623.763	118.840
	2012	847.108	708.553	138.555

FONTE: DATAPREV, SUB, SINTESE.

NOTAS: 1. Não estão incluídas as informações referentes às espécies acidentárias (ver Capítulo 12).

2. As diferenças porventura existentes entre soma de parcelas e totais são provenientes de arredondamento.

3. A partir da Lei 10.820, de 17/12/2003, são considerados os descontos referentes aos valores em empréstimos consignados.

## Capítulo 9 - Pensões por Morte

## 9.3 - Quantidade e valor de pensões por morte emitidas, por clientela, segundo as faixas de valor - Posição em dezembro - 2010/2012

FAIXAS DE VALOR (EM PISOS PREVIDENCIÁRIOS)	Anos	PENSÕES POR MORTE EMITIDAS					
		Quantidade			Valor (R\$ Mil)		
		Total	Clientela		Total	Clientela	
			Urbana	Rural		Urbana	Rural
TOTAL	2010	6.631.064	4.527.306	2.103.758	4.687.253	3.615.676	1.071.577
	2011	6.797.204	4.644.170	2.153.034	5.180.707	4.009.286	1.171.420
	2012	6.976.263	4.771.312	2.204.951	5.897.010	4.530.017	1.366.993
Abaixo de 1	2010	219.724	188.508	31.216	63.296	55.573	7.722
	2011	230.505	196.824	33.681	71.011	62.136	8.875
	2012	251.662	215.248	36.414	88.037	77.129	10.908
Iguar a 1	2010	4.406.877	2.355.493	2.051.384	2.247.507	1.201.301	1.046.206
	2011	4.452.442	2.354.856	2.097.586	2.426.581	1.283.397	1.143.184
	2012	4.636.474	2.486.729	2.149.745	2.883.887	1.546.745	1.337.141
Acima de 1 até 2	2010	1.034.983	1.018.096	16.887	749.620	738.143	11.477
	2011	1.090.687	1.073.245	17.442	844.554	831.892	12.662
	2012	1.109.180	1.094.048	15.132	983.512	970.900	12.612
Acima de 2 até 3	2010	472.364	469.405	2.959	589.184	585.571	3.612
	2011	498.249	495.252	2.997	664.007	660.086	3.921
	2012	510.294	507.678	2.616	777.484	773.597	3.886
Acima de 3 até 4	2010	269.270	268.435	835	472.693	471.242	1.451
	2011	285.469	284.631	838	535.656	534.098	1.559
	2012	272.947	272.194	753	584.891	583.259	1.632
Acima de 4 até 5	2010	165.968	165.541	427	378.833	377.868	965
	2011	168.250	167.819	431	409.867	408.829	1.038
	2012	147.977	147.718	259	405.979	405.277	703
Acima de 5 até 6	2010	48.479	48.440	39	133.633	133.526	107
	2011	57.199	57.151	48	169.381	169.240	141
	2012	39.350	39.325	25	131.358	131.275	83
Acima de 6 até 7	2010	10.065	10.056	9	32.682	32.652	30
	2011	11.103	11.094	9	38.561	38.529	32
	2012	5.630	5.625	5	21.853	21.833	20
Acima de 7 até 8	2010	955	953	2	3.631	3.624	8
	2011	913	911	2	3.711	3.703	8
	2012	703	701	2	3.261	3.253	9
Acima de 8 até 9	2010	540	540	-	2.336	2.336	-
	2011	523	523	-	2.416	2.416	-
	2012	421	421	-	2.216	2.216	-
Acima de 9 até 10	2010	340	340	-	1.640	1.640	-
	2011	335	335	-	1.729	1.729	-
	2012	285	285	-	1.677	1.677	-
Acima de 10 até 20	2010	1.287	1.287	-	8.695	8.695	-
	2011	1.310	1.310	-	9.496	9.496	-
	2012	1.154	1.154	-	9.338	9.338	-
Acima de 20 até 50	2010	184	184	-	2.699	2.699	-
	2011	217	217	-	3.652	3.652	-
	2012	184	184	-	3.427	3.427	-
Acima de 50	2010	28	28	-	805	805	-
	2011	2	2	-	85	85	-
	2012	2	2	-	90	90	-

FONTE: DATAPREV, SUB, SÍNTESE.

NOTAS: 1. Há benefícios na faixa "Abaixo de 1" em função das pensões alimentícias e dos desdobramentos de pensões por morte.

2. Nesta tabela o conceito de valor utilizado é o do valor do benefício acrescido de complementos, não incorporando os créditos eventuais nem os descontos.

3. Não estão incluídas as informações referentes às espécies acidentárias (ver Capítulo 12).

4. As diferenças percentuais existentes entre soma de parcelas e totais são provenientes de arredondamento.

**Capítulo 9 - Pensões por Morte**
**9.4 - Quantidade e valor mensais de pensões por morte emitidas, por clientela - 2010/2012**

MESES	Anos	PENSÕES POR MORTE EMITIDAS					
		Quantidade			Valor (R\$ Mil)		
		Total	Clientela		Total	Clientela	
			Urbana	Rural		Urbana	Rural
<b>TOTAL</b>	2010	78.542.219	53.603.996	24.938.223	54.973.522	42.360.555	12.612.968
	2011	80.590.836	55.048.894	25.541.942	60.264.570	46.634.236	13.630.334
	2012	82.660.334	56.519.188	26.141.146	68.292.289	52.463.669	15.828.620
Janeiro	2010	6.467.771	4.412.646	2.055.125	4.129.542	3.167.453	962.089
	2011	6.641.204	4.534.452	2.106.752	4.544.902	3.512.278	1.032.624
	2012	6.808.376	4.652.833	2.155.543	5.170.195	3.962.720	1.207.475
Fevereiro	2010	6.481.123	4.422.453	2.058.670	4.132.898	3.171.830	961.068
	2011	6.655.067	4.544.799	2.110.268	4.549.564	3.517.619	1.031.945
	2012	6.823.463	4.664.220	2.159.243	5.174.427	3.969.229	1.205.198
Março	2010	6.484.214	4.424.573	2.059.641	4.132.599	3.173.146	959.452
	2011	6.665.667	4.552.411	2.113.256	4.570.988	3.529.948	1.041.041
	2012	6.834.235	4.671.912	2.162.323	5.173.250	3.969.809	1.203.441
Abril	2010	6.510.908	4.442.725	2.068.183	4.141.792	3.181.684	960.108
	2011	6.678.082	4.561.158	2.116.924	4.578.268	3.537.721	1.040.547
	2012	6.851.791	4.684.399	2.167.392	5.182.254	3.978.505	1.203.750
Maio	2010	6.519.953	4.449.177	2.070.776	4.149.549	3.188.873	960.676
	2011	6.687.203	4.567.824	2.119.379	4.582.128	3.542.071	1.040.057
	2012	6.864.863	4.694.005	2.170.858	5.190.195	3.986.194	1.204.001
Junho	2010	6.539.806	4.462.979	2.076.827	4.150.290	3.190.190	960.100
	2011	6.706.752	4.581.065	2.125.687	4.591.169	3.550.594	1.040.575
	2012	6.877.747	4.702.624	2.175.123	5.197.628	3.993.173	1.204.455
Julho	2010	6.550.367	4.470.401	2.079.966	4.387.836	3.423.373	964.463
	2011	6.718.889	4.589.414	2.129.475	4.597.376	3.556.770	1.040.605
	2012	6.889.203	4.710.926	2.178.277	5.206.895	4.001.919	1.204.977
Agosto (1)	2010	6.562.734	4.479.066	2.083.668	6.499.107	5.009.021	1.490.086
	2011	6.737.413	4.602.481	2.134.932	7.155.572	5.537.705	1.617.867
	2012	6.907.624	4.723.769	2.183.855	8.104.167	6.225.919	1.878.248
Setembro	2010	6.585.799	4.495.205	2.090.594	4.227.523	3.261.261	966.262
	2011	6.752.604	4.613.175	2.139.429	4.641.355	3.599.244	1.042.112
	2012	6.925.703	4.735.954	2.189.749	5.234.562	4.025.591	1.208.971
Outubro	2010	6.591.891	4.500.037	2.091.854	4.233.521	3.267.506	966.015
	2011	6.768.404	4.623.993	2.144.411	4.636.508	3.593.530	1.042.978
	2012	6.938.889	4.745.447	2.193.442	5.248.319	4.037.764	1.210.555
Novembro (1)	2010	6.616.589	4.517.428	2.099.161	6.527.710	5.034.613	1.493.098
	2011	6.782.347	4.633.952	2.148.395	7.162.594	5.546.690	1.615.904
	2012	6.962.177	4.761.787	2.200.390	8.133.935	6.251.126	1.882.810
Dezembro	2010	6.631.064	4.527.306	2.103.758	4.261.156	3.291.605	969.551
	2011	6.797.204	4.644.170	2.153.034	4.654.145	3.610.066	1.044.079
	2012	6.976.263	4.771.312	2.204.951	5.276.463	4.061.722	1.214.741

FONTE: DATAPREV, SUB, SINTESE.

NOTAS: 1. Não estão incluídas as informações referentes às espécies acidentárias (ver Capítulo 12).

2. As diferenças porventura existentes entre soma de parcelas e totais são provenientes de arredondamento.

3. A partir da Lei 10.820, de 17/12/2003, são considerados os descontos referentes aos valores em empréstimos consignados.

(1) Incluídos créditos referentes ao abono anual.

## Capítulo 10 - Auxílios

10.1 - Quantidade e valor de auxílios urbanos emitidos, por grupos de espécies,  
segundo as Grandes Regiões e Unidades da Federação - Posição em dezembro - 2010/2012

(continua)

GRANDES REGIÕES E UNIDADES DA FEDERAÇÃO	Anos	AUXÍLIOS URBANOS EMITIDOS							
		Quantidade				Valor (R\$ Mil)			
		Total	Grupos de Espécies			Total	Grupos de Espécies		
			Doença	Reclusão	Acidente		Doença	Reclusão	Acidente
BRASIL	2010	1.138.452	1.091.864	26.284	20.304	923.078	897.385	15.914	9.779
	2011	1.174.176	1.119.786	29.857	24.533	982.630	950.760	19.417	12.454
	2012	1.236.620	1.172.464	34.439	29.717	1.127.890	1.088.155	23.735	16.000
NORTE	2010	39.559	38.127	685	747	31.373	30.671	395	307
	2011	42.777	40.980	847	950	35.500	34.559	533	408
	2012	45.669	43.513	1.046	1.110	41.567	40.342	706	519
Rondônia	2010	6.564	5.975	280	309	4.460	4.174	157	128
	2011	7.553	6.800	381	372	5.582	5.187	234	162
	2012	8.538	7.666	434	438	7.048	6.555	288	205
Acre	2010	2.225	1.962	177	86	1.611	1.478	94	39
	2011	2.328	2.048	184	96	1.759	1.603	112	44
	2012	2.735	2.415	213	107	2.284	2.090	142	52
Amazonas	2010	7.685	7.653	17	15	7.119	7.099	13	7
	2011	7.636	7.597	23	16	7.364	7.339	17	8
	2012	7.444	7.367	50	27	8.102	8.049	39	14
Roraima	2010	1.062	1.003	52	7	831	796	33	3
	2011	1.118	1.041	68	9	939	892	44	4
	2012	1.086	1.011	66	9	968	920	44	4
Pará	2010	16.580	16.306	90	184	13.350	13.218	56	76
	2011	17.959	17.576	107	276	15.071	14.882	70	119
	2012	19.597	19.131	148	318	17.912	17.659	103	151
Amapá	2010	1.081	1.030	21	30	897	872	13	12
	2011	1.273	1.206	26	41	1.108	1.072	19	18
	2012	1.509	1.421	38	50	1.388	1.337	28	24
Tocantins	2010	4.362	4.198	48	116	3.104	3.034	28	42
	2011	4.910	4.712	58	140	3.677	3.584	38	55
	2012	4.760	4.502	97	161	3.866	3.733	63	70
NORDESTE	2010	158.796	152.620	2.589	3.587	111.708	108.841	1.474	1.394
	2011	168.029	160.550	3.109	4.370	122.557	118.867	1.901	1.789
	2012	186.950	177.922	3.780	5.248	150.960	146.162	2.490	2.308
Maranhão	2010	12.169	11.846	39	284	9.325	9.192	23	110
	2011	13.329	12.939	45	345	10.575	10.406	28	141
	2012	15.579	15.116	67	396	13.745	13.524	47	174
Piauí	2010	8.281	8.073	52	156	5.478	5.385	32	61
	2011	8.982	8.742	44	196	6.363	6.255	29	79
	2012	10.823	10.493	58	272	8.524	8.361	43	120
Ceará	2010	18.690	17.592	315	783	12.171	11.698	183	290
	2011	20.553	19.236	405	912	13.815	13.207	250	358
	2012	22.836	21.257	503	1.076	17.271	16.488	329	454
Rio Grande do Norte	2010	13.059	12.399	260	400	8.916	8.624	141	152
	2011	14.157	13.297	314	546	9.889	9.488	183	218
	2012	14.881	13.866	330	685	11.464	10.964	209	291
Paraíba	2010	10.878	10.272	287	319	7.239	6.958	157	124
	2011	12.348	11.681	291	376	8.464	8.131	178	155
	2012	13.807	13.022	348	437	10.483	10.064	224	195
Pernambuco	2010	25.817	24.136	1.020	661	17.885	17.036	585	264
	2011	27.874	25.830	1.283	761	20.077	18.965	785	327
	2012	32.662	30.163	1.600	899	25.973	24.502	1.060	411
Alagoas	2010	22.327	22.143	134	50	14.879	14.777	82	20
	2011	22.809	22.624	133	52	15.952	15.845	84	23
	2012	23.026	22.797	170	59	18.130	17.992	110	28

**Capítulo 10 - Auxílios**
**10.1 - Quantidade e valor de auxílios urbanos emitidos, por grupos de espécies,  
segundo as Grandes Regiões e Unidades da Federação - Posição em dezembro - 2010/2012**

(conclusão)

GRANDES REGIÕES E UNIDADES DA FEDERAÇÃO	Anos	AUXÍLIOS URBANOS EMITIDOS							
		Quantidade				Valor (R\$ Mil)			
		Total	Grupos de Espécies			Total	Grupos de Espécies		
			Doença	Reclusão	Acidente		Doença	Reclusão	Acidente
Sergipe	2010	7.667	7.474	152	41	5.024	4.924	83	17
	2011	8.615	8.349	208	58	5.877	5.728	124	26
	2012	9.727	9.401	237	89	7.518	7.326	153	40
Bahia	2010	39.908	38.685	330	893	30.790	30.246	188	356
	2011	39.362	37.852	386	1.124	31.545	30.842	240	463
	2012	43.609	41.807	467	1.335	37.852	36.942	314	595
SUDESTE	2010	<b>581.319</b>	<b>557.280</b>	<b>14.859</b>	<b>9.180</b>	<b>503.838</b>	<b>489.765</b>	<b>9.168</b>	<b>4.905</b>
	2011	<b>588.604</b>	<b>560.926</b>	<b>16.835</b>	<b>10.843</b>	<b>524.500</b>	<b>507.207</b>	<b>11.149</b>	<b>6.144</b>
	2012	<b>611.178</b>	<b>578.737</b>	<b>19.548</b>	<b>12.893</b>	<b>591.676</b>	<b>570.230</b>	<b>13.706</b>	<b>7.739</b>
Minas Gerais	2010	118.082	113.110	3.408	1.564	82.489	79.998	1.832	659
	2011	121.517	115.666	3.967	1.884	87.367	84.194	2.331	842
	2012	133.357	126.430	4.686	2.241	106.185	102.138	2.971	1.077
Espírito Santo	2010	20.642	19.033	1.041	568	15.380	14.555	593	232
	2011	20.141	18.173	1.301	667	15.698	14.644	763	291
	2012	20.375	18.034	1.563	778	17.193	15.849	981	362
Rio de Janeiro	2010	125.192	123.144	1.378	670	107.509	106.313	838	358
	2011	129.798	127.494	1.560	744	114.990	113.535	1.034	421
	2012	133.449	130.920	1.699	830	129.839	128.164	1.180	495
São Paulo	2010	317.403	301.993	9.032	6.378	298.459	288.899	5.905	3.656
	2011	317.148	299.593	10.007	7.548	306.446	294.834	7.022	4.590
	2012	323.997	303.353	11.600	9.044	338.458	324.079	8.573	5.805
SUL	2010	<b>288.762</b>	<b>277.062</b>	<b>6.397</b>	<b>5.303</b>	<b>222.199</b>	<b>215.852</b>	<b>3.817</b>	<b>2.530</b>
	2011	<b>298.987</b>	<b>285.377</b>	<b>6.954</b>	<b>6.656</b>	<b>239.977</b>	<b>232.180</b>	<b>4.470</b>	<b>3.327</b>
	2012	<b>309.646</b>	<b>293.690</b>	<b>7.493</b>	<b>8.463</b>	<b>270.896</b>	<b>261.369</b>	<b>5.078</b>	<b>4.449</b>
Paraná	2010	80.180	76.532	2.191	1.457	60.551	58.600	1.310	641
	2011	81.909	77.641	2.435	1.833	64.210	61.783	1.578	849
	2012	83.089	78.062	2.686	2.341	71.242	68.280	1.823	1.139
Santa Catarina	2010	89.460	85.999	1.701	1.760	67.912	66.111	999	802
	2011	90.575	86.407	1.879	2.289	71.856	69.567	1.195	1.094
	2012	94.803	89.849	2.011	2.943	81.833	78.964	1.369	1.500
Rio Grande do Sul	2010	119.122	114.531	2.505	2.086	93.737	91.141	1.509	1.088
	2011	126.503	121.329	2.640	2.534	103.912	100.830	1.698	1.384
	2012	131.754	125.779	2.796	3.179	117.822	114.126	1.887	1.809
CENTRO-OESTE	2010	<b>70.016</b>	<b>66.775</b>	<b>1.754</b>	<b>1.487</b>	<b>53.960</b>	<b>52.257</b>	<b>1.060</b>	<b>642</b>
	2011	<b>75.779</b>	<b>71.953</b>	<b>2.112</b>	<b>1.714</b>	<b>60.096</b>	<b>57.947</b>	<b>1.364</b>	<b>785</b>
	2012	<b>83.177</b>	<b>78.602</b>	<b>2.572</b>	<b>2.003</b>	<b>72.791</b>	<b>70.051</b>	<b>1.755</b>	<b>985</b>
Mato Grosso do Sul	2010	15.533	14.635	527	371	11.133	10.665	315	153
	2011	17.069	16.045	613	411	12.846	12.280	385	181
	2012	19.606	18.296	799	511	16.182	15.417	524	241
Mato Grosso	2010	15.488	14.828	345	315	11.746	11.401	218	127
	2011	16.713	15.890	441	382	12.963	12.499	298	166
	2012	18.461	17.507	506	448	15.962	15.390	362	210
Goiás	2010	20.746	19.761	398	587	14.591	14.112	236	243
	2011	22.945	21.800	453	692	16.850	16.262	286	302
	2012	25.248	23.937	530	781	20.696	19.966	361	368
Distrito Federal	2010	18.249	17.551	484	214	16.490	16.079	292	119
	2011	19.052	18.218	605	229	17.437	16.906	395	136
	2012	19.862	18.862	737	263	19.951	19.278	507	166

FONTE: DATAPREV, SUB, SINTESE.

NOTAS: 1. Não estão incluídas as informações referentes às espécies acidentárias (ver Capítulo 12).

2. As diferenças porventura existentes entre soma de parcelas e totais são provenientes de arredondamento.

3. A partir da Lei 10.820, de 17/12/2003, são considerados os descontos referentes aos valores em empréstimos consignados.

## Capítulo 10 - Auxílios

10.2 - Valor de auxílios emitidos, por clientela e grupos de espécies,  
segundo as Grandes Regiões e Unidades da Federação - Acumulado no ano - 2010/2012

(continua)

GRANDES REGIÕES E UNIDADES DA FEDERAÇÃO	Anos	VALOR DE AUXÍLIOS EMITIDOS (R\$ Mil)							
		Clientela							
		Urbana				Rural			
		Total	Grupos de Espécies			Total	Grupos de Espécies		
Doença	Reclusão		Acidente	Doença	Reclusão		Acidente		
BRASIL	2010	10.913.772	10.601.694	194.041	118.037	826.426	777.261	20.254	28.911
	2011	12.912.235	12.528.272	234.933	149.029	998.499	941.884	22.646	33.970
	2012	14.202.919	13.720.993	291.028	190.898	1.225.368	1.156.508	26.656	42.204
NORTE	2010	354.956	346.704	4.419	3.834	98.928	93.696	1.162	4.070
	2011	449.524	438.622	6.147	4.755	125.362	119.147	1.604	4.612
	2012	516.658	502.073	8.439	6.147	163.114	155.321	2.237	5.556
Rondônia	2010	50.123	46.775	1.737	1.610	28.777	26.390	507	1.880
	2011	67.494	62.932	2.593	1.970	32.692	29.908	644	2.140
	2012	85.479	79.610	3.436	2.433	39.895	36.633	795	2.467
Acre	2010	19.199	17.627	1.090	483	8.700	7.830	342	528
	2011	22.323	20.373	1.397	553	10.894	9.755	532	606
	2012	27.572	25.196	1.739	637	15.480	13.949	779	752
Amazonas	2010	78.573	78.344	141	88	11.364	11.298	13	53
	2011	97.743	97.460	190	93	13.659	13.557	39	63
	2012	100.508	99.965	399	144	18.372	18.184	104	83
Roraima	2010	10.258	9.873	353	33	2.384	2.205	144	35
	2011	11.856	11.268	549	39	2.504	2.296	168	40
	2012	13.414	12.757	605	52	2.953	2.692	215	46
Pará	2010	150.165	148.580	637	948	36.036	34.563	88	1.385
	2011	190.855	188.801	802	1.251	52.023	50.381	128	1.514
	2012	220.854	217.839	1.238	1.776	70.664	68.589	204	1.872
Amapá	2010	10.555	10.222	161	172	1.757	1.715	22	20
	2011	13.312	12.920	194	198	1.995	1.943	19	34
	2012	17.152	16.602	292	258	2.640	2.530	49	62
Tocantins	2010	36.082	35.283	300	499	9.908	9.695	45	169
	2011	45.942	44.869	423	651	11.595	11.307	74	214
	2012	51.678	50.104	729	846	13.110	12.745	91	274
NORDESTE	2010	1.336.970	1.303.436	16.989	16.545	380.264	355.001	9.243	16.020
	2011	1.582.218	1.538.530	22.377	21.312	462.098	432.422	10.742	18.934
	2012	1.858.667	1.801.430	29.576	27.660	584.402	547.686	13.063	23.653
Maranhão	2010	109.370	107.755	316	1.299	77.749	76.243	101	1.405
	2011	133.002	130.976	345	1.681	100.762	98.835	213	1.714
	2012	165.991	163.321	548	2.121	121.317	118.901	321	2.095
Piauí	2010	64.035	63.010	344	680	26.864	25.743	315	805
	2011	79.970	78.628	391	951	35.297	33.892	439	966
	2012	101.363	99.534	479	1.350	48.316	46.525	561	1.230
Ceará	2010	147.269	141.712	2.030	3.526	54.057	48.562	1.459	4.036
	2011	175.210	168.055	2.815	4.340	62.319	55.681	1.919	4.719
	2012	211.628	202.228	3.933	5.467	83.942	75.541	2.583	5.817
Rio Grande do Norte	2010	108.454	105.011	1.685	1.757	31.206	28.378	1.028	1.800
	2011	126.961	122.289	2.176	2.496	37.053	33.718	1.104	2.231
	2012	148.452	142.274	2.747	3.431	46.747	42.475	1.238	3.035
Paraíba	2010	85.719	82.287	1.997	1.434	23.623	20.997	1.221	1.405
	2011	106.749	102.695	2.175	1.879	31.894	29.074	1.223	1.597
	2012	129.616	124.483	2.785	2.349	44.315	41.044	1.371	1.899
Pernambuco	2010	210.318	200.497	6.606	3.215	38.436	32.866	4.093	1.476
	2011	255.576	242.446	9.152	3.979	46.929	40.618	4.580	1.730
	2012	317.525	300.126	12.406	4.993	60.796	53.368	5.299	2.128
Alagoas	2010	177.879	176.795	846	237	32.203	31.998	189	16
	2011	218.820	217.498	1.035	286	37.860	37.667	175	18
	2012	229.951	228.344	1.266	340	41.217	40.978	215	24

**Capítulo 10 - Auxílios**
**10.2 - Valor de auxílios emitidos, por clientela e grupos de espécies,  
segundo as Grandes Regiões e Unidades da Federação - Acumulado no ano - 2010/2012**

(conclusão)

GRANDES REGIÕES E UNIDADES DA FEDERAÇÃO	Anos	VALOR DE AUXÍLIOS EMITIDOS (R\$ Mil)							
		Clientela							
		Urbana				Rural			
		Total	Grupos de Espécies			Total	Grupos de Espécies		
Doença	Reclusão		Acidente	Doença	Reclusão		Acidente		
Sergipe	2010	56.552	55.510	842	200	10.496	10.293	122	81
	2011	72.291	70.635	1.372	285	14.435	14.108	215	112
	2012	91.637	89.378	1.821	438	19.483	18.976	339	168
Bahia	2010	377.375	370.858	2.320	4.196	85.630	79.920	714	4.995
	2011	413.639	405.309	2.916	5.415	95.551	88.828	875	5.849
	2012	462.505	451.743	3.592	7.170	118.270	109.878	1.136	7.256
SUDESTE	2010	<b>6.065.325</b>	<b>5.893.842</b>	<b>112.007</b>	<b>59.476</b>	<b>94.614</b>	<b>85.989</b>	<b>5.861</b>	<b>2.764</b>
	2011	<b>6.973.460</b>	<b>6.764.844</b>	<b>134.471</b>	<b>74.146</b>	<b>111.271</b>	<b>101.945</b>	<b>6.284</b>	<b>3.041</b>
	2012	<b>7.493.231</b>	<b>7.232.416</b>	<b>167.703</b>	<b>93.112</b>	<b>134.100</b>	<b>123.437</b>	<b>6.989</b>	<b>3.674</b>
Minas Gerais	2010	997.396	966.357	23.172	7.868	53.030	50.341	1.556	1.133
	2011	1.157.945	1.120.031	27.912	10.002	63.720	60.582	1.888	1.249
	2012	1.308.264	1.259.414	35.875	12.975	78.325	74.478	2.309	1.538
Espírito Santo	2010	181.939	172.579	6.492	2.868	15.206	13.711	533	962
	2011	205.808	193.242	9.096	3.469	18.995	17.294	636	1.065
	2012	225.548	209.306	11.825	4.416	23.073	20.905	843	1.325
Rio de Janeiro	2010	1.330.680	1.316.332	9.952	4.396	5.438	5.228	89	121
	2011	1.525.620	1.507.793	12.593	5.234	6.120	5.883	101	136
	2012	1.662.119	1.641.138	14.827	6.154	7.619	7.369	96	154
São Paulo	2010	3.555.310	3.438.575	72.390	44.345	20.939	16.709	3.682	548
	2011	4.084.088	3.943.777	84.870	55.441	22.435	18.186	3.658	591
	2012	4.297.301	4.122.558	105.176	69.567	25.084	20.685	3.741	657
SUL	2010	<b>2.525.262</b>	<b>2.446.586</b>	<b>48.376</b>	<b>30.300</b>	<b>225.764</b>	<b>216.874</b>	<b>3.492</b>	<b>5.399</b>
	2011	<b>3.137.809</b>	<b>3.042.938</b>	<b>55.618</b>	<b>39.253</b>	<b>269.139</b>	<b>259.110</b>	<b>3.428</b>	<b>6.601</b>
	2012	<b>3.448.784</b>	<b>3.332.670</b>	<b>64.027</b>	<b>52.087</b>	<b>308.120</b>	<b>296.204</b>	<b>3.589</b>	<b>8.327</b>
Paraná	2010	679.523	656.047	15.721	7.755	60.407	57.551	1.237	1.619
	2011	848.988	819.513	19.449	10.027	69.955	66.716	1.319	1.920
	2012	910.168	873.906	22.930	13.332	75.210	71.519	1.260	2.430
Santa Catarina	2010	753.994	729.981	14.554	9.459	61.882	59.924	852	1.106
	2011	951.496	924.168	14.663	12.665	76.644	74.483	731	1.430
	2012	1.046.667	1.012.068	17.231	17.367	87.867	85.170	777	1.920
Rio Grande do Sul	2010	1.091.745	1.060.558	18.102	13.086	103.475	99.398	1.403	2.674
	2011	1.337.325	1.299.256	21.507	16.561	122.540	117.911	1.378	3.251
	2012	1.491.949	1.446.695	23.866	21.387	145.043	139.514	1.552	3.977
CENTRO-OESTE	2010	<b>631.257</b>	<b>611.126</b>	<b>12.250</b>	<b>7.882</b>	<b>26.857</b>	<b>25.702</b>	<b>496</b>	<b>659</b>
	2011	<b>769.223</b>	<b>743.340</b>	<b>16.320</b>	<b>9.563</b>	<b>30.629</b>	<b>29.260</b>	<b>588</b>	<b>782</b>
	2012	<b>885.579</b>	<b>852.404</b>	<b>21.283</b>	<b>11.892</b>	<b>35.632</b>	<b>33.860</b>	<b>777</b>	<b>995</b>
Mato Grosso do Sul	2010	135.721	129.934	3.915	1.872	6.866	6.337	285	244
	2011	161.827	155.083	4.517	2.227	8.228	7.639	323	266
	2012	195.639	186.876	5.945	2.819	9.762	9.056	393	313
Mato Grosso	2010	135.305	131.434	2.401	1.470	12.624	12.313	80	231
	2011	168.022	162.591	3.459	1.972	14.191	13.795	130	266
	2012	196.798	189.579	4.690	2.528	15.612	15.070	215	327
Goiás	2010	168.309	162.665	2.626	3.018	5.358	5.085	115	157
	2011	211.659	204.451	3.569	3.639	5.872	5.543	117	212
	2012	246.182	237.379	4.295	4.508	7.390	6.934	150	306
Distrito Federal	2010	191.923	187.094	3.308	1.521	2.009	1.967	16	27
	2011	227.715	221.214	4.776	1.725	2.338	2.282	18	38
	2012	246.959	238.570	6.352	2.037	2.868	2.800	19	49

FONTE: DATAPREV, SUB, SINTESE.

NOTAS: 1. Não estão incluídas as informações referentes às espécies acidentárias (ver Capítulo 12).

2. As diferenças porventura existentes entre soma de parcelas e totais são provenientes de arredondamento.

3. A partir da Lei 10.820, de 17/12/2003, são considerados os descontos referentes aos valores em empréstimos consignados.



## Capítulo 10 - Auxílios

## 10.3 - Quantidade e valor de auxílios urbanos emitidos, por grupos de espécies, segundo as faixas de valor - Posição em dezembro - 2010/2012

FAIXAS DE VALOR (EM PISOS PREVIDENCIÁRIOS)	Anos	AUXÍLIOS URBANOS EMITIDOS							
		Quantidade				Valor (R\$ Mil)			
		Total	Grupos de Espécies			Total	Grupos de Espécies		
			Doença	Reclusão	Acidente		Doença	Reclusão	Acidente
TOTAL	2010	1.138.452	1.091.864	26.284	20.304	994.580	968.744	16.002	9.835
	2011	1.174.176	1.119.786	29.857	24.533	1.074.253	1.042.482	19.231	12.540
	2012	1.236.620	1.172.464	34.439	29.717	1.200.425	1.160.387	23.927	16.111
Abaixo de 1	2010	22.763	6.223	2.673	13.867	6.695	1.493	759	4.443
	2011	26.636	6.273	3.349	17.014	8.462	1.588	1.014	5.860
	2012	32.697	6.424	4.379	21.894	11.709	1.782	1.462	8.465
Iguar a 1	2010	367.294	358.136	9.155	3	187.320	182.649	4.669	2
	2011	375.359	365.615	9.739	5	204.571	199.260	5.308	3
	2012	453.202	439.980	13.208	14	281.892	273.668	8.215	9
Acima de 1 até 2	2010	463.157	445.136	13.212	4.809	331.586	319.308	8.913	3.365
	2011	493.258	472.087	15.492	5.679	375.803	360.458	11.112	4.234
	2012	504.614	482.572	15.853	6.189	434.504	416.604	12.648	5.252
Acima de 2 até 3	2010	152.249	149.665	1.007	1.577	188.414	185.260	1.205	1.948
	2011	152.657	149.833	1.046	1.778	201.567	197.890	1.332	2.346
	2012	142.201	139.781	816	1.604	213.821	210.287	1.180	2.354
Acima de 3 até 4	2010	67.772	67.563	163	46	118.803	118.447	284	73
	2011	65.173	64.947	171	55	122.107	121.698	316	93
	2012	57.279	57.127	137	15	122.519	122.200	290	29
Acima de 4 até 5	2010	38.424	38.358	64	2	87.657	87.509	143	4
	2011	36.571	36.518	51	2	89.119	88.991	123	5
	2012	34.269	34.231	37	1	95.491	95.388	100	3
Acima de 5 até 6	2010	25.153	25.144	9	-	69.019	68.994	25	-
	2011	23.065	23.058	7	-	67.782	67.761	21	-
	2012	12.354	12.347	7	-	40.474	40.451	24	-
Acima de 6 até 7	2010	1.640	1.639	1	-	5.087	5.083	3	-
	2011	1.457	1.455	2	-	4.842	4.835	7	-
	2012	4	2	2	-	15	8	8	-
Acima de 7 até 8	2010	-	-	-	-	-	-	-	-
	2011	-	-	-	-	-	-	-	-
	2012	-	-	-	-	-	-	-	-
Acima de 8 até 9	2010	-	-	-	-	-	-	-	-
	2011	-	-	-	-	-	-	-	-
	2012	-	-	-	-	-	-	-	-
Acima de 9 até 10	2010	-	-	-	-	-	-	-	-
	2011	-	-	-	-	-	-	-	-
	2012	-	-	-	-	-	-	-	-
Acima de 10 até 20	2010	-	-	-	-	-	-	-	-
	2011	-	-	-	-	-	-	-	-
	2012	-	-	-	-	-	-	-	-
Acima de 20 até 50	2010	-	-	-	-	-	-	-	-
	2011	-	-	-	-	-	-	-	-
	2012	-	-	-	-	-	-	-	-
Acima de 50	2010	-	-	-	-	-	-	-	-
	2011	-	-	-	-	-	-	-	-
	2012	-	-	-	-	-	-	-	-

FONTES: DATAPREV, SUB, SÍNTESE.

NOTAS: 1. Há benefícios na faixa "Abaixo de 1" em função das pensões alimentícias.

2. Nesta tabela o conceito de valor utilizado é o do valor do benefício acrescido de complementos, não incorporando os créditos eventuais nem os descontos.

3. Não estão incluídas as informações referentes às espécies acidentárias (ver Capítulo 12).

4. As diferenças porventura existentes entre soma de parcelas e totais são provenientes de arredondamento.

**Capítulo 10 - Auxílios**
**10.4 - Quantidade e valor mensais de auxílios urbanos emitidos, por grupos de espécies - 2010/2012**

MESES	Anos	AUXÍLIOS URBANOS EMITIDOS							
		Quantidade				Valor (R\$ Mil)			
		Total	Grupos de Espécies			Total	Grupos de Espécies		
			Doença	Reclusão	Acidente		Doença	Reclusão	Acidente
<b>TOTAL</b>	2010	12.216.507	11.693.427	297.682	225.398	10.913.772	10.601.694	194.041	118.037
	2011	13.833.113	13.223.983	339.297	269.833	12.912.235	12.528.272	234.933	149.029
	2012	14.299.846	13.583.703	390.196	325.947	14.202.919	13.720.993	291.028	190.898
Janeiro	2010	965.702	924.852	23.460	17.390	787.173	764.871	13.980	8.322
	2011	1.118.754	1.071.629	26.612	20.513	977.688	950.172	17.020	10.496
	2012	1.157.235	1.102.264	30.180	24.791	1.076.470	1.042.138	20.858	13.475
Fevereiro	2010	919.572	879.147	22.907	17.518	767.838	745.782	13.675	8.382
	2011	1.132.770	1.084.706	27.187	20.877	990.269	962.211	17.385	10.673
	2012	1.165.953	1.109.950	30.826	25.177	1.084.234	1.049.252	21.310	13.671
Março	2010	955.396	913.963	23.718	17.715	812.706	790.080	14.155	8.471
	2011	1.114.054	1.066.222	26.691	21.141	994.597	966.657	17.121	10.819
	2012	1.157.954	1.102.175	30.284	25.495	1.090.202	1.055.401	20.973	13.828
Abril	2010	983.960	941.499	24.377	18.084	840.503	817.295	14.560	8.648
	2011	1.139.639	1.090.397	27.689	21.553	1.016.779	988.085	17.691	11.002
	2012	1.150.935	1.093.102	31.857	25.976	1.095.416	1.059.384	21.960	14.072
Maio	2010	1.003.534	960.436	24.718	18.380	862.238	838.677	14.771	8.789
	2011	1.129.024	1.079.706	27.466	21.852	1.017.915	989.174	17.585	11.156
	2012	1.184.440	1.126.090	31.927	26.423	1.128.204	1.091.868	22.038	14.298
Junho	2010	1.025.211	981.316	25.165	18.730	883.731	859.736	15.042	8.953
	2011	1.165.798	1.115.228	28.265	22.305	1.055.013	1.025.505	18.120	11.388
	2012	1.176.905	1.117.386	32.673	26.846	1.133.521	1.096.425	22.583	14.512
Julho	2010	992.109	948.714	24.421	18.974	905.372	880.084	15.450	9.838
	2011	1.154.814	1.104.187	28.006	22.621	1.046.555	1.017.057	17.959	11.538
	2012	1.177.158	1.117.403	32.470	27.285	1.134.292	1.097.150	22.408	14.733
Agosto (1)	2010	1.020.163	976.073	24.972	19.118	1.034.260	998.199	22.358	13.703
	2011	1.180.100	1.127.744	29.314	23.042	1.240.524	1.195.360	27.763	17.401
	2012	1.209.641	1.148.420	33.409	27.812	1.351.878	1.295.510	34.153	22.216
Setembro	2010	1.034.278	989.248	25.598	19.432	876.786	851.868	15.533	9.384
	2011	1.169.063	1.116.420	29.211	23.432	1.048.454	1.017.805	18.725	11.925
	2012	1.214.143	1.152.318	33.502	28.323	1.146.841	1.108.465	23.101	15.275
Outubro	2010	1.060.410	1.014.693	25.996	19.721	914.874	889.562	15.792	9.519
	2011	1.166.735	1.113.848	29.111	23.776	1.054.517	1.023.838	18.601	12.078
	2012	1.223.788	1.161.237	33.796	28.755	1.171.464	1.132.670	23.294	15.500
Novembro (1)	2010	1.117.720	1.071.622	26.066	20.032	1.305.213	1.268.154	22.810	14.249
	2011	1.188.186	1.134.110	29.888	24.188	1.487.294	1.441.649	27.546	18.100
	2012	1.245.074	1.180.894	34.833	29.347	1.662.507	1.604.574	34.615	23.317
Dezembro	2010	1.138.452	1.091.864	26.284	20.304	923.078	897.385	15.914	9.779
	2011	1.174.176	1.119.786	29.857	24.533	982.630	950.760	19.417	12.454
	2012	1.236.620	1.172.464	34.439	29.717	1.127.890	1.088.155	23.735	16.000

FONTE: DATAPREV, SUB, SINTESE.

NOTAS: 1. Não estão incluídas as informações referentes às espécies acidentárias (ver Capítulo 12).

2. As diferenças porventura existentes entre soma de parcelas e totais são provenientes de arredondamento.

3. A partir da Lei 10.820, de 17/12/2003, são considerados os descontos referentes aos valores em empréstimos consignados.

(1) Incluídos créditos referentes ao abono anual.

## Capítulo 10 - Auxílios

10.5 - Quantidade e valor de auxílios rurais emitidos, por grupos de espécies,  
segundo as Grandes Regiões e Unidades da Federação - Posição em dezembro - 2010/2012

(continua)

GRANDES REGIÕES E UNIDADES DA FEDERAÇÃO	Anos	AUXÍLIOS RURAIS EMITIDOS							
		Quantidade				Valor (R\$ Mil)			
		Total	Grupos de Espécies			Total	Grupos de Espécies		
			Doença	Reclusão	Acidente		Doença	Reclusão	Acidente
BRASIL	2010	149.674	137.397	3.183	9.094	69.736	65.812	1.598	2.326
	2011	156.635	143.243	3.388	10.004	77.457	72.883	1.836	2.738
	2012	171.083	156.743	3.460	10.880	98.751	93.316	2.048	3.387
NORTE	2010	18.047	16.590	191	1.266	8.467	8.050	95	322
	2011	20.147	18.523	276	1.348	10.177	9.656	153	367
	2012	22.968	21.250	282	1.436	13.472	12.858	169	445
Rondônia	2010	5.300	4.636	80	584	2.351	2.161	41	149
	2011	5.254	4.540	101	613	2.557	2.334	55	168
	2012	5.447	4.727	105	615	3.115	2.860	63	192
Acre	2010	1.560	1.331	60	169	721	650	28	43
	2011	1.858	1.572	104	182	934	827	58	49
	2012	2.282	1.986	97	199	1.325	1.207	56	61
Amazonas	2010	1.923	1.900	6	17	939	932	3	4
	2011	2.146	2.120	7	19	1.111	1.101	5	5
	2012	2.679	2.643	15	21	1.598	1.582	9	7
Roraima	2010	360	330	19	11	174	161	10	3
	2011	389	352	25	12	202	186	14	3
	2012	397	362	23	12	228	210	14	4
Pará	2010	6.923	6.486	15	422	3.315	3.200	8	107
	2011	8.440	7.969	23	448	4.305	4.170	13	122
	2012	10.118	9.597	25	496	6.001	5.832	16	154
Amapá	2010	297	288	3	6	148	144	2	2
	2011	308	293	4	11	162	157	2	3
	2012	382	351	10	21	224	212	6	7
Tocantins	2010	1.684	1.619	8	57	819	801	4	14
	2011	1.752	1.677	12	63	905	882	7	17
	2012	1.663	1.584	7	72	980	954	4	22
NORDESTE	2010	70.045	63.456	1.498	5.091	32.242	30.205	742	1.295
	2011	74.337	67.077	1.649	5.611	36.329	33.923	877	1.528
	2012	83.834	75.971	1.729	6.134	48.118	45.184	1.032	1.902
Maranhão	2010	14.397	13.916	20	461	6.951	6.823	10	118
	2011	15.212	14.673	34	505	7.761	7.604	19	138
	2012	16.401	15.833	42	526	9.734	9.544	26	164
Piauí	2010	5.139	4.832	50	257	2.362	2.271	25	66
	2011	5.739	5.383	69	287	2.834	2.718	38	78
	2012	7.305	6.906	77	322	4.232	4.084	47	100
Ceará	2010	10.021	8.499	251	1.271	4.387	3.939	125	323
	2011	10.764	9.040	330	1.394	5.095	4.542	174	380
	2012	12.479	10.623	338	1.518	6.993	6.319	203	471
Rio Grande do Norte	2010	5.738	4.990	170	578	2.612	2.384	81	147
	2011	6.107	5.257	168	682	2.904	2.637	81	186
	2012	6.527	5.532	180	815	3.628	3.279	97	252
Paraíba	2010	4.518	3.893	184	441	2.054	1.852	91	111
	2011	5.409	4.763	178	468	2.657	2.433	97	127
	2012	6.295	5.625	185	485	3.610	3.351	110	149
Pernambuco	2010	7.049	5.928	653	468	3.247	2.801	326	119
	2011	7.793	6.620	668	505	3.805	3.308	359	138
	2012	8.874	7.661	670	543	5.079	4.507	404	169
Alagoas	2010	5.712	5.678	29	5	2.716	2.700	15	1
	2011	5.324	5.293	26	5	2.685	2.669	15	1
	2012	5.681	5.645	29	7	3.440	3.420	17	2

**Capítulo 10 - Auxílios**
**10.5 - Quantidade e valor de auxílios rurais emitidos, por grupos de espécies,  
segundo as Grandes Regiões e Unidades da Federação - Posição em dezembro - 2010/2012**

(conclusão)

GRANDES REGIÕES E UNIDADES DA FEDERAÇÃO	Anos	AUXÍLIOS RURAIS EMITIDOS							
		Quantidade				Valor (R\$ Mil)			
		Total	Grupos de Espécies			Total	Grupos de Espécies		
			Doença	Reclusão	Acidente		Doença	Reclusão	Acidente
Sergipe	2010	1.931	1.879	23	29	919	900	12	7
	2011	2.353	2.280	37	36	1.181	1.151	20	10
	2012	2.865	2.763	49	53	1.701	1.655	30	16
Bahia	2010	15.540	13.841	118	1.581	6.995	6.536	58	402
	2011	15.636	13.768	139	1.729	7.407	6.862	74	471
	2012	17.407	15.383	159	1.865	9.701	9.026	97	578
<b>SUDESTE</b>	<b>2010</b>	<b>16.181</b>	<b>14.508</b>	<b>866</b>	<b>807</b>	<b>7.704</b>	<b>7.037</b>	<b>452</b>	<b>215</b>
	<b>2011</b>	<b>17.031</b>	<b>15.301</b>	<b>874</b>	<b>856</b>	<b>8.537</b>	<b>7.797</b>	<b>497</b>	<b>243</b>
	<b>2012</b>	<b>18.351</b>	<b>16.570</b>	<b>868</b>	<b>913</b>	<b>10.589</b>	<b>9.783</b>	<b>514</b>	<b>292</b>
Minas Gerais	2010	9.180	8.601	242	337	4.299	4.088	123	88
	2011	9.977	9.326	290	361	4.933	4.673	159	100
	2012	10.996	10.304	300	392	6.301	6.001	176	123
Espírito Santo	2010	2.933	2.549	88	296	1.303	1.186	41	75
	2011	3.086	2.666	104	316	1.452	1.316	50	86
	2012	3.243	2.784	119	340	1.785	1.611	69	105
Rio de Janeiro	2010	929	875	15	39	440	423	7	10
	2011	935	879	15	41	467	448	8	11
	2012	1.047	994	13	40	604	585	7	12
São Paulo	2010	3.139	2.483	521	135	1.663	1.340	280	43
	2011	3.033	2.430	465	138	1.684	1.359	279	46
	2012	3.065	2.488	436	141	1.899	1.586	262	51
<b>SUL</b>	<b>2010</b>	<b>40.617</b>	<b>38.346</b>	<b>543</b>	<b>1.728</b>	<b>19.047</b>	<b>18.340</b>	<b>265</b>	<b>441</b>
	<b>2011</b>	<b>40.492</b>	<b>38.027</b>	<b>505</b>	<b>1.960</b>	<b>20.116</b>	<b>19.318</b>	<b>262</b>	<b>536</b>
	<b>2012</b>	<b>40.951</b>	<b>38.331</b>	<b>470</b>	<b>2.150</b>	<b>23.672</b>	<b>22.738</b>	<b>265</b>	<b>669</b>
Paraná	2010	10.864	10.147	204	513	5.099	4.864	103	132
	2011	10.314	9.565	185	564	5.153	4.898	100	155
	2012	10.089	9.309	142	638	5.861	5.580	83	199
Santa Catarina	2010	11.430	10.962	112	356	5.406	5.260	55	91
	2011	11.393	10.838	112	443	5.723	5.546	56	121
	2012	11.388	10.777	116	495	6.636	6.420	62	154
Rio Grande do Sul	2010	18.323	17.237	227	859	8.542	8.216	108	218
	2011	18.785	17.624	208	953	9.240	8.874	106	260
	2012	19.474	18.245	212	1.017	11.174	10.738	119	317
<b>CENTRO-OESTE</b>	<b>2010</b>	<b>4.784</b>	<b>4.497</b>	<b>85</b>	<b>202</b>	<b>2.276</b>	<b>2.180</b>	<b>43</b>	<b>53</b>
	<b>2011</b>	<b>4.628</b>	<b>4.315</b>	<b>84</b>	<b>229</b>	<b>2.299</b>	<b>2.188</b>	<b>47</b>	<b>64</b>
	<b>2012</b>	<b>4.979</b>	<b>4.621</b>	<b>111</b>	<b>247</b>	<b>2.901</b>	<b>2.753</b>	<b>69</b>	<b>79</b>
Mato Grosso do Sul	2010	1.274	1.153	50	71	594	550	25	19
	2011	1.270	1.155	42	73	619	574	24	21
	2012	1.344	1.209	58	77	778	716	36	26
Mato Grosso	2010	2.197	2.114	13	70	1.061	1.036	7	18
	2011	2.095	1.998	23	74	1.062	1.028	13	21
	2012	2.047	1.941	26	80	1.205	1.163	16	25
Goiás	2010	930	860	18	52	440	417	9	13
	2011	910	824	16	70	443	416	8	19
	2012	1.161	1.060	25	76	664	625	15	23
Distrito Federal	2010	383	370	4	9	181	177	2	2
	2011	353	338	3	12	176	171	2	3
	2012	427	411	2	14	254	249	1	4

FONTE: DATAPREV, SUB, SINTESE.

NOTAS: 1. Não estão incluídas as informações referentes às espécies acidentárias (ver Capítulo 12).

2. As diferenças porventura existentes entre soma de parcelas e totais são provenientes de arredondamento.

3. A partir da Lei 10.820, de 17/12/2003, são considerados os descontos referentes aos valores em empréstimos consignados.

## Capítulo 10 - Auxílios

## 10.6 - Quantidade e valor de auxílios rurais emitidos, por grupos de espécies, segundo as faixas de valor - Posição em dezembro - 2010/2012

FAIXAS DE VALOR (EM PISOS PREVIDENCIÁRIOS)	Anos	AUXÍLIOS RURAIS EMITIDOS							
		Quantidade				Valor (R\$ Mil)			
		Total	Grupos de Espécies			Total	Grupos de Espécies		
			Doença	Reclusão	Acidente		Doença	Reclusão	Acidente
TOTAL	2010	149.674	137.397	3.183	9.094	74.173	70.235	1.606	2.332
	2011	156.635	143.243	3.388	10.004	82.764	78.219	1.806	2.739
	2012	171.083	156.743	3.460	10.880	103.054	97.598	2.060	3.396
Abaixo de 1	2010	9.460	88	300	9.072	2.407	13	77	2.317
	2011	10.441	102	356	9.983	2.836	15	97	2.724
	2012	11.393	127	407	10.859	3.523	21	123	3.379
Iguar a 1	2010	139.292	136.728	2.561	3	71.039	69.731	1.306	2
	2011	145.357	142.612	2.742	3	79.220	77.724	1.494	2
	2012	159.026	156.183	2.839	4	98.914	97.146	1.766	2
Acima de 1 até 2	2010	788	463	307	18	546	330	203	12
	2011	711	419	275	17	525	318	194	13
	2012	581	355	210	16	485	307	165	14
Acima de 2 até 3	2010	101	88	12	1	121	105	14	1
	2011	101	87	13	1	130	112	16	1
	2012	69	65	3	1	100	94	4	1
Acima de 3 até 4	2010	24	21	3	-	40	35	5	-
	2011	16	14	2	-	29	26	4	-
	2012	10	9	1	-	20	18	2	-
Acima de 4 até 5	2010	8	8	-	-	18	18	-	-
	2011	5	5	-	-	12	12	-	-
	2012	3	3	-	-	8	8	-	-
Acima de 5 até 6	2010	1	1	-	-	3	3	-	-
	2011	3	3	-	-	9	9	-	-
	2012	1	1	-	-	3	3	-	-
Acima de 6 até 7	2010	-	-	-	-	-	-	-	-
	2011	1	1	-	-	3	3	-	-
	2012	-	-	-	-	-	-	-	-
Acima de 7 até 8	2010	-	-	-	-	-	-	-	-
	2011	-	-	-	-	-	-	-	-
	2012	-	-	-	-	-	-	-	-
Acima de 8 até 9	2010	-	-	-	-	-	-	-	-
	2011	-	-	-	-	-	-	-	-
	2012	-	-	-	-	-	-	-	-
Acima de 9 até 10	2010	-	-	-	-	-	-	-	-
	2011	-	-	-	-	-	-	-	-
	2012	-	-	-	-	-	-	-	-
Acima de 10 até 20	2010	-	-	-	-	-	-	-	-
	2011	-	-	-	-	-	-	-	-
	2012	-	-	-	-	-	-	-	-
Acima de 20 até 50	2010	-	-	-	-	-	-	-	-
	2011	-	-	-	-	-	-	-	-
	2012	-	-	-	-	-	-	-	-
Acima de 50	2010	-	-	-	-	-	-	-	-
	2011	-	-	-	-	-	-	-	-
	2012	-	-	-	-	-	-	-	-

FONTES: DATAPREV, SUB, SINTESE.

NOTAS: 1. Há benefícios na faixa "Abaixo de 1" em função das pensões alimentícias.

2. Nesta tabela o conceito de valor utilizado é o do valor do benefício acrescido de complementos, não incorporando os créditos eventuais nem os descontos.

3. Não estão incluídas as informações referentes às espécies acidentárias (ver Capítulo 12).

4. As diferenças porventura existentes entre soma de parcelas e totais são provenientes de arredondamento.

**Capítulo 10 - Auxílios**
**10.7 - Quantidade e valor mensais de auxílios rurais emitidos, por grupos de espécies - 2010/2012**

MESES	Anos	AUXÍLIOS RURAIS EMITIDOS							
		Quantidade				Valor (R\$ Mil)			
		Total	Grupos de Espécies			Total	Grupos de Espécies		
			Doença	Reclusão	Acidente		Doença	Reclusão	Acidente
<b>TOTAL</b>	2010	1.609.902	1.468.061	37.460	104.381	826.426	777.261	20.254	28.911
	2011	1.828.234	1.673.853	39.332	115.049	998.499	941.884	22.646	33.970
	2012	1.950.874	1.784.215	41.378	125.281	1.225.368	1.156.508	26.656	42.204
Janeiro	2010	123.138	111.813	3.030	8.295	58.209	54.572	1.513	2.124
	2011	146.757	134.447	3.178	9.132	73.743	69.581	1.688	2.474
	2012	154.195	140.826	3.364	10.005	89.625	84.494	2.015	3.116
Fevereiro	2010	119.113	107.812	2.959	8.342	56.927	53.310	1.481	2.137
	2011	147.344	134.902	3.214	9.228	74.529	70.321	1.708	2.499
	2012	154.972	141.514	3.380	10.078	90.281	85.120	2.022	3.139
Março	2010	119.832	108.401	3.009	8.422	58.491	54.826	1.510	2.156
	2011	145.372	132.978	3.091	9.303	75.429	71.228	1.655	2.546
	2012	154.798	141.328	3.330	10.140	91.474	86.322	1.995	3.157
Abril	2010	127.672	116.060	3.072	8.540	62.522	58.802	1.535	2.186
	2011	148.657	136.062	3.188	9.407	77.299	73.020	1.705	2.574
	2012	155.569	141.907	3.441	10.221	92.589	87.351	2.055	3.183
Maio	2010	131.232	119.483	3.126	8.623	64.584	60.821	1.556	2.207
	2011	148.734	136.025	3.226	9.483	77.915	73.600	1.720	2.594
	2012	160.240	146.494	3.421	10.325	95.780	90.518	2.048	3.215
Junho	2010	135.588	123.696	3.191	8.701	67.287	63.470	1.589	2.227
	2011	154.333	141.460	3.295	9.578	81.438	77.069	1.750	2.620
	2012	161.549	147.652	3.480	10.417	97.451	92.124	2.083	3.244
Julho	2010	132.998	121.102	3.121	8.775	66.052	62.226	1.574	2.252
	2011	153.329	140.415	3.268	9.646	80.572	76.199	1.734	2.639
	2012	162.495	148.541	3.467	10.487	98.008	92.673	2.071	3.265
Agosto (1)	2010	136.505	124.563	3.139	8.803	80.718	75.045	2.330	3.343
	2011	156.499	143.439	3.346	9.714	98.256	91.673	2.652	3.931
	2012	166.884	152.820	3.502	10.562	120.873	112.898	3.105	4.870
Setembro	2010	141.566	129.547	3.176	8.843	68.770	64.919	1.587	2.264
	2011	156.148	143.013	3.364	9.771	81.218	76.762	1.783	2.673
	2012	168.118	153.976	3.511	10.631	99.662	94.263	2.091	3.309
Outubro	2010	144.336	132.177	3.249	8.910	71.018	67.106	1.632	2.281
	2011	156.211	142.984	3.369	9.858	81.802	77.319	1.786	2.696
	2012	169.550	155.334	3.493	10.723	101.446	96.034	2.074	3.338
Novembro (1)	2010	148.248	136.010	3.205	9.033	102.112	96.353	2.349	3.411
	2011	158.215	144.885	3.405	9.925	118.842	112.229	2.629	3.985
	2012	171.421	157.080	3.529	10.812	149.427	141.396	3.048	4.982
Dezembro	2010	149.674	137.397	3.183	9.094	69.736	65.812	1.598	2.326
	2011	156.635	143.243	3.388	10.004	77.457	72.883	1.836	2.738
	2012	171.083	156.743	3.460	10.880	98.751	93.316	2.048	3.387

FONTE: DATAPREV, SUB, SINTESE.

NOTAS: 1. Não estão incluídas as informações referentes às espécies acidentárias (ver Capítulo 12).

2. As diferenças porventura existentes entre soma de parcelas e totais são provenientes de arredondamento.

3. A partir da Lei 10.820, de 17/12/2003, são considerados os descontos referentes aos valores em empréstimos consignados.

(1) Incluídos créditos referentes ao abono anual.

## Capítulo 11 - Salário-Maternidade

11.1 - Quantidade e valor de salários-maternidade emitidos, por clientela, segundo as Grandes Regiões e Unidades da Federação - Posição em dezembro - 2010/2012

(continua)

GRANDES REGIÕES E UNIDADES DA FEDERAÇÃO	Anos	SALÁRIOS-MATERNIDADE EMITIDOS					
		Quantidade			Valor (R\$ Mil)		
		Total	Clientela		Total	Clientela	
			Urbana	Rural		Urbana	Rural
BRASIL	2010	72.763	56.213	16.550	33.498	27.008	6.491
	2011	74.009	59.993	14.016	36.471	30.638	5.833
	2012	82.716	68.861	13.855	45.512	38.958	6.554
NORTE	2010	2.627	1.169	1.458	1.126	573	553
	2011	2.449	1.259	1.190	1.127	646	481
	2012	2.669	1.531	1.138	1.419	886	533
Rondônia	2010	727	308	419	304	134	170
	2011	693	363	330	316	170	146
	2012	691	414	277	374	233	141
Acre	2010	302	68	234	119	30	89
	2011	315	70	245	140	33	107
	2012	280	95	185	149	62	87
Amazonas	2010	406	234	172	201	135	66
	2011	403	230	173	190	127	62
	2012	455	272	183	249	166	83
Roraima	2010	81	26	55	33	14	19
	2011	74	28	46	32	14	18
	2012	80	51	29	41	26	15
Pará	2010	797	328	469	327	157	169
	2011	642	336	306	295	183	112
	2012	743	400	343	389	237	152
Amapá	2010	77	43	34	36	24	12
	2011	67	37	30	30	17	13
	2012	69	41	28	37	23	14
Tocantins	2010	237	162	75	106	78	28
	2011	255	195	60	124	101	23
	2012	351	258	93	180	140	40
NORDESTE	2010	15.511	6.494	9.017	6.508	3.083	3.425
	2011	14.456	6.951	7.505	6.478	3.446	3.032
	2012	15.252	7.821	7.431	7.668	4.296	3.371
Maranhão	2010	913	211	702	361	110	251
	2011	459	180	279	188	86	102
	2012	1.109	335	774	517	188	329
Piauí	2010	922	268	654	361	123	238
	2011	708	270	438	299	131	168
	2012	845	321	524	405	173	232
Ceará	2010	2.436	1.113	1.323	1.063	563	500
	2011	2.334	1.230	1.104	1.100	648	452
	2012	2.229	1.357	872	1.162	768	394
Rio Grande do Norte	2010	1.352	562	790	591	277	314
	2011	1.348	573	775	600	284	315
	2012	1.198	605	593	607	329	278
Paraíba	2010	1.495	516	979	631	243	389
	2011	1.383	555	828	632	277	354
	2012	1.336	620	716	680	344	336
Pernambuco	2010	2.422	1.089	1.333	983	489	494
	2011	2.271	1.312	959	1.005	643	362
	2012	2.216	1.325	891	1.104	716	388
Alagoas	2010	836	316	520	353	152	201
	2011	848	341	507	378	172	207
	2012	796	387	409	400	210	190

## Capítulo 11 - Salário-Maternidade

 11.1 - Quantidade e valor de salários-maternidade emitidos, por clientela,  
 segundo as Grandes Regiões e Unidades da Federação - Posição em dezembro - 2010/2012

(conclusão)

GRANDES REGIÕES E UNIDADES DA FEDERAÇÃO	Anos	SALÁRIOS-MATERNIDADE EMITIDOS					
		Quantidade			Valor (R\$ Mil)		
		Total	Clientela		Total	Clientela	
			Urbana	Rural		Urbana	Rural
Sergipe	2010	505	315	190	214	142	72
	2011	510	316	194	221	143	77
	2012	462	298	164	241	168	74
Bahia	2010	4.630	2.104	2.526	1.950	983	966
	2011	4.595	2.174	2.421	2.056	1.061	994
	2012	5.061	2.573	2.488	2.552	1.401	1.151
SUDESTE	2010	<b>33.695</b>	<b>31.724</b>	<b>1.971</b>	<b>16.192</b>	<b>15.414</b>	<b>777</b>
	2011	<b>35.365</b>	<b>33.612</b>	<b>1.753</b>	<b>18.133</b>	<b>17.398</b>	<b>734</b>
	2012	<b>40.160</b>	<b>38.286</b>	<b>1.874</b>	<b>22.866</b>	<b>21.954</b>	<b>912</b>
Minas Gerais	2010	9.910	8.618	1.292	4.345	3.844	501
	2011	10.367	9.179	1.188	4.910	4.413	497
	2012	11.335	10.172	1.163	5.995	5.438	557
Espírito Santo	2010	1.505	1.100	405	680	518	162
	2011	1.549	1.244	305	744	615	128
	2012	1.914	1.471	443	1.063	842	220
Rio de Janeiro	2010	4.036	3.986	50	1.947	1.926	21
	2011	4.245	4.193	52	2.238	2.215	23
	2012	4.624	4.562	62	2.654	2.622	32
São Paulo	2010	18.244	18.020	224	9.219	9.126	93
	2011	19.204	18.996	208	10.241	10.155	86
	2012	22.287	22.081	206	13.155	13.051	103
SUL	2010	<b>16.064</b>	<b>12.309</b>	<b>3.755</b>	<b>7.382</b>	<b>5.784</b>	<b>1.597</b>
	2011	<b>16.613</b>	<b>13.388</b>	<b>3.225</b>	<b>8.157</b>	<b>6.712</b>	<b>1.445</b>
	2012	<b>18.616</b>	<b>15.523</b>	<b>3.093</b>	<b>10.195</b>	<b>8.608</b>	<b>1.587</b>
Paraná	2010	5.084	4.086	998	2.325	1.910	415
	2011	5.463	4.581	882	2.690	2.298	392
	2012	6.451	5.535	916	3.507	3.041	466
Santa Catarina	2010	4.827	3.880	947	2.231	1.823	408
	2011	5.047	4.239	808	2.495	2.129	366
	2012	5.384	4.592	792	3.002	2.583	419
Rio Grande do Sul	2010	6.153	4.343	1.810	2.826	2.052	774
	2011	6.103	4.568	1.535	2.972	2.284	688
	2012	6.781	5.396	1.385	3.686	2.984	703
CENTRO-OESTE	2010	<b>4.866</b>	<b>4.517</b>	<b>349</b>	<b>2.291</b>	<b>2.153</b>	<b>138</b>
	2011	<b>5.126</b>	<b>4.783</b>	<b>343</b>	<b>2.576</b>	<b>2.436</b>	<b>140</b>
	2012	<b>6.019</b>	<b>5.700</b>	<b>319</b>	<b>3.364</b>	<b>3.214</b>	<b>150</b>
Mato Grosso do Sul	2010	833	695	138	374	321	53
	2011	916	792	124	439	391	48
	2012	1.055	929	126	556	496	60
Mato Grosso	2010	1.114	942	172	525	457	68
	2011	1.218	1.074	144	602	539	62
	2012	1.332	1.198	134	731	666	65
Goiás	2010	1.552	1.518	34	737	723	14
	2011	1.539	1.488	51	793	773	20
	2012	1.949	1.901	48	1.108	1.087	21
Distrito Federal	2010	1.367	1.362	5	654	652	3
	2011	1.453	1.429	24	743	733	10
	2012	1.683	1.672	11	969	965	5

FONTE: DATAPREV, SUB, SINTESE.

NOTAS: 1. As diferenças porventura existentes entre soma de parcelas e totais são provenientes de arredondamento.

2. A partir da Lei 10.820, de 17/12/2003, são considerados os descontos referentes aos valores em empréstimos consignados.

3. A partir da Lei nº 10.710, de 05/08/2003, são contabilizados pelos Sistemas de Benefícios apenas os salários-maternidade concedidos para as trabalhadoras avulsas, as empregadas domésticas, as seguradas especiais, as contribuintes individuais e facultativas. As demais seguradas empregadas passam a ter o benefício concedido pelas empresas e contabilizadas à parte.



## Capítulo 11 - Salário-Maternidade

## 11.2 - Valor de salários-maternidade emitidos, por clientela, segundo as Grandes Regiões e Unidades da Federação - Acumulado no ano - 2010/2012

GRANDES REGIÕES E UNIDADES DA FEDERAÇÃO	Anos	VALOR DE SALÁRIOS-MATERNIDADE EMITIDOS (R\$ Mil)			GRANDES REGIÕES E UNIDADES DA FEDERAÇÃO	Anos	VALOR DE SALÁRIOS-MATERNIDADE EMITIDOS (R\$ Mil)		
		Total	Clientela				Total	Clientela	
			Urbana	Rural				Urbana	Rural
BRASIL	2010	444.699	355.807	88.892	Sergipe	2010	2.716	1.761	955
	2011	512.807	423.928	88.878		2011	3.263	2.035	1.228
	2012	595.284	507.684	87.600		2012	3.483	2.381	1.102
NORTE	2010	13.782	6.745	7.037	Bahia	2010	24.165	11.816	12.348
	2011	15.669	8.460	7.209		2011	28.515	14.093	14.422
	2012	17.213	10.571	6.642		2012	33.298	17.831	15.468
Rondônia	2010	3.979	1.698	2.281	SUDESTE	2010	217.215	205.869	11.346
	2011	4.422	2.311	2.111		2011	256.861	245.529	11.332
	2012	4.870	2.829	2.041		2012	304.670	292.153	12.517
Acre	2010	1.528	298	1.231	Minas Gerais	2010	58.910	51.479	7.431
	2011	1.836	456	1.380		2011	69.300	61.786	7.514
	2012	1.818	571	1.247		2012	81.715	73.545	8.171
Amazonas	2010	2.318	1.515	803	Espírito Santo	2010	9.799	7.453	2.347
	2011	2.555	1.566	990		2011	11.058	9.047	2.011
	2012	2.978	2.010	968		2012	13.299	10.900	2.399
Roraima	2010	442	199	243	Rio de Janeiro	2010	27.433	27.076	357
	2011	518	267	252		2011	31.354	30.938	416
	2012	471	296	175		2012	36.967	36.513	455
Pará	2010	3.674	1.786	1.887	São Paulo	2010	121.073	119.861	1.211
	2011	4.237	2.294	1.943		2011	145.149	143.759	1.390
	2012	4.360	2.757	1.603		2012	172.688	171.195	1.493
Amapá	2010	368	209	159	SUL	2010	101.285	78.517	22.769
	2011	394	236	158		2011	112.883	91.757	21.125
	2012	520	310	210		2012	130.240	109.287	20.953
Tocantins	2010	1.474	1.040	433	Paraná	2010	31.796	25.517	6.279
	2011	1.706	1.330	376		2011	37.150	31.530	5.620
	2012	2.196	1.799	397		2012	44.001	38.328	5.673
NORDESTE	2010	83.224	37.301	45.923	Santa Catarina	2010	31.209	25.243	5.966
	2011	92.449	45.219	47.230		2011	33.479	28.074	5.404
	2012	101.365	55.744	45.621		2012	38.898	33.546	5.352
Maranhão	2010	4.183	1.015	3.168	Rio Grande do Sul	2010	38.280	27.757	10.524
	2011	3.619	1.339	2.281		2011	42.254	32.153	10.101
	2012	4.398	1.476	2.922		2012	47.341	37.414	9.928
Piauí	2010	4.121	1.299	2.823	CENTRO-OESTE	2010	29.193	27.375	1.817
	2011	4.719	1.812	2.908		2011	34.945	32.964	1.982
	2012	5.360	2.359	3.001		2012	41.795	39.928	1.867
Ceará	2010	13.843	7.088	6.755	Mato Grosso do Sul	2010	5.235	4.394	841
	2011	14.819	8.291	6.528		2011	5.998	5.213	785
	2012	15.694	9.713	5.981		2012	7.443	6.741	702
Rio Grande do Norte	2010	7.398	3.034	4.363	Mato Grosso	2010	5.917	5.244	672
	2011	8.482	3.768	4.715		2011	7.994	7.163	830
	2012	9.160	4.695	4.465		2012	9.658	8.853	805
Paraíba	2010	8.705	2.803	5.902	Goiás	2010	9.752	9.501	251
	2011	9.207	3.647	5.560		2011	11.061	10.763	298
	2012	9.319	4.299	5.020		2012	13.322	13.051	271
Pernambuco	2010	12.930	6.690	6.240	Distrito Federal	2010	8.289	8.236	53
	2011	14.435	8.144	6.291		2011	9.893	9.824	69
	2012	15.009	10.099	4.910		2012	11.372	11.283	89
Alagoas	2010	5.163	1.794	3.369					
	2011	5.388	2.091	3.298					
	2012	5.644	2.891	2.753					

FORNE: DATAPREV, SUB, SINTESE.

NOTAS: 1. As diferenças porventura existentes entre soma de parcelas e totais são provenientes de arredondamento.

2. A partir da Lei 10.820, de 17/12/2003, são considerados os descontos referentes aos valores em empréstimos consignados.

3. A partir da Lei nº 10.710, de 05/08/2003, são contabilizados pelos Sistemas de Benefícios apenas os salários-maternidade concedidos para as trabalhadoras avulsas, as empregadas domésticas, as seguradas especiais, as contribuintes individuais e facultativas. As demais seguradas empregadas passam a ter o benefício concedido pelas empresas e contabilizadas à parte.

**Capítulo 11 - Salário-Maternidade**
**11.3 - Quantidade e valor mensais de salários-maternidade emitidos, por clientela - 2010/2012**

MESES	Anos	SALÁRIOS-MATERNIDADE EMITIDOS					
		Quantidade			Valor (R\$ Mil)		
		Total	Clientela		Total	Clientela	
			Urbana	Rural		Urbana	Rural
<b>TOTAL</b>	2010	866.194	670.405	195.789	444.699	355.807	88.892
	2011	925.155	741.704	183.451	512.807	423.928	88.878
	2012	961.181	802.760	158.421	595.284	507.684	87.600
Janeiro	2010	69.135	52.607	16.528	31.581	24.962	6.619
	2011	67.135	52.350	14.785	32.378	26.209	6.168
	2012	69.244	56.763	12.481	37.625	31.618	6.007
Fevereiro	2010	61.839	48.655	13.184	28.838	23.472	5.365
	2011	70.053	55.802	14.251	35.045	28.816	6.229
	2012	72.069	60.203	11.866	40.955	34.977	5.977
Março	2010	62.850	49.992	12.858	30.999	25.410	5.589
	2011	68.648	55.392	13.256	36.618	30.419	6.199
	2012	72.127	60.573	11.554	42.849	36.663	6.187
Abril	2010	71.768	56.252	15.516	36.528	29.382	7.146
	2011	75.823	61.494	14.329	41.644	34.599	7.045
	2012	75.394	63.231	12.163	45.912	39.132	6.779
Maio	2010	74.354	57.962	16.392	38.631	30.863	7.769
	2011	78.012	63.115	14.897	44.017	36.521	7.496
	2012	83.006	69.268	13.738	52.198	44.277	7.921
Junho	2010	78.678	60.426	18.252	40.834	32.210	8.625
	2011	86.209	68.747	17.462	48.563	39.752	8.812
	2012	84.239	70.368	13.871	52.825	44.862	7.963
Julho	2010	75.503	58.074	17.429	39.203	31.065	8.138
	2011	81.963	65.501	16.462	46.323	38.022	8.301
	2012	81.755	68.758	12.997	51.285	43.929	7.356
Agosto	2010	73.361	56.586	16.775	41.629	33.229	8.400
	2011	85.789	68.205	17.584	52.724	43.268	9.455
	2012	85.617	71.730	13.887	58.718	50.190	8.528
Setembro	2010	77.808	59.300	18.508	38.352	30.352	8.000
	2011	82.145	65.480	16.665	43.544	35.907	7.638
	2012	85.246	71.218	14.028	50.376	42.987	7.389
Outubro	2010	73.903	56.816	17.087	37.621	29.934	7.687
	2011	77.724	62.683	15.041	42.621	35.417	7.205
	2012	84.119	70.169	13.950	51.196	43.576	7.620
Novembro	2010	74.232	57.522	16.710	46.984	37.921	9.063
	2011	77.645	62.942	14.703	52.859	44.361	8.498
	2012	85.649	71.618	14.031	65.834	56.517	9.318
Dezembro	2010	72.763	56.213	16.550	33.498	27.008	6.491
	2011	74.009	59.993	14.016	36.471	30.638	5.833
	2012	82.716	68.861	13.855	45.512	38.958	6.554

FONTE: DATAPREV, SUB, SINTESE.

NOTAS: 1. As diferenças porventura existentes entre soma de parcelas e totais são provenientes de arredondamento.

2. A partir da Lei 10.820, de 17/12/2003, são considerados os descontos referentes aos valores em empréstimos consignados.

3. A partir da Lei nº 10.710, de 05/08/2003, são contabilizados pelos Sistemas de Benefícios apenas os salários-maternidade concedidos para as trabalhadoras avulsas, as empregadas domésticas, as seguradas especiais, as contribuintes individuais e facultativas. As demais seguradas empregadas passam a ter o benefício concedido pelas empresas e contabilizadas à parte.

## Capítulo 12 - Acidentários

## 12.1 - Quantidade de benefícios urbanos acidentários emitidos, por grupos de espécies, segundo as Grandes Regiões e Unidades da Federação - Posição em dezembro - 2010/2012

(continua)

GRANDES REGIÕES E UNIDADES DA FEDERAÇÃO	Anos	QUANTIDADE DE BENEFÍCIOS URBANOS ACIDENTÁRIOS EMITIDOS						
		Total	Aposentadoria por Invalidez	Pensão por Morte	Grupos de Espécies			
					Total	Doença	Acidente	Suplementar
BRASIL	2010	795.991	155.716	121.036	519.239	172.673	274.556	72.010
	2011	801.650	162.572	119.644	519.434	168.562	281.792	69.080
	2012	806.691	169.944	118.111	518.636	164.969	288.171	65.496
NORTE	2010	26.155	4.580	5.139	16.436	7.833	7.403	1.200
	2011	26.358	4.883	5.117	16.358	7.680	7.524	1.154
	2012	26.311	5.100	5.072	16.139	7.467	7.567	1.105
Rondônia	2010	4.352	531	751	3.070	1.343	1.508	219
	2011	4.398	558	750	3.090	1.334	1.545	211
	2012	4.501	605	749	3.147	1.382	1.568	197
Acre	2010	915	153	137	625	356	206	63
	2011	913	159	133	621	347	213	61
	2012	922	167	126	629	353	216	60
Amazonas	2010	5.162	735	965	3.462	1.893	1.223	346
	2011	5.285	823	969	3.493	1.941	1.223	329
	2012	5.132	907	960	3.265	1.714	1.234	317
Roraima	2010	507	99	111	297	146	93	58
	2011	544	118	111	315	163	95	57
	2012	532	128	112	292	140	98	54
Pará	2010	12.833	2.612	2.670	7.551	3.355	3.819	377
	2011	12.801	2.758	2.646	7.397	3.168	3.868	361
	2012	12.815	2.793	2.611	7.411	3.213	3.853	345
Amapá	2010	564	76	141	347	131	181	35
	2011	606	82	144	380	156	190	34
	2012	626	88	137	401	176	189	36
Tocantins	2010	1.822	374	364	1.084	609	373	102
	2011	1.811	385	364	1.062	571	390	101
	2012	1.783	412	377	994	489	409	96
NORDESTE	2010	116.587	27.823	21.676	67.088	27.274	32.783	7.031
	2011	118.410	29.309	21.377	67.724	27.597	33.326	6.801
	2012	120.569	30.678	21.037	68.854	28.558	33.788	6.508
Maranhão	2010	5.996	935	1.219	3.842	1.611	1.750	481
	2011	6.087	1.000	1.201	3.886	1.662	1.760	464
	2012	6.178	1.053	1.203	3.922	1.673	1.806	443
Piauí	2010	4.944	728	1.114	3.102	1.164	1.532	406
	2011	5.153	801	1.094	3.258	1.275	1.589	394
	2012	5.535	873	1.077	3.585	1.568	1.641	376
Ceará	2010	14.328	2.452	3.024	8.852	2.442	5.579	831
	2011	14.374	2.537	2.980	8.857	2.439	5.612	806
	2012	14.553	2.609	2.915	9.029	2.636	5.622	771
Rio Grande do Norte	2010	7.530	1.066	1.468	4.996	1.566	2.613	817
	2011	7.900	1.109	1.455	5.336	1.884	2.657	795
	2012	8.163	1.209	1.426	5.528	2.080	2.683	765
Paraíba	2010	7.965	1.446	1.637	4.882	1.480	2.508	894
	2011	8.071	1.516	1.621	4.934	1.537	2.530	867
	2012	8.245	1.606	1.599	5.040	1.633	2.583	824
Pernambuco	2010	26.882	5.613	5.241	16.028	5.994	8.528	1.506
	2011	27.136	5.722	5.153	16.261	6.243	8.561	1.457
	2012	27.583	5.848	5.055	16.680	6.733	8.547	1.400
Alagoas	2010	7.946	1.449	1.426	5.071	3.547	1.223	301
	2011	8.787	1.723	1.392	5.672	4.171	1.209	292
	2012	8.924	2.073	1.368	5.483	3.989	1.206	288

**Capítulo 12 - Acidentários**

**12.1 - Quantidade de benefícios urbanos acidentários emitidos, por grupos de espécies, segundo as Grandes Regiões e Unidades da Federação - Posição em dezembro - 2010/2012**

(conclusão)

GRANDES REGIÕES E UNIDADES DA FEDERAÇÃO	Anos	QUANTIDADE DE BENEFÍCIOS URBANOS ACIDENTÁRIOS EMITIDOS						
		Total	Grupos de Espécies					
			Aposentadoria por Invalidez	Pensão por Morte	Auxílios			
					Total	Doença	Acidente	Suplementar
Sergipe	2010	4.806	1.255	1.010	2.541	1.015	1.246	280
	2011	4.951	1.318	1.003	2.630	1.036	1.331	263
	2012	5.199	1.405	985	2.809	1.128	1.423	258
Bahia	2010	36.190	12.879	5.537	17.774	8.455	7.804	1.515
	2011	35.951	13.583	5.478	16.890	7.350	8.077	1.463
	2012	36.189	14.002	5.409	16.778	7.118	8.277	1.383
SUDESTE	2010	465.061	86.645	61.417	316.999	81.290	182.299	53.410
	2011	465.173	88.927	60.622	315.624	77.463	187.093	51.068
	2012	464.142	91.843	59.751	312.548	73.478	190.866	48.204
Minas Gerais	2010	78.238	25.998	12.631	39.609	15.331	20.468	3.810
	2011	78.842	26.870	12.471	39.501	15.065	20.735	3.701
	2012	79.640	27.671	12.278	39.691	15.345	20.829	3.517
Espírito Santo	2010	14.189	3.054	3.320	7.815	2.825	4.316	674
	2011	13.951	3.138	3.298	7.515	2.471	4.402	642
	2012	13.988	3.255	3.347	7.386	2.250	4.521	615
Rio de Janeiro	2010	92.598	16.891	13.307	62.400	14.101	24.626	23.673
	2011	89.894	16.890	12.993	60.011	13.265	24.223	22.523
	2012	87.287	17.032	12.692	57.563	12.840	23.584	21.139
São Paulo	2010	280.036	40.702	32.159	207.175	49.033	132.889	25.253
	2011	282.486	42.029	31.860	208.597	46.662	137.733	24.202
	2012	283.227	43.885	31.434	207.908	43.043	141.932	22.933
SUL	2010	145.948	27.494	23.911	94.543	44.690	41.724	8.129
	2011	149.077	29.836	23.667	95.574	44.399	43.298	7.877
	2012	152.157	32.286	23.447	96.424	43.684	45.151	7.589
Paraná	2010	42.969	8.751	9.522	24.696	11.367	10.912	2.417
	2011	43.360	9.350	9.459	24.551	10.844	11.366	2.341
	2012	43.792	10.177	9.369	24.246	10.121	11.881	2.244
Santa Catarina	2010	48.364	8.513	6.921	32.930	17.453	13.632	1.845
	2011	50.187	9.562	6.892	33.733	17.641	14.276	1.816
	2012	53.038	10.515	6.882	35.641	18.568	15.306	1.767
Rio Grande do Sul	2010	54.615	10.230	7.468	36.917	15.870	17.180	3.867
	2011	55.530	10.924	7.316	37.290	15.914	17.656	3.720
	2012	55.327	11.594	7.196	36.537	14.995	17.964	3.578
CENTRO-OESTE	2010	42.240	9.174	8.893	24.173	11.586	10.347	2.240
	2011	42.632	9.617	8.861	24.154	11.423	10.551	2.180
	2012	43.512	10.037	8.804	24.671	11.782	10.799	2.090
Mato Grosso do Sul	2010	8.750	1.712	1.801	5.237	2.555	2.298	384
	2011	9.127	1.891	1.802	5.434	2.664	2.386	384
	2012	9.587	2.107	1.783	5.697	2.856	2.475	366
Mato Grosso	2010	9.359	1.288	2.173	5.898	3.408	2.149	341
	2011	9.454	1.390	2.180	5.884	3.363	2.191	330
	2012	9.647	1.494	2.176	5.977	3.396	2.260	321
Goiás	2010	13.982	3.243	3.170	7.569	2.964	3.483	1.122
	2011	13.930	3.324	3.146	7.460	2.821	3.545	1.094
	2012	14.079	3.384	3.139	7.556	2.898	3.618	1.040
Distrito Federal	2010	10.149	2.931	1.749	5.469	2.659	2.417	393
	2011	10.121	3.012	1.733	5.376	2.575	2.429	372
	2012	10.199	3.052	1.706	5.441	2.632	2.446	363

## Capítulo 12 - Acidentários

12.2 - Valor de benefícios urbanos acidentários emitidos, por grupos de espécies,  
segundo as Grandes Regiões e Unidades da Federação - Posição em dezembro - 2010/2012

(continua)

GRANDES REGIÕES E UNIDADES DA FEDERAÇÃO	Anos	VALOR DE BENEFÍCIOS URBANOS ACIDENTÁRIOS EMITIDOS (R\$ Mil)						
		Total	Grupos de Espécies					
			Aposentadoria por Invalidez	Pensão por Morte	Auxílios			
					Total	Doença	Acidente	Suplementar
BRASIL	2010	512.793	137.283	91.557	283.954	149.192	124.881	9.881
	2011	549.847	152.693	95.720	301.433	152.158	139.141	10.134
	2012	603.762	171.563	102.026	330.173	164.400	155.184	10.589
NORTE	2010	16.221	3.645	3.546	9.031	6.298	2.575	158
	2011	17.253	4.149	3.723	9.381	6.417	2.802	161
	2012	19.019	4.682	4.014	10.323	7.061	3.092	170
Rondônia	2010	2.421	400	513	1.508	966	510	33
	2011	2.633	440	545	1.648	1.054	561	33
	2012	2.969	510	592	1.867	1.203	631	33
Acre	2010	549	110	87	352	276	69	7
	2011	578	119	89	370	285	77	8
	2012	647	135	94	418	323	86	9
Amazonas	2010	3.371	613	680	2.078	1.590	445	43
	2011	3.709	749	725	2.236	1.715	478	43
	2012	4.061	919	785	2.358	1.781	530	46
Roraima	2010	315	82	76	157	113	35	8
	2011	364	103	78	183	137	38	9
	2012	382	115	85	182	130	43	9
Pará	2010	8.149	2.128	1.852	4.169	2.794	1.326	49
	2011	8.443	2.387	1.926	4.131	2.648	1.433	51
	2012	9.318	2.602	2.067	4.648	3.040	1.555	53
Amapá	2010	312	51	99	162	101	56	5
	2011	368	62	110	197	127	65	5
	2012	409	73	113	223	145	73	5
Tocantins	2010	1.104	261	238	605	458	134	13
	2011	1.156	289	250	617	452	151	14
	2012	1.235	328	279	628	439	174	15
NORDESTE	2010	73.000	23.455	14.742	34.803	21.924	11.931	948
	2011	78.949	26.304	15.379	37.266	23.134	13.150	982
	2012	88.249	29.715	16.472	42.062	26.323	14.700	1.040
Maranhão	2010	3.421	658	832	1.931	1.294	575	62
	2011	3.687	754	862	2.072	1.387	621	64
	2012	4.108	869	929	2.311	1.535	708	69
Piauí	2010	2.644	532	683	1.429	810	566	53
	2011	2.980	623	705	1.653	963	635	55
	2012	3.589	747	757	2.084	1.312	714	58
Ceará	2010	7.263	1.727	1.991	3.545	1.628	1.801	116
	2011	7.701	1.908	2.066	3.727	1.660	1.946	122
	2012	8.635	2.146	2.201	4.288	2.011	2.149	129
Rio Grande do Norte	2010	3.894	768	968	2.159	1.106	935	117
	2011	4.400	843	1.018	2.539	1.393	1.024	122
	2012	5.099	1.013	1.093	2.992	1.729	1.134	130
Paraíba	2010	4.182	1.035	1.049	2.098	1.076	913	109
	2011	4.532	1.162	1.102	2.268	1.170	984	114
	2012	5.169	1.348	1.190	2.631	1.400	1.110	121
Pernambuco	2010	15.579	3.984	3.574	8.020	4.888	2.932	199
	2011	16.876	4.328	3.717	8.831	5.445	3.179	207
	2012	19.019	4.836	3.980	10.203	6.469	3.514	221
Alagoas	2010	4.933	1.086	922	2.925	2.484	399	43
	2011	5.870	1.377	949	3.544	3.073	427	44
	2012	6.703	1.812	1.013	3.877	3.358	472	47

**Capítulo 12 - Acidentários**
**12.2 - Valor de benefícios urbanos acidentários emitidos, por grupos de espécies, segundo as Grandes Regiões e Unidades da Federação - Posição em dezembro - 2010/2012**

(conclusão)

GRANDES REGIÕES E UNIDADES DA FEDERAÇÃO	Anos	VALOR DE BENEFÍCIOS URBANOS ACIDENTÁRIOS EMITIDOS (R\$ Mil)						
		Total	Grupos de Espécies					
			Aposentadoria por Invalidez	Pensão por Morte	Auxílios			
					Total	Doença	Acidente	Suplementar
Sergipe	2010	3.236	1.130	699	1.407	813	554	39
	2011	3.553	1.271	742	1.539	852	648	40
	2012	4.067	1.446	792	1.829	1.031	756	42
Bahia	2010	27.848	12.535	4.023	11.289	7.824	3.256	210
	2011	29.350	14.039	4.219	11.092	7.192	3.686	214
	2012	31.860	15.498	4.517	11.845	7.478	4.143	224
SUDESTE	2010	<b>302.043</b>	<b>79.196</b>	<b>49.262</b>	<b>173.585</b>	<b>75.426</b>	<b>90.753</b>	<b>7.406</b>
	2011	<b>321.840</b>	<b>86.655</b>	<b>51.444</b>	<b>183.741</b>	<b>74.941</b>	<b>101.226</b>	<b>7.574</b>
	2012	<b>349.735</b>	<b>96.119</b>	<b>54.595</b>	<b>199.022</b>	<b>78.769</b>	<b>112.382</b>	<b>7.870</b>
Minas Gerais	2010	51.935	23.200	9.075	19.659	11.171	7.990	498
	2011	55.324	25.260	9.500	20.563	11.374	8.668	522
	2012	60.813	27.505	10.120	23.188	13.191	9.445	552
Espírito Santo	2010	9.107	2.646	2.296	4.165	2.297	1.780	89
	2011	9.475	2.894	2.407	4.174	2.129	1.956	89
	2012	10.293	3.200	2.645	4.448	2.146	2.206	96
Rio de Janeiro	2010	48.295	13.296	10.402	24.598	13.432	8.070	3.095
	2011	50.019	14.354	10.743	24.923	13.193	8.579	3.151
	2012	53.992	15.907	11.377	26.707	14.179	9.250	3.278
São Paulo	2010	192.706	40.054	27.489	125.163	48.526	72.913	3.724
	2011	207.021	44.147	28.793	134.081	48.245	82.023	3.813
	2012	224.637	49.506	30.453	144.678	49.253	91.481	3.944
SUL	2010	<b>93.499</b>	<b>22.934</b>	<b>17.563</b>	<b>53.003</b>	<b>36.452</b>	<b>15.471</b>	<b>1.080</b>
	2011	<b>101.841</b>	<b>26.617</b>	<b>18.425</b>	<b>56.800</b>	<b>38.283</b>	<b>17.401</b>	<b>1.116</b>
	2012	<b>113.150</b>	<b>30.939</b>	<b>19.706</b>	<b>62.505</b>	<b>41.390</b>	<b>19.926</b>	<b>1.189</b>
Paraná	2010	27.456	7.456	6.839	13.161	8.821	4.025	314
	2011	29.294	8.528	7.187	13.579	8.690	4.564	324
	2012	32.257	9.997	7.702	14.558	8.958	5.255	345
Santa Catarina	2010	31.119	6.773	4.993	19.353	13.909	5.199	244
	2011	34.516	8.166	5.291	21.059	14.966	5.836	256
	2012	39.702	9.663	5.701	24.339	17.239	6.824	276
Rio Grande do Sul	2010	34.925	8.705	5.731	20.489	13.721	6.246	522
	2011	38.032	9.923	5.946	22.162	14.626	7.001	535
	2012	41.191	11.280	6.303	23.608	15.193	7.847	568
CENTRO-OESTE	2010	<b>28.030</b>	<b>8.053</b>	<b>6.445</b>	<b>13.532</b>	<b>9.093</b>	<b>4.151</b>	<b>289</b>
	2011	<b>29.964</b>	<b>8.969</b>	<b>6.749</b>	<b>14.246</b>	<b>9.384</b>	<b>4.561</b>	<b>301</b>
	2012	<b>33.608</b>	<b>10.108</b>	<b>7.240</b>	<b>16.260</b>	<b>10.856</b>	<b>5.084</b>	<b>320</b>
Mato Grosso do Sul	2010	5.237	1.275	1.211	2.751	1.844	858	48
	2011	5.815	1.503	1.274	3.038	2.019	967	52
	2012	6.812	1.836	1.370	3.606	2.442	1.110	54
Mato Grosso	2010	5.901	993	1.490	3.417	2.620	751	46
	2011	6.245	1.145	1.569	3.532	2.656	828	47
	2012	7.047	1.341	1.693	4.013	3.023	939	51
Goiás	2010	8.747	2.776	2.295	3.675	2.169	1.367	138
	2011	9.254	3.006	2.394	3.853	2.222	1.488	144
	2012	10.251	3.301	2.570	4.380	2.580	1.648	152
Distrito Federal	2010	8.145	3.008	1.448	3.689	2.458	1.174	57
	2011	8.650	3.315	1.512	3.823	2.486	1.279	58
	2012	9.498	3.630	1.607	4.260	2.812	1.386	62

FONTE: DATAPREV, SUB, SINTESE.

NOTAS: 1. As diferenças porventura existentes entre soma de parcelas e totais são provenientes de arredondamento.

2. A partir da Lei 10.820, de 17/12/2003, são considerados os descontos referentes aos valores em empréstimos consignados.

## Capítulo 12 - Acidentários

## 12.3 - Valor de benefícios urbanos acidentários emitidos, por grupos de espécies, segundo as Grandes Regiões e Unidades da Federação - Acumulado no ano - 2010/2012

(continua)

GRANDES REGIÕES E UNIDADES DA FEDERAÇÃO	Anos	VALOR DE BENEFÍCIOS URBANOS ACIDENTÁRIOS EMITIDOS (R\$ Mil)						
		Total	Grupos de Espécies					
			Aposentadoria por Invalidez	Pensão por Morte	Auxílios			
					Total	Doença	Acidente	Suplementar
BRASIL	2010	6.418.766	1.768.835	1.210.363	3.439.568	1.724.761	1.594.537	120.270
	2011	7.180.588	1.972.894	1.270.075	3.937.620	2.045.464	1.768.353	123.803
	2012	7.814.601	2.222.912	1.354.265	4.237.425	2.122.693	1.984.826	129.906
NORTE	2010	199.492	46.940	47.047	105.505	70.423	33.175	1.907
	2011	225.962	53.446	49.441	123.075	84.983	36.116	1.976
	2012	246.888	60.887	53.320	132.681	90.667	39.935	2.079
Roraima	2010	29.406	5.126	6.822	17.458	10.624	6.437	397
	2011	34.310	5.694	7.198	21.417	13.799	7.210	409
	2012	38.195	6.565	7.809	23.821	15.359	8.055	406
Acre	2010	7.080	1.426	1.116	4.538	3.575	874	89
	2011	7.374	1.548	1.195	4.631	3.561	976	94
	2012	8.336	1.743	1.251	5.342	4.122	1.115	106
Amazonas	2010	39.310	7.649	9.088	22.572	16.303	5.754	515
	2011	47.695	9.389	9.547	28.759	22.025	6.205	529
	2012	52.450	11.540	10.375	30.535	23.184	6.789	562
Roraima	2010	4.300	981	1.024	2.294	1.743	452	99
	2011	4.674	1.272	1.048	2.355	1.751	500	104
	2012	5.160	1.514	1.123	2.523	1.862	548	112
Pará	2010	101.596	27.683	24.498	49.415	31.584	17.240	591
	2011	111.918	30.969	25.705	55.244	36.160	18.470	614
	2012	121.147	34.339	27.598	59.209	38.262	20.297	650
Amapá	2010	3.862	678	1.318	1.866	1.065	742	58
	2011	4.601	779	1.428	2.394	1.520	814	60
	2012	5.319	911	1.509	2.899	1.905	930	64
Tocantins	2010	13.939	3.396	3.181	7.362	5.528	1.677	157
	2011	15.390	3.795	3.320	8.275	6.167	1.942	166
	2012	16.282	4.275	3.655	8.352	5.973	2.200	179
NORDESTE	2010	920.641	300.210	195.898	424.533	260.128	152.868	11.537
	2011	1.029.529	339.122	204.680	485.727	305.719	168.078	11.930
	2012	1.141.675	384.502	219.041	538.132	336.818	188.599	12.715
Maranhão	2010	41.895	8.326	11.017	22.552	14.388	7.420	743
	2011	47.968	9.728	11.533	26.707	17.919	8.014	774
	2012	53.268	11.243	12.347	29.678	19.824	9.021	832
Piauí	2010	32.626	6.775	9.071	16.781	8.981	7.165	635
	2011	37.723	7.845	9.432	20.447	11.701	8.078	668
	2012	44.074	9.438	10.058	24.579	14.717	9.144	718
Ceará	2010	93.681	22.306	26.554	44.821	20.162	23.251	1.408
	2011	100.501	24.693	27.572	48.237	21.736	25.029	1.472
	2012	111.003	27.827	29.405	53.771	24.358	27.846	1.566
Rio Grande do Norte	2010	49.755	9.737	12.872	27.146	13.752	11.981	1.413
	2011	55.704	10.972	13.551	31.181	16.566	13.137	1.477
	2012	65.483	12.850	14.536	38.097	21.923	14.584	1.589
Paraíba	2010	52.467	13.327	13.924	25.216	12.131	11.747	1.337
	2011	59.133	14.861	14.589	29.683	15.596	12.699	1.388
	2012	66.199	17.205	15.777	33.218	17.558	14.177	1.483
Pernambuco	2010	197.976	51.828	47.540	98.608	58.043	38.131	2.434
	2011	221.006	56.597	49.550	114.859	71.369	40.980	2.510
	2012	246.976	63.101	52.906	130.969	82.911	45.373	2.686
Alagoas	2010	59.245	13.116	12.286	33.843	28.140	5.185	518
	2011	76.125	17.003	12.730	46.392	40.336	5.520	536
	2012	86.346	21.965	13.557	50.824	44.177	6.070	577

**Capítulo 12 - Acidentários**
**12.3 - Valor de benefícios urbanos acidentários emitidos, por grupos de espécies, segundo as Grandes Regiões e Unidades da Federação - Acumulado no ano - 2010/2012**

(conclusão)

GRANDES REGIÕES E UNIDADES DA FEDERAÇÃO	Anos	VALOR DE BENEFÍCIOS URBANOS ACIDENTÁRIOS EMITIDOS (R\$ Mil)							
		Total	Grupos de Espécies				Auxílios		
			Aposentadoria por Invalidez	Pensão por Morte	Total	Doença	Acidente	Suplementar	
Sergipe	2010	41.016	14.099	9.262	17.656	10.265	6.914	477	
	2011	45.387	16.396	9.819	19.172	10.643	8.040	489	
	2012	51.920	18.537	10.525	22.859	12.825	9.527	507	
Bahia	2010	351.979	160.696	53.372	137.911	94.266	41.074	2.571	
	2011	385.981	181.027	55.905	149.050	99.852	46.580	2.618	
	2012	416.407	202.337	59.930	154.139	98.525	52.857	2.757	
<b>SUDESTE</b>	<b>2010</b>	<b>3.810.930</b>	<b>1.027.214</b>	<b>650.163</b>	<b>2.133.552</b>	<b>883.909</b>	<b>1.159.398</b>	<b>90.246</b>	
	<b>2011</b>	<b>4.207.723</b>	<b>1.126.791</b>	<b>682.278</b>	<b>2.398.653</b>	<b>1.020.891</b>	<b>1.285.096</b>	<b>92.666</b>	
	<b>2012</b>	<b>4.535.776</b>	<b>1.251.904</b>	<b>724.594</b>	<b>2.559.278</b>	<b>1.023.710</b>	<b>1.438.882</b>	<b>96.686</b>	
Minas Gerais	2010	661.279	301.695	119.972	239.612	130.375	103.201	6.036	
	2011	725.658	328.884	125.838	270.936	153.047	111.584	6.305	
	2012	789.281	362.062	134.386	292.832	163.869	122.224	6.739	
Espírito Santo	2010	116.720	34.245	30.260	52.215	28.378	22.758	1.078	
	2011	125.545	37.862	31.863	55.820	29.663	25.064	1.093	
	2012	135.061	41.852	34.702	58.507	29.107	28.238	1.162	
Rio de Janeiro	2010	619.163	171.723	137.641	309.800	167.466	104.467	37.867	
	2011	663.043	187.545	143.052	332.446	182.542	111.309	38.595	
	2012	706.328	207.418	151.403	347.507	186.351	120.740	40.416	
São Paulo	2010	2.413.767	519.551	362.291	1.531.926	557.690	928.971	45.265	
	2011	2.693.477	572.500	381.525	1.739.452	655.640	1.037.139	46.673	
	2012	2.905.106	640.572	404.103	1.860.431	644.382	1.167.680	48.368	
<b>SUL</b>	<b>2010</b>	<b>1.134.484</b>	<b>290.604</b>	<b>232.397</b>	<b>611.482</b>	<b>402.231</b>	<b>196.189</b>	<b>13.063</b>	
	<b>2011</b>	<b>1.325.952</b>	<b>337.700</b>	<b>244.146</b>	<b>744.107</b>	<b>509.895</b>	<b>220.631</b>	<b>13.581</b>	
	<b>2012</b>	<b>1.459.694</b>	<b>394.770</b>	<b>261.374</b>	<b>803.550</b>	<b>536.824</b>	<b>252.212</b>	<b>14.514</b>	
Paraná	2010	337.830	94.189	90.567	153.074	98.232	51.051	3.791	
	2011	384.793	108.703	95.187	180.903	119.366	57.584	3.954	
	2012	419.117	127.175	102.158	189.785	119.166	66.383	4.236	
Santa Catarina	2010	364.405	84.302	65.869	214.234	145.451	65.821	2.962	
	2011	446.514	102.091	69.700	274.723	197.589	74.041	3.092	
	2012	503.935	122.270	75.222	306.443	217.951	85.139	3.353	
Rio Grande do Sul	2010	432.249	112.113	75.961	244.175	158.548	79.317	6.310	
	2011	494.646	126.906	79.260	288.480	192.940	89.005	6.535	
	2012	536.641	145.325	83.995	307.322	199.706	100.690	6.925	
<b>CENTRO-OESTE</b>	<b>2010</b>	<b>353.219</b>	<b>103.867</b>	<b>84.858</b>	<b>164.495</b>	<b>108.070</b>	<b>52.907</b>	<b>3.517</b>	
	<b>2011</b>	<b>391.422</b>	<b>115.835</b>	<b>89.530</b>	<b>186.057</b>	<b>123.974</b>	<b>58.432</b>	<b>3.651</b>	
	<b>2012</b>	<b>430.568</b>	<b>130.849</b>	<b>95.934</b>	<b>203.785</b>	<b>134.674</b>	<b>65.198</b>	<b>3.913</b>	
Mato Grosso do Sul	2010	66.408	16.047	15.985	34.376	22.980	10.808	588	
	2011	74.951	18.989	16.855	39.107	26.255	12.232	620	
	2012	85.641	23.074	18.233	44.334	29.626	14.043	665	
Mato Grosso	2010	72.380	12.824	19.462	40.094	30.114	9.420	561	
	2011	82.194	14.561	20.753	46.880	35.736	10.566	577	
	2012	90.744	17.104	22.409	51.232	38.661	11.948	624	
Goiás	2010	110.930	35.878	30.297	44.755	25.563	17.508	1.684	
	2011	121.198	39.442	31.889	49.867	28.939	19.181	1.747	
	2012	131.918	43.347	33.987	54.584	31.539	21.176	1.868	
Distrito Federal	2010	103.501	39.118	19.114	45.269	29.413	15.172	685	
	2011	113.079	42.842	20.034	50.203	33.045	16.452	706	
	2012	122.266	47.325	21.306	53.635	34.849	18.031	756	

FONTE: DATAPREV, SUB, SINTESE.

NOTAS: 1. As diferenças porventura existentes entre soma de parcelas e totais são provenientes de arredondamento.

2. A partir da Lei 10.820, de 17/12/2003, são considerados os descontos referentes aos valores em empréstimos consignados.



## Capítulo 12 - Acidentários

## 12.4 - Quantidade de benefícios urbanos acidentários emitidos, por grupos de espécies, segundo as faixas de valor - Posição em dezembro - 2010/2012

FAIXAS DE VALOR (EM PISOS PREVIDENCIÁRIOS)	Anos	QUANTIDADE DE BENEFÍCIOS URBANOS ACIDENTÁRIOS EMITIDOS						
		Total	Grupos de Espécies					
			Aposentadoria por Invalidez	Pensão por Morte	Auxílios			
					Total	Doença	Acidente	Suplementar
TOTAL	2010	795.991	155.716	121.036	519.239	172.673	274.556	72.010
	2011	801.650	162.572	119.644	519.434	168.562	281.792	69.080
	2012	806.691	169.944	118.111	518.636	164.969	288.171	65.496
Abaixo de 1	2010	274.725	5.099	4.544	265.082	1.113	192.834	71.135
	2011	274.666	5.245	4.407	265.014	1.209	195.572	68.233
	2012	281.146	5.495	4.496	271.155	1.240	205.106	64.809
Iguar a 1	2010	130.664	49.402	47.961	33.301	33.205	84	12
	2011	127.111	49.460	47.145	30.506	30.417	75	14
	2012	142.560	55.014	50.376	37.170	37.086	69	15
Acima de 1 até 2	2010	231.600	48.769	40.121	142.710	86.975	54.986	749
	2011	238.115	52.078	39.749	146.288	87.746	57.820	722
	2012	238.747	55.211	38.053	145.483	85.261	59.643	579
Acima de 2 até 3	2010	90.086	22.222	14.145	53.719	28.238	25.419	62
	2011	92.642	23.909	14.138	54.595	27.511	27.025	59
	2012	84.314	24.354	13.202	46.758	24.143	22.567	48
Acima de 3 até 4	2010	31.886	12.626	6.576	12.684	11.655	1.003	26
	2011	32.138	13.449	6.573	12.116	11.013	1.076	27
	2012	29.269	13.780	5.597	9.892	9.236	636	20
Acima de 4 até 5	2010	22.574	11.246	4.584	6.744	6.558	166	20
	2011	22.194	11.390	4.431	6.373	6.192	162	19
	2012	21.633	11.519	3.958	6.156	6.019	116	21
Acima de 5 até 6	2010	12.205	5.750	1.582	4.873	4.829	41	3
	2011	12.540	6.393	1.710	4.437	4.392	42	3
	2012	7.423	4.152	1.267	2.004	1.984	19	1
Acima de 6 até 7	2010	1.300	460	726	114	100	13	1
	2011	1.317	512	711	94	82	11	1
	2012	965	325	632	8	-	6	2
Acima de 7 até 8	2010	431	57	371	3	-	2	1
	2011	417	55	359	3	-	2	1
	2012	366	38	326	2	-	2	-
Acima de 8 até 9	2010	299	43	256	-	-	-	-
	2011	291	40	251	-	-	-	-
	2012	159	37	117	5	-	4	1
Acima de 9 até 10	2010	125	22	98	5	-	4	1
	2011	124	22	97	5	-	4	1
	2012	43	5	38	-	-	-	-
Acima de 10 até 20	2010	95	20	71	4	-	4	-
	2011	94	19	72	3	-	3	-
	2012	65	14	48	3	-	3	-
Acima de 20 até 50	2010	1	-	1	-	-	-	-
	2011	1	-	1	-	-	-	-
	2012	1	-	1	-	-	-	-
Acima de 50	2010	-	-	-	-	-	-	-
	2011	-	-	-	-	-	-	-
	2012	-	-	-	-	-	-	-

FONTES: DATAPREV, SUB, SÍNTESE.

NOTA: Há benefícios na faixa "Abaixo de 1" em função das pensões alimentícias e dos desdobramentos de pensões por morte, bem como de algumas espécies cujo valor não está limitado a 1 piso previdenciário.

**Capítulo 12 - Acidentários**
**12.5 - Valor de benefícios urbanos acidentários emitidos, por grupos de espécies, segundo as faixas de valor - Posição em dezembro - 2010/2012**

FAIXAS DE VALOR (EM PISOS PREVIDENCIÁRIOS)	Anos	VALOR DE BENEFÍCIOS URBANOS ACIDENTÁRIOS EMITIDOS (R\$ Mil)						
		Total	Grupos de Espécies					
			Aposentadoria por Invalidez	Pensão por Morte	Auxílios			
					Total	Doença	Acidente	Suplementar
<b>TOTAL</b>	2010	559.596	155.941	104.513	299.143	163.857	125.375	9.911
	2011	606.164	175.639	110.804	319.721	169.689	139.865	10.167
	2012	661.482	199.002	118.796	343.684	176.917	156.162	10.606
Abaixo de 1	2010	64.473	1.172	1.394	61.906	262	52.422	9.223
	2011	69.859	1.292	1.453	67.114	300	57.361	9.453
	2012	82.141	1.511	1.666	78.965	344	68.669	9.952
Igual a 1	2010	66.639	25.195	24.460	16.984	16.935	43	6
	2011	69.275	26.956	25.694	16.626	16.577	41	8
	2012	88.672	34.219	31.334	23.120	23.067	43	9
Acima de 1 até 2	2010	168.271	35.837	28.977	103.457	62.949	40.014	494
	2011	184.869	40.954	30.705	113.210	67.778	44.923	509
	2012	210.701	49.415	33.419	127.867	74.258	53.150	458
Acima de 2 até 3	2010	110.612	27.649	17.464	65.499	34.833	30.592	74
	2011	121.747	31.790	18.647	71.310	36.253	34.981	75
	2012	125.768	36.975	19.990	68.803	36.229	32.504	70
Acima de 3 até 4	2010	55.977	22.310	11.494	22.174	20.410	1.718	46
	2011	60.269	25.399	12.279	22.590	20.583	1.956	50
	2012	62.829	29.721	11.993	21.114	19.739	1.334	41
Acima de 4 até 5	2010	51.632	25.714	10.524	15.394	14.973	373	48
	2011	54.203	27.800	10.856	15.547	15.108	390	49
	2012	59.825	31.712	10.850	17.262	16.887	317	58
Acima de 5 até 6	2010	33.594	15.914	4.373	13.307	13.185	113	8
	2011	37.033	19.004	5.080	12.949	12.816	124	9
	2012	24.395	13.669	4.265	6.461	6.393	65	3
Acima de 6 até 7	2010	4.256	1.513	2.386	357	310	43	3
	2011	4.607	1.794	2.497	315	272	39	4
	2012	3.819	1.272	2.516	31	-	23	8
Acima de 7 até 8	2010	1.634	216	1.407	12	-	8	4
	2011	1.687	223	1.451	12	-	8	4
	2012	1.720	178	1.533	9	-	9	-
Acima de 8 até 9	2010	1.285	187	1.098	-	-	-	-
	2011	1.334	186	1.148	-	-	-	-
	2012	848	196	624	27	-	22	5
Acima de 9 até 10	2010	604	106	474	24	-	19	5
	2011	638	113	499	26	-	21	5
	2012	253	30	222	-	-	-	-
Acima de 10 até 20	2010	606	127	450	30	-	30	-
	2011	631	127	482	22	-	22	-
	2012	497	104	369	24	-	24	-
Acima de 20 até 50	2010	12	-	12	-	-	-	-
	2011	13	-	13	-	-	-	-
	2012	14	-	14	-	-	-	-
Acima de 50	2010	-	-	-	-	-	-	-
	2011	-	-	-	-	-	-	-
	2012	-	-	-	-	-	-	-

FONTE: DATAPREV, SUB, SINTESE.

NOTAS: 1. Há benefícios na faixa "Abaixo de 1" em função das pensões alimentícias e dos desdobramentos de pensões por morte, bem como de algumas espécies cujo valor não está limitado a 1 piso previdenciário.

2. Nesta tabela o conceito de valor utilizado é o do valor do benefício acrescido de complementos, não incorporando os créditos eventuais nem os descontos.

3. As diferenças porventura existentes entre soma de parcelas e totais são provenientes de arredondamento.

## Capítulo 12 - Acidentários

## 12.6 - Quantidade mensal de benefícios urbanos acidentários emitidos, por grupos de espécies - 2010/2012

MESES	Anos	QUANTIDADE DE BENEFÍCIOS URBANOS ACIDENTÁRIOS EMITIDOS						
		Total	Grupos de Espécies					
			Aposentadoria por Invalidez	Pensão por Morte	Auxílios			
					Total	Doença	Acidente	Suplementar
TOTAL	2010	9.237.878	1.832.419	1.459.464	5.945.995	1.807.299	3.260.959	877.737
	2011	9.569.515	1.912.737	1.443.110	6.213.668	2.031.107	3.336.668	845.893
	2012	9.618.881	1.998.633	1.425.528	6.194.720	1.966.800	3.422.471	805.449
Janeiro	2010	757.736	149.834	122.207	485.695	142.099	269.257	74.339
	2011	792.581	156.079	120.908	515.594	168.977	274.843	71.774
	2012	798.257	162.961	119.533	515.763	165.098	281.945	68.720
Fevereiro	2010	748.317	150.324	122.167	475.826	132.250	269.429	74.147
	2011	794.786	156.700	120.777	517.309	170.438	275.322	71.549
	2012	799.225	163.644	119.385	516.196	165.202	282.621	68.373
Março	2010	755.336	150.664	121.965	482.707	139.344	269.513	73.850
	2011	789.870	157.146	120.656	512.068	165.151	275.571	71.346
	2012	796.756	164.220	119.257	513.279	162.035	283.122	68.122
Abril	2010	761.407	151.524	121.945	487.938	143.890	270.354	73.694
	2011	794.291	157.816	120.542	515.933	168.530	276.302	71.101
	2012	794.886	165.042	119.177	510.667	159.037	283.804	67.826
Maio	2010	765.790	152.033	121.808	491.949	147.522	270.957	73.470
	2011	792.166	158.337	120.408	513.421	165.846	276.733	70.842
	2012	800.179	165.683	119.001	515.495	163.519	284.436	67.540
Junho	2010	770.100	152.630	121.704	495.766	150.826	271.696	73.244
	2011	798.366	159.045	120.297	519.024	170.796	277.593	70.635
	2012	798.703	166.306	118.856	513.541	161.131	285.131	67.279
Julho	2010	764.246	152.988	121.568	489.690	144.645	272.057	72.988
	2011	797.403	159.783	120.169	517.451	168.848	278.180	70.423
	2012	799.419	166.821	118.710	513.888	161.319	285.546	67.023
Agosto	2010	771.305	153.294	121.411	496.600	151.301	272.496	72.803
	2011	802.976	160.507	120.087	522.382	173.090	279.115	70.177
	2012	804.912	167.569	118.564	518.779	165.738	286.262	66.779
Setembro	2010	774.691	153.884	121.349	499.458	153.827	273.003	72.628
	2011	800.426	161.084	119.984	519.358	169.826	279.609	69.923
	2012	805.264	168.176	118.439	518.649	165.527	286.684	66.438
Outubro	2010	780.447	154.330	121.145	504.972	159.241	273.369	72.362
	2011	800.428	161.528	119.889	519.011	168.963	280.359	69.689
	2012	805.854	168.726	118.270	518.858	165.844	286.949	66.065
Novembro	2010	792.512	155.198	121.159	516.155	169.681	274.272	72.202
	2011	804.572	162.140	119.749	522.683	172.080	281.249	69.354
	2012	808.735	169.541	118.225	520.969	167.381	287.800	65.788
Dezembro	2010	795.991	155.716	121.036	519.239	172.673	274.556	72.010
	2011	801.650	162.572	119.644	519.434	168.562	281.792	69.080
	2012	806.691	169.944	118.111	518.636	164.969	288.171	65.496

**Capítulo 12 - Acidentários**
**12.7 - Valor mensal de benefícios urbanos acidentários emitidos, por grupos de espécies - 2010/2012**

MESES	Anos	VALOR DE BENEFÍCIOS URBANOS ACIDENTÁRIOS EMITIDOS (R\$ Mil)						
		Total	Grupos de Espécies					
			Aposentadoria por Invalidez	Pensão por Morte	Auxílios			
					Total	Doença	Acidente	Suplementar
<b>TOTAL</b>	2010	6.418.766	1.768.835	1.210.363	3.439.568	1.724.761	1.594.537	120.270
	2011	7.180.588	1.972.894	1.270.075	3.937.620	2.045.464	1.768.353	123.803
	2012	7.814.601	2.222.912	1.354.265	4.237.425	2.122.693	1.984.826	129.906
Janeiro	2010	475.163	130.699	92.241	252.223	123.036	119.071	10.116
	2011	547.115	147.381	97.698	302.035	158.593	132.983	10.459
	2012	597.646	166.174	104.399	327.074	166.203	149.757	11.114
Fevereiro	2010	470.909	130.885	91.919	248.105	118.687	119.326	10.092
	2011	549.440	147.692	97.365	304.383	160.488	133.466	10.429
	2012	598.652	166.643	104.096	327.912	166.473	150.380	11.059
Março	2010	479.757	131.147	91.686	256.925	127.306	119.568	10.051
	2011	549.126	147.999	97.221	303.906	159.499	133.962	10.445
	2012	598.026	166.731	103.661	327.634	165.783	150.834	11.017
Abril	2010	485.550	131.687	91.422	262.441	132.310	120.102	10.029
	2011	553.291	148.489	97.065	307.737	162.799	134.525	10.414
	2012	598.633	167.403	103.454	327.775	165.408	151.402	10.965
Maio	2010	490.856	132.214	91.300	267.341	136.741	120.603	9.997
	2011	553.710	148.938	96.908	307.864	162.595	134.891	10.378
	2012	604.273	167.915	103.218	333.141	170.254	151.968	10.918
Junho	2010	494.499	132.185	90.792	271.522	140.452	121.103	9.967
	2011	559.925	149.441	96.577	313.907	167.978	135.577	10.351
	2012	605.028	168.455	102.998	333.575	170.132	152.570	10.872
Julho	2010	529.543	145.615	98.697	285.230	143.193	131.577	10.460
	2011	559.470	150.032	96.360	313.078	166.738	136.016	10.323
	2012	606.433	168.909	102.856	334.669	170.856	152.982	10.831
Agosto (1)	2010	710.185	211.061	144.211	354.914	160.623	184.307	9.984
	2011	796.840	236.929	152.065	407.846	192.566	204.969	10.312
	2012	867.467	266.850	162.146	438.471	197.899	229.779	10.793
Setembro	2010	501.618	135.619	91.906	274.092	140.434	123.696	9.962
	2011	561.866	151.268	96.827	313.771	166.227	137.286	10.258
	2012	609.156	170.294	102.496	336.367	171.565	154.064	10.738
Outubro	2010	510.423	136.092	91.746	282.585	148.614	124.044	9.927
	2011	563.308	151.790	96.074	315.444	167.290	137.932	10.222
	2012	612.869	171.109	102.409	339.352	174.437	154.241	10.674
Novembro (1)	2010	757.470	214.348	142.888	400.235	204.173	186.259	9.803
	2011	836.650	240.240	150.194	446.215	228.532	207.605	10.078
	2012	912.656	270.866	160.507	481.284	239.284	231.666	10.335
Dezembro	2010	512.793	137.283	91.557	283.954	149.192	124.881	9.881
	2011	549.847	152.693	95.720	301.433	152.158	139.141	10.134
	2012	603.762	171.563	102.026	330.173	164.400	155.184	10.589

FONTE: DATAPREV, SUB, SINTESE.

NOTAS: 1. As diferenças porventura existentes entre soma de parcelas e totais são provenientes de arredondamento.

2. A partir da Lei 10.820, de 17/12/2003, são considerados os descontos referentes aos valores em empréstimos consignados.

(1) Incluídos créditos referentes ao abono anual.

## Capítulo 12 - Acidentários

12.8 - Quantidade de benefícios rurais acidentários emitidos, por grupos de espécies, segundo as Grandes Regiões e Unidades da Federação - Posição em dezembro - 2010/2012

(continua)

GRANDES REGIÕES E UNIDADES DA FEDERAÇÃO	Anos	QUANTIDADE DE BENEFÍCIOS RURAIS ACIDENTÁRIOS EMITIDOS					
		Total	Grupos de Espécies			Auxílios	
			Aposentadoria por Invalidez	Pensão por Morte	Total	Doença	Acidente
BRASIL	2010	32.137	10.623	4.355	17.159	10.657	6.502
	2011	32.890	11.187	4.286	17.417	10.536	6.881
	2012	33.198	11.655	4.220	17.323	10.176	7.147
NORTE	2010	2.330	579	169	1.582	1.153	429
	2011	2.364	640	171	1.553	1.093	460
	2012	2.442	683	171	1.588	1.114	474
Rondônia	2010	1.196	220	78	898	613	285
	2011	1.111	238	79	794	503	291
	2012	1.133	267	79	787	496	291
Acre	2010	186	46	10	130	100	30
	2011	211	48	10	153	113	40
	2012	233	46	10	177	132	45
Amazonas	2010	94	31	—	63	46	17
	2011	109	42	—	67	50	17
	2012	93	47	—	46	27	19
Roraima	2010	48	30	3	15	10	5
	2011	50	31	3	16	11	5
	2012	42	32	3	7	2	5
Pará	2010	547	151	41	355	288	67
	2011	627	169	42	416	338	78
	2012	702	180	42	480	398	82
Amapá	2010	18	5	3	10	5	5
	2011	25	8	3	14	9	5
	2012	26	8	3	15	8	7
Tocantins	2010	241	96	34	111	91	20
	2011	231	104	34	93	69	24
	2012	213	103	34	76	51	25
NORDESTE	2010	7.729	2.613	571	4.545	3.383	1.162
	2011	8.267	2.811	559	4.897	3.563	1.334
	2012	8.236	2.982	540	4.714	3.280	1.434
Maranhão	2010	1.229	130	13	1.086	995	91
	2011	1.536	175	13	1.348	1.232	116
	2012	1.180	220	12	948	829	119
Piauí	2010	337	38	6	293	252	41
	2011	393	54	6	333	278	55
	2012	476	79	6	391	318	73
Ceará	2010	1.134	347	50	737	540	197
	2011	1.202	385	50	767	525	242
	2012	1.305	401	46	858	594	264
Rio Grande do Norte	2010	578	200	32	346	156	190
	2011	594	204	33	357	160	197
	2012	596	224	31	341	143	198
Paraíba	2010	469	160	38	271	145	126
	2011	476	162	37	277	133	144
	2012	476	169	37	270	116	154
Pernambuco	2010	1.420	608	193	619	357	262
	2011	1.448	612	189	647	385	262
	2012	1.611	617	182	812	542	270
Alagoas	2010	487	174	79	234	199	35
	2011	482	194	76	212	178	34
	2012	438	206	75	157	124	33

**Capítulo 12 - Acidentários**
**12.8 - Quantidade de benefícios rurais acidentários emitidos, por grupos de espécies, segundo as Grandes Regiões e Unidades da Federação - Posição em dezembro - 2010/2012**

(conclusão)

GRANDES REGIÕES E UNIDADES DA FEDERAÇÃO	Anos	QUANTIDADE DE BENEFÍCIOS RURAIS ACIDENTÁRIOS EMITIDOS					
		Total	Grupos de Espécies			Auxílios	
			Aposentadoria por Invalidez	Pensão por Morte	Total	Doença	Acidente
Sergipe	2010	126	52	13	61	53	8
	2011	166	52	12	102	92	10
	2012	187	63	11	113	96	17
Bahia	2010	1.949	904	147	898	686	212
	2011	1.970	973	143	854	580	274
	2012	1.967	1.003	140	824	518	306
<b>SUDESTE</b>	<b>2010</b>	<b>8.403</b>	<b>3.563</b>	<b>2.043</b>	<b>2.797</b>	<b>995</b>	<b>1.802</b>
	<b>2011</b>	<b>8.396</b>	<b>3.592</b>	<b>2.020</b>	<b>2.784</b>	<b>988</b>	<b>1.796</b>
	<b>2012</b>	<b>8.223</b>	<b>3.573</b>	<b>1.993</b>	<b>2.657</b>	<b>889</b>	<b>1.768</b>
Minas Gerais	2010	3.246	1.472	612	1.162	647	515
	2011	3.292	1.512	607	1.173	653	520
	2012	3.243	1.534	590	1.119	604	515
Espírito Santo	2010	647	216	89	342	191	151
	2011	663	232	87	344	191	153
	2012	636	253	93	290	130	160
Rio de Janeiro	2010	350	204	76	70	32	38
	2011	351	208	75	68	28	40
	2012	361	203	74	84	46	38
São Paulo	2010	4.160	1.671	1.266	1.223	125	1.098
	2011	4.090	1.640	1.251	1.199	116	1.083
	2012	3.983	1.583	1.236	1.164	109	1.055
<b>SUL</b>	<b>2010</b>	<b>11.716</b>	<b>3.150</b>	<b>1.069</b>	<b>7.497</b>	<b>4.808</b>	<b>2.689</b>
	<b>2011</b>	<b>12.034</b>	<b>3.434</b>	<b>1.042</b>	<b>7.558</b>	<b>4.683</b>	<b>2.875</b>
	<b>2012</b>	<b>12.461</b>	<b>3.706</b>	<b>1.024</b>	<b>7.731</b>	<b>4.675</b>	<b>3.056</b>
Paraná	2010	2.442	762	356	1.324	734	590
	2011	2.329	813	351	1.165	562	603
	2012	2.378	851	343	1.184	572	612
Santa Catarina	2010	3.942	893	208	2.841	2.107	734
	2011	4.289	1.055	202	3.032	2.204	828
	2012	4.845	1.249	199	3.397	2.436	961
Rio Grande do Sul	2010	5.332	1.495	505	3.332	1.967	1.365
	2011	5.416	1.566	489	3.361	1.917	1.444
	2012	5.238	1.606	482	3.150	1.667	1.483
<b>CENTRO-OESTE</b>	<b>2010</b>	<b>1.959</b>	<b>718</b>	<b>503</b>	<b>738</b>	<b>318</b>	<b>420</b>
	<b>2011</b>	<b>1.829</b>	<b>710</b>	<b>494</b>	<b>625</b>	<b>209</b>	<b>416</b>
	<b>2012</b>	<b>1.836</b>	<b>711</b>	<b>492</b>	<b>633</b>	<b>218</b>	<b>415</b>
Mato Grosso do Sul	2010	586	187	149	250	107	143
	2011	548	186	146	216	74	142
	2012	565	191	146	228	88	140
Mato Grosso	2010	592	148	172	272	162	110
	2011	549	158	171	220	111	109
	2012	540	166	169	205	92	113
Goiás	2010	632	299	146	187	42	145
	2011	586	282	144	160	16	144
	2012	584	273	146	165	26	139
Distrito Federal	2010	149	84	36	29	7	22
	2011	146	84	33	29	8	21
	2012	147	81	31	35	12	23

## Capítulo 12 - Acidentários

## 12.9 - Valor de benefícios rurais acidentários emitidos, por grupos de espécies, segundo as Grandes Regiões e Unidades da Federação - Posição em dezembro - 2010/2012

(continua)

GRANDES REGIÕES E UNIDADES DA FEDERAÇÃO	Anos	VALOR DE BENEFÍCIOS RURAIS ACIDENTÁRIOS EMITIDOS (R\$ Mil)					
		Total	Grupos de Espécies				
			Aposentadoria por Invalidez	Pensão por Morte	Auxílios		
					Total	Doença	Acidente
BRASIL	2010	13.641	4.948	2.106	6.587	4.922	1.665
	2011	14.726	5.473	2.183	7.070	5.186	1.884
	2012	16.956	6.439	2.406	8.110	5.900	2.210
NORTE	2010	981	259	78	644	535	109
	2011	1.062	301	83	678	552	125
	2012	1.262	363	93	806	660	146
Rondônia	2010	494	101	37	356	284	72
	2011	493	116	39	338	259	79
	2012	574	149	43	383	293	90
Acre	2010	80	20	5	55	48	7
	2011	94	23	6	65	55	11
	2012	121	24	6	90	77	14
Amazonas	2010	40	14	-	27	22	5
	2011	51	20	-	31	26	5
	2012	48	26	-	22	16	6
Roraima	2010	20	13	2	5	4	1
	2011	22	14	2	7	5	1
	2012	21	16	2	3	1	1
Pará	2010	236	66	19	151	134	17
	2011	284	76	20	187	166	21
	2012	378	92	22	264	239	25
Amapá	2010	7	2	1	4	2	2
	2011	11	3	1	6	4	2
	2012	11	4	1	6	4	3
Tocantins	2010	104	43	15	46	41	5
	2011	108	49	16	43	37	7
	2012	109	53	18	38	31	8
NORDESTE	2010	3.272	1.135	260	1.877	1.581	297
	2011	3.693	1.282	268	2.143	1.778	365
	2012	4.192	1.546	291	2.355	1.909	446
Maranhão	2010	572	58	7	507	484	23
	2011	757	78	7	673	641	32
	2012	645	110	6	529	492	37
Piauí	2010	148	17	3	127	116	11
	2011	180	26	3	150	135	16
	2012	254	45	3	206	182	24
Ceará	2010	469	154	23	292	243	50
	2011	525	178	24	323	258	65
	2012	656	211	25	420	338	82
Rio Grande do Norte	2010	221	90	14	117	70	47
	2011	242	97	16	129	77	52
	2012	278	120	17	141	82	59
Paraíba	2010	183	70	16	96	64	31
	2011	187	74	17	97	58	39
	2012	219	88	19	112	65	47
Pernambuco	2010	585	265	88	232	165	66
	2011	632	280	92	260	189	71
	2012	818	321	98	399	316	83
Alagoas	2010	209	72	36	101	91	9
	2011	221	86	36	98	89	10
	2012	231	105	40	85	75	11

**Capítulo 12 - Acidentários**
**12.9 - Valor de benefícios rurais acidentários emitidos, por grupos de espécies, segundo as Grandes Regiões e Unidades da Federação - Posição em dezembro - 2010/2012**

(conclusão)

GRANDES REGIÕES E UNIDADES DA FEDERAÇÃO	Anos	VALOR DE BENEFÍCIOS RURAIS ACIDENTÁRIOS EMITIDOS (R\$ Mil)					
		Total	Grupos de Espécies			Doença	Acidente
			Aposentadoria por Invalidez	Pensão por Morte	Auxílios Total		
Sergipe	2010	56	24	5	27	25	2
	2011	79	26	5	48	45	3
	2012	105	36	6	63	58	5
Bahia	2010	830	385	67	378	321	57
	2011	870	436	69	364	287	77
	2012	986	509	77	400	302	98
SUDESTE	2010	3.682	1.724	1.002	955	466	489
	2011	3.858	1.817	1.039	1.003	481	521
	2012	4.264	2.023	1.147	1.094	520	573
Minas Gerais	2010	1.399	691	289	419	292	128
	2011	1.489	743	299	447	307	140
	2012	1.677	847	329	501	346	155
Espírito Santo	2010	267	98	42	126	89	37
	2011	290	112	44	134	94	40
	2012	313	139	52	123	75	48
Rio de Janeiro	2010	152	92	35	25	15	10
	2011	160	99	37	23	12	11
	2012	190	111	41	38	27	11
São Paulo	2010	1.865	843	637	385	71	315
	2011	1.920	863	659	399	68	331
	2012	2.083	926	725	431	72	359
SUL	2010	4.837	1.483	513	2.842	2.187	655
	2011	5.262	1.713	531	3.018	2.267	751
	2012	6.280	2.104	586	3.589	2.680	910
Paraná	2010	1.017	361	174	481	335	146
	2011	1.027	407	182	439	279	159
	2012	1.197	485	198	514	330	183
Santa Catarina	2010	1.675	419	99	1.156	979	178
	2011	1.936	526	102	1.308	1.092	215
	2012	2.527	711	114	1.701	1.415	286
Rio Grande do Sul	2010	2.146	702	239	1.204	873	331
	2011	2.299	781	247	1.272	895	376
	2012	2.556	908	274	1.374	934	440
CENTRO-OESTE	2010	868	346	253	269	153	116
	2011	850	360	262	228	107	122
	2012	958	403	289	266	131	135
Mato Grosso do Sul	2010	251	87	72	91	50	41
	2011	244	92	73	78	36	43
	2012	285	106	81	98	52	47
Mato Grosso	2010	276	76	90	110	80	30
	2011	268	85	94	89	57	32
	2012	294	99	102	93	56	37
Goiás	2010	277	145	73	59	19	40
	2011	271	142	77	51	9	42
	2012	303	155	88	61	16	45
Distrito Federal	2010	65	38	17	9	4	5
	2011	67	40	17	10	4	5
	2012	76	43	18	14	7	7

FONTE: DATAPREV, SUB, SINTESE.

NOTAS: 1. As diferenças porventura existentes entre soma de parcelas e totais são provenientes de arredondamento.

2. A partir da Lei 10.820, de 17/12/2003, são considerados os descontos referentes aos valores em empréstimos consignados.



## Capítulo 12 - Acidentários

12.10 - Valor de benefícios rurais acidentários emitidos, por grupos de espécies,  
segundo as Grandes Regiões e Unidades da Federação - Acumulado no ano - 2010/2012

(continua)

GRANDES REGIÕES E UNIDADES DA FEDERAÇÃO	Anos	VALOR DE BENEFÍCIOS RURAIS ACIDENTÁRIOS EMITIDOS (R\$ Mil)					
		Total	Grupos de Espécies			Auxílios	
			Aposentadoria por Invalidez	Pensão por Morte	Total	Doença	Acidente
BRASIL	2010	170.702	63.959	27.916	78.827	57.714	21.113
	2011	193.653	70.980	29.055	93.617	69.744	23.872
	2012	221.267	83.683	32.078	105.506	77.262	28.244
NORTE	2010	12.396	3.334	1.052	8.009	6.653	1.356
	2011	14.016	3.829	1.096	9.091	7.508	1.583
	2012	16.015	4.690	1.232	10.092	8.235	1.857
Rondônia	2010	6.305	1.312	497	4.496	3.585	911
	2011	6.677	1.486	518	4.672	3.649	1.023
	2012	7.480	1.856	570	5.054	3.890	1.164
Acre	2010	960	239	69	653	566	86
	2011	1.175	290	73	812	688	124
	2012	1.390	323	83	983	823	161
Amazonas	2010	630	176	-	454	400	53
	2011	673	223	-	450	389	61
	2012	709	353	-	356	278	77
Roraima	2010	323	169	20	135	121	14
	2011	287	179	20	88	72	16
	2012	285	207	23	55	37	18
Pará	2010	2.702	839	257	1.605	1.399	207
	2011	3.618	989	263	2.365	2.111	254
	2012	4.509	1.190	300	3.020	2.709	311
Amapá	2010	93	33	15	44	24	20
	2011	142	40	16	86	58	28
	2012	169	49	18	102	68	33
Tocantins	2010	1.383	565	195	623	558	65
	2011	1.445	621	205	619	541	78
	2012	1.473	712	239	522	430	92
NORDESTE	2010	40.046	14.444	3.449	22.152	18.536	3.616
	2011	47.064	16.549	3.616	26.900	22.452	4.448
	2012	55.119	20.010	3.939	31.170	25.568	5.602
Maranhão	2010	5.411	554	87	4.770	4.533	237
	2011	8.746	925	91	7.731	7.374	357
	2012	9.813	1.338	88	8.386	7.918	469
Piauí	2010	1.673	198	39	1.436	1.302	133
	2011	2.197	302	41	1.854	1.669	185
	2012	2.960	500	46	2.414	2.125	289
Ceará	2010	6.203	1.968	298	3.937	3.354	583
	2011	6.630	2.287	315	4.028	3.251	776
	2012	8.295	2.747	341	5.206	4.192	1.015
Rio Grande do Norte	2010	2.804	1.135	194	1.475	890	584
	2011	3.065	1.258	208	1.600	939	661
	2012	3.791	1.545	231	2.016	1.247	769
Paraíba	2010	2.252	881	216	1.155	783	373
	2011	2.541	979	226	1.336	858	478
	2012	2.825	1.151	252	1.422	836	586
Pernambuco	2010	7.720	3.564	1.168	2.989	2.133	856
	2011	8.402	3.722	1.216	3.464	2.545	919
	2012	10.146	4.262	1.336	4.548	3.484	1.064
Alagoas	2010	2.658	973	490	1.196	1.082	113
	2011	3.009	1.086	498	1.424	1.298	126
	2012	3.116	1.349	540	1.226	1.086	140

**Capítulo 12 - Acidentários**
**12.10 - Valor de benefícios rurais acidentários emitidos, por grupos de espécies, segundo as Grandes Regiões e Unidades da Federação - Acumulado no ano - 2010/2012**

(conclusão)

GRANDES REGIÕES E UNIDADES DA FEDERAÇÃO	Anos	VALOR DE BENEFÍCIOS RURAIS ACIDENTÁRIOS EMITIDOS (R\$ Mil)					
		Total	Grupos de Espécies				
			Aposentadoria por Invalidez	Pensão por Morte	Auxílios		
					Total	Doença	Acidente
Sergipe	2010	724	297	71	356	331	26
	2011	948	333	75	540	506	34
	2012	1.269	422	77	770	717	53
Bahia	2010	10.601	4.876	887	4.838	4.127	711
	2011	11.527	5.657	946	4.924	4.012	912
	2012	12.904	6.695	1.028	5.181	3.963	1.219
SUDESTE	2010	48.335	22.794	13.265	12.277	5.878	6.398
	2011	51.176	24.070	13.773	13.333	6.555	6.779
	2012	56.519	26.884	15.266	14.369	6.849	7.520
Minas Gerais	2010	18.187	9.061	3.828	5.298	3.660	1.638
	2011	19.638	9.709	3.968	5.962	4.172	1.790
	2012	22.056	11.171	4.397	6.488	4.452	2.036
Espírito Santo	2010	3.387	1.263	553	1.571	1.091	480
	2011	3.768	1.435	578	1.755	1.230	525
	2012	4.204	1.772	679	1.754	1.147	606
Rio de Janeiro	2010	1.995	1.212	460	323	191	132
	2011	2.137	1.290	488	359	222	137
	2012	2.467	1.472	545	451	296	154
São Paulo	2010	24.766	11.258	8.424	5.085	936	4.149
	2011	25.633	11.636	8.740	5.257	930	4.327
	2012	27.791	12.469	9.645	5.676	953	4.723
SUL	2010	58.363	18.806	6.814	32.743	24.504	8.239
	2011	69.804	21.724	7.078	41.003	31.548	9.455
	2012	81.037	26.759	7.799	46.479	34.989	11.491
Paraná	2010	12.952	4.612	2.306	6.034	4.153	1.881
	2011	14.077	5.259	2.414	6.403	4.354	2.050
	2012	15.440	6.267	2.658	6.514	4.142	2.372
Santa Catarina	2010	18.573	5.032	1.311	12.230	10.041	2.189
	2011	25.135	6.451	1.368	17.316	14.683	2.633
	2012	31.300	8.647	1.521	21.132	17.700	3.432
Rio Grande do Sul	2010	26.839	9.162	3.197	14.480	10.310	4.169
	2011	30.593	10.014	3.296	17.283	12.511	4.772
	2012	34.297	11.844	3.620	18.833	13.147	5.687
CENTRO-OESTE	2010	11.562	4.580	3.336	3.646	2.143	1.503
	2011	11.592	4.809	3.493	3.289	1.682	1.607
	2012	12.577	5.340	3.842	3.395	1.622	1.773
Mato Grosso do Sul	2010	3.263	1.152	973	1.137	603	534
	2011	3.267	1.211	991	1.066	502	564
	2012	3.704	1.386	1.084	1.234	611	623
Mato Grosso	2010	3.762	1.013	1.177	1.572	1.191	381
	2011	3.715	1.095	1.247	1.374	949	425
	2012	3.866	1.295	1.350	1.222	748	474
Goiás	2010	3.681	1.904	960	818	303	515
	2011	3.699	1.960	1.021	719	174	544
	2012	4.019	2.082	1.166	770	180	590
Distrito Federal	2010	856	511	226	119	46	74
	2011	910	544	234	131	57	74
	2012	988	576	242	169	84	85

FONTE: DATAPREV, SUB, SINTESE.

NOTAS: 1. As diferenças porventura existentes entre soma de parcelas e totais são provenientes de arredondamento.

2. A partir da Lei 10.820, de 17/12/2003, são considerados os descontos referentes aos valores em empréstimos consignados.

## Capítulo 12 - Acidentários

## 12.11 - Quantidade de benefícios rurais acidentários emitidos, por grupos de espécies, segundo as faixas de valor - Posição em dezembro - 2010/2012

FAIXAS DE VALOR (EM PISOS PREVIDENCIÁRIOS)	Anos	QUANTIDADE DE BENEFÍCIOS RURAIS ACIDENTÁRIOS EMITIDOS					
		Total	Grupos de Espécies			Auxílios	
			Aposentadoria por Invalidez	Pensão por Morte	Total	Doença	Acidente
TOTAL	2010	32.137	10.623	4.355	17.159	10.657	6.502
	2011	32.890	11.187	4.286	17.417	10.536	6.881
	2012	33.198	11.655	4.220	17.323	10.176	7.147
Abaixo de 1	2010	6.707	190	139	6.378	5	6.373
	2011	7.070	189	126	6.755	2	6.753
	2012	7.341	183	118	7.040	4	7.036
Igual a 1	2010	23.592	9.446	3.556	10.590	10.585	5
	2011	24.027	10.039	3.501	10.487	10.482	5
	2012	24.288	10.636	3.517	10.135	10.130	5
Acima de 1 até 2	2010	1.517	823	529	165	54	111
	2011	1.484	802	528	154	44	110
	2012	1.329	716	480	133	39	94
Acima de 2 até 3	2010	256	123	110	23	10	13
	2011	247	119	109	19	6	13
	2012	197	95	89	13	1	12
Acima de 3 até 4	2010	50	34	13	3	3	-
	2011	47	31	14	2	2	-
	2012	32	21	9	2	2	-
Acima de 4 até 5	2010	12	6	6	-	-	-
	2011	11	5	6	-	-	-
	2012	10	3	7	-	-	-
Acima de 5 até 6	2010	3	1	2	-	-	-
	2011	4	2	2	-	-	-
	2012	1	1	-	-	-	-
Acima de 6 até 7	2010	-	-	-	-	-	-
	2011	-	-	-	-	-	-
	2012	-	-	-	-	-	-
Acima de 7 até 8	2010	-	-	-	-	-	-
	2011	-	-	-	-	-	-
	2012	-	-	-	-	-	-
Acima de 8 até 9	2010	-	-	-	-	-	-
	2011	-	-	-	-	-	-
	2012	-	-	-	-	-	-
Acima de 9 até 10	2010	-	-	-	-	-	-
	2011	-	-	-	-	-	-
	2012	-	-	-	-	-	-
Acima de 10 até 20	2010	-	-	-	-	-	-
	2011	-	-	-	-	-	-
	2012	-	-	-	-	-	-
Acima de 20 até 50	2010	-	-	-	-	-	-
	2011	-	-	-	-	-	-
	2012	-	-	-	-	-	-
Acima de 50	2010	-	-	-	-	-	-
	2011	-	-	-	-	-	-
	2012	-	-	-	-	-	-

FONTE: DATAPREV, SUB, SINTESE.

NOTA: Há benefícios na faixa "Abaixo de 1" em função das pensões alimentícias e dos desdobramentos de pensões por morte, bem como de algumas espécies cujo valor não está limitado a 1 piso previdenciário.

**Capítulo 12 - Acidentários**
**12.12 - Valor de benefícios rurais acidentários emitidos, por grupos de espécies, segundo as faixas de valor - Posição em dezembro - 2010/2012**

FAIXAS DE VALOR (EM PISOS PREVIDENCIÁRIOS)	Anos	VALOR DE BENEFÍCIOS RURAIS ACIDENTÁRIOS EMITIDOS (R\$ Mil)					
		Total	Grupos de Espécies				
			Aposentadoria por Invalidez	Pensão por Morte	Auxílios		
					Total	Doença	Acidente
TOTAL	2010	15.154	5.637	2.392	7.125	5.454	1.670
	2011	16.491	6.321	2.524	7.646	5.757	1.889
	2012	18.802	7.445	2.800	8.558	6.341	2.217
Abaixo de 1	2010	1.649	31	37	1.581	1	1.581
	2011	1.863	33	36	1.794	0	1.793
	2012	2.199	36	39	2.124	1	2.123
Igual a 1	2010	12.032	4.817	1.814	5.401	5.398	3
	2011	13.095	5.471	1.908	5.715	5.713	3
	2012	15.107	6.616	2.188	6.304	6.301	3
Acima de 1 até 2	2010	1.042	565	366	110	38	72
	2011	1.091	589	392	109	33	76
	2012	1.110	597	405	108	34	74
Acima de 2 até 3	2010	308	147	133	27	12	15
	2011	317	152	141	24	7	17
	2012	289	140	131	19	1	17
Acima de 3 até 4	2010	87	59	23	5	5	-
	2011	87	57	26	4	4	-
	2012	67	44	19	4	4	-
Acima de 4 até 5	2010	27	14	14	-	-	-
	2011	27	12	15	-	-	-
	2012	28	8	19	-	-	-
Acima de 5 até 6	2010	8	3	5	-	-	-
	2011	11	6	6	-	-	-
	2012	3	3	-	-	-	-
Acima de 6 até 7	2010	-	-	-	-	-	-
	2011	-	-	-	-	-	-
	2012	-	-	-	-	-	-
Acima de 7 até 8	2010	-	-	-	-	-	-
	2011	-	-	-	-	-	-
	2012	-	-	-	-	-	-
Acima de 8 até 9	2010	-	-	-	-	-	-
	2011	-	-	-	-	-	-
	2012	-	-	-	-	-	-
Acima de 9 até 10	2010	-	-	-	-	-	-
	2011	-	-	-	-	-	-
	2012	-	-	-	-	-	-
Acima de 10 até 20	2010	-	-	-	-	-	-
	2011	-	-	-	-	-	-
	2012	-	-	-	-	-	-
Acima de 20 até 50	2010	-	-	-	-	-	-
	2011	-	-	-	-	-	-
	2012	-	-	-	-	-	-
Acima de 50	2010	-	-	-	-	-	-
	2011	-	-	-	-	-	-
	2012	-	-	-	-	-	-

FONTE: DATAPREV, SUB, SINTESE.

NOTAS: 1. Há benefícios na faixa "Abaixo de 1" em função das pensões alimentícias e dos desdobramentos de pensões por morte, bem como de algumas espécies cujo valor não está limitado a 1 piso previdenciário.

2. Nesta tabela o conceito de valor utilizado é o do valor do benefício acrescido de complementos, não incorporando os créditos eventuais nem os descontos.

3. As diferenças porventura existentes entre soma de parcelas e totais são provenientes de arredondamento.

## Capítulo 12 - Acidentários

## 12.13 - Quantidade mensal de benefícios rurais acidentários emitidos, por grupos de espécies - 2010/2012

MESES	Anos	QUANTIDADE DE BENEFÍCIOS RURAIS ACIDENTÁRIOS EMITIDOS					
		Total	Grupos de Espécies			Auxílios	
			Aposentadoria por Invalidez	Pensão por Morte	Total	Doença	Acidente
TOTAL	2010	365.261	124.354	52.527	188.380	112.262	76.118
	2011	390.847	131.064	51.767	208.016	127.317	80.699
	2012	394.868	137.296	51.055	206.517	122.022	84.495
Janeiro	2010	29.394	10.127	4.403	14.864	8.689	6.175
	2011	31.833	10.664	4.348	16.821	10.277	6.544
	2012	32.551	11.210	4.282	17.059	10.160	6.899
Fevereiro	2010	28.914	10.155	4.399	14.360	8.171	6.189
	2011	32.037	10.706	4.340	16.991	10.422	6.569
	2012	32.656	11.267	4.285	17.104	10.184	6.920
Março	2010	29.122	10.170	4.390	14.562	8.351	6.211
	2011	31.782	10.736	4.333	16.713	10.103	6.610
	2012	32.542	11.314	4.279	16.949	9.998	6.951
Abril	2010	29.833	10.281	4.387	15.165	8.885	6.280
	2011	32.123	10.794	4.327	17.002	10.349	6.653
	2012	32.548	11.353	4.275	16.920	9.932	6.988
Maio	2010	30.121	10.311	4.385	15.425	9.116	6.309
	2011	32.055	10.834	4.319	16.902	10.214	6.688
	2012	32.933	11.407	4.265	17.261	10.250	7.011
Junho	2010	30.529	10.342	4.374	15.813	9.466	6.347
	2011	32.658	10.874	4.312	17.472	10.752	6.720
	2012	32.853	11.434	4.262	17.157	10.110	7.047
Julho	2010	30.113	10.390	4.376	15.347	8.971	6.376
	2011	32.740	10.930	4.310	17.500	10.757	6.743
	2012	32.830	11.455	4.252	17.123	10.047	7.076
Agosto	2010	30.657	10.430	4.371	15.856	9.457	6.399
	2011	33.139	11.006	4.304	17.829	11.036	6.793
	2012	33.142	11.492	4.246	17.404	10.303	7.101
Setembro	2010	31.106	10.470	4.370	16.266	9.854	6.412
	2011	33.201	11.066	4.297	17.838	11.032	6.806
	2012	33.161	11.538	4.236	17.387	10.282	7.105
Outubro	2010	31.393	10.491	4.360	16.542	10.102	6.440
	2011	33.159	11.104	4.298	17.757	10.934	6.823
	2012	33.168	11.555	4.228	17.385	10.271	7.114
Novembro	2010	31.942	10.564	4.357	17.021	10.543	6.478
	2011	33.230	11.163	4.293	17.774	10.905	6.869
	2012	33.286	11.616	4.225	17.445	10.309	7.136
Dezembro	2010	32.137	10.623	4.355	17.159	10.657	6.502
	2011	32.890	11.187	4.286	17.417	10.536	6.881
	2012	33.198	11.655	4.220	17.323	10.176	7.147

**Capítulo 12 - Acidentários**
**12.14 - Valor mensal de benefícios rurais acidentários emitidos, por grupos de espécies - 2010/2012**

MESES	Anos	VALOR DE BENEFÍCIOS RURAIS ACIDENTÁRIOS EMITIDOS (R\$ Mil)					
		Total	Grupos de Espécies				
			Aposentadoria por Invalidez	Pensão por Morte	Auxílios		
					Total	Doença	Acidente
<b>TOTAL</b>	2010	170.702	63.959	27.916	78.827	57.714	21.113
	2011	193.653	70.980	29.055	93.617	69.744	23.872
	2012	221.267	83.683	32.078	105.506	77.262	28.244
Janeiro	2010	12.619	4.802	2.156	5.660	4.084	1.577
	2011	14.510	5.299	2.244	6.967	5.192	1.775
	2012	16.946	6.313	2.487	8.146	6.018	2.128
Fevereiro	2010	12.460	4.794	2.147	5.520	3.938	1.581
	2011	14.640	5.303	2.230	7.107	5.325	1.782
	2012	16.948	6.318	2.477	8.153	6.018	2.136
Março	2010	12.691	4.792	2.138	5.762	4.175	1.587
	2011	14.752	5.346	2.236	7.170	5.362	1.809
	2012	16.959	6.318	2.464	8.177	6.033	2.144
Abril	2010	13.009	4.832	2.128	6.049	4.443	1.605
	2011	14.921	5.363	2.227	7.331	5.510	1.820
	2012	17.013	6.326	2.455	8.231	6.077	2.155
Maio	2010	13.201	4.840	2.125	6.236	4.623	1.613
	2011	14.912	5.377	2.223	7.312	5.483	1.830
	2012	17.272	6.343	2.446	8.482	6.320	2.162
Junho	2010	13.420	4.834	2.110	6.476	4.855	1.621
	2011	15.259	5.376	2.212	7.670	5.830	1.840
	2012	17.287	6.347	2.441	8.499	6.324	2.176
Julho	2010	13.404	4.945	2.171	6.288	4.628	1.660
	2011	15.266	5.392	2.207	7.667	5.821	1.846
	2012	17.266	6.352	2.434	8.481	6.295	2.186
Agosto (1)	2010	18.727	7.641	3.316	7.770	5.326	2.444
	2011	21.385	8.522	3.466	9.397	6.627	2.770
	2012	24.263	10.017	3.833	10.413	7.143	3.270
Setembro	2010	13.537	4.898	2.118	6.520	4.876	1.644
	2011	15.368	5.449	2.194	7.725	5.861	1.863
	2012	17.229	6.384	2.418	8.427	6.232	2.196
Outubro	2010	13.771	4.907	2.109	6.755	5.105	1.650
	2011	15.376	5.460	2.193	7.723	5.855	1.868
	2012	17.360	6.389	2.414	8.558	6.359	2.198
Novembro (1)	2010	20.223	7.726	3.293	9.204	6.740	2.464
	2011	22.538	8.619	3.441	10.477	7.694	2.784
	2012	25.769	10.139	3.802	11.828	8.544	3.283
Dezembro	2010	13.641	4.948	2.106	6.587	4.922	1.665
	2011	14.726	5.473	2.183	7.070	5.186	1.884
	2012	16.956	6.439	2.406	8.110	5.900	2.210

FONTE: DATAPREV, SUB, SINTESE.

NOTAS: 1. As diferenças porventura existentes entre soma de parcelas e totais são provenientes de arredondamento.

2. A partir da Lei 10.820, de 17/12/2003, são considerados os descontos referentes aos valores em empréstimos consignados.

(1) Incluídos créditos referentes ao abono anual.

**DISTRIBUIÇÃO DE BENEFÍCIOS ACIDENTÁRIOS EMITIDOS, POR GRUPOS DE ESPÉCIES - DEZ/2012**

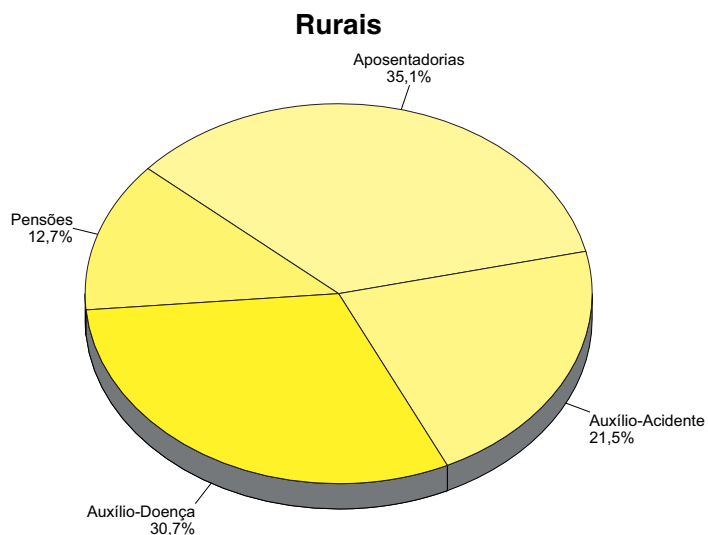
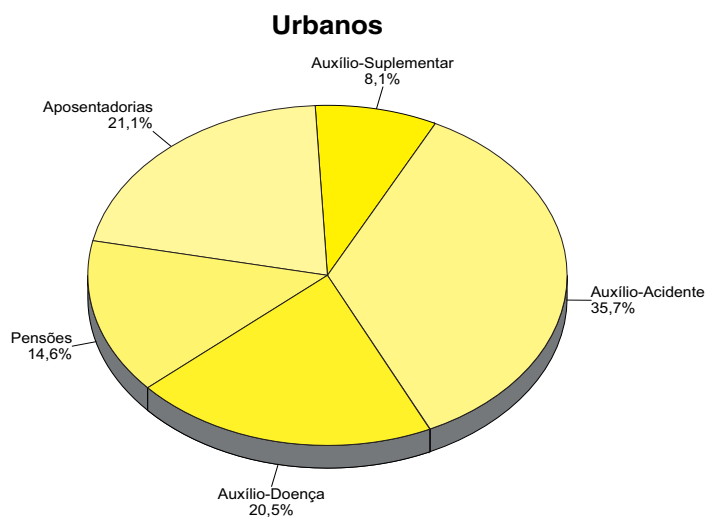

**VALOR MÉDIO DE BENEFÍCIOS ACIDENTÁRIOS EMITIDOS, POR CLIENTELA (EM PISOS PREVIDENCIÁRIOS) - DEZ/2012**

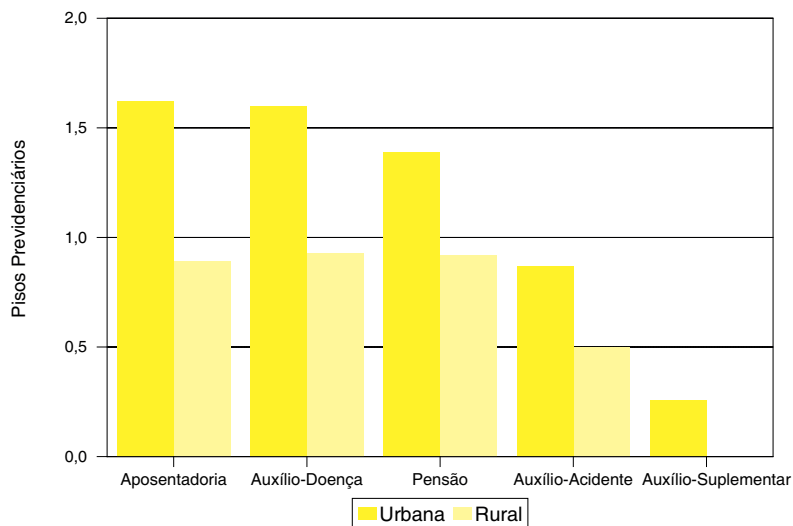

**Capítulo 13 - Assistenciais**

**13.1 - Quantidade e valor mensais de amparos assistenciais emitidos, por grupos de espécies - 2010/2012**

MESES	Anos	AMPAROS ASSISTENCIAIS EMITIDOS					
		Quantidade			Valor (R\$ Mil)		
		Total	Grupos de Espécies		Total	Grupos de Espécies	
			Portador de Deficiência	Idoso		Portador de Deficiência	Idoso
<b>TOTAL</b>	2010	39.484.503	20.478.267	19.006.236	20.104.033	10.421.254	9.682.779
	2011	42.078.764	22.177.252	19.901.512	22.854.839	12.038.334	10.816.505
	2012	44.199.392	23.584.763	20.614.629	27.434.935	14.630.029	12.804.906
Janeiro	2010	3.182.160	1.636.976	1.545.184	1.620.412	833.154	787.257
	2011	3.415.706	1.787.102	1.628.604	1.841.131	962.728	878.403
	2012	3.603.909	1.913.371	1.690.538	2.237.164	1.187.021	1.050.143
Fevereiro	2010	3.199.366	1.646.676	1.552.690	1.629.167	838.091	791.076
	2011	3.431.431	1.798.497	1.632.934	1.849.599	968.857	880.742
	2012	3.618.056	1.922.651	1.695.405	2.245.930	1.192.770	1.053.160
Março	2010	3.212.956	1.657.521	1.555.435	1.636.063	843.595	792.468
	2011	3.445.183	1.807.048	1.638.135	1.874.202	982.470	891.731
	2012	3.628.150	1.929.633	1.698.517	2.252.166	1.197.090	1.055.076
Abril	2010	3.244.131	1.676.912	1.567.219	1.651.920	853.447	798.472
	2011	3.464.157	1.819.512	1.644.645	1.884.478	989.219	895.259
	2012	3.644.591	1.939.927	1.704.664	2.262.328	1.203.445	1.058.884
Maio	2010	3.261.624	1.688.881	1.572.743	1.660.802	859.529	801.274
	2011	3.478.245	1.829.190	1.649.055	1.892.077	994.446	897.630
	2012	3.659.480	1.950.476	1.709.004	2.271.516	1.209.946	1.061.571
Junho	2010	3.286.809	1.704.800	1.582.009	1.673.607	867.615	805.991
	2011	3.501.604	1.844.521	1.657.083	1.904.759	1.002.767	901.991
	2012	3.672.832	1.959.158	1.713.674	2.279.733	1.215.281	1.064.452
Julho	2010	3.302.270	1.714.554	1.587.716	1.681.472	872.578	808.894
	2011	3.516.790	1.854.597	1.662.193	1.912.985	1.008.218	904.766
	2012	3.685.759	1.967.898	1.717.861	2.287.705	1.220.661	1.067.044
Agosto	2010	3.315.771	1.722.093	1.593.678	1.688.321	876.400	811.922
	2011	3.533.808	1.866.563	1.667.245	1.922.205	1.014.699	907.506
	2012	3.702.561	1.978.752	1.723.809	2.298.088	1.227.369	1.070.719
Setembro	2010	3.340.406	1.737.476	1.602.930	1.700.795	884.179	816.616
	2011	3.550.463	1.877.273	1.673.190	1.931.253	1.020.511	910.742
	2012	3.720.264	1.989.483	1.730.781	2.309.038	1.233.997	1.075.040
Outubro	2010	3.354.816	1.748.074	1.606.742	1.707.881	889.412	818.470
	2011	3.566.274	1.887.379	1.678.895	1.939.729	1.025.918	913.811
	2012	3.734.676	1.998.895	1.735.781	2.318.032	1.239.870	1.078.162
Novembro	2010	3.382.653	1.765.959	1.616.694	1.721.947	898.459	823.488
	2011	3.579.766	1.898.059	1.681.707	1.946.908	1.031.642	915.266
	2012	3.757.272	2.012.798	1.744.474	2.332.007	1.248.473	1.083.534
Dezembro	2010	3.401.541	1.778.345	1.623.196	1.731.646	904.795	826.851
	2011	3.595.337	1.907.511	1.687.826	1.955.514	1.036.857	918.656
	2012	3.771.842	2.021.721	1.750.121	2.341.227	1.254.106	1.087.121

FONTE: DATAPREV, SUB, SINTESE.

NOTAS: 1. As diferenças porventura existentes entre soma de parcelas e totais são provenientes de arredondamento.

2. A partir da Lei 10.820, de 17/12/2003, são considerados os descontos referentes aos valores em empréstimos consignados.



## Capítulo 13 - Assistenciais

## 13.2 - Quantidade e valor de amparos assistenciais emitidos, por grupos de espécies, segundo as Grandes Regiões e Unidades da Federação - Posição em dezembro - 2010/2012

(continua)

GRANDES REGIÕES E UNIDADES DA FEDERAÇÃO	Anos	AMPAROS ASSISTENCIAIS EMITIDOS					
		Quantidade			Valor (R\$ Mil)		
		Total	Grupos de Espécies		Total	Grupos de Espécies	
			Portador de Deficiência	Idoso		Portador de Deficiência	Idoso
BRASIL	2010	3.401.541	1.778.345	1.623.196	1.731.646	904.795	826.851
	2011	3.595.337	1.907.511	1.687.826	1.955.514	1.036.857	918.656
	2012	3.771.842	2.021.721	1.750.121	2.341.227	1.254.106	1.087.121
NORTE	2010	339.704	184.433	155.271	173.110	93.957	79.153
	2011	359.895	198.182	161.713	195.876	107.816	88.060
	2012	377.703	210.154	167.549	234.492	130.406	104.086
Rondônia	2010	34.810	20.391	14.419	17.726	10.376	7.349
	2011	36.858	21.987	14.871	20.054	11.954	8.099
	2012	38.456	23.256	15.200	23.875	14.428	9.447
Acre	2010	17.897	12.466	5.431	9.092	6.326	2.766
	2011	19.310	13.476	5.834	10.480	7.305	3.174
	2012	20.697	14.507	6.190	12.722	8.911	3.811
Amazonas	2010	72.150	39.978	32.172	36.784	20.379	16.405
	2011	76.533	42.146	34.387	41.694	22.958	18.737
	2012	80.841	44.343	36.498	50.254	27.559	22.695
Roraima	2010	8.256	5.586	2.670	4.206	2.845	1.361
	2011	9.054	6.156	2.898	4.847	3.293	1.554
	2012	9.599	6.540	3.059	5.878	4.004	1.874
Pará	2010	155.783	80.466	75.317	79.415	41.019	38.396
	2011	164.771	86.955	77.816	89.757	47.365	42.391
	2012	172.656	92.435	80.221	107.326	57.455	49.871
Amapá	2010	18.161	8.395	9.766	9.253	4.275	4.978
	2011	19.250	9.080	10.170	10.479	4.940	5.538
	2012	20.324	9.745	10.579	12.623	6.050	6.574
Tocantins	2010	32.647	17.151	15.496	16.633	8.735	7.898
	2011	34.119	18.382	15.737	18.567	10.000	8.567
	2012	35.130	19.328	15.802	21.813	11.999	9.815
NORDESTE	2010	1.221.742	703.404	518.338	621.788	357.817	263.971
	2011	1.295.547	755.375	540.172	704.573	410.594	293.979
	2012	1.364.253	803.112	561.141	846.945	498.340	348.606
Maranhão	2010	161.442	78.026	83.416	82.284	39.753	42.531
	2011	168.129	83.275	84.854	91.568	45.334	46.233
	2012	174.509	88.358	86.151	108.467	54.897	53.570
Piauí	2010	53.500	35.092	18.408	27.249	17.875	9.375
	2011	57.398	37.687	19.711	31.243	20.514	10.729
	2012	61.298	40.489	20.809	38.077	25.150	12.927
Ceará	2010	174.985	105.992	68.993	89.071	53.930	35.141
	2011	188.825	115.390	73.435	102.711	62.740	39.971
	2012	202.048	124.128	77.920	125.426	77.025	48.400
Rio Grande do Norte	2010	54.728	37.858	16.870	27.837	19.249	8.588
	2011	58.700	40.512	18.188	31.900	22.007	9.894
	2012	62.733	43.274	19.459	38.911	26.829	12.082
Paraíba	2010	78.374	50.425	27.949	39.870	25.644	14.226
	2011	83.230	53.795	29.435	45.242	29.229	16.013
	2012	88.157	57.297	30.860	54.687	35.528	19.159
Pernambuco	2010	237.240	138.185	99.055	120.671	70.243	50.429
	2011	249.267	146.872	102.395	135.480	79.769	55.710
	2012	261.185	155.121	106.064	162.068	96.181	65.886
Alagoas	2010	95.294	61.682	33.612	48.373	31.304	17.069
	2011	101.051	66.373	34.678	54.834	36.010	18.824
	2012	103.939	69.498	34.441	64.539	43.145	21.394

**Capítulo 13 - Assistenciais**
**13.2 - Quantidade e valor de amparos assistenciais emitidos, por grupos de espécies, segundo as Grandes Regiões e Unidades da Federação - Posição em dezembro - 2010/2012**

(conclusão)

GRANDES REGIÕES E UNIDADES DA FEDERAÇÃO	Anos	AMPAROS ASSISTENCIAIS EMITIDOS					
		Quantidade			Valor (R\$ Mil)		
		Total	Grupos de Espécies		Total	Grupos de Espécies	
			Portador de Deficiência	Idoso		Portador de Deficiência	Idoso
Sergipe	2010	40.628	27.333	13.295	20.638	13.875	6.764
	2011	43.568	29.759	13.809	23.645	16.139	7.506
	2012	46.275	31.881	14.394	28.652	19.726	8.926
Bahia	2010	325.551	168.811	156.740	165.794	85.945	79.849
	2011	345.379	181.712	163.667	187.949	98.851	89.098
	2012	364.109	193.066	171.043	226.119	119.858	106.261
SUDESTE	<b>2010</b>	<b>1.172.026</b>	<b>542.432</b>	<b>629.594</b>	<b>596.625</b>	<b>275.888</b>	<b>320.737</b>
	<b>2011</b>	<b>1.235.586</b>	<b>580.181</b>	<b>655.405</b>	<b>671.968</b>	<b>315.242</b>	<b>356.726</b>
	<b>2012</b>	<b>1.292.657</b>	<b>612.249</b>	<b>680.408</b>	<b>802.222</b>	<b>379.580</b>	<b>422.642</b>
Minas Gerais	2010	323.889	180.805	143.084	164.811	91.941	72.870
	2011	339.439	191.614	147.825	184.534	104.105	80.429
	2012	355.155	201.227	153.928	220.311	124.740	95.571
Espírito Santo	2010	48.671	26.005	22.666	24.767	13.225	11.542
	2011	51.324	27.525	23.799	27.900	14.951	12.950
	2012	54.512	29.179	25.333	33.827	18.085	15.741
Rio de Janeiro	2010	233.420	86.697	146.723	118.892	44.136	74.756
	2011	247.734	94.585	153.149	134.774	51.420	83.354
	2012	260.431	100.839	159.592	161.696	62.557	99.139
São Paulo	2010	566.046	248.925	317.121	288.155	126.586	161.569
	2011	597.089	266.457	330.632	324.759	144.766	179.993
	2012	622.559	281.004	341.555	386.388	174.198	212.190
SUL	<b>2010</b>	<b>365.156</b>	<b>205.612</b>	<b>159.544</b>	<b>185.865</b>	<b>104.610</b>	<b>81.255</b>
	<b>2011</b>	<b>386.822</b>	<b>220.957</b>	<b>165.865</b>	<b>210.338</b>	<b>120.084</b>	<b>90.254</b>
	<b>2012</b>	<b>407.322</b>	<b>234.535</b>	<b>172.787</b>	<b>252.718</b>	<b>145.431</b>	<b>107.287</b>
Paraná	2010	164.298	88.188	76.110	83.712	44.921	38.792
	2011	172.017	92.964	79.053	93.645	50.593	43.053
	2012	179.179	97.117	82.062	111.303	60.305	50.998
Santa Catarina	2010	51.371	32.460	18.911	26.144	16.517	9.627
	2011	55.331	35.509	19.822	30.077	19.297	10.780
	2012	59.248	38.317	20.931	36.743	23.754	12.988
Rio Grande do Sul	2010	149.487	84.964	64.523	76.008	43.172	32.836
	2011	159.474	92.484	66.990	86.616	50.195	36.421
	2012	168.895	99.101	69.794	104.673	61.372	43.301
CENTRO-OESTE	<b>2010</b>	<b>302.913</b>	<b>142.464</b>	<b>160.449</b>	<b>154.259</b>	<b>72.523</b>	<b>81.736</b>
	<b>2011</b>	<b>317.487</b>	<b>152.816</b>	<b>164.671</b>	<b>172.758</b>	<b>83.121</b>	<b>89.637</b>
	<b>2012</b>	<b>329.907</b>	<b>161.671</b>	<b>168.236</b>	<b>204.851</b>	<b>100.350</b>	<b>104.501</b>
Mato Grosso do Sul	2010	65.692	27.347	38.345	33.462	13.925	19.537
	2011	69.267	30.052	39.215	37.700	16.351	21.349
	2012	72.430	32.229	40.201	44.984	20.010	24.974
Mato Grosso	2010	73.555	34.845	38.710	37.455	17.739	19.716
	2011	76.201	37.018	39.183	41.461	20.135	21.325
	2012	78.447	38.968	39.479	48.704	24.187	24.517
Goiás	2010	101.921	48.108	53.813	51.920	24.505	27.415
	2011	106.397	51.311	55.086	57.917	27.928	29.990
	2012	109.933	53.948	55.985	68.295	33.510	34.785
Distrito Federal	2010	61.745	32.164	29.581	31.421	16.354	15.067
	2011	65.622	34.435	31.187	35.680	18.707	16.974
	2012	69.097	36.526	32.571	42.869	22.644	20.225

FONTE: DATAPREV, SUB, SINTESE.

NOTAS: 1. As diferenças porventura existentes entre soma de parcelas e totais são provenientes de arredondamento.

2. A partir da Lei 10.820, de 17/12/2003, são considerados os descontos referentes aos valores em empréstimos consignados.

## Capítulo 13 - Assistenciais

13.3 - Valor de amparos assistenciais emitidos, por grupos de espécies,  
segundo as Grandes Regiões e Unidades da Federação - Acumulado no ano - 2010/2012

GRANDES REGIÕES E UNIDADES DA FEDERAÇÃO	Anos	VALOR DE AMPAROS ASSISTENCIAIS EMITIDOS (R\$ Mil)			GRANDES REGIÕES E UNIDADES DA FEDERAÇÃO	Anos	VALOR DE AMPAROS ASSISTENCIAIS EMITIDOS (R\$ Mil)		
		Total	Grupos de Espécies				Total	Grupos de Espécies	
			Portador de Deficiência	Idoso				Portador de Deficiência	Idoso
BRASIL	2010	20.104.033	10.421.254	9.682.779	Sergipe	2010	237.912	158.540	79.372
	2011	22.854.838	12.038.334	10.816.505		2011	274.490	186.156	88.334
	2012	27.434.935	14.630.029	12.804.906		2012	333.462	228.376	105.085
NORTE	2010	2.007.617	1.084.834	922.783	Bahia	2010	1.924.495	989.893	934.602
	2011	2.288.087	1.251.477	1.036.610		2011	2.191.324	1.144.106	1.047.218
	2012	2.750.751	1.522.673	1.228.077		2012	2.645.054	1.396.685	1.248.369
Rondônia	2010	206.683	119.931	86.752	SUDESTE	2010	6.938.415	3.180.880	3.757.534
	2011	234.057	138.387	95.670		2011	7.859.726	3.663.941	4.195.785
	2012	280.934	168.474	112.461		2012	9.408.019	4.436.817	4.971.202
Acre	2010	104.465	72.845	31.620	Minas Gerais	2010	1.930.881	1.069.992	860.889
	2011	121.572	84.712	36.861		2011	2.164.044	1.214.753	949.291
	2012	148.114	103.472	44.642		2012	2.579.231	1.461.344	1.117.886
Amazonas	2010	426.227	236.794	189.433	Espírito Santo	2010	286.769	152.514	134.255
	2011	485.973	268.196	217.776		2011	326.519	174.822	151.696
	2012	587.697	322.753	264.944		2012	393.719	210.827	182.892
Roraima	2010	48.508	32.726	15.782	Rio de Janeiro	2010	1.375.571	500.463	875.108
	2011	56.449	38.363	18.085		2011	1.569.673	591.617	978.056
	2012	68.705	46.802	21.903		2012	1.892.408	727.881	1.164.527
Pará	2010	921.027	472.246	448.781	São Paulo	2010	3.345.193	1.457.911	1.887.282
	2011	1.049.352	548.509	500.843		2011	3.799.490	1.682.749	2.116.741
	2012	1.259.330	670.158	589.172		2012	4.542.661	2.036.765	2.505.896
Amapá	2010	107.634	49.734	57.899	SUL	2010	2.154.152	1.203.555	950.597
	2011	122.202	57.044	65.158		2011	2.456.904	1.394.359	1.062.545
	2012	147.464	70.153	77.311		2012	2.956.787	1.694.690	1.262.096
Tocantins	2010	193.075	100.558	92.517	Paraná	2010	974.298	519.703	454.596
	2011	218.482	116.265	102.217		2011	1.099.446	592.696	506.750
	2012	258.507	140.861	117.645		2012	1.308.966	707.940	601.026
NORDESTE	2010	7.203.177	4.116.931	3.086.246	Santa Catarina	2010	299.835	188.161	111.674
	2011	8.223.773	4.763.292	3.460.481		2011	349.365	222.768	126.597
	2012	9.906.335	5.803.643	4.102.692		2012	426.927	275.179	151.748
Maranhão	2010	955.760	457.001	498.760	Rio Grande do Sul	2010	880.018	495.691	384.327
	2011	1.080.858	528.366	552.493		2011	1.008.093	578.895	429.198
	2012	1.275.292	638.514	636.778		2012	1.220.894	711.572	509.322
Piauí	2010	313.579	205.443	108.137	CENTRO-OESTE	2010	1.800.672	835.053	965.619
	2011	362.509	237.973	124.537		2011	2.026.349	965.265	1.061.084
	2012	443.063	291.564	151.500		2012	2.413.043	1.172.205	1.240.838
Ceará	2010	1.025.948	617.365	408.583	Mato Grosso do Sul	2010	388.407	157.420	230.987
	2011	1.187.044	721.809	465.236		2011	441.361	188.043	253.318
	2012	1.456.717	892.713	564.004		2012	528.324	232.323	296.001
Rio Grande do Norte	2010	322.309	223.488	98.821	Mato Grosso	2010	439.696	206.588	233.109
	2011	369.826	255.345	114.481		2011	488.525	234.515	254.010
	2012	453.263	312.825	140.438		2012	576.922	283.295	293.627
Paraíba	2010	462.026	296.022	166.004	Goias	2010	608.272	282.556	325.716
	2011	527.750	340.168	187.582		2011	679.955	324.520	355.435
	2012	638.280	413.618	224.663		2012	806.422	392.406	414.016
Pernambuco	2010	1.402.361	810.798	591.563	Distrito Federal	2010	364.297	188.490	175.807
	2011	1.587.426	930.246	657.180		2011	416.508	218.187	198.320
	2012	1.900.642	1.123.801	776.841		2012	501.375	264.182	237.193
Alagoas	2010	558.787	358.382	200.404					
	2011	642.545	419.125	223.420					
	2012	760.563	505.548	255.015					

FONTE: DATAPREV, SUB, SINTESE.

NOTAS: 1. As diferenças pontuatura existentes entre soma de parcelas e totais são provenientes de arredondamento.

2. A partir da Lei 10.820, de 17/12/2003, são considerados os descontos referentes aos valores em empréstimos consignados.

**VALOR MÉDIO DE SALÁRIOS-MATERNIDADE EMITIDOS, POR CLIENTELA  
(EM PISOS PREVIDENCIÁRIOS) - DEZ 2010/2012**

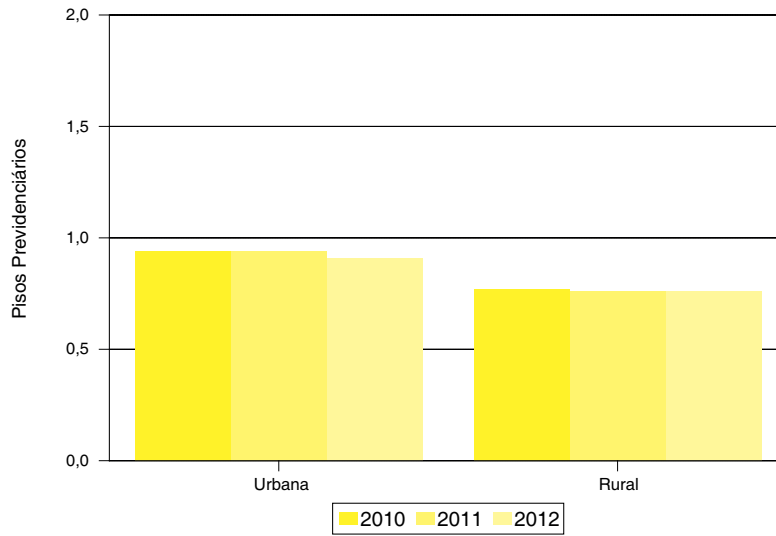

**DISTRIBUIÇÃO DA QUANTIDADE DE AMPAROS ASSISTENCIAIS EMITIDOS  
POR ESPÉCIES, SEGUNDO AS GRANDES REGIÕES - DEZ/2012**

**Idoso**

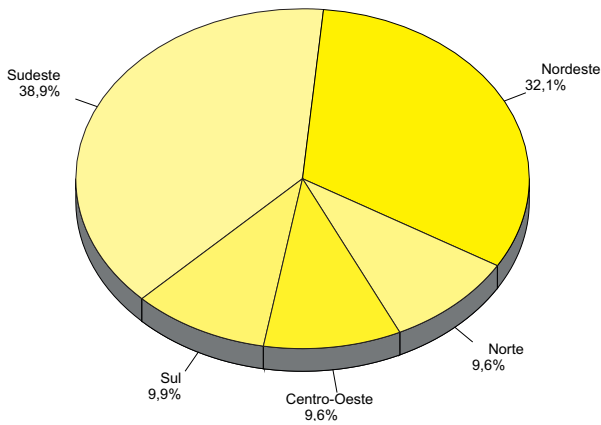

**Portador de Deficiência**

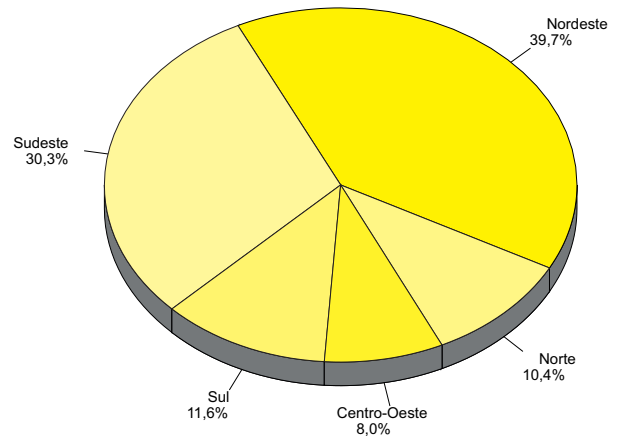

**DISTRIBUIÇÃO DA QUANTIDADE DE RENDAS MENSAIS VITALÍCIAS EMITIDAS,  
POR CLIENTELA, SEGUNDO AS GRANDES REGIÕES - DEZ/2012**

**Urbanos**

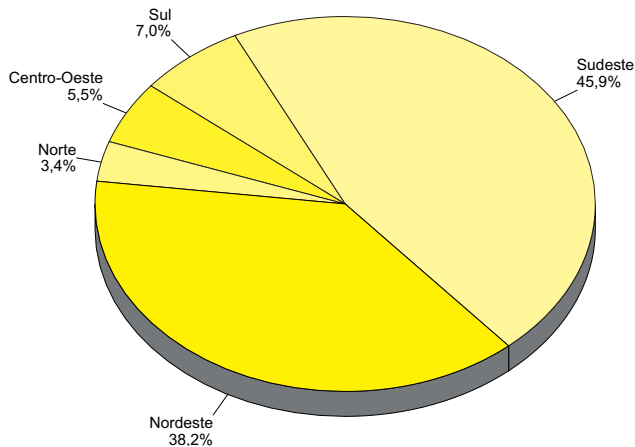

**Rurais**

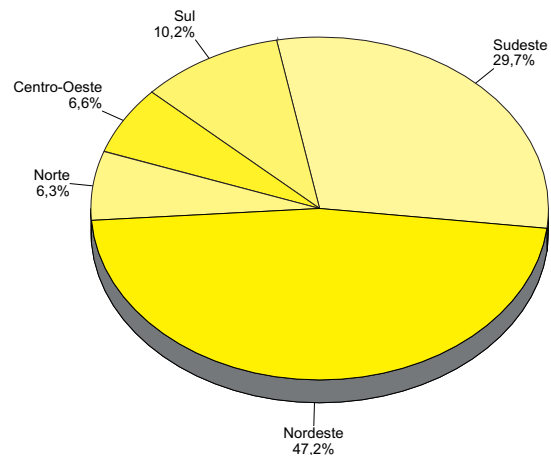

Fonte: DATAPREV, SUB, SINTESE.

## Capítulo 13 - Assistenciais

## 13.4 - Quantidade e valor de rendas mensais vitalícias urbanas emitidas, por grupos de espécies, segundo as Grandes Regiões e Unidades da Federação - Posição em dezembro - 2010/2012

(continua)

GRANDES REGIÕES E UNIDADES DA FEDERAÇÃO	Anos	RENDAS MENSAIS VITALÍCIAS URBANAS EMITIDAS					
		Quantidade			Valor (R\$ Mil)		
		Total	Grupos de Espécies		Total	Grupos de Espécies	
			Invalidez	Idade		Invalidez	Idade
BRASIL	2010	156.321	121.058	35.263	79.518	61.549	17.969
	2011	137.599	108.330	29.269	74.780	58.842	15.937
	2012	122.554	97.917	24.637	76.006	60.696	15.310
NORTE	2010	5.249	4.145	1.104	2.675	2.112	563
	2011	4.667	3.748	919	2.540	2.040	501
	2012	4.200	3.424	776	2.607	2.124	483
Rondônia	2010	249	222	27	127	113	14
	2011	229	205	24	125	112	13
	2012	210	190	20	130	118	12
Acre	2010	187	178	9	95	91	5
	2011	178	171	7	97	93	4
	2012	166	159	7	102	98	4
Amazonas	2010	1.521	1.320	201	775	672	103
	2011	1.381	1.204	177	752	655	96
	2012	1.259	1.118	141	781	693	88
Roraima	2010	144	126	18	74	64	9
	2011	122	111	11	66	60	6
	2012	110	99	11	68	61	7
Pará	2010	2.811	2.020	791	1.433	1.029	403
	2011	2.447	1.795	652	1.333	978	355
	2012	2.172	1.617	555	1.350	1.005	345
Amapá	2010	57	42	15	29	21	8
	2011	54	43	11	29	23	6
	2012	51	42	9	32	26	6
Tocantins	2010	280	237	43	142	121	22
	2011	256	219	37	139	119	20
	2012	232	199	33	144	123	21
NORDESTE	2010	58.307	44.512	13.795	29.648	22.621	7.028
	2011	51.929	40.273	11.656	28.214	21.868	6.346
	2012	46.774	36.797	9.977	29.007	22.808	6.199
Maranhão	2010	4.092	3.514	578	2.083	1.788	294
	2011	3.686	3.194	492	2.005	1.737	268
	2012	3.373	2.949	424	2.094	1.831	263
Piauí	2010	2.753	2.556	197	1.400	1.300	100
	2011	2.494	2.341	153	1.355	1.272	83
	2012	2.258	2.129	129	1.400	1.320	80
Ceará	2010	16.462	12.829	3.633	8.380	6.528	1.853
	2011	14.594	11.517	3.077	7.939	6.263	1.677
	2012	13.058	10.451	2.607	8.109	6.487	1.621
Rio Grande do Norte	2010	9.429	8.243	1.186	4.799	4.194	605
	2011	8.489	7.502	987	4.617	4.079	538
	2012	7.761	6.908	853	4.818	4.288	531
Paraíba	2010	3.803	3.269	534	1.930	1.659	271
	2011	3.404	2.947	457	1.847	1.598	248
	2012	3.046	2.673	373	1.885	1.654	231
Pernambuco	2010	11.465	7.297	4.168	5.827	3.705	2.122
	2011	10.117	6.608	3.509	5.494	3.585	1.909
	2012	9.045	6.023	3.022	5.608	3.731	1.877
Alagoas	2010	2.021	1.751	270	1.025	888	137
	2011	1.794	1.561	233	972	845	127
	2012	1.599	1.394	205	990	862	127

**Capítulo 13 - Assistenciais**
**13.4 - Quantidade e valor de rendas mensais vitalícias urbanas emitidas, por grupos de espécies, segundo as Grandes Regiões e Unidades da Federação - Posição em dezembro - 2010/2012**

(conclusão)

GRANDES REGIÕES E UNIDADES DA FEDERAÇÃO	Anos	RENDAS MENSAIS VITALÍCIAS URBANAS EMITIDAS					
		Quantidade			Valor (R\$ Mil)		
		Total	Grupos de Espécies		Total	Grupos de Espécies	
			Invalidez	Idade		Invalidez	Idade
Sergipe	2010	1.005	858	147	505	431	74
	2011	876	751	125	470	402	68
	2012	771	665	106	472	407	65
Bahia	2010	7.277	4.195	3.082	3.699	2.128	1.571
	2011	6.475	3.852	2.623	3.515	2.087	1.428
	2012	5.863	3.605	2.258	3.631	2.228	1.403
SUDESTE	2010	<b>73.035</b>	<b>57.628</b>	<b>15.407</b>	<b>37.154</b>	<b>29.301</b>	<b>7.852</b>
	2011	<b>63.731</b>	<b>51.055</b>	<b>12.676</b>	<b>34.636</b>	<b>27.733</b>	<b>6.903</b>
	2012	<b>56.221</b>	<b>45.664</b>	<b>10.557</b>	<b>34.866</b>	<b>28.305</b>	<b>6.561</b>
Minas Gerais	2010	20.548	16.076	4.472	10.444	8.166	2.278
	2011	18.297	14.560	3.737	9.936	7.902	2.034
	2012	16.397	13.280	3.117	10.162	8.226	1.936
Espírito Santo	2010	2.974	2.045	929	1.514	1.041	473
	2011	2.622	1.850	772	1.425	1.005	420
	2012	2.342	1.707	635	1.452	1.058	394
Rio de Janeiro	2010	8.543	6.046	2.497	4.345	3.071	1.273
	2011	7.311	5.282	2.029	3.968	2.863	1.106
	2012	6.340	4.681	1.659	3.927	2.896	1.032
São Paulo	2010	40.970	33.461	7.509	20.851	17.023	3.828
	2011	35.501	29.363	6.138	19.307	15.963	3.344
	2012	31.142	25.996	5.146	19.324	16.125	3.199
SUL	2010	<b>11.077</b>	<b>7.943</b>	<b>3.134</b>	<b>5.636</b>	<b>4.039</b>	<b>1.597</b>
	2011	<b>9.665</b>	<b>7.163</b>	<b>2.502</b>	<b>5.253</b>	<b>3.891</b>	<b>1.362</b>
	2012	<b>8.599</b>	<b>6.556</b>	<b>2.043</b>	<b>5.331</b>	<b>4.061</b>	<b>1.270</b>
Paraná	2010	4.184	3.393	791	2.131	1.727	403
	2011	3.714	3.070	644	2.021	1.670	351
	2012	3.340	2.808	532	2.074	1.743	331
Santa Catarina	2010	2.261	1.852	409	1.150	942	209
	2011	2.004	1.677	327	1.088	910	178
	2012	1.820	1.554	266	1.126	960	165
Rio Grande do Sul	2010	4.632	2.698	1.934	2.355	1.370	985
	2011	3.947	2.416	1.531	2.144	1.311	833
	2012	3.439	2.194	1.245	2.131	1.358	773
CENTRO-OESTE	2010	<b>8.653</b>	<b>6.830</b>	<b>1.823</b>	<b>4.406</b>	<b>3.476</b>	<b>930</b>
	2011	<b>7.607</b>	<b>6.091</b>	<b>1.516</b>	<b>4.137</b>	<b>3.311</b>	<b>826</b>
	2012	<b>6.760</b>	<b>5.476</b>	<b>1.284</b>	<b>4.196</b>	<b>3.397</b>	<b>798</b>
Mato Grosso do Sul	2010	1.484	1.067	417	755	542	213
	2011	1.310	966	344	712	525	187
	2012	1.171	888	283	727	551	176
Mato Grosso	2010	1.447	1.201	246	737	612	125
	2011	1.287	1.087	200	700	591	109
	2012	1.158	987	171	719	613	106
Goiás	2010	4.147	3.486	661	2.113	1.776	337
	2011	3.606	3.063	543	1.963	1.667	296
	2012	3.178	2.724	454	1.974	1.692	282
Distrito Federal	2010	1.575	1.076	499	801	546	254
	2011	1.404	975	429	762	528	234
	2012	1.253	877	376	776	543	234

FONTE: DATAPREV, SUB, SINTESE.

NOTAS: 1. As diferenças porventura existentes entre soma de parcelas e totais são provenientes de arredondamento.

2. A partir da Lei 10.820, de 17/12/2003, são considerados os descontos referentes aos valores em empréstimos consignados.

## Capítulo 13 - Assistenciais

13.5 - Valor de rendas mensais vitalícias emitidas, por clientela e grupos de espécies, segundo as Grandes Regiões e Unidades da Federação - Acumulado no ano - 2010/2012

(continua)

GRANDES REGIÕES E UNIDADES DA FEDERAÇÃO	Anos	VALOR DE RENDAS MENSAIS VITALÍCIAS EMITIDAS (R\$ Mil)					
		Clientela					
		Urbana			Rural		
		Total	Grupos de Espécies		Total	Grupos de Espécies	
Invalidez	Idade		Invalidez	Idade			
BRASIL	2010	1.008.505	774.951	233.554	844.043	601.778	242.265
	2011	949.996	741.800	208.195	805.009	588.511	216.498
	2012	963.369	763.930	199.439	824.006	617.822	206.184
NORTE	2010	33.670	26.394	7.276	51.330	33.657	17.673
	2011	32.075	25.515	6.560	49.675	33.390	16.285
	2012	32.910	26.615	6.295	51.550	35.457	16.093
Rondônia	2010	1.606	1.422	185	4.610	3.578	1.032
	2011	1.544	1.376	168	4.352	3.437	915
	2012	1.641	1.476	164	4.355	3.510	845
Acre	2010	1.188	1.128	60	6.581	6.160	421
	2011	1.196	1.142	54	6.530	6.154	376
	2012	1.265	1.213	52	6.915	6.573	343
Amazonas	2010	9.674	8.366	1.308	14.580	10.323	4.257
	2011	9.394	8.166	1.229	14.297	10.314	3.983
	2012	9.753	8.575	1.178	15.127	11.111	4.016
Roraima	2010	914	795	119	1.255	1.006	248
	2011	860	767	93	1.167	948	220
	2012	849	766	83	1.209	991	218
Pará	2010	18.145	12.938	5.207	15.600	7.159	8.441
	2011	16.988	12.321	4.667	15.017	7.169	7.848
	2012	17.194	12.719	4.475	15.362	7.592	7.770
Amapá	2010	388	277	111	1.446	242	1.204
	2011	362	276	86	1.350	241	1.109
	2012	397	317	80	1.378	249	1.130
Tocantins	2010	1.756	1.468	287	7.259	5.189	2.070
	2011	1.731	1.467	264	6.962	5.128	1.834
	2012	1.812	1.550	263	7.204	5.432	1.771
NORDESTE	2010	373.178	282.826	90.352	388.621	254.466	134.155
	2011	356.645	274.441	82.204	374.828	253.000	121.827
	2012	365.757	285.670	80.088	386.882	269.655	117.227
Maranhão	2010	26.224	22.449	3.775	42.463	25.910	16.553
	2011	25.269	21.784	3.486	41.329	25.797	15.533
	2012	26.198	22.826	3.372	43.344	28.024	15.320
Piauí	2010	17.528	16.198	1.330	46.515	36.894	9.621
	2011	17.047	15.929	1.118	45.214	36.474	8.740
	2012	17.659	16.621	1.039	46.903	38.613	8.289
Ceará	2010	105.361	81.650	23.711	42.735	24.220	18.515
	2011	100.460	78.808	21.652	41.263	24.347	16.916
	2012	102.552	81.487	21.065	42.534	26.210	16.324
Rio Grande do Norte	2010	59.979	52.171	7.808	33.986	28.658	5.328
	2011	58.050	51.024	7.026	33.029	28.281	4.748
	2012	60.371	53.571	6.799	34.516	29.917	4.599
Paraíba	2010	24.370	20.852	3.517	52.581	43.001	9.581
	2011	23.288	20.118	3.170	51.119	42.706	8.413
	2012	23.819	20.752	3.066	53.010	45.209	7.802
Pernambuco	2010	73.538	46.437	27.101	59.927	42.323	17.604
	2011	69.681	44.908	24.773	58.070	42.161	15.910
	2012	70.802	46.631	24.171	60.208	44.942	15.265
Alagoas	2010	12.959	11.152	1.806	21.888	17.565	4.323
	2011	12.307	10.684	1.624	21.197	17.309	3.888
	2012	12.563	10.938	1.624	22.153	18.343	3.810

**Capítulo 13 - Assistenciais**
**13.5 - Valor de rendas mensais vitalícias emitidas, por clientela e grupos de espécies, segundo as Grandes Regiões e Unidades da Federação - Acumulado no ano - 2010/2012**

(conclusão)

GRANDES REGIÕES E UNIDADES DA FEDERAÇÃO	Anos	VALOR DE RENDAS MENSAIS VITALÍCIAS EMITIDAS (R\$ Mil)					
		Clientela					
		Urbana			Rural		
		Total	Grupos de Espécies		Total	Grupos de Espécies	
Invalidez	Idade		Invalidez	Idade			
Sergipe	2010	6.257	5.305	952	10.913	7.583	3.329
	2011	5.995	5.134	861	10.452	7.478	2.973
	2012	6.008	5.165	842	10.671	7.902	2.769
Bahia	2010	46.963	26.611	20.352	77.614	28.312	49.302
	2011	44.548	26.052	18.495	73.154	28.447	44.707
	2012	45.786	27.677	18.109	73.543	30.494	43.050
SUDESTE	2010	<b>473.701</b>	<b>371.007</b>	<b>102.694</b>	<b>257.375</b>	<b>202.649</b>	<b>54.726</b>
	2011	<b>441.697</b>	<b>351.186</b>	<b>90.511</b>	<b>242.623</b>	<b>194.880</b>	<b>47.743</b>
	2012	<b>443.904</b>	<b>357.976</b>	<b>85.928</b>	<b>246.261</b>	<b>201.525</b>	<b>44.735</b>
Minas Gerais	2010	132.239	102.587	29.652	100.542	71.480	29.063
	2011	125.452	98.976	26.476	95.775	70.106	25.670
	2012	128.394	103.072	25.322	97.875	73.608	24.267
Espírito Santo	2010	19.215	13.103	6.112	14.576	10.142	4.435
	2011	18.120	12.619	5.501	13.663	9.785	3.877
	2012	18.415	13.203	5.213	14.073	10.415	3.659
Rio de Janeiro	2010	55.774	39.001	16.773	26.697	21.514	5.184
	2011	51.021	36.472	14.549	25.010	20.531	4.480
	2012	50.332	36.756	13.576	25.278	21.156	4.121
São Paulo	2010	266.473	216.316	50.158	115.559	99.514	16.045
	2011	247.104	203.119	43.985	108.175	94.458	13.717
	2012	246.763	204.945	41.818	109.035	96.346	12.689
SUL	2010	<b>71.764</b>	<b>50.676</b>	<b>21.088</b>	<b>91.190</b>	<b>67.741</b>	<b>23.450</b>
	2011	<b>67.022</b>	<b>48.870</b>	<b>18.152</b>	<b>85.005</b>	<b>65.212</b>	<b>19.793</b>
	2012	<b>67.541</b>	<b>50.747</b>	<b>16.794</b>	<b>85.189</b>	<b>67.273</b>	<b>17.917</b>
Paraná	2010	26.929	21.658	5.271	59.655	46.398	13.258
	2011	25.575	20.946	4.629	55.746	44.485	11.260
	2012	26.172	21.824	4.348	56.029	45.725	10.304
Santa Catarina	2010	14.516	11.746	2.770	12.567	9.408	3.158
	2011	13.781	11.406	2.376	11.639	9.100	2.539
	2012	14.152	11.950	2.203	11.718	9.465	2.253
Rio Grande do Sul	2010	30.319	17.272	13.047	18.969	11.935	7.033
	2011	27.666	16.519	11.147	17.621	11.627	5.994
	2012	27.216	16.973	10.243	17.442	12.082	5.360
CENTRO-OESTE	2010	<b>56.192</b>	<b>44.049</b>	<b>12.143</b>	<b>55.527</b>	<b>43.265</b>	<b>12.262</b>
	2011	<b>52.557</b>	<b>41.788</b>	<b>10.769</b>	<b>52.878</b>	<b>42.029</b>	<b>10.849</b>
	2012	<b>53.256</b>	<b>42.923</b>	<b>10.334</b>	<b>54.124</b>	<b>43.913</b>	<b>10.212</b>
Mato Grosso do Sul	2010	9.720	6.876	2.844	7.543	4.744	2.799
	2011	9.044	6.592	2.452	7.049	4.666	2.384
	2012	9.225	6.919	2.306	7.070	4.852	2.219
Mato Grosso	2010	9.365	7.702	1.662	11.402	8.198	3.205
	2011	8.846	7.419	1.427	10.799	7.924	2.876
	2012	9.049	7.700	1.349	10.994	8.235	2.760
Goiás	2010	27.017	22.643	4.374	26.162	22.276	3.887
	2011	24.991	21.130	3.862	25.036	21.616	3.420
	2012	25.158	21.437	3.721	25.930	22.723	3.207
Distrito Federal	2010	10.090	6.828	3.262	10.419	8.048	2.371
	2011	9.676	6.648	3.028	9.993	7.824	2.169
	2012	9.825	6.867	2.958	10.129	8.103	2.026

FONTE: DATAPREV, SUB, SINTESE.

NOTAS: 1. As diferenças porventura existentes entre soma de parcelas e totais são provenientes de arredondamento.

2. A partir da Lei 10.820, de 17/12/2003, são considerados os descontos referentes aos valores em empréstimos consignados.



## Capítulo 13 - Assistenciais

## 13.6 - Quantidade e valor de rendas mensais vitalícias rurais emitidas, por grupos de espécies, segundo as Grandes Regiões e Unidades da Federação - Posição em dezembro - 2010/2012

(continua)

GRANDES REGIÕES E UNIDADES DA FEDERAÇÃO	Anos	RENDAS MENSAIS VITALÍCIAS RURAIS EMITIDAS					
		Quantidade			Valor (R\$ Mil)		
		Total	Grupos de Espécies		Total	Grupos de Espécies	
			Invalidez	Idade		Invalidez	Idade
BRASIL	2010	131.359	94.792	36.567	66.895	48.253	18.642
	2011	116.959	86.688	30.271	63.639	47.148	16.492
	2012	105.066	79.661	25.405	65.237	49.441	15.796
NORTE	2010	8.063	5.356	2.707	4.106	2.725	1.380
	2011	7.251	4.933	2.318	3.944	2.682	1.263
	2012	6.648	4.629	2.019	4.122	2.866	1.255
Rondônia	2010	715	559	156	364	285	80
	2011	628	501	127	342	272	69
	2012	563	457	106	348	282	66
Acre	2010	1.059	994	65	536	503	33
	2011	964	912	52	522	493	28
	2012	913	872	41	560	534	25
Amazonas	2010	2.300	1.644	656	1.173	838	335
	2011	2.107	1.532	575	1.148	835	313
	2012	1.963	1.456	507	1.221	905	315
Roraima	2010	193	156	37	98	79	19
	2011	170	139	31	91	74	17
	2012	160	132	28	98	81	17
Pará	2010	2.438	1.144	1.294	1.243	583	660
	2011	2.178	1.060	1.118	1.186	577	609
	2012	1.950	978	972	1.212	608	604
Amapá	2010	229	39	190	117	20	97
	2011	191	34	157	104	19	86
	2012	175	32	143	109	20	89
Tocantins	2010	1.129	820	309	575	418	158
	2011	1.013	755	258	551	411	141
	2012	924	702	222	574	436	138
NORDESTE	2010	60.818	40.419	20.399	30.963	20.565	10.398
	2011	54.626	37.532	17.094	29.715	20.403	9.312
	2012	49.557	35.013	14.544	30.766	21.725	9.041
Maranhão	2010	6.629	4.094	2.535	3.379	2.086	1.293
	2011	6.025	3.837	2.188	3.281	2.089	1.192
	2012	5.611	3.677	1.934	3.488	2.285	1.203
Piauí	2010	7.310	5.851	1.459	3.722	2.978	744
	2011	6.608	5.400	1.208	3.595	2.937	658
	2012	6.020	4.992	1.028	3.738	3.098	639
Ceará	2010	6.709	3.868	2.841	3.415	1.967	1.448
	2011	6.009	3.630	2.379	3.268	1.973	1.295
	2012	5.466	3.431	2.035	3.392	2.128	1.265
Rio Grande do Norte	2010	5.345	4.540	805	2.721	2.310	411
	2011	4.839	4.171	668	2.632	2.268	364
	2012	4.449	3.880	569	2.761	2.407	354
Paraíba	2010	8.256	6.823	1.433	4.203	3.473	730
	2011	7.498	6.332	1.166	4.079	3.444	635
	2012	6.799	5.836	963	4.220	3.622	599
Pernambuco	2010	9.400	6.728	2.672	4.784	3.422	1.362
	2011	8.487	6.261	2.226	4.616	3.403	1.213
	2012	7.724	5.825	1.899	4.797	3.615	1.181
Alagoas	2010	3.435	2.786	649	1.745	1.414	330
	2011	3.114	2.562	552	1.689	1.388	300
	2012	2.847	2.373	474	1.765	1.471	295

**Capítulo 13 - Assistenciais**
**13.6 - Quantidade e valor de rendas mensais vitalícias rurais emitidas, por grupos de espécies, segundo as Grandes Regiões e Unidades da Federação - Posição em dezembro - 2010/2012**

(conclusão)

GRANDES REGIÕES E UNIDADES DA FEDERAÇÃO	Anos	RENDAS MENSAIS VITALÍCIAS RURAIS EMITIDAS					
		Quantidade			Valor (R\$ Mil)		
		Total	Grupos de Espécies		Total	Grupos de Espécies	
			Invalidez	Idade		Invalidez	Idade
Sergipe	2010	1.718	1.212	506	873	615	258
	2011	1.517	1.105	412	823	599	224
	2012	1.358	1.021	337	842	633	209
Bahia	2010	12.016	4.517	7.499	6.121	2.298	3.823
	2011	10.529	4.234	6.295	5.731	2.301	3.430
	2012	9.283	3.978	5.305	5.764	2.467	3.297
SUDESTE	2010	39.808	31.636	8.172	20.281	16.113	4.167
	2011	35.176	28.524	6.652	19.145	15.520	3.625
	2012	31.213	25.770	5.443	19.388	16.003	3.385
Minas Gerais	2010	15.613	11.253	4.360	7.952	5.728	2.224
	2011	13.956	10.359	3.597	7.594	5.633	1.960
	2012	12.419	9.457	2.962	7.712	5.870	1.842
Espírito Santo	2010	2.244	1.589	655	1.143	809	334
	2011	1.974	1.433	541	1.074	779	295
	2012	1.824	1.372	452	1.131	850	281
Rio de Janeiro	2010	4.114	3.342	772	2.097	1.704	394
	2011	3.609	2.996	613	1.965	1.631	334
	2012	3.189	2.693	496	1.982	1.673	308
São Paulo	2010	17.837	15.452	2.385	9.089	7.873	1.216
	2011	15.637	13.736	1.901	8.513	7.477	1.036
	2012	13.781	12.248	1.533	8.563	7.609	953
SUL	2010	14.049	10.599	3.450	7.154	5.395	1.759
	2011	12.226	9.531	2.695	6.653	5.185	1.468
	2012	10.752	8.601	2.151	6.677	5.339	1.338
Paraná	2010	9.216	7.256	1.960	4.693	3.694	1.000
	2011	8.020	6.489	1.531	4.364	3.530	834
	2012	7.084	5.838	1.246	4.399	3.624	775
Santa Catarina	2010	1.929	1.472	457	981	748	233
	2011	1.677	1.339	338	911	727	184
	2012	1.482	1.214	268	919	752	167
Rio Grande do Sul	2010	2.904	1.871	1.033	1.480	953	527
	2011	2.529	1.703	826	1.378	928	450
	2012	2.186	1.549	637	1.359	963	396
CENTRO-OESTE	2010	8.621	6.782	1.839	4.392	3.455	937
	2011	7.680	6.168	1.512	4.181	3.358	824
	2012	6.896	5.648	1.248	4.284	3.508	776
Mato Grosso do Sul	2010	1.156	746	410	589	380	209
	2011	1.016	686	330	553	373	180
	2012	892	620	272	554	385	169
Mato Grosso	2010	1.763	1.281	482	898	653	246
	2011	1.563	1.160	403	851	631	219
	2012	1.396	1.057	339	867	656	211
Goiás	2010	4.069	3.488	581	2.074	1.777	296
	2011	3.659	3.180	479	1.993	1.732	261
	2012	3.316	2.929	387	2.060	1.820	241
Distrito Federal	2010	1.633	1.267	366	831	645	187
	2011	1.442	1.142	300	784	621	163
	2012	1.292	1.042	250	802	646	155

FONTE: DATAPREV, SUB, SINTESE.

NOTAS: 1. As diferenças porventura existentes entre soma de parcelas e totais são provenientes de arredondamento.

2. A partir da Lei 10.820, de 17/12/2003, são considerados os descontos referentes aos valores em empréstimos consignados.

## Capítulo 13 - Assistenciais

## 13.7 - Quantidade e valor mensais de rendas mensais vitalícias urbanas emitidas, por grupos de espécies - 2010/2012

MESES	Anos	RENDAS MENSAS VITALÍCIAS URBANAS EMITIDAS					
		Quantidade			Valor (R\$ Mil)		
		Total	Grupos de Espécies		Total	Grupos de Espécies	
			Invalidez	Idade		Invalidez	Idade
TOTAL	2010	1.982.427	1.524.123	458.304	1.008.505	774.951	233.554
	2011	1.750.670	1.367.703	382.967	949.996	741.800	208.195
	2012	1.553.259	1.232.331	320.928	963.369	763.930	199.439
Janeiro	2010	174.260	133.063	41.197	88.655	67.660	20.995
	2011	154.735	119.988	34.747	83.341	64.593	18.748
	2012	136.253	107.431	28.822	84.511	66.599	17.912
Fevereiro	2010	173.112	132.312	40.800	88.070	67.277	20.793
	2011	152.979	118.807	34.172	82.396	63.958	18.438
	2012	134.987	106.537	28.450	83.725	66.044	17.681
Março	2010	170.854	130.812	40.042	86.920	66.514	20.406
	2011	151.630	117.909	33.721	82.425	64.061	18.363
	2012	133.917	105.804	28.113	83.060	65.589	17.471
Abril	2010	169.641	129.993	39.648	86.302	66.097	20.205
	2011	149.855	116.684	33.171	81.458	63.395	18.064
	2012	132.916	105.090	27.826	82.440	65.147	17.293
Maio	2010	167.683	128.689	38.994	85.305	65.434	19.872
	2011	148.131	115.484	32.647	80.516	62.738	17.778
	2012	131.519	104.138	27.381	81.574	64.558	17.016
Junho	2010	166.198	127.663	38.535	84.550	64.912	19.638
	2011	146.605	114.443	32.162	79.684	62.170	17.514
	2012	130.136	103.190	26.946	80.716	63.971	16.746
Julho	2010	164.372	126.432	37.940	83.620	64.286	19.335
	2011	144.950	113.327	31.623	78.782	61.562	17.220
	2012	128.835	102.272	26.563	79.909	63.402	16.507
Agosto	2010	162.558	125.232	37.326	82.699	63.677	19.022
	2011	143.273	112.196	31.077	77.867	60.944	16.922
	2012	127.459	101.331	26.128	79.054	62.817	16.237
Setembro	2010	160.999	124.189	36.810	81.904	63.145	18.758
	2011	141.695	111.122	30.573	77.009	60.362	16.648
	2012	126.233	100.480	25.753	78.291	62.288	16.004
Outubro	2010	158.677	122.659	36.018	80.720	62.365	18.355
	2011	140.434	110.272	30.162	76.322	59.899	16.423
	2012	124.761	99.452	25.309	77.376	61.648	15.728
Novembro	2010	157.752	122.021	35.731	80.242	62.035	18.207
	2011	138.784	109.141	29.643	75.417	59.277	16.139
	2012	123.689	98.689	25.000	76.707	61.173	15.535
Dezembro	2010	156.321	121.058	35.263	79.518	61.549	17.969
	2011	137.599	108.330	29.269	74.780	58.842	15.937
	2012	122.554	97.917	24.637	76.006	60.696	15.310

FONTE: DATAPREV, SUB, SÍNTESE.

NOTAS: 1. As diferenças porventura existentes entre soma de parcelas e totais são provenientes de arredondamento.

2. A partir da Lei 10.820, de 17/12/2003, são considerados os descontos referentes aos valores em empréstimos consignados.

**Capítulo 13 - Assistenciais**
**13.8 - Quantidade e valor mensais de rendas mensais vitalícias rurais emitidas, por grupos de espécies - 2010/2012**

MESES	Anos	RENDAS MENSAIS VITALÍCIAS RURAIS EMITIDAS					
		Quantidade			Valor (R\$ Mil)		
		Total	Grupos de Espécies		Total	Grupos de Espécies	
			Invalidez	Idade		Invalidez	Idade
TOTAL	2010	1.657.146	1.181.976	475.170	844.043	601.778	242.265
	2011	1.481.751	1.083.709	398.042	805.009	588.511	216.498
	2012	1.327.031	995.413	331.618	824.006	617.822	206.184
Janeiro	2010	144.874	102.215	42.659	73.797	52.047	21.750
	2011	130.211	94.159	36.052	70.210	50.748	19.461
	2012	115.958	86.113	29.845	72.009	53.453	18.556
Fevereiro	2010	143.973	101.742	42.231	73.338	51.806	21.532
	2011	128.925	93.400	35.525	69.516	50.339	19.177
	2012	114.925	85.500	29.425	71.368	53.072	18.296
Março	2010	142.399	100.865	41.534	72.535	51.359	21.176
	2011	127.891	92.781	35.110	69.596	50.468	19.128
	2012	114.071	85.003	29.068	70.838	52.764	18.074
Abril	2010	141.423	100.339	41.084	72.037	51.090	20.947
	2011	126.566	92.041	34.525	68.875	50.065	18.810
	2012	113.263	84.541	28.722	70.332	52.473	17.858
Maio	2010	139.983	99.554	40.429	71.303	50.690	20.613
	2011	125.287	91.295	33.992	68.176	49.657	18.519
	2012	112.182	83.901	28.281	69.662	52.078	17.584
Junho	2010	138.805	98.903	39.902	70.701	50.357	20.345
	2011	124.103	90.615	33.488	67.531	49.287	18.245
	2012	111.139	83.301	27.838	69.011	51.702	17.309
Julho	2010	137.530	98.165	39.365	70.051	49.980	20.071
	2011	122.816	89.909	32.907	66.832	48.904	17.928
	2012	110.233	82.757	27.476	68.446	51.363	17.083
Agosto	2010	136.148	97.410	38.738	69.346	49.595	19.751
	2011	121.495	89.160	32.335	66.113	48.496	17.616
	2012	109.121	82.103	27.018	67.754	50.957	16.798
Setembro	2010	134.967	96.772	38.195	68.743	49.268	19.474
	2011	120.254	88.476	31.778	65.435	48.122	17.313
	2012	108.087	81.486	26.601	67.110	50.571	16.538
Outubro	2010	133.234	95.808	37.426	67.850	48.770	19.080
	2011	119.290	87.958	31.332	64.909	47.839	17.070
	2012	106.949	80.797	26.152	66.403	50.144	16.259
Novembro	2010	132.451	95.411	37.040	67.448	48.564	18.883
	2011	117.954	87.227	30.727	64.177	47.438	16.739
	2012	106.037	80.250	25.787	65.837	49.804	16.033
Dezembro	2010	131.359	94.792	36.567	66.895	48.253	18.642
	2011	116.959	86.688	30.271	63.639	47.148	16.492
	2012	105.066	79.661	25.405	65.237	49.441	15.796

FONTE: DATAPREV, SUB, SINTESE.

NOTAS: 1. As diferenças porventura existentes entre soma de parcelas e totais são provenientes de arredondamento.

2. A partir da Lei 10.820, de 17/12/2003, são considerados os descontos referentes aos valores em empréstimos consignados.

## Capítulo 13 - Assistenciais

13.9 - Quantidade e valor de pensões mensais vitalícias emitidas por espécies,  
segundo as Grandes Regiões e Unidades da Federação - Posição em dezembro - 2010/2012

(continua)

GRANDES REGIÕES E UNIDADES DA FEDERAÇÃO	Anos	PENSÕES MENSAIS VITALÍCIAS EMITIDAS					
		Quantidade			Valor (R\$ Mil)		
		Total	Espécies		Total	Espécies	
			Seringueiro	Dependente do Seringueiro		Seringueiro	Dependente do Seringueiro
BRASIL	2010	14.284	7.543	6.741	14.210	7.516	6.695
	2011	13.608	6.900	6.708	14.590	7.409	7.180
	2012	13.020	6.352	6.668	15.879	7.761	8.118
NORTE	2010	13.819	7.341	6.478	13.751	7.315	6.436
	2011	13.171	6.723	6.448	14.124	7.220	6.905
	2012	12.598	6.191	6.407	15.367	7.565	7.802
Rondônia	2010	1.974	876	1.098	1.971	877	1.093
	2011	1.894	802	1.092	2.038	865	1.173
	2012	1.795	729	1.066	2.203	895	1.307
Acre	2010	8.204	4.376	3.828	8.144	4.341	3.803
	2011	7.836	4.014	3.822	8.388	4.293	4.095
	2012	7.552	3.717	3.835	9.171	4.512	4.658
Amazonas	2010	2.229	1.223	1.006	2.221	1.225	996
	2011	2.103	1.113	990	2.257	1.202	1.054
	2012	1.985	1.003	982	2.432	1.239	1.193
Roraima	2010	40	15	25	40	15	25
	2011	40	13	27	42	14	29
	2012	33	11	22	41	13	27
Pará	2010	1.346	836	510	1.350	841	509
	2011	1.271	765	506	1.371	829	542
	2012	1.207	715	492	1.488	885	603
Amapá	2010	18	7	11	17	7	10
	2011	18	7	11	19	8	11
	2012	18	8	10	22	10	12
Tocantins	2010	8	8	-	8	8	-
	2011	9	9	-	9	9	-
	2012	8	8	-	10	10	-
NORDESTE	2010	303	109	194	299	108	191
	2011	276	88	188	294	94	200
	2012	263	80	183	321	98	224
Maranhão	2010	5	3	2	5	3	2
	2011	6	3	3	6	3	3
	2012	7	4	3	8	5	4
Piauí	2010	2	2	-	2	2	-
	2011	1	1	-	1	1	-
	2012	1	1	-	1	1	-
Ceará	2010	136	55	81	136	54	82
	2011	128	47	81	137	50	88
	2012	120	42	78	147	50	97
Rio Grande do Norte	2010	136	37	99	133	37	96
	2011	118	27	91	126	29	96
	2012	110	22	88	134	27	107
Paraíba	2010	9	3	6	9	3	6
	2011	8	2	6	9	2	7
	2012	8	3	5	10	4	6
Pernambuco	2010	7	4	3	7	4	3
	2011	7	4	3	8	4	3
	2012	7	3	4	9	4	5
Alagoas	2010	1	-	1	1	-	1
	2011	1	-	1	1	-	1
	2012	1	-	1	1	-	1

**Capítulo 13 - Assistenciais**
**13.9 - Quantidade e valor de pensões mensais vitalícias emitidas por espécies,  
segundo as Grandes Regiões e Unidades da Federação - Posição em dezembro - 2010/2012**

(conclusão)

GRANDES REGIÕES E UNIDADES DA FEDERAÇÃO	Anos	PENSÕES MENSAIS VITALÍCIAS EMITIDAS					
		Quantidade			Valor (R\$ Mil)		
		Total	Espécies		Total	Espécies	
			Seringueiro	Dependente do Seringueiro		Seringueiro	Dependente do Seringueiro
Sergipe	2010	-	-	-	-	-	-
	2011	-	-	-	-	-	-
	2012	-	-	-	-	-	-
Bahia	2010	7	5	2	6	5	2
	2011	7	4	3	7	4	2
	2012	9	5	4	11	6	4
<b>SUDESTE</b>	<b>2010</b>	<b>32</b>	<b>15</b>	<b>17</b>	<b>33</b>	<b>15</b>	<b>17</b>
	<b>2011</b>	<b>34</b>	<b>16</b>	<b>18</b>	<b>37</b>	<b>17</b>	<b>20</b>
	<b>2012</b>	<b>32</b>	<b>16</b>	<b>16</b>	<b>38</b>	<b>20</b>	<b>18</b>
Minas Gerais	2010	4	1	3	4	1	3
	2011	4	1	3	4	1	3
	2012	4	2	2	5	2	2
Espírito Santo	2010	4	2	2	4	2	2
	2011	2	1	1	2	1	1
	2012	2	1	1	2	1	1
Rio de Janeiro	2010	11	5	6	11	5	6
	2011	11	5	6	12	5	7
	2012	11	5	6	12	6	6
São Paulo	2010	13	7	6	13	7	6
	2011	17	9	8	19	10	9
	2012	15	8	7	18	10	8
<b>SUL</b>	<b>2010</b>	<b>7</b>	<b>2</b>	<b>5</b>	<b>6</b>	<b>2</b>	<b>4</b>
	<b>2011</b>	<b>6</b>	<b>2</b>	<b>4</b>	<b>6</b>	<b>2</b>	<b>4</b>
	<b>2012</b>	<b>8</b>	<b>2</b>	<b>6</b>	<b>9</b>	<b>2</b>	<b>7</b>
Paraná	2010	5	-	5	4	-	4
	2011	4	-	4	4	-	4
	2012	5	-	5	5	-	5
Santa Catarina	2010	2	2	-	2	2	-
	2011	2	2	-	2	2	-
	2012	3	2	1	4	2	1
Rio Grande do Sul	2010	-	-	-	-	-	-
	2011	-	-	-	-	-	-
	2012	-	-	-	-	-	-
<b>CENTRO-OESTE</b>	<b>2010</b>	<b>123</b>	<b>76</b>	<b>47</b>	<b>122</b>	<b>76</b>	<b>46</b>
	<b>2011</b>	<b>121</b>	<b>71</b>	<b>50</b>	<b>128</b>	<b>76</b>	<b>52</b>
	<b>2012</b>	<b>119</b>	<b>63</b>	<b>56</b>	<b>144</b>	<b>77</b>	<b>67</b>
Mato Grosso do Sul	2010	4	3	1	3	2	1
	2011	5	4	1	5	4	1
	2012	4	3	1	4	3	1
Mato Grosso	2010	89	59	30	89	60	29
	2011	87	54	33	93	58	34
	2012	81	46	35	99	57	42
Goiás	2010	21	10	11	20	10	10
	2011	21	9	12	22	10	12
	2012	24	10	14	28	12	17
Distrito Federal	2010	9	4	5	9	4	5
	2011	8	4	4	9	4	4
	2012	10	4	6	12	5	7

FONTE: DATAPREV, SUB, SINTESE.

NOTAS: 1. As diferenças porventura existentes entre soma de parcelas e totais são provenientes de arredondamento.

2. A partir da Lei 10.820, de 17/12/2003, são considerados os descontos referentes aos valores em empréstimos consignados.

## Capítulo 13 - Assistenciais

13.10 - Valor de pensões mensais vitalícias emitidas, por espécies,  
segundo as Grandes Regiões e Unidades da Federação - Acumulado no ano - 2010/2012

(continua)

GRANDES REGIÕES E UNIDADES DA FEDERAÇÃO	Anos	VALOR DE PENSÕES MENSAL VITALÍCIAS EMITIDAS (R\$ Mil)		
		Total	Espécies	
			Seringueiro	Dependente do Seringueiro
BRASIL	2010	169.639	91.302	78.337
	2011	178.311	92.159	86.152
	2012	194.219	96.854	97.364
NORTE	2010	164.114	88.781	75.333
	2011	172.607	89.742	82.866
	2012	187.980	94.389	93.591
Rondônia	2010	23.484	10.771	12.713
	2011	24.810	10.730	14.081
	2012	26.966	11.231	15.735
Acre	2010	96.959	52.411	44.548
	2011	102.463	53.326	49.137
	2012	112.011	56.237	55.774
Amazonas	2010	26.723	15.006	11.717
	2011	27.676	14.991	12.685
	2012	29.786	15.508	14.278
Roraima	2010	458	180	278
	2011	494	161	333
	2012	525	164	361
Pará	2010	16.184	10.233	5.950
	2011	16.818	10.329	6.489
	2012	18.320	11.011	7.310
Amapá	2010	209	83	126
	2011	232	91	140
	2012	243	109	134
Tocantins	2010	96	96	-
	2011	114	114	-
	2012	129	129	-
NORDESTE	2010	3.577	1.375	2.202
	2011	3.631	1.240	2.391
	2012	3.898	1.210	2.688
Maranhão	2010	57	33	23
	2011	67	37	30
	2012	101	56	45
Piauí	2010	24	24	-
	2011	24	24	-
	2012	15	15	-
Ceará	2010	1.654	706	948
	2011	1.662	632	1.030
	2012	1.802	628	1.174
Rio Grande do Norte	2010	1.577	464	1.113
	2011	1.590	410	1.180
	2012	1.649	367	1.283
Paraíba	2010	98	43	56
	2011	108	29	78
	2012	111	34	77
Pernambuco	2010	81	48	33
	2011	86	47	38
	2012	102	47	55
Alagoas	2010	11	-	11
	2011	12	-	12
	2012	15	-	15

**Capítulo 13 - Assistenciais**
**13.10 - Valor de pensões mensais vitalícias emitidas, por espécies,  
segundo as Grandes Regiões e Unidades da Federação - Acumulado no ano - 2010/2012**

(conclusão)

GRANDES REGIÕES E UNIDADES DA FEDERAÇÃO	Anos	VALOR DE PENSÕES MENSAIS VITALÍCIAS EMITIDAS (R\$ Mil)		
		Total	Espécies	
			Seringueiro	Dependente do Seringueiro
Sergipe	2010	-	-	-
	2011	-	-	-
	2012	-	-	-
Bahia	2010	75	57	18
	2011	82	61	22
	2012	103	63	40
<b>SUDESTE</b>	<b>2010</b>	<b>392</b>	<b>191</b>	<b>201</b>
	<b>2011</b>	<b>448</b>	<b>207</b>	<b>242</b>
	<b>2012</b>	<b>465</b>	<b>225</b>	<b>240</b>
Minas Gerais	2010	49	12	37
	2011	52	13	39
	2012	47	16	31
Espírito Santo	2010	48	24	24
	2011	38	17	21
	2012	30	15	15
Rio de Janeiro	2010	140	70	69
	2011	140	65	75
	2012	156	75	81
São Paulo	2010	155	84	71
	2011	218	111	107
	2012	232	119	113
<b>SUL</b>	<b>2010</b>	<b>72</b>	<b>18</b>	<b>54</b>
	<b>2011</b>	<b>74</b>	<b>26</b>	<b>47</b>
	<b>2012</b>	<b>98</b>	<b>30</b>	<b>68</b>
Paraná	2010	56	3	53
	2011	47	-	47
	2012	55	-	55
Santa Catarina	2010	16	15	2
	2011	26	26	-
	2012	42	30	12
Rio Grande do Sul	2010	-	-	-
	2011	-	-	-
	2012	-	-	-
<b>CENTRO-OESTE</b>	<b>2010</b>	<b>1.485</b>	<b>937</b>	<b>547</b>
	<b>2011</b>	<b>1.550</b>	<b>944</b>	<b>607</b>
	<b>2012</b>	<b>1.778</b>	<b>1.001</b>	<b>778</b>
Mato Grosso do Sul	2010	46	28	17
	2011	58	44	13
	2012	55	40	15
Mato Grosso	2010	1.080	725	355
	2011	1.131	734	397
	2012	1.259	763	496
Goiás	2010	255	130	125
	2011	249	113	136
	2012	326	138	188
Distrito Federal	2010	105	54	50
	2011	113	52	61
	2012	138	60	78

FONTE: DATAPREV, SUB, SINTESE.

NOTAS: 1. As diferenças porventura existentes entre soma de parcelas e totais são provenientes de arredondamento.

2. A partir da Lei 10.820, de 17/12/2003, são considerados os descontos referentes aos valores em empréstimos consignados.



## Capítulo 13 - Assistenciais

## 13.11 - Quantidade e valor mensal de pensões mensais vitalícias emitidas, por espécies - 2010/2012

MESES	Anos	PENSÕES MENSAIS VITALÍCIAS EMITIDAS					
		Quantidade			Valor (R\$ Mil)		
		Total	Espécies		Total	Espécies	
			Seringueiro	Dependente do Seringueiro		Seringueiro	Dependente do Seringueiro
TOTAL	2010	174.448	93.979	80.469	169.639	91.302	78.337
	2011	166.795	86.064	80.731	178.311	92.159	86.152
	2012	159.093	79.176	79.917	194.219	96.854	97.364
Janeiro	2010	14.774	8.108	6.666	14.104	7.722	6.382
	2011	14.239	7.498	6.741	15.053	7.941	7.112
	2012	13.562	6.858	6.704	16.595	8.408	8.187
Fevereiro	2010	14.751	8.084	6.667	14.122	7.721	6.401
	2011	14.198	7.461	6.737	15.027	7.912	7.116
	2012	13.476	6.806	6.670	16.484	8.343	8.142
Março	2010	14.682	8.010	6.672	14.085	7.666	6.419
	2011	14.132	7.388	6.744	15.109	7.912	7.197
	2012	13.418	6.749	6.669	16.417	8.277	8.140
Abril	2010	14.656	7.971	6.685	14.105	7.656	6.449
	2011	14.063	7.320	6.743	15.051	7.847	7.204
	2012	13.373	6.713	6.660	16.364	8.231	8.132
Maio	2010	14.616	7.921	6.695	14.115	7.635	6.480
	2011	13.974	7.242	6.732	14.965	7.770	7.195
	2012	13.306	6.657	6.649	16.283	8.162	8.121
Junho	2010	14.568	7.858	6.710	14.113	7.607	6.506
	2011	13.863	7.147	6.716	14.853	7.670	7.183
	2012	13.243	6.600	6.643	16.159	8.069	8.089
Julho	2010	14.510	7.798	6.712	14.121	7.584	6.537
	2011	13.823	7.100	6.723	14.817	7.624	7.194
	2012	13.200	6.563	6.637	16.082	8.011	8.071
Agosto	2010	14.481	7.752	6.729	14.152	7.573	6.579
	2011	13.783	7.060	6.723	14.777	7.582	7.195
	2012	13.179	6.530	6.649	16.064	7.978	8.086
Setembro	2010	14.438	7.708	6.730	14.170	7.568	6.602
	2011	13.758	7.032	6.726	14.749	7.551	7.198
	2012	13.154	6.500	6.654	16.017	7.929	8.088
Outubro	2010	14.358	7.633	6.725	14.164	7.534	6.630
	2011	13.717	6.988	6.729	14.705	7.505	7.200
	2012	13.102	6.447	6.655	15.957	7.867	8.090
Novembro	2010	14.330	7.593	6.737	14.178	7.521	6.658
	2011	13.637	6.928	6.709	14.614	7.437	7.177
	2012	13.060	6.401	6.659	15.919	7.818	8.101
Dezembro	2010	14.284	7.543	6.741	14.210	7.516	6.695
	2011	13.608	6.900	6.708	14.590	7.409	7.180
	2012	13.020	6.352	6.668	15.879	7.761	8.118

FONTE: DATAPREV, SUB, SINTESE.

NOTAS: 1. As diferenças porventura existentes entre soma de parcelas e totais são provenientes de arredondamento.

2. A partir da Lei 10.820, de 17/12/2003, são considerados os descontos referentes aos valores em empréstimos consignados.

## Subseção C – Benefícios Ativos

---

Benefícios ativos correspondem aos que efetivamente geram pagamentos mensais ao beneficiário e, em conjunto com os suspensos, compõem o estoque de benefícios do sistema previdenciário. Um benefício é incorporado ao cadastro logo após ser concedido, o que implica pagamentos mensais até que cesse o direito ao seu recebimento, exceto no caso de suspensão temporária (por motivo de decisão judicial ou auditoria, por exemplo). Nesse caso, o benefício deverá, em um momento posterior, retornar à condição de ativo ou vir a ser cessado.

São apresentadas distribuições por grupos de espécies, clientela, sexo e idade do beneficiário, idade na DIB e Unidades da Federação. São também mostradas informações sobre as aposentadorias por tempo de contribuição do segurado. O período de referência corresponde ao mês de dezembro de cada ano. As tabelas de seção apresentam informações agregadas, enquanto nas tabelas de capítulo as informações são detalhadas por grupos de espécies.

Os dados de quantidade não incluem as pensões alimentícias, porém incluem os desdobramentos de pensões por morte. As informações de valor correspondem à Mensalidade Reajustada (valor MR). A partir de 2010 o conceito de valor passou a considerar o valor efetivamente pago, aplicando-se as restrições de piso e tetos previdenciários ao valor da Mensalidade Reajustada. Por este motivo, poderão ser observadas diferenças na comparação destes valores com os publicados para os anos anteriores. Nas tabelas de distribuição etária, a idade do beneficiário é calculada com base na posição do mês de dezembro de cada ano. Já nas distribuições de idade na DIB, a idade considerada é a que o beneficiário tinha na data de concessão do benefício.

Em dezembro de 2012, a Previdência Social mantinha cerca de 29,9 milhões de benefícios ativos em cadastro, dos quais 83,8% eram previdenciários, 2,7% acidentários e 13,4% assistenciais. Mais de 70% desses benefícios pertenciam à clientela urbana e 29,5% à clientela rural. Comparado com 2011, o estoque de benefícios aumentou 3,4%, sendo que os previdenciários aumentaram 3,4%, os assistenciais cresceram 3,9% e os acidentários aumentaram 0,3%. As espécies que apresentaram maior participação na quantidade total de benefícios ativos foram todas previdenciárias: aposentadoria por idade (29,5%), pensão por morte (23,4%) e aposentadoria por tempo de contribuição (16,0%).

O valor dos benefícios ativos atingiu R\$ 26,4 bilhões em dezembro de 2012, o que correspondeu a um aumento de 13,9%, com relação a dezembro do ano anterior. Quase 80% do valor dos benefícios ativos eram da clientela urbana e 20,8% da clientela rural. As espécies que apresentaram maior participação em termos de valor foram a aposentadoria por tempo de contribuição, a aposentadoria por idade previdenciária e a pensão por morte previdenciária com, respectivamente, 27,1%, 23,1% e 22,4% do total.

O valor médio dos benefícios ativos em dezembro de 2012 foi R\$ 882,30 o qual correspondeu a um aumento de 10,2% em relação ao ano anterior. O valor médio dos benefícios urbanos era 59,2% mais elevado que os benefícios rurais (R\$ 990,75 e R\$ 622,50, respectivamente). Os benefícios do sexo masculino representaram 51,4% da quantidade e 58,8% do valor total, o que fez com que o valor médio dos benefícios masculinos fosse 34,5% maior do que o feminino, respectivamente R\$ 1.019,5 e R\$ 758,3. Aproximadamente 69% dos benefícios ativos no cadastro eram devidos a beneficiários com mais de 60 anos de idade, porém, quando se considerou a distribuição dos benefícios segundo a idade na DIB, esta participação foi de apenas 40,6%.



## C.1 - Quantidade de benefícios ativos, por clientela, segundo os grupos de espécies - Posição em dezembro - 2010/2012

GRUPOS DE ESPÉCIES	QUANTIDADE DE BENEFÍCIOS ATIVOS								
	Total			Clientela					
				Urbana			Rural		
	2010	2011	2012	2010	2011	2012	2010	2011	2012
<b>TOTAL</b>	<b>27.999.034</b>	<b>28.909.419</b>	<b>29.883.423</b>	<b>19.620.603</b>	<b>20.333.324</b>	<b>21.082.324</b>	<b>8.378.431</b>	<b>8.576.095</b>	<b>8.801.099</b>
<b>BENEFÍCIOS DO RGPS</b>	<b>24.276.123</b>	<b>25.031.803</b>	<b>25.855.338</b>	<b>16.027.877</b>	<b>16.571.624</b>	<b>17.158.417</b>	<b>8.248.246</b>	<b>8.460.179</b>	<b>8.696.921</b>
<b>Previdenciários</b>	<b>23.465.630</b>	<b>24.214.301</b>	<b>25.035.331</b>	<b>15.248.908</b>	<b>15.786.414</b>	<b>16.370.813</b>	<b>8.216.722</b>	<b>8.427.887</b>	<b>8.664.518</b>
Aposentadorias	15.500.985	16.029.424	16.618.651	9.552.656	9.923.854	10.338.862	5.948.329	6.105.570	6.279.789
Tempo de Contribuição	4.415.784	4.601.456	4.790.753	4.400.427	4.585.098	4.773.494	15.357	16.358	17.259
Idade	8.171.820	8.465.050	8.808.969	2.670.766	2.809.757	2.983.749	5.501.054	5.655.293	5.825.220
Invalidez	2.913.381	2.962.918	3.018.929	2.481.463	2.528.999	2.581.619	431.918	433.919	437.310
Pensão por Morte	6.638.425	6.803.879	6.980.140	4.531.592	4.648.802	4.773.408	2.106.833	2.155.077	2.206.732
Auxílios	1.258.549	1.311.307	1.364.149	1.111.774	1.156.549	1.197.125	146.775	154.758	167.024
Doença	1.192.005	1.233.846	1.275.190	1.058.323	1.093.316	1.123.320	133.682	140.530	151.870
Reclusão	37.289	43.124	48.550	33.297	38.862	44.276	3.992	4.262	4.274
Acidente	29.255	34.337	40.409	20.154	24.371	29.529	9.101	9.966	10.880
Salário-Maternidade	67.142	69.246	72.039	52.357	56.764	61.066	14.785	12.482	10.973
Outros	529	445	352	529	445	352	-	-	-
Salário-Família	-	-	-	-	-	-	-	-	-
Abono de Permanência	431	363	287	431	363	287	-	-	-
Vantagem de Servidor	98	82	65	98	82	65	-	-	-
<b>Acidentários</b>	<b>810.493</b>	<b>817.502</b>	<b>820.007</b>	<b>778.969</b>	<b>785.210</b>	<b>787.604</b>	<b>31.524</b>	<b>32.292</b>	<b>32.403</b>
Aposentadoria por Invalidez	160.633	167.880	175.584	150.156	156.859	164.087	10.477	11.021	11.497
Pensão por Morte	125.122	123.665	122.076	120.777	119.386	117.861	4.345	4.279	4.215
Auxílios	524.738	525.957	522.347	508.036	508.965	505.656	16.702	16.992	16.691
Doença	176.629	173.505	166.276	166.427	163.367	156.706	10.202	10.138	9.570
Acidente	276.723	284.068	291.051	270.223	277.214	283.930	6.500	6.854	7.121
Suplementar	71.386	68.384	65.020	71.386	68.384	65.020	-	-	-
<b>BENEFÍCIOS ASSISTENCIAIS</b>	<b>3.712.005</b>	<b>3.865.949</b>	<b>4.016.247</b>	<b>3.581.820</b>	<b>3.750.033</b>	<b>3.912.069</b>	<b>130.185</b>	<b>115.916</b>	<b>104.178</b>
Amparos Assistenciais	3.413.084	3.600.473	3.777.778	3.413.084	3.600.473	3.777.778	-	-	-
Portador de Deficiência	1.785.185	1.911.134	2.024.666	1.785.185	1.911.134	2.024.666	-	-	-
Idoso	1.627.899	1.689.339	1.753.112	1.627.899	1.689.339	1.753.112	-	-	-
Pensão Mensal Vitalícia	14.159	13.488	12.908	14.159	13.488	12.908	-	-	-
Rendas Mensais Vitalícias	284.762	251.988	225.561	154.577	136.072	121.383	130.185	115.916	104.178
Invalidez	213.893	193.267	176.090	119.809	107.227	97.001	94.084	86.040	79.089
Idade	70.869	58.721	49.471	34.768	28.845	24.382	36.101	29.876	25.089
<b>ENCARGOS PREV. UNIÃO - EPU</b>	<b>10.906</b>	<b>11.667</b>	<b>11.838</b>	<b>10.906</b>	<b>11.667</b>	<b>11.838</b>	<b>-</b>	<b>-</b>	<b>-</b>

FONTE: DATAPREV, SUB, Plano Tabular da SVAI.

## C.2 - Valor de benefícios ativos, por clientela, segundo os grupos de espécies - Posição em dezembro - 2010/2012

GRUPOS DE ESPÉCIES	VALOR DE BENEFÍCIOS ATIVOS (R\$ Mil)								
	Total			Clientela					
				Urbana			Rural		
	2010	2011	2012	2010	2011	2012	2010	2011	2012
<b>TOTAL</b>	<b>20.911.239</b>	<b>23.154.879</b>	<b>26.366.103</b>	<b>16.629.578</b>	<b>18.472.436</b>	<b>20.887.383</b>	<b>4.281.661</b>	<b>4.682.443</b>	<b>5.478.720</b>
<b>BENEFÍCIOS DO RGPS</b>	<b>18.996.308</b>	<b>21.024.880</b>	<b>23.843.267</b>	<b>14.781.041</b>	<b>16.405.611</b>	<b>18.429.346</b>	<b>4.215.267</b>	<b>4.619.269</b>	<b>5.413.922</b>
<b>Previdenciários</b>	<b>18.428.276</b>	<b>20.408.542</b>	<b>23.173.030</b>	<b>14.227.924</b>	<b>15.805.522</b>	<b>17.777.513</b>	<b>4.200.352</b>	<b>4.603.020</b>	<b>5.395.517</b>
Aposentadorias	12.641.424	14.027.048	15.945.688	9.594.813	10.685.534	12.026.145	3.046.610	3.341.515	3.919.543
Tempo de Contribuição	5.785.298	6.434.732	7.139.562	5.774.151	6.422.228	7.125.279	11.148	12.504	14.283
Idade	4.658.403	5.174.969	6.080.406	1.846.222	2.085.611	2.450.039	2.812.181	3.089.359	3.630.367
Invalidez	2.197.722	2.417.347	2.725.720	1.974.441	2.177.695	2.450.826	223.281	239.652	274.893
Pensão por Morte	4.698.508	5.192.492	5.906.736	3.625.027	4.019.567	4.538.162	1.073.481	1.172.925	1.368.574
Auxílios	1.046.286	1.141.889	1.265.368	973.575	1.060.119	1.164.801	72.712	81.770	100.567
Doença	1.011.840	1.099.302	1.212.473	943.477	1.022.539	1.117.858	68.363	76.763	94.615
Reclusão	22.233	27.262	33.316	20.224	24.992	30.769	2.009	2.270	2.546
Acidente	12.213	15.325	19.580	9.873	12.588	16.174	2.340	2.737	3.406
Salário-Maternidade	41.795	46.878	55.038	34.246	40.068	48.206	7.549	6.810	6.832
Outros	263	234	199	263	234	199	-	-	-
Salário-Família	-	-	-	-	-	-	-	-	-
Abono de Permanência	244	217	187	244	217	187	-	-	-
Vantagem de Servidor	19	17	13	19	17	13	-	-	-
<b>Acidentários</b>	<b>568.032</b>	<b>616.338</b>	<b>670.237</b>	<b>553.117</b>	<b>600.089</b>	<b>651.832</b>	<b>14.915</b>	<b>16.249</b>	<b>18.405</b>
Aposentadoria por Invalidez	160.320	180.584	204.802	154.692	174.284	197.379	5.628	6.300	7.424
Pensão por Morte	106.802	113.228	121.502	104.414	110.707	118.703	2.388	2.521	2.799
Auxílios	300.909	322.526	343.933	294.011	315.098	335.751	6.899	7.428	8.182
Doença	164.538	171.328	175.557	159.314	165.788	169.593	5.223	5.540	5.964
Acidente	126.520	141.111	157.822	124.845	139.223	155.604	1.675	1.888	2.218
Suplementar	9.851	10.087	10.553	9.851	10.087	10.553	-	-	-
<b>BENEFÍCIOS ASSISTENCIAIS</b>	<b>1.900.273</b>	<b>2.114.216</b>	<b>2.506.050</b>	<b>1.833.879</b>	<b>2.051.042</b>	<b>2.441.251</b>	<b>66.394</b>	<b>63.174</b>	<b>64.799</b>
Amparos Assistenciais	1.740.661	1.962.242	2.349.766	1.740.661	1.962.242	2.349.766	-	-	-
Portador de Deficiência	910.436	1.041.555	1.259.331	910.436	1.041.555	1.259.331	-	-	-
Idoso	830.226	920.687	1.090.434	830.226	920.687	1.090.434	-	-	-
Pensão Mensal Vitalícia	14.384	14.641	15.986	14.384	14.641	15.986	-	-	-
Rendas Mensais Vitalícias	145.229	137.333	140.299	78.834	74.159	75.500	66.394	63.174	64.799
Invalidez	109.085	105.330	109.528	61.103	58.438	60.335	47.983	46.892	49.193
Idade	36.143	32.003	30.771	17.732	15.720	15.166	18.412	16.282	15.605
<b>ENCARGOS PREV. UNIÃO - EPU</b>	<b>14.658</b>	<b>15.783</b>	<b>16.786</b>	<b>14.658</b>	<b>15.783</b>	<b>16.786</b>	<b>-</b>	<b>-</b>	<b>-</b>

FONTE: DATAPREV, SUB, Plano Tabular da SVAI.

NOTAS: 1. As diferenças porventura existentes entre soma de parcelas e totais são provenientes de arredondamento.

2. A partir de 2010 o conceito de valor de benefícios foi revisto, o que pode ocasionar diferenças em relação aos anos anteriores.

**C.3 - Quantidade de benefícios ativos, por clientela, segundo as Grandes Regiões e Unidades da Federação - Posição em dezembro - 2010/2012**

GRANDES REGIÕES E UNIDADES DA FEDERAÇÃO	QUANTIDADE DE BENEFÍCIOS ATIVOS								
	Total			Clientela					
				Urbana			Rural		
	2010	2011	2012	2010	2011	2012	2010	2011	2012
<b>BRASIL</b>	<b>27.999.034</b>	<b>28.909.419</b>	<b>29.883.423</b>	<b>19.620.603</b>	<b>20.333.324</b>	<b>21.082.324</b>	<b>8.378.431</b>	<b>8.576.095</b>	<b>8.801.099</b>
<b>NORTE</b>	<b>1.393.677</b>	<b>1.459.404</b>	<b>1.526.542</b>	<b>710.000</b>	<b>746.160</b>	<b>780.227</b>	<b>683.677</b>	<b>713.244</b>	<b>746.315</b>
Rondônia	176.341	184.629	193.372	71.578	76.162	80.592	104.763	108.467	112.780
Acre	72.189	75.571	79.937	38.884	40.697	43.024	33.305	34.874	36.913
Amazonas	239.389	248.872	260.157	154.144	161.346	169.074	85.245	87.526	91.083
Roraima	31.169	32.795	34.238	15.447	16.604	17.377	15.722	16.191	16.861
Pará	679.329	710.584	741.870	341.658	357.329	371.643	337.671	353.255	370.227
Amapá	42.131	44.714	47.020	27.907	29.699	31.391	14.224	15.015	15.629
Tocantins	153.129	162.239	169.948	60.382	64.323	67.126	92.747	97.916	102.822
<b>NORDESTE</b>	<b>7.685.188</b>	<b>7.943.067</b>	<b>8.221.801</b>	<b>3.652.959</b>	<b>3.805.235</b>	<b>3.963.234</b>	<b>4.032.229</b>	<b>4.137.832</b>	<b>4.258.567</b>
Maranhão	847.652	881.203	921.295	280.024	290.989	304.471	567.628	590.214	616.824
Piauí	508.386	527.057	553.605	169.684	178.312	187.782	338.702	348.745	365.823
Ceará	1.231.202	1.278.348	1.323.859	537.797	564.213	590.248	693.405	714.135	733.611
Rio Grande do Norte	477.672	492.374	506.927	229.571	239.499	249.181	248.101	252.875	257.746
Paraíba	614.646	631.165	648.834	275.684	286.855	298.906	338.962	344.310	349.928
Pernambuco	1.308.888	1.342.627	1.376.409	757.646	782.136	807.456	551.242	560.491	568.953
Alagoas	437.251	453.588	466.904	274.245	286.144	294.482	163.006	167.444	172.422
Sergipe	265.574	277.470	290.699	145.705	153.474	161.602	119.869	123.996	129.097
Bahia	1.993.917	2.059.235	2.133.269	982.603	1.023.613	1.069.106	1.011.314	1.035.622	1.064.163
<b>SUDESTE</b>	<b>12.459.639</b>	<b>12.816.857</b>	<b>13.204.721</b>	<b>10.768.574</b>	<b>11.097.149</b>	<b>11.449.908</b>	<b>1.691.065</b>	<b>1.719.708</b>	<b>1.754.813</b>
Minas Gerais	3.150.379	3.252.002	3.361.138	2.217.928	2.299.124	2.386.537	932.451	952.878	974.601
Espírito Santo	486.535	500.574	522.348	329.252	340.497	356.016	157.283	160.077	166.332
Rio de Janeiro	2.516.749	2.565.507	2.619.821	2.440.424	2.489.642	2.544.170	76.325	75.865	75.651
São Paulo	6.305.976	6.498.774	6.701.414	5.780.970	5.967.886	6.163.185	525.006	530.888	538.229
<b>SUL</b>	<b>4.961.376</b>	<b>5.117.743</b>	<b>5.283.525</b>	<b>3.457.544</b>	<b>3.603.951</b>	<b>3.755.650</b>	<b>1.503.832</b>	<b>1.513.792</b>	<b>1.527.875</b>
Paraná	1.613.492	1.660.581	1.713.895	1.030.065	1.075.978	1.125.673	583.427	584.603	588.222
Santa Catarina	1.128.799	1.170.184	1.217.369	820.984	859.555	902.234	307.815	310.629	315.135
Rio Grande do Sul	2.219.085	2.286.978	2.352.261	1.606.495	1.668.418	1.727.743	612.590	618.560	624.518
<b>CENTRO-OESTE</b>	<b>1.499.154</b>	<b>1.572.348</b>	<b>1.646.834</b>	<b>1.031.526</b>	<b>1.080.829</b>	<b>1.133.305</b>	<b>467.628</b>	<b>491.519</b>	<b>513.529</b>
Mato Grosso do Sul	292.780	306.724	321.649	199.362	210.697	222.813	93.418	96.027	98.836
Mato Grosso	302.497	320.073	337.877	179.262	189.170	199.072	123.235	130.903	138.805
Goiás	588.693	616.798	642.025	391.252	407.442	423.699	197.441	209.356	218.326
Distrito Federal	315.184	328.753	345.283	261.650	273.520	287.721	53.534	55.233	57.562

FONTE: DATAPREV, SUB, Plano Tabular da SVAL.

## C.4 - Valor de benefícios ativos, por clientela, segundo as Grandes Regiões e Unidades da Federação - Posição em dezembro - 2010/2012

GRANDES REGIÕES E UNIDADES DA FEDERAÇÃO	VALOR DE BENEFÍCIOS ATIVOS (R\$ Mil)								
	Total			Clientela					
				Urbana			Rural		
	2010	2011	2012	2010	2011	2012	2010	2011	2012
<b>BRASIL</b>	<b>20.911.239</b>	<b>23.154.879</b>	<b>26.366.103</b>	<b>16.629.578</b>	<b>18.472.436</b>	<b>20.887.383</b>	<b>4.281.661</b>	<b>4.682.443</b>	<b>5.478.720</b>
<b>NORTE</b>	<b>843.939</b>	<b>945.680</b>	<b>1.109.788</b>	<b>495.832</b>	<b>557.640</b>	<b>646.500</b>	<b>348.107</b>	<b>388.040</b>	<b>463.288</b>
Rondônia	99.726	112.112	132.592	46.547	53.284	62.795	53.180	58.828	69.796
Acre	45.437	50.546	60.095	28.535	31.643	37.280	16.901	18.903	22.815
Amazonas	156.161	174.111	203.332	112.712	126.439	146.717	43.449	47.672	56.615
Roraima	18.097	20.436	24.023	10.088	11.624	13.552	8.009	8.813	10.471
Pará	414.341	463.311	541.683	242.300	270.990	311.682	172.041	192.321	230.001
Amapá	24.882	28.332	33.446	17.637	20.158	23.742	7.245	8.173	9.703
Tocantins	85.295	96.832	114.617	38.013	43.502	50.731	47.282	53.330	63.885
<b>NORDESTE</b>	<b>4.620.619</b>	<b>5.116.056</b>	<b>5.945.417</b>	<b>2.568.355</b>	<b>2.866.022</b>	<b>3.303.472</b>	<b>2.052.264</b>	<b>2.250.035</b>	<b>2.641.945</b>
Maranhão	466.177	518.808	614.486	177.028	197.562	231.360	289.149	321.246	383.126
Piauí	281.835	313.338	372.502	109.331	123.557	145.335	172.504	189.781	227.167
Ceará	721.305	801.329	933.803	368.596	413.235	478.909	352.709	388.094	454.894
Rio Grande do Norte	284.475	314.601	364.497	158.479	177.419	204.991	125.997	137.181	159.506
Paraíba	353.465	389.348	451.550	181.026	202.190	234.507	172.439	187.158	217.043
Pernambuco	829.417	911.142	1.042.720	548.812	606.340	689.839	280.605	304.802	352.881
Alagoas	262.888	292.440	338.300	179.678	201.131	231.091	83.210	91.309	107.210
Sergipe	167.459	188.026	220.850	106.512	120.685	140.896	60.948	67.341	79.955
Bahia	1.253.599	1.387.025	1.606.708	738.895	823.902	946.545	514.704	563.123	660.163
<b>SUDESTE</b>	<b>10.691.537</b>	<b>11.802.832</b>	<b>13.266.007</b>	<b>9.818.449</b>	<b>10.854.184</b>	<b>12.164.270</b>	<b>873.088</b>	<b>948.647</b>	<b>1.101.736</b>
Minas Gerais	2.220.344	2.461.525	2.815.479	1.742.997	1.940.358	2.207.876	477.347	521.167	607.604
Espírito Santo	353.704	390.571	449.238	273.602	303.453	346.004	80.102	87.118	103.234
Rio de Janeiro	2.240.293	2.447.506	2.719.135	2.201.291	2.406.073	2.672.026	39.002	41.433	47.109
São Paulo	5.877.195	6.503.229	7.282.155	5.600.558	6.204.299	6.938.365	276.636	298.930	343.790
<b>SUL</b>	<b>3.730.278</b>	<b>4.136.009</b>	<b>4.700.327</b>	<b>2.961.669</b>	<b>3.309.337</b>	<b>3.748.985</b>	<b>768.609</b>	<b>826.672</b>	<b>951.342</b>
Paraná	1.153.751	1.277.638	1.460.031	854.821	957.603	1.092.971	298.930	320.035	367.059
Santa Catarina	882.304	982.329	1.119.434	725.560	813.367	923.909	156.745	168.962	195.525
Rio Grande do Sul	1.694.223	1.876.042	2.120.863	1.381.289	1.538.367	1.732.105	312.934	337.675	388.758
<b>CENTRO-OESTE</b>	<b>1.024.866</b>	<b>1.154.302</b>	<b>1.344.565</b>	<b>785.273</b>	<b>885.253</b>	<b>1.024.156</b>	<b>239.593</b>	<b>269.049</b>	<b>320.409</b>
Mato Grosso do Sul	190.171	214.189	250.292	142.060	161.339	188.342	48.111	52.850	61.950
Mato Grosso	185.398	210.571	249.288	122.389	139.066	162.838	63.009	71.505	86.450
Goiás	381.635	429.835	499.953	280.490	315.265	363.752	101.145	114.570	136.201
Distrito Federal	267.662	299.707	345.032	240.334	269.583	309.225	27.328	30.124	35.807

FONTE: DATAPREV, SUB, Plano Tabular da SVAI.

NOTAS: 1. As diferenças porventura existentes entre soma de parcelas e totais são provenientes de arredondamento.

2. A partir de 2010 o conceito de valor de benefícios foi revisto, o que pode ocasionar diferenças em relação aos anos anteriores.

**TAXA DE CRESCIMENTO ANUAL - 2010/2012**

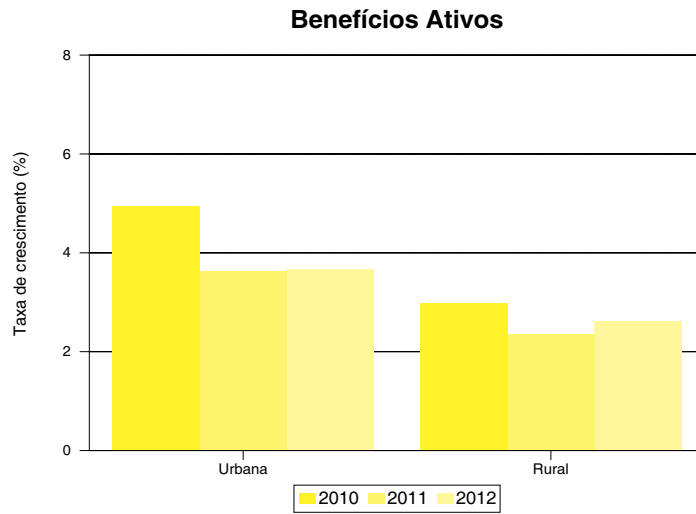

**DISTRIBUIÇÃO DE BENEFÍCIOS ATIVOS, SEGUNDO AS GRANDES REGIÕES - DEZ/2012**

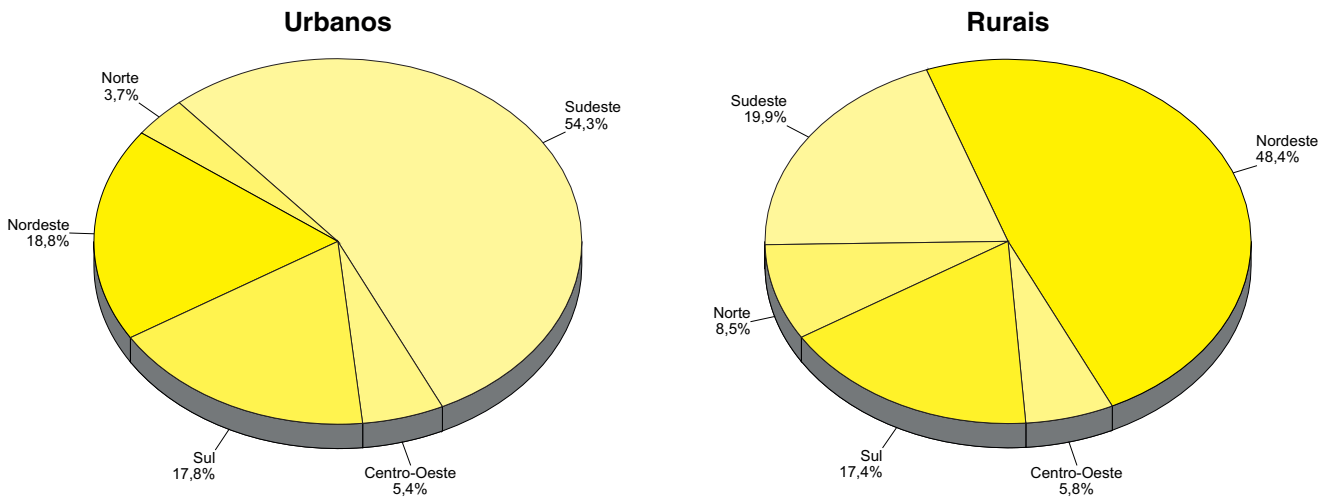

**DISTRIBUIÇÃO ETÁRIA DE BENEFICIÁRIOS URBANOS, POR SEXO - DEZ/2012**

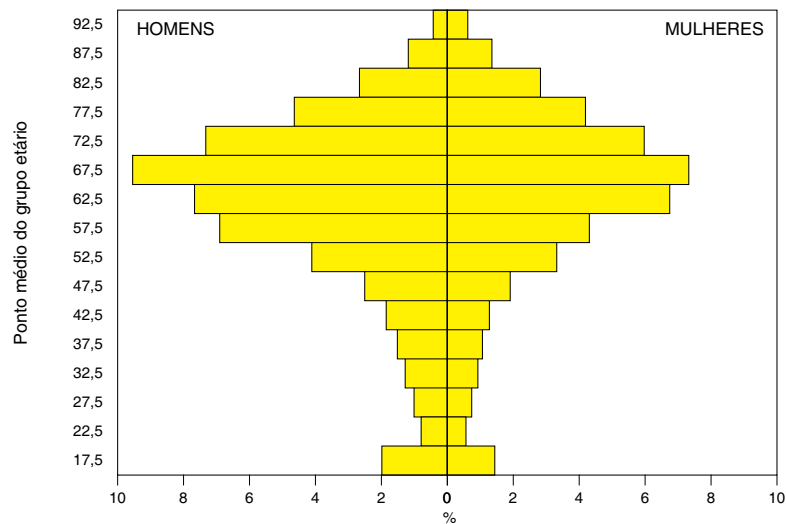

FONTE: DATAPREV, SUB, Plano Tabular da SVAI.



## C.5 - Quantidade e valor de benefícios ativos, por sexo do segurado, segundo os grupos de idade - Posição em dezembro - 2010/2012

GRUPOS DE IDADE	Anos	BENEFÍCIOS ATIVOS (1)							
		Quantidade				Valor (R\$ Mil)			
		Total	Sexo		Ignorado (2)	Total	Sexo		Ignorado (2)
Masculino	Feminino		Masculino	Feminino					
TOTAL	2010	21.210.972	11.013.930	10.120.517	76.525	16.080.218	9.621.415	6.418.359	40.444
	2011	21.957.158	11.348.628	10.546.806	61.724	17.821.682	10.619.304	7.167.430	34.948
	2012	22.756.836	11.705.098	10.998.139	53.599	20.307.845	11.933.873	8.339.406	34.566
Até 19 anos	2010	508.416	292.551	215.860	5	261.772	150.626	111.144	2
	2011	534.233	308.255	225.975	3	294.183	169.732	124.449	2
	2012	557.864	322.879	234.984	1	349.422	202.285	147.137	1
20 a 24 anos	2010	219.516	126.355	93.151	10	120.649	70.445	50.199	5
	2011	224.818	130.149	94.660	9	132.726	77.987	54.735	5
	2012	227.829	131.640	96.181	8	151.275	88.487	62.784	5
25 a 29 anos	2010	288.423	166.357	122.056	10	169.643	98.678	70.960	5
	2011	294.889	169.635	125.245	9	185.605	107.809	77.792	5
	2012	297.611	170.261	127.340	10	208.370	120.177	88.187	6
30 a 34 anos	2010	357.491	208.245	149.227	19	226.178	133.990	92.178	9
	2011	369.103	213.108	155.979	16	246.740	144.342	102.389	9
	2012	378.617	218.280	160.324	13	278.300	161.564	116.728	8
35 a 39 anos	2010	427.072	253.547	173.473	52	298.784	185.850	112.908	26
	2011	439.963	259.243	180.682	38	320.917	197.248	123.649	20
	2012	448.406	262.700	185.683	23	352.749	213.576	139.160	13
40 a 44 anos	2010	536.036	321.815	213.925	296	410.271	265.223	144.895	153
	2011	542.839	323.232	219.413	194	434.627	278.276	156.244	106
	2012	551.858	326.449	225.268	141	473.144	298.574	174.483	87
45 a 49 anos	2010	752.192	434.200	317.218	774	638.972	403.638	234.934	399
	2011	772.654	441.624	330.437	593	688.757	431.649	256.779	329
	2012	784.500	445.627	338.420	453	749.688	464.890	284.509	289
50 a 54 anos	2010	1.275.856	722.439	552.094	1.323	1.272.938	800.925	471.322	691
	2011	1.289.575	721.664	566.831	1.080	1.347.427	839.011	507.810	606
	2012	1.298.256	718.991	578.332	933	1.436.218	881.529	554.101	587
55 a 59 anos	2010	2.346.045	1.141.081	1.203.212	1.752	2.253.984	1.380.938	872.046	1.000
	2011	2.439.683	1.171.279	1.266.915	1.489	2.483.858	1.503.732	979.239	887
	2012	2.500.971	1.188.880	1.310.860	1.231	2.736.156	1.620.603	1.114.734	819
60 a 64 anos	2010	3.347.084	1.689.281	1.655.393	2.410	2.794.068	1.678.580	1.114.112	1.376
	2011	3.499.459	1.756.363	1.741.095	2.001	3.150.553	1.883.498	1.265.801	1.254
	2012	3.668.655	1.824.954	1.841.932	1.769	3.628.894	2.132.246	1.495.386	1.262
65 a 69 anos	2010	3.664.293	1.962.295	1.698.129	3.869	2.677.894	1.644.390	1.031.405	2.100
	2011	3.853.453	2.058.881	1.791.402	3.170	3.048.606	1.871.106	1.175.633	1.867
	2012	4.000.955	2.133.431	1.864.961	2.563	3.536.286	2.150.467	1.384.083	1.736
70 a 74 anos	2010	3.054.867	1.573.777	1.475.363	5.727	2.088.024	1.234.079	850.904	3.041
	2011	3.069.973	1.589.990	1.475.115	4.868	2.273.512	1.352.584	918.160	2.769
	2012	3.218.132	1.670.012	1.543.663	4.457	2.658.913	1.569.029	1.086.992	2.892
75 a 79 anos	2010	2.078.967	1.032.475	1.041.574	4.918	1.370.628	782.791	585.200	2.637
	2011	2.191.834	1.079.839	1.107.337	4.658	1.552.869	882.319	667.885	2.664
	2012	2.244.133	1.103.127	1.136.704	4.302	1.783.073	1.002.125	778.153	2.795
80 a 84 anos	2010	1.326.104	644.054	675.124	6.926	860.362	474.814	381.763	3.785
	2011	1.365.342	658.649	702.501	4.192	949.925	523.678	423.749	2.498
	2012	1.445.932	691.334	750.870	3.728	1.118.986	607.911	508.616	2.460
85 a 89 anos	2010	639.904	293.964	326.359	19.581	408.815	216.231	182.300	10.284
	2011	678.177	311.710	351.158	15.309	464.123	244.964	210.566	8.593
	2012	718.855	330.247	377.255	11.353	549.622	286.018	256.239	7.364
90 anos e mais	2010	384.741	149.423	206.816	28.502	224.997	98.978	111.256	14.762
	2011	387.620	153.132	210.697	23.791	245.101	110.159	121.763	13.179
	2012	411.023	164.579	224.083	22.361	294.597	133.225	147.274	14.098
Ignorada	2010	3.965	2.071	1.543	351	2.238	1.238	833	167
	2011	3.543	1.875	1.364	304	2.155	1.213	787	155
	2012	3.239	1.707	1.279	253	2.150	1.167	840	143

FONTE: DATAPREV, SUB, Plano Tabular da SVAI.

NOTAS: 1. As diferenças porventura existentes entre soma de parcelas e totais são provenientes de arredondamento.

2. A partir de 2010 o conceito de valor de benefícios foi revisado, o que pode ocasionar diferenças em relação aos anos anteriores.

(1) Não estão incluídas as informações referentes às pensões. (2) O quantitativo de beneficiários com sexo ignorado é decorrente da ausência, até abril de 1992, da variável sexo para a clientela rural.

## C.6 - Quantidade e valor de benefícios urbanos ativos, por sexo do segurado, segundo os grupos de idade - Posição em dezembro - 2010/2012

GRUPOS DE IDADE	Anos	BENEFÍCIOS URBANOS ATIVOS (1)							
		Quantidade				Valor (R\$ Mil)			
		Total	Sexo		Ignorado	Total	Sexo		Ignorado
Masculino	Feminino		Masculino	Feminino					
TOTAL	2010	14.943.719	8.384.633	6.552.856	6.230	12.874.426	8.271.406	4.598.507	4.513
	2011	15.540.419	8.665.316	6.869.569	5.534	14.314.686	9.147.399	5.163.019	4.267
	2012	16.166.684	8.955.334	7.206.280	5.070	16.200.498	10.215.372	5.980.787	4.339
Até 19 anos	2010	503.784	290.648	213.131	5	259.455	149.682	109.771	2
	2011	529.603	306.218	223.382	3	291.726	168.657	123.067	2
	2012	553.535	320.946	232.588	1	346.852	201.141	145.710	1
20 a 24 anos	2010	209.517	122.842	86.671	4	115.647	68.741	46.904	2
	2011	215.997	126.679	89.313	5	128.034	76.194	51.837	2
	2012	219.929	128.383	91.541	5	146.487	86.567	59.917	3
25 a 29 anos	2010	272.575	159.111	113.461	3	161.817	95.214	66.603	1
	2011	279.741	162.547	117.190	4	177.635	104.200	73.433	2
	2012	282.984	163.332	119.647	5	199.603	116.158	83.442	3
30 a 34 anos	2010	335.781	196.744	139.027	10	215.480	128.450	87.025	5
	2011	347.330	201.557	145.764	9	235.315	138.431	96.878	5
	2012	356.348	206.410	149.930	8	264.995	154.652	110.338	5
35 a 39 anos	2010	396.837	235.984	160.834	19	283.770	177.234	106.527	9
	2011	409.346	241.582	167.751	13	304.721	188.034	116.681	6
	2012	417.276	244.899	172.363	14	334.053	203.072	130.973	8
40 a 44 anos	2010	489.970	294.725	195.209	36	387.146	251.702	135.423	20
	2011	497.189	296.437	200.721	31	410.222	264.061	146.143	18
	2012	505.710	299.537	206.153	20	445.117	282.388	162.717	12
45 a 49 anos	2010	684.772	394.930	289.795	47	604.836	383.789	221.019	28
	2011	703.407	401.640	301.725	42	651.398	410.145	241.225	29
	2012	713.583	404.992	308.549	42	706.195	440.102	266.059	33
50 a 54 anos	2010	1.183.585	670.595	512.875	115	1.225.762	774.326	451.361	76
	2011	1.195.132	668.531	526.515	86	1.295.951	809.981	485.905	65
	2012	1.200.521	664.015	536.439	67	1.375.713	847.507	528.157	49
55 a 59 anos	2010	1.693.132	1.072.340	620.439	353	1.920.091	1.345.126	574.679	287
	2011	1.762.491	1.099.934	662.266	291	2.113.943	1.464.170	649.538	235
	2012	1.811.916	1.115.431	696.264	221	2.307.008	1.574.513	732.304	191
60 a 64 anos	2010	2.076.379	1.131.085	944.705	589	2.143.312	1.391.351	751.514	446
	2011	2.195.336	1.183.810	1.011.011	515	2.436.857	1.568.683	867.730	444
	2012	2.329.563	1.238.979	1.090.123	461	2.793.125	1.765.084	1.027.592	449
65 a 69 anos	2010	2.475.548	1.409.418	1.065.380	750	2.069.091	1.359.957	708.626	509
	2011	2.610.432	1.481.494	1.128.287	651	2.368.279	1.553.649	814.138	493
	2012	2.726.420	1.542.188	1.183.639	593	2.740.715	1.780.011	960.194	510
70 a 74 anos	2010	2.001.820	1.103.928	896.727	1.165	1.549.440	993.001	555.726	714
	2011	2.037.048	1.123.838	912.198	1.012	1.708.819	1.096.862	611.291	667
	2012	2.150.028	1.183.846	965.250	932	1.992.720	1.264.867	727.154	700
75 a 79 anos	2010	1.315.630	683.368	631.297	965	980.013	603.498	375.896	619
	2011	1.386.347	723.005	662.380	962	1.112.502	686.537	425.318	648
	2012	1.428.275	750.045	677.314	916	1.274.315	781.282	492.344	689
80 a 84 anos	2010	809.439	397.128	411.577	734	595.814	347.901	247.287	625
	2011	839.141	409.400	429.083	658	662.065	386.826	274.668	571
	2012	887.747	430.594	456.515	638	770.697	444.694	325.466	537
85 a 89 anos	2010	344.122	162.332	181.195	595	257.211	148.435	108.196	580
	2011	374.872	175.761	198.604	507	297.974	170.110	127.350	515
	2012	410.440	191.381	218.586	473	356.996	198.927	157.476	592
90 anos e mais	2010	147.705	57.886	89.249	570	103.730	52.018	51.250	463
	2011	154.243	61.473	92.264	506	117.513	59.901	57.166	446
	2012	169.906	69.085	100.347	474	144.216	73.511	70.258	448
Ignorada	2010	3.123	1.569	1.284	270	1.809	982	701	126
	2011	2.764	1.410	1.115	239	1.730	959	651	120
	2012	2.503	1.271	1.032	200	1.692	896	686	110

FONTE: DATAPREV, SUB, Plano Tabular da SVAI.

NOTAS: 1. As diferenças porventura existentes entre soma de parcelas e totais são provenientes de arredondamento.

2. A partir de 2010 o conceito de valor de benefícios foi revisto, o que pode ocasionar diferenças em relação aos anos anteriores.

(1) Não estão incluídas as informações referentes às pensões.

## C.7 - Quantidade e valor de benefícios rurais ativos, por sexo do segurado, segundo os grupos de idade - Posição em dezembro - 2010/2012

GRUPOS DE IDADE	Anos	BENEFÍCIOS RURAIS ATIVOS (1)							
		Quantidade				Valor (R\$ Mil)			
		Total	Sexo		Ignorado (2)	Total	Sexo		Ignorado (2)
Masculino	Feminino		Masculino	Feminino					
TOTAL	2010	6.267.253	2.629.297	3.567.661	70.295	3.205.792	1.350.009	1.819.852	35.931
	2011	6.416.739	2.683.312	3.677.237	56.190	3.506.997	1.471.905	2.004.411	30.680
	2012	6.590.152	2.749.764	3.791.859	48.529	4.107.347	1.718.500	2.358.619	30.228
Até 19 anos	2010	4.632	1.903	2.729	-	2.317	944	1.373	-
	2011	4.630	2.037	2.593	-	2.457	1.075	1.382	-
	2012	4.329	1.933	2.396	-	2.571	1.144	1.427	-
20 a 24 anos	2010	9.999	3.513	6.480	6	5.002	1.704	3.295	3
	2011	8.821	3.470	5.347	4	4.692	1.792	2.898	2
	2012	7.900	3.257	4.640	3	4.789	1.920	2.867	2
25 a 29 anos	2010	15.848	7.246	8.595	7	7.825	3.464	4.357	4
	2011	15.148	7.088	8.055	5	7.970	3.609	4.359	3
	2012	14.627	6.929	7.693	5	8.767	4.019	4.745	3
30 a 34 anos	2010	21.710	11.501	10.200	9	10.697	5.540	5.153	4
	2011	21.773	11.551	10.215	7	11.425	5.911	5.511	4
	2012	22.269	11.870	10.394	5	13.305	6.912	6.390	3
35 a 39 anos	2010	30.235	17.563	12.639	33	15.014	8.616	6.381	17
	2011	30.617	17.661	12.931	25	16.195	9.214	6.968	13
	2012	31.130	17.801	13.320	9	18.696	10.503	8.187	5
40 a 44 anos	2010	46.066	27.090	18.716	260	23.125	13.520	9.472	132
	2011	45.650	26.795	18.692	163	24.405	14.215	10.101	89
	2012	46.148	26.912	19.115	121	28.027	16.186	11.766	75
45 a 49 anos	2010	67.420	39.270	27.423	727	34.135	19.849	13.916	371
	2011	69.247	39.984	28.712	551	37.358	21.504	15.554	300
	2012	70.917	40.635	29.871	411	43.493	24.788	18.451	255
50 a 54 anos	2010	92.271	51.844	39.219	1.208	47.176	26.599	19.961	616
	2011	94.443	53.133	40.316	994	51.476	29.030	21.905	541
	2012	97.735	54.976	41.893	866	60.505	34.023	25.944	538
55 a 59 anos	2010	652.913	68.741	582.773	1.399	333.893	35.813	297.367	713
	2011	677.192	71.345	604.649	1.198	369.915	39.562	329.701	653
	2012	689.055	73.449	614.596	1.010	429.147	46.089	382.430	628
60 a 64 anos	2010	1.270.705	558.196	710.688	1.821	650.756	287.229	362.598	930
	2011	1.304.123	572.553	730.084	1.486	713.695	314.815	398.071	810
	2012	1.339.092	585.975	751.809	1.308	835.769	367.162	467.793	813
65 a 69 anos	2010	1.188.745	552.877	632.749	3.119	608.802	284.433	322.779	1.591
	2011	1.243.021	577.387	663.115	2.519	680.326	317.457	361.495	1.374
	2012	1.274.535	591.243	681.322	1.970	795.572	370.456	423.889	1.227
70 a 74 anos	2010	1.053.047	469.849	578.636	4.562	538.584	241.078	295.178	2.328
	2011	1.032.925	466.152	562.917	3.856	564.693	255.722	306.869	2.102
	2012	1.068.104	486.166	578.413	3.525	666.193	304.162	359.838	2.193
75 a 79 anos	2010	763.337	349.107	410.277	3.953	390.615	179.293	209.304	2.018
	2011	805.487	356.834	444.957	3.696	440.366	195.783	242.568	2.016
	2012	815.858	353.082	459.390	3.386	508.759	220.843	285.808	2.107
80 a 84 anos	2010	516.665	246.926	263.547	6.192	264.548	126.913	134.476	3.160
	2011	526.201	249.249	273.418	3.534	287.860	136.851	149.081	1.927
	2012	558.185	260.740	294.355	3.090	348.289	163.217	183.149	1.923
85 a 89 anos	2010	295.782	131.632	145.164	18.986	151.604	67.796	74.104	9.704
	2011	303.305	135.949	152.554	14.802	166.148	74.854	83.216	8.078
	2012	308.415	138.866	158.669	10.880	192.626	87.091	98.763	6.772
90 anos e mais	2010	237.036	91.537	117.567	27.932	121.267	46.961	60.006	14.300
	2011	233.377	91.659	118.433	23.285	127.589	50.258	64.597	12.733
	2012	241.117	95.494	123.736	21.887	150.381	59.714	77.017	13.650
Ignorada	2010	842	502	259	81	429	256	132	41
	2011	779	465	249	65	425	254	136	35
	2012	736	436	247	53	458	271	154	33

FONTE: DATAPREV, SUB, Plano Tabular da SVAI.

NOTAS: 1. As diferenças porventura existentes entre soma de parcelas e totais são provenientes de arredondamento.

2. A partir de 2010 o conceito de valor de benefícios foi revisado, o que pode ocasionar diferenças em relação aos anos anteriores.

(1) Não estão incluídas as informações referentes às pensões. (2) O quantitativo de beneficiários com sexo ignorado é decorrente da ausência, até abril de 1992, da variável sexo para a clientela rural.

## C.8 - Quantidade e valor de benefícios ativos, por sexo do segurado, segundo os grupos de idade na DIB - Posição em dezembro - 2010/2012

GRUPOS DE IDADE NA DIB	Anos	BENEFÍCIOS ATIVOS (1)							
		Quantidade				Valor (R\$ Mil)			
		Total	Sexo		Ignorado (2)	Total	Sexo		Ignorado (2)
Masculino	Feminino		Masculino	Feminino					
TOTAL	2010	21.210.972	11.013.930	10.120.517	76.525	16.080.218	9.621.415	6.418.359	40.444
	2011	21.957.158	11.348.628	10.546.806	61.724	17.821.682	10.619.304	7.167.430	34.948
	2012	22.756.836	11.705.098	10.998.139	53.599	20.307.845	11.933.873	8.339.406	34.566
Até 19 anos	2010	793.215	466.157	326.630	428	401.964	234.675	167.085	205
	2011	845.203	497.475	347.356	372	458.295	268.087	190.019	189
	2012	896.516	528.410	367.770	336	553.821	324.562	229.067	193
20 a 24 anos	2010	344.510	220.733	122.163	1.614	175.786	110.305	64.697	783
	2011	353.348	226.506	125.417	1.425	193.714	121.751	71.226	737
	2012	360.614	230.394	128.902	1.318	222.086	138.861	82.449	776
25 a 29 anos	2010	487.757	306.483	179.280	1.994	276.629	172.131	103.515	983
	2011	497.860	312.223	183.897	1.740	302.285	187.756	113.616	914
	2012	504.465	315.573	187.324	1.568	339.952	210.161	128.852	939
30 a 34 anos	2010	589.800	363.785	223.765	2.250	379.893	238.858	139.914	1.121
	2011	606.172	370.655	233.585	1.932	415.191	258.816	155.348	1.027
	2012	619.902	376.941	241.245	1.716	467.120	288.109	177.970	1.042
35 a 39 anos	2010	711.446	438.374	270.700	2.372	547.201	362.195	183.798	1.209
	2011	727.867	445.256	280.602	2.009	593.016	389.939	201.983	1.094
	2012	743.739	451.929	290.019	1.791	657.770	427.404	229.256	1.110
40 a 44 anos	2010	1.180.740	749.539	428.522	2.679	1.221.874	867.908	352.465	1.501
	2011	1.203.547	758.640	442.657	2.250	1.320.429	933.767	385.300	1.362
	2012	1.224.361	766.834	455.518	2.009	1.438.434	1.008.181	428.868	1.385
45 a 49 anos	2010	1.999.805	1.233.149	763.331	3.325	2.287.545	1.575.677	709.808	2.060
	2011	2.055.428	1.250.476	802.192	2.760	2.496.314	1.702.983	791.482	1.849
	2012	2.112.013	1.269.571	839.985	2.457	2.736.673	1.842.558	892.250	1.865
50 a 54 anos	2010	2.367.485	1.557.534	806.330	3.621	2.620.326	1.922.813	695.298	2.215
	2011	2.480.621	1.616.985	860.635	3.001	2.934.772	2.136.675	796.119	1.977
	2012	2.592.607	1.676.259	913.753	2.595	3.292.530	2.369.455	921.136	1.939
55 a 59 anos	2010	4.031.966	1.149.752	2.875.911	6.303	2.883.043	1.266.263	1.613.375	3.406
	2011	4.251.021	1.210.256	3.035.219	5.546	3.266.878	1.439.046	1.824.640	3.192
	2012	4.473.787	1.272.246	3.196.506	5.035	3.814.453	1.637.724	2.173.445	3.284
60 a 64 anos	2010	4.790.923	2.392.511	2.391.821	6.591	2.973.990	1.498.758	1.471.739	3.494
	2011	4.974.477	2.490.035	2.478.715	5.727	3.324.772	1.679.467	1.642.052	3.253
	2012	5.186.921	2.596.175	2.585.587	5.159	3.890.746	1.966.881	1.920.541	3.324
65 a 69 anos	2010	3.274.878	1.923.301	1.313.355	38.222	1.957.302	1.242.374	695.321	19.607
	2011	3.339.118	1.961.906	1.347.078	30.134	2.143.896	1.363.970	763.413	16.513
	2012	3.429.288	2.015.375	1.388.250	25.663	2.478.285	1.567.331	894.917	16.037
70 a 74 anos	2010	462.762	160.923	297.092	4.747	256.602	97.262	156.907	2.432
	2011	447.073	156.095	287.406	3.572	267.277	102.321	163.003	1.954
	2012	435.822	152.567	280.352	2.903	296.349	113.225	181.313	1.812
75 a 79 anos	2010	109.314	30.415	77.546	1.353	59.959	18.490	40.779	690
	2011	107.630	30.337	76.808	485	63.538	19.997	43.276	265
	2012	107.307	30.360	76.560	387	72.089	22.649	49.199	241
80 a 84 anos	2010	30.357	7.003	23.229	125	16.419	4.194	12.161	64
	2011	30.708	7.103	23.543	62	17.858	4.617	13.207	34
	2012	31.095	7.199	23.846	50	20.544	5.269	15.244	31
85 a 89 anos	2010	8.024	1.564	6.435	25	4.320	932	3.375	13
	2011	8.121	1.541	6.564	16	4.697	1.003	3.685	9
	2012	8.254	1.537	6.702	15	5.446	1.155	4.281	9
90 anos e mais	2010	2.289	486	1.687	116	1.267	318	890	60
	2011	2.206	425	1.751	30	1.261	271	973	17
	2012	2.210	402	1.790	18	1.424	279	1.134	12
Ignorada	2010	25.701	12.221	12.720	760	16.097	8.264	7.230	603
	2011	26.758	12.714	13.381	663	17.491	8.840	8.088	563
	2012	27.935	13.326	14.030	579	20.122	10.070	9.484	568

FONTE: DATAPREV, SUB, Plano Tabular da SVAI.

NOTAS: 1. As diferenças porventura existentes entre soma de parcelas e totais são provenientes de arredondamento.

2. A partir de 2010 o conceito de valor de benefícios foi revisado, o que pode ocasionar diferenças em relação aos anos anteriores.

(1) Não estão incluídas as informações referentes às pensões.

(2) O quantitativo de beneficiários com sexo ignorado é decorrente da ausência, até abril de 1992, da variável sexo para a clientela rural.

## C.9 - Quantidade e valor de benefícios urbanos ativos, por sexo do segurado, segundo os grupos de idade na DIB - Posição em dezembro - 2010/2012

GRUPOS DE IDADE NA DIB	Anos	BENEFÍCIOS URBANOS ATIVOS (1)							
		Quantidade				Valor (R\$ Mil)			
		Total	Sexo		Ignorado	Total	Sexo		Ignorado
Masculino	Feminino		Masculino	Feminino					
TOTAL	2010	14.943.719	8.384.633	6.552.856	6.230	12.874.426	8.271.406	4.598.507	4.513
	2011	15.540.419	8.665.316	6.869.569	5.534	14.314.686	9.147.399	5.163.019	4.267
	2012	16.166.684	8.955.334	7.206.280	5.070	16.200.498	10.215.372	5.980.787	4.339
Até 19 anos	2010	781.063	458.527	322.429	107	395.970	230.963	164.966	41
	2011	833.046	489.632	343.317	97	451.912	264.018	187.856	39
	2012	884.577	520.571	363.915	91	546.728	319.948	226.739	41
20 a 24 anos	2010	309.308	199.594	109.378	336	158.201	99.860	58.209	132
	2011	319.029	205.148	113.574	307	175.445	110.500	64.817	128
	2012	326.885	209.062	117.535	288	201.653	126.080	75.438	135
25 a 29 anos	2010	442.211	279.163	162.591	457	253.793	158.537	95.057	200
	2011	452.457	284.583	167.458	416	278.004	173.092	104.719	193
	2012	458.928	287.608	170.935	385	312.236	193.293	118.740	203
30 a 34 anos	2010	534.688	330.109	204.029	550	352.136	221.978	129.904	254
	2011	550.382	336.465	213.451	466	385.226	240.554	144.444	228
	2012	563.163	342.195	220.570	398	432.456	267.022	165.212	222
35 a 39 anos	2010	645.794	398.820	246.465	509	513.965	342.191	171.515	259
	2011	661.286	404.991	255.849	446	557.063	368.233	188.588	242
	2012	675.573	410.864	264.305	404	615.913	402.272	213.394	247
40 a 44 anos	2010	1.099.046	701.627	396.831	588	1.180.037	843.270	336.332	435
	2011	1.120.126	709.835	409.774	517	1.274.855	907.015	367.422	418
	2012	1.138.456	716.810	421.166	480	1.385.090	977.078	407.577	435
45 a 49 anos	2010	1.896.489	1.175.305	720.350	834	2.234.200	1.545.523	687.888	789
	2011	1.949.065	1.191.194	757.157	714	2.437.703	1.670.022	766.947	734
	2012	2.001.123	1.208.140	792.330	653	2.667.243	1.803.847	862.653	743
50 a 54 anos	2010	2.233.542	1.481.635	751.166	741	2.550.837	1.882.960	667.133	744
	2011	2.343.274	1.538.956	803.665	653	2.858.671	2.092.936	765.039	696
	2012	2.451.408	1.595.799	855.004	605	3.203.607	2.318.327	884.579	700
55 a 59 anos	2010	1.626.013	1.063.933	561.598	482	1.654.418	1.221.153	432.834	431
	2011	1.717.010	1.123.031	593.553	426	1.884.099	1.390.062	493.641	397
	2012	1.809.314	1.182.990	625.935	389	2.155.501	1.580.861	574.250	390
60 a 64 anos	2010	2.367.992	557.987	1.809.174	831	1.734.719	559.743	1.174.421	554
	2011	2.475.825	580.719	1.894.326	780	1.958.882	634.951	1.323.376	554
	2012	2.606.979	605.287	2.000.947	745	2.281.835	724.542	1.556.717	577
65 a 69 anos	2010	2.530.224	1.557.837	972.045	342	1.573.753	1.052.452	521.082	219
	2011	2.651.392	1.624.794	1.026.285	313	1.765.270	1.176.646	588.411	213
	2012	2.788.882	1.702.943	1.085.647	292	2.076.418	1.369.654	706.544	220
70 a 74 anos	2010	350.431	137.774	212.587	70	199.212	85.369	113.798	45
	2011	341.717	133.711	207.943	63	209.752	90.029	119.683	40
	2012	335.725	130.654	205.017	54	233.992	99.512	134.442	39
75 a 79 anos	2010	80.390	26.143	54.235	12	45.194	16.297	28.891	6
	2011	79.144	25.897	53.236	11	47.997	17.561	30.429	6
	2012	78.602	25.729	52.866	7	54.222	19.756	34.461	4
80 a 84 anos	2010	21.674	6.122	15.551	1	11.990	3.744	8.245	1
	2011	21.443	6.117	15.325	1	12.807	4.079	8.728	1
	2012	21.276	6.117	15.158	1	14.436	4.596	9.840	1
85 a 89 anos	2010	5.200	1.395	3.805	-	2.880	845	2.034	-
	2011	5.012	1.366	3.646	-	3.002	907	2.095	-
	2012	4.897	1.343	3.554	-	3.357	1.034	2.323	-
90 anos e mais	2010	1.480	414	1.064	2	855	281	572	2
	2011	1.340	356	982	2	789	234	554	2
	2012	1.255	333	921	1	830	236	593	1
Ignorada	2010	18.174	8.248	9.558	368	12.268	6.240	5.625	403
	2011	18.871	8.521	10.028	322	13.207	6.560	6.270	377
	2012	19.641	8.889	10.475	277	14.981	7.315	7.286	380

FONTES: DATAPREV, SUB, Plano Tabular da SVAI.

NOTAS: 1. As diferenças porventura existentes entre soma de parcelas e totais são provenientes de arredondamento.

2. A partir de 2010 o conceito de valor de benefícios foi revisado, o que pode ocasionar diferenças em relação aos anos anteriores.

(1) Não estão incluídas as informações referentes às pensões.

## C.10 - Quantidade e valor de benefícios rurais ativos, por sexo do segurado, segundo os grupos de idade na DIB - Posição em dezembro - 2010/2012

GRUPOS DE IDADE NA DIB	Anos	BENEFÍCIOS RURAIS ATIVOS (1)							
		Quantidade				Valor (R\$ Mil)			
		Total	Sexo		Ignorado (2)	Total	Sexo		Ignorado (2)
Masculino	Feminino		Masculino	Feminino					
TOTAL	2010	6.267.253	2.629.297	3.567.661	70.295	3.205.792	1.350.009	1.819.852	35.931
	2011	6.416.739	2.683.312	3.677.237	56.190	3.506.997	1.471.905	2.004.411	30.680
	2012	6.590.152	2.749.764	3.791.859	48.529	4.107.347	1.718.500	2.358.619	30.228
Até 19 anos	2010	12.152	7.630	4.201	321	5.994	3.712	2.119	164
	2011	12.157	7.843	4.039	275	6.382	4.069	2.164	150
	2012	11.939	7.839	3.855	245	7.094	4.614	2.327	152
20 a 24 anos	2010	35.202	21.139	12.785	1.278	17.585	10.446	6.488	652
	2011	34.319	21.358	11.843	1.118	18.269	11.251	6.409	609
	2012	33.729	21.332	11.367	1.030	20.433	12.781	7.011	641
25 a 29 anos	2010	45.546	27.320	16.689	1.537	22.836	13.594	8.458	783
	2011	45.403	27.640	16.439	1.324	24.281	14.664	8.897	721
	2012	45.537	27.965	16.389	1.183	27.715	16.868	10.112	735
30 a 34 anos	2010	55.112	33.676	19.736	1.700	27.757	16.880	10.010	867
	2011	55.790	34.190	20.134	1.466	29.964	18.262	10.904	799
	2012	56.739	34.746	20.675	1.318	34.665	21.087	12.758	820
35 a 39 anos	2010	65.652	39.554	24.235	1.863	33.237	20.004	12.283	950
	2011	66.581	40.265	24.753	1.563	35.953	21.706	13.395	852
	2012	68.166	41.065	25.714	1.387	41.857	25.132	15.863	862
40 a 44 anos	2010	81.694	47.912	31.691	2.091	41.837	24.638	16.133	1.066
	2011	83.421	48.805	32.883	1.733	45.574	26.752	17.877	944
	2012	85.905	50.024	34.352	1.529	53.345	31.104	21.291	950
45 a 49 anos	2010	103.316	57.844	42.981	2.491	53.345	30.154	21.921	1.270
	2011	106.363	59.282	45.035	2.046	58.610	32.960	24.535	1.115
	2012	110.890	61.431	47.655	1.804	69.430	38.711	29.598	1.122
50 a 54 anos	2010	133.943	75.899	55.164	2.880	69.489	39.853	28.165	1.471
	2011	137.347	78.029	56.970	2.348	76.100	43.739	31.080	1.281
	2012	141.199	80.460	58.749	1.990	88.924	51.128	36.556	1.239
55 a 59 anos	2010	2.405.953	85.819	2.314.313	5.821	1.228.626	45.110	1.180.541	2.975
	2011	2.534.011	87.225	2.441.666	5.120	1.382.779	48.984	1.330.999	2.796
	2012	2.664.473	89.256	2.570.571	4.646	1.658.952	56.863	1.599.195	2.894
60 a 64 anos	2010	2.422.931	1.834.524	582.647	5.760	1.239.272	939.014	297.318	2.940
	2011	2.498.652	1.909.316	584.389	4.947	1.365.890	1.044.516	318.676	2.698
	2012	2.579.942	1.990.888	584.640	4.414	1.608.910	1.242.339	363.824	2.747
65 a 69 anos	2010	744.654	365.464	341.310	37.880	383.548	189.922	174.239	19.387
	2011	687.726	337.112	320.793	29.821	378.626	187.324	175.002	16.300
	2012	640.406	312.432	302.603	25.371	401.867	197.677	188.374	15.816
70 a 74 anos	2010	112.331	23.149	84.505	4.677	57.390	11.893	43.110	2.388
	2011	105.356	22.384	79.463	3.509	57.525	12.291	43.320	1.914
	2012	100.097	21.913	75.335	2.849	62.357	13.713	46.871	1.773
75 a 79 anos	2010	28.924	4.272	23.311	1.341	14.765	2.193	11.889	684
	2011	28.486	4.440	23.572	474	15.541	2.436	12.847	258
	2012	28.705	4.631	23.694	380	17.867	2.893	14.738	236
80 a 84 anos	2010	8.683	881	7.678	124	4.429	450	3.916	63
	2011	9.265	986	8.218	61	5.051	538	4.480	33
	2012	9.819	1.082	8.688	49	6.108	674	5.404	30
85 a 89 anos	2010	2.824	169	2.630	25	1.440	86	1.341	13
	2011	3.109	175	2.918	16	1.695	96	1.590	9
	2012	3.357	194	3.148	15	2.088	121	1.958	9
90 anos e mais	2010	809	72	623	114	413	37	318	58
	2011	866	69	769	28	472	38	419	15
	2012	955	69	869	17	594	43	541	11
Ignorada	2010	7.527	3.973	3.162	392	3.829	2.024	1.605	200
	2011	7.887	4.193	3.353	341	4.284	2.281	1.818	186
	2012	8.294	4.437	3.555	302	5.141	2.755	2.198	188

FONTE: DATAPREV, SUB, Plano Tabular da SVAI.

NOTAS: 1. As diferenças porventura existentes entre soma de parcelas e totais são provenientes de arredondamento.

2. A partir de 2010 o conceito de valor de benefícios foi revisado, o que pode ocasionar diferenças em relação aos anos anteriores.

(1) Não estão incluídas as informações referentes às pensões.

(2) O quantitativo de beneficiários com sexo ignorado é decorrente da ausência, até abril de 1992, da variável sexo para a clientela rural.

## Capítulo 14 - Aposentadorias

14.1 - Quantidade de aposentadorias urbanas ativas, por grupos de espécies,  
segundo as Grandes Regiões e Unidades da Federação - Posição em dezembro - 2010/2012

(continua)

GRANDES REGIÕES E UNIDADES DA FEDERAÇÃO	Anos	QUANTIDADE DE APOSENTADORIAS URBANAS ATIVAS												
		Total	Grupos de Espécies									Total	32	Outras
			Tempo de Contribuição			Idade			Invalidez					
			Total	42	46	Outras	Total	41	Outras	Total	32			
BRASIL	2010	9.552.656	4.400.427	3.970.770	361.468	68.189	2.670.766	2.670.765	1	2.481.463	2.481.113	350		
	2011	9.923.854	4.585.098	4.153.773	357.247	74.078	2.809.757	2.809.756	1	2.528.999	2.528.670	329		
	2012	10.338.862	4.773.494	4.337.107	356.343	80.044	2.983.749	2.983.748	1	2.581.619	2.581.323	296		
NORTE	2010	174.896	57.895	51.435	4.398	2.062	61.348	61.348	-	55.653	55.653	-		
	2011	183.687	60.749	54.126	4.329	2.294	65.804	65.804	-	57.134	57.134	-		
	2012	193.428	63.883	57.065	4.285	2.533	70.991	70.991	-	58.554	58.554	-		
Rondônia	2010	12.415	2.464	2.202	200	62	4.218	4.218	-	5.733	5.733	-		
	2011	13.268	2.698	2.429	204	65	4.551	4.551	-	6.019	6.019	-		
	2012	14.445	2.925	2.650	202	73	5.023	5.023	-	6.497	6.497	-		
Acre	2010	5.174	1.704	1.382	129	193	1.926	1.926	-	1.544	1.544	-		
	2011	5.526	1.878	1.535	135	208	2.057	2.057	-	1.591	1.591	-		
	2012	6.044	2.108	1.731	160	217	2.242	2.242	-	1.694	1.694	-		
Amazonas	2010	40.689	13.322	12.475	754	93	14.310	14.310	-	13.057	13.057	-		
	2011	43.018	14.077	13.248	731	98	15.427	15.427	-	13.514	13.514	-		
	2012	45.704	15.023	14.180	714	129	16.689	16.689	-	13.992	13.992	-		
Roraima	2010	3.322	537	490	32	15	997	997	-	1.788	1.788	-		
	2011	3.526	582	533	32	17	1.072	1.072	-	1.872	1.872	-		
	2012	3.731	623	574	32	17	1.182	1.182	-	1.926	1.926	-		
Pará	2010	95.683	35.573	31.433	2.969	1.171	32.628	32.628	-	27.482	27.482	-		
	2011	99.265	36.836	32.622	2.898	1.316	34.699	34.699	-	27.730	27.730	-		
	2012	102.931	38.152	33.846	2.846	1.460	37.048	37.048	-	27.731	27.731	-		
Amapá	2010	4.459	1.488	1.307	170	11	1.976	1.976	-	995	995	-		
	2011	4.758	1.576	1.394	167	15	2.160	2.160	-	1.022	1.022	-		
	2012	5.050	1.654	1.467	161	26	2.356	2.356	-	1.040	1.040	-		
Tocantins	2010	13.154	2.807	2.146	144	517	5.293	5.293	-	5.054	5.054	-		
	2011	14.326	3.102	2.365	162	575	5.838	5.838	-	5.386	5.386	-		
	2012	15.523	3.398	2.617	170	611	6.451	6.451	-	5.674	5.674	-		
NORDESTE	2010	1.348.818	499.716	431.234	46.513	21.969	408.519	408.518	1	440.583	440.448	135		
	2011	1.397.979	521.179	450.519	46.495	24.165	429.376	429.375	1	447.424	447.295	129		
	2012	1.453.014	543.244	470.182	47.080	25.982	455.377	455.377	-	454.393	454.277	116		
Maranhão	2010	60.671	22.484	18.275	2.043	2.166	18.647	18.647	-	19.540	19.540	-		
	2011	62.822	23.214	18.888	2.011	2.315	19.444	19.444	-	20.164	20.164	-		
	2012	65.713	24.082	19.618	1.998	2.466	20.856	20.856	-	20.775	20.775	-		
Piauí	2010	66.319	15.570	13.910	894	766	21.371	21.371	-	29.378	29.377	1		
	2011	68.671	16.610	14.776	873	961	22.662	22.662	-	29.399	29.398	1		
	2012	71.279	17.659	15.703	862	1.094	24.164	24.164	-	29.456	29.455	1		
Ceará	2010	207.434	77.077	68.233	5.556	3.288	81.195	81.195	-	49.162	49.159	3		
	2011	216.100	81.160	71.562	5.619	3.979	85.056	85.056	-	49.884	49.881	3		
	2012	225.564	85.263	75.076	5.724	4.463	89.724	89.724	-	50.577	50.574	3		
Rio Grande do Norte	2010	95.740	29.279	24.501	3.537	1.241	27.553	27.553	-	38.908	38.902	6		
	2011	99.451	30.806	25.905	3.564	1.337	29.142	29.142	-	39.503	39.497	6		
	2012	103.672	32.524	27.445	3.637	1.442	30.998	30.998	-	40.150	40.145	5		
Paraíba	2010	113.620	34.320	29.141	2.701	2.478	37.047	37.047	-	42.253	42.252	1		
	2011	116.908	35.768	30.489	2.627	2.652	38.837	38.837	-	42.303	42.302	1		
	2012	121.235	37.398	32.028	2.575	2.795	40.935	40.935	-	42.902	42.901	1		
Pernambuco	2010	277.376	125.523	111.088	11.908	2.527	75.280	75.279	1	76.573	76.508	65		
	2011	284.265	128.900	114.630	11.634	2.636	78.888	78.887	1	76.477	76.415	62		
	2012	291.740	131.971	117.676	11.519	2.776	83.101	83.101	-	76.668	76.612	56		
Alagoas	2010	94.100	27.370	23.450	2.757	1.163	20.612	20.612	-	46.118	46.073	45		
	2011	97.581	28.586	24.351	3.004	1.231	21.611	21.611	-	47.384	47.342	42		
	2012	101.458	29.876	25.276	3.293	1.307	22.874	22.874	-	48.708	48.671	37		

**Capítulo 14 - Aposentadorias**
**14.1 - Quantidade de aposentadorias urbanas ativas, por grupos de espécies, segundo as Grandes Regiões e Unidades da Federação - Posição em dezembro - 2010/2012**

(conclusão)

GRANDES REGIÕES E UNIDADES DA FEDERAÇÃO	Anos	QUANTIDADE DE APOSENTADORIAS URBANAS ATIVAS											
		Total	Grupos de Espécies										
			Tempo de Contribuição			Idade			Invalidez				
			Total	42	46	Outras	Total	41	Outras	Total	32	Outras	
Sergipe	2010	60.035	25.544	21.662	3.212	670	19.156	19.156	-	15.335	15.326	9	
	2011	62.674	26.998	22.939	3.334	725	20.058	20.058	-	15.618	15.609	9	
	2012	65.817	28.578	24.247	3.565	766	20.971	20.971	-	16.268	16.260	8	
Bahia	2010	373.523	142.549	120.974	13.905	7.670	107.658	107.658	-	123.316	123.311	5	
	2011	389.507	149.137	126.979	13.829	8.329	113.678	113.678	-	126.692	126.687	5	
	2012	406.536	155.893	133.113	13.907	8.873	121.754	121.754	-	128.889	128.884	5	
SUDESTE	2010	<b>5.795.700</b>	<b>2.755.279</b>	<b>2.484.864</b>	<b>242.568</b>	<b>27.847</b>	<b>1.607.522</b>	<b>1.607.522</b>	-	<b>1.432.899</b>	<b>1.432.731</b>	<b>168</b>	
	2011	<b>5.998.306</b>	<b>2.855.274</b>	<b>2.586.932</b>	<b>238.192</b>	<b>30.150</b>	<b>1.693.030</b>	<b>1.693.030</b>	-	<b>1.450.002</b>	<b>1.449.847</b>	<b>155</b>	
	2012	<b>6.225.069</b>	<b>2.955.493</b>	<b>2.686.556</b>	<b>236.084</b>	<b>32.853</b>	<b>1.798.317</b>	<b>1.798.316</b>	<b>1</b>	<b>1.471.259</b>	<b>1.471.120</b>	<b>139</b>	
Minas Gerais	2010	1.142.893	443.696	389.774	48.476	5.446	311.704	311.704	-	387.493	387.482	11	
	2011	1.189.597	464.939	409.950	48.812	6.177	329.157	329.157	-	395.501	395.490	11	
	2012	1.237.769	485.490	428.665	49.894	6.931	349.799	349.798	1	402.480	402.471	9	
Espírito Santo	2010	156.534	62.863	53.960	7.866	1.037	47.453	47.453	-	46.218	46.212	6	
	2011	162.921	65.777	56.879	7.776	1.122	50.487	50.487	-	46.657	46.651	6	
	2012	171.790	69.272	60.286	7.734	1.252	54.732	54.732	-	47.786	47.781	5	
Rio de Janeiro	2010	1.297.932	630.169	572.530	49.071	8.568	382.984	382.984	-	284.779	284.680	99	
	2011	1.323.427	639.626	583.308	47.451	8.867	400.217	400.217	-	283.584	283.497	87	
	2012	1.358.643	652.142	596.595	46.238	9.309	422.046	422.046	-	284.455	284.374	81	
São Paulo	2010	3.198.341	1.618.551	1.468.600	137.155	12.796	865.381	865.381	-	714.409	714.357	52	
	2011	3.322.361	1.684.932	1.536.795	134.153	13.984	913.169	913.169	-	724.260	724.209	51	
	2012	3.456.867	1.748.589	1.601.010	132.218	15.361	971.740	971.740	-	736.538	736.494	44	
SUL	2010	<b>1.843.909</b>	<b>975.396</b>	<b>899.050</b>	<b>61.842</b>	<b>14.504</b>	<b>460.119</b>	<b>460.119</b>	-	<b>408.394</b>	<b>408.358</b>	<b>36</b>	
	2011	<b>1.934.965</b>	<b>1.028.665</b>	<b>951.170</b>	<b>62.025</b>	<b>15.470</b>	<b>480.115</b>	<b>480.115</b>	-	<b>426.185</b>	<b>426.151</b>	<b>34</b>	
	2012	<b>2.034.610</b>	<b>1.083.831</b>	<b>1.004.706</b>	<b>62.642</b>	<b>16.483</b>	<b>506.703</b>	<b>506.703</b>	-	<b>444.076</b>	<b>444.046</b>	<b>30</b>	
Paraná	2010	487.733	241.806	223.074	12.789	5.943	136.160	136.160	-	109.767	109.756	11	
	2011	515.221	255.591	236.577	12.660	6.354	144.207	144.207	-	115.423	115.412	11	
	2012	547.559	270.336	250.823	12.689	6.824	154.579	154.579	-	122.644	122.634	10	
Santa Catarina	2010	447.454	255.260	232.910	20.749	1.601	85.833	85.833	-	106.361	106.352	9	
	2011	473.408	269.849	246.844	21.221	1.784	90.212	90.212	-	113.347	113.338	9	
	2012	500.951	284.850	261.106	21.799	1.945	96.034	96.034	-	120.067	120.058	9	
Rio Grande do Sul	2010	908.722	478.330	443.066	28.304	6.960	238.126	238.126	-	192.266	192.250	16	
	2011	946.336	503.225	467.749	28.144	7.332	245.696	245.696	-	197.415	197.401	14	
	2012	986.100	528.645	492.777	28.154	7.714	256.090	256.090	-	201.365	201.354	11	
CENTRO-OESTE	2010	<b>389.333</b>	<b>112.141</b>	<b>104.187</b>	<b>6.147</b>	<b>1.807</b>	<b>133.258</b>	<b>133.258</b>	-	<b>143.934</b>	<b>143.923</b>	<b>11</b>	
	2011	<b>408.917</b>	<b>119.231</b>	<b>111.026</b>	<b>6.206</b>	<b>1.999</b>	<b>141.432</b>	<b>141.432</b>	-	<b>148.254</b>	<b>148.243</b>	<b>11</b>	
	2012	<b>432.741</b>	<b>127.043</b>	<b>118.598</b>	<b>6.252</b>	<b>2.193</b>	<b>152.361</b>	<b>152.361</b>	-	<b>153.337</b>	<b>153.326</b>	<b>11</b>	
Mato Grosso do Sul	2010	68.831	18.790	17.112	1.271	407	24.481	24.481	-	25.560	25.558	2	
	2011	73.000	19.891	18.212	1.242	437	25.891	25.891	-	27.218	27.216	2	
	2012	77.725	20.999	19.319	1.210	470	27.726	27.726	-	29.000	28.998	2	
Mato Grosso	2010	45.875	9.953	9.174	588	191	15.979	15.979	-	19.943	19.943	-	
	2011	49.457	10.738	9.880	633	225	17.404	17.404	-	21.315	21.315	-	
	2012	53.642	11.617	10.674	687	256	18.974	18.974	-	23.051	23.051	-	
Goiás	2010	160.962	38.602	35.230	2.703	669	54.481	54.481	-	67.879	67.878	1	
	2011	167.384	41.300	37.798	2.764	738	57.721	57.721	-	68.363	68.362	1	
	2012	174.456	43.916	40.321	2.798	797	61.690	61.690	-	68.850	68.849	1	
Distrito Federal	2010	113.665	44.796	42.671	1.585	540	38.317	38.317	-	30.552	30.544	8	
	2011	119.076	47.302	45.136	1.567	599	40.416	40.416	-	31.358	31.350	8	
	2012	126.918	50.511	48.284	1.557	670	43.971	43.971	-	32.436	32.428	8	

FONTE: DATAPREV, SUB, Plano Tabular da SVAI.

NOTA: Não estão incluídas as informações referentes às espécies acidentárias (ver Capítulo 18).



## Capítulo 14 - Aposentadorias

14.2 - Valor de aposentadorias urbanas ativas, por grupos de espécies,  
segundo as Grandes Regiões e Unidades da Federação - Posição em dezembro - 2010/2012

GRANDES REGIÕES E UNIDADES DA FEDERAÇÃO	Anos	VALOR DE APOSENTADORIAS URBANAS ATIVAS (R\$ Mil)				
		Total	Grupos de Espécies			
			Tempo de Contribuição			
			Total	42	46	Outras
BRASIL	2010	9.594.813	5.774.151	5.138.515	542.375	93.261
	2011	10.685.534	6.422.228	5.732.473	584.425	105.330
	2012	12.026.145	7.125.279	6.375.517	630.389	119.373
NORTE	2010	168.978	81.131	71.808	6.991	2.333
	2011	190.480	91.127	80.978	7.458	2.691
	2012	217.826	102.576	91.488	7.933	3.155
Rorônia	2010	11.098	3.650	3.269	300	81
	2011	12.797	4.311	3.889	334	87
	2012	15.135	5.018	4.551	364	103
Acre	2010	5.492	2.622	2.125	202	295
	2011	6.310	3.082	2.521	227	334
	2012	7.483	3.726	3.066	295	365
Amazonas	2010	41.219	19.271	17.828	1.295	148
	2011	46.918	21.721	20.205	1.361	154
	2012	54.254	24.799	23.173	1.420	206
Roraima	2010	2.983	795	726	50	19
	2011	3.437	926	847	55	24
	2012	3.992	1.073	985	61	26
Pará	2010	93.012	49.009	43.056	4.683	1.270
	2011	103.418	54.368	47.927	4.960	1.481
	2012	116.291	60.221	53.252	5.231	1.739
Amapá	2010	4.275	2.102	1.828	264	10
	2011	4.885	2.406	2.108	283	15
	2012	5.582	2.697	2.376	293	28
Tocantins	2010	10.899	3.683	2.977	196	510
	2011	12.715	4.313	3.480	239	595
	2012	15.089	5.042	4.085	268	689
NORDESTE	2010	1.175.307	606.055	520.584	65.612	19.859
	2011	1.309.083	675.674	581.923	71.134	22.617
	2012	1.487.737	755.667	651.655	77.978	26.034
Maranhão	2010	52.563	26.806	23.249	2.088	1.468
	2011	58.477	29.647	25.687	2.287	1.673
	2012	66.808	33.007	28.493	2.541	1.974
Piauí	2010	49.199	18.274	16.451	1.237	587
	2011	55.140	20.851	18.791	1.307	753
	2012	63.588	23.830	21.512	1.393	926
Ceará	2010	173.994	90.179	80.043	7.480	2.656
	2011	194.264	100.922	89.474	8.188	3.260
	2012	221.951	113.457	100.526	9.019	3.912
Rio Grande do Norte	2010	77.356	34.330	28.774	4.265	1.291
	2011	86.606	38.629	32.548	4.649	1.432
	2012	99.600	44.050	37.276	5.139	1.636
Paraíba	2010	85.890	35.634	30.604	3.307	1.723
	2011	95.147	39.737	34.321	3.483	1.934
	2012	109.022	44.789	38.865	3.681	2.243
Pernambuco	2010	255.949	154.010	134.120	16.505	3.385
	2011	281.019	168.782	147.749	17.370	3.663
	2012	313.501	184.943	162.412	18.499	4.033
Alagoas	2010	72.877	30.469	25.820	3.677	972
	2011	81.655	34.171	28.733	4.353	1.085
	2012	94.020	38.633	32.225	5.148	1.261

**Capítulo 14 - Aposentadorias**
**14.2 - Valor de aposentadorias urbanas ativas, por grupos de espécies,  
segundo as Grandes Regiões e Unidades da Federação - Posição em dezembro - 2010/2012**

(continua)

GRANDES REGIÕES E UNIDADES DA FEDERAÇÃO	Anos	VALOR DE APOSENTADORIAS URBANAS ATIVAS (R\$ Mil)					
		Grupos de Espécies					
		Idade			Invalidez		
		Total	41	Outras	Total	32	Outras
BRASIL	2010	1.846.222	1.846.219	2	1.974.441	1.973.981	460
	2011	2.085.611	2.085.608	3	2.177.695	2.177.244	451
	2012	2.450.039	2.450.039	1	2.450.826	2.450.383	443
NORTE	2010	41.513	41.513	-	46.334	46.334	-
	2011	47.886	47.886	-	51.466	51.466	-
	2012	57.442	57.442	-	57.809	57.809	-
Rondônia	2010	3.032	3.032	-	4.416	4.416	-
	2011	3.515	3.515	-	4.971	4.971	-
	2012	4.264	4.264	-	5.853	5.853	-
Acre	2010	1.527	1.527	-	1.342	1.342	-
	2011	1.756	1.756	-	1.471	1.471	-
	2012	2.072	2.072	-	1.685	1.685	-
Amazonas	2010	9.986	9.986	-	11.962	11.962	-
	2011	11.591	11.591	-	13.606	13.606	-
	2012	13.939	13.939	-	15.515	15.515	-
Roraima	2010	734	734	-	1.454	1.454	-
	2011	857	857	-	1.654	1.654	-
	2012	1.044	1.044	-	1.875	1.875	-
Pará	2010	21.468	21.468	-	22.535	22.535	-
	2011	24.539	24.539	-	24.511	24.511	-
	2012	29.219	29.219	-	26.851	26.851	-
Amapá	2010	1.295	1.295	-	879	879	-
	2011	1.511	1.511	-	968	968	-
	2012	1.823	1.823	-	1.062	1.062	-
Tocantins	2010	3.470	3.470	-	3.746	3.746	-
	2011	4.116	4.116	-	4.286	4.286	-
	2012	5.080	5.080	-	4.967	4.967	-
NORDESTE	2010	257.386	257.384	2	311.866	311.755	111
	2011	290.838	290.835	3	342.572	342.457	115
	2012	345.082	345.082	-	386.988	386.871	117
Maranhão	2010	11.851	11.851	-	13.906	13.906	-
	2011	13.239	13.239	-	15.591	15.591	-
	2012	15.860	15.860	-	17.940	17.940	-
Piauí	2010	13.007	13.007	-	17.917	17.916	2
	2011	14.860	14.860	-	19.429	19.427	2
	2012	17.803	17.803	-	21.955	21.953	2
Ceará	2010	49.902	49.902	-	33.913	33.905	8
	2011	56.150	56.150	-	37.192	37.184	8
	2012	66.458	66.458	-	42.036	42.027	9
Rio Grande do Norte	2010	17.339	17.339	-	25.686	25.675	11
	2011	19.768	19.768	-	28.208	28.197	12
	2012	23.539	23.539	-	32.011	32.000	10
Paraíba	2010	22.720	22.720	-	27.536	27.535	1
	2011	25.652	25.652	-	29.758	29.757	1
	2012	30.396	30.396	-	33.836	33.836	1
Pernambuco	2010	48.428	48.426	2	53.510	53.465	45
	2011	54.457	54.455	3	57.779	57.732	47
	2012	64.050	64.050	-	64.508	64.459	49
Alagoas	2010	12.765	12.765	-	29.643	29.618	25
	2011	14.412	14.412	-	33.072	33.047	25
	2012	17.088	17.088	-	38.299	38.274	25

## Capítulo 14 - Aposentadorias

14.2 - Valor de aposentadorias urbanas ativas, por grupos de espécies,  
segundo as Grandes Regiões e Unidades da Federação - Posição em dezembro - 2010/2012

GRANDES REGIÕES E UNIDADES DA FEDERAÇÃO	Anos	VALOR DE APOSENTADORIAS URBANAS ATIVAS (R\$ Mil)					
		Total	Grupos de Espécies				Outras
			Tempo de Contribuição				
			Total	42	46		
Sergipe	2010	53.576	30.906	25.861	4.426	619	
	2011	60.633	35.367	29.699	4.949	719	
	2012	70.267	40.726	34.182	5.740	805	
Bahia	2010	353.903	185.447	155.661	22.628	7.158	
	2011	396.142	207.567	174.922	24.548	8.097	
	2012	448.981	232.231	196.165	26.820	9.245	
SUDESTE	2010	<b>6.072.314</b>	<b>3.764.563</b>	<b>3.338.131</b>	<b>375.891</b>	<b>50.541</b>	
	2011	<b>6.734.764</b>	<b>4.168.067</b>	<b>3.709.135</b>	<b>402.210</b>	<b>56.722</b>	
	2012	<b>7.533.964</b>	<b>4.595.839</b>	<b>4.101.528</b>	<b>430.530</b>	<b>63.781</b>	
Minas Gerais	2010	1.035.227	552.596	470.790	73.257	8.549	
	2011	1.157.020	619.324	528.263	81.047	10.014	
	2012	1.309.033	691.699	589.544	90.541	11.613	
Espírito Santo	2010	155.489	86.642	72.350	12.625	1.667	
	2011	173.581	96.867	81.330	13.645	1.892	
	2012	197.489	108.473	91.661	14.661	2.151	
Rio de Janeiro	2010	1.341.274	858.942	770.579	72.077	16.286	
	2011	1.462.290	930.319	837.328	75.662	17.329	
	2012	1.618.775	1.010.780	912.727	79.371	18.682	
São Paulo	2010	3.540.324	2.266.383	2.024.412	217.932	24.040	
	2011	3.941.872	2.521.557	2.262.213	231.856	27.487	
	2012	4.408.667	2.784.888	2.507.596	245.957	31.334	
SUL	2010	<b>1.804.273</b>	<b>1.155.317</b>	<b>1.053.627</b>	<b>84.004</b>	<b>17.686</b>	
	2011	<b>2.027.650</b>	<b>1.297.029</b>	<b>1.184.305</b>	<b>92.716</b>	<b>20.009</b>	
	2012	<b>2.298.436</b>	<b>1.454.868</b>	<b>1.330.088</b>	<b>102.149</b>	<b>22.631</b>	
Paraná	2010	480.858	293.839	269.929	17.121	6.789	
	2011	543.864	331.318	305.036	18.591	7.691	
	2012	622.971	373.726	344.630	20.330	8.766	
Santa Catarina	2010	448.042	299.849	269.750	27.731	2.368	
	2011	506.584	337.356	303.294	31.313	2.749	
	2012	576.111	379.162	340.826	35.205	3.131	
Rio Grande do Sul	2010	875.372	561.629	513.948	39.151	8.530	
	2011	977.202	628.355	575.975	42.812	9.569	
	2012	1.099.355	701.981	644.632	46.614	10.734	
CENTRO-OESTE	2010	<b>373.942</b>	<b>167.084</b>	<b>154.366</b>	<b>9.877</b>	<b>2.842</b>	
	2011	<b>423.557</b>	<b>190.330</b>	<b>176.133</b>	<b>10.906</b>	<b>3.291</b>	
	2012	<b>488.181</b>	<b>216.329</b>	<b>200.758</b>	<b>11.799</b>	<b>3.772</b>	
Mato Grosso do Sul	2010	61.406	25.068	22.677	1.867	523	
	2011	69.911	28.356	25.778	1.981	597	
	2012	80.983	31.937	29.191	2.073	674	
Mato Grosso	2010	40.750	14.094	12.831	1.009	254	
	2011	47.185	16.229	14.724	1.189	317	
	2012	55.767	18.675	16.922	1.374	379	
Goiás	2010	138.074	53.145	47.844	4.302	1.000	
	2011	155.543	61.168	55.191	4.821	1.156	
	2012	178.148	69.496	62.925	5.250	1.321	
Distrito Federal	2010	133.711	74.778	71.014	2.699	1.065	
	2011	150.918	84.577	80.440	2.915	1.221	
	2012	173.284	96.220	91.721	3.102	1.398	

FONTE: DATAPREV, SUB, Plano Tabular da SVAI.

NOTAS: 1. Não estão incluídas as informações referentes às espécies acidentárias (ver Capítulo 18).

2. As diferenças porventura existentes entre soma de parcelas e totais são provenientes de arredondamento.

3. A partir de 2010 o conceito de valor de benefícios foi revisto, o que pode ocasionar diferenças em relação aos anos anteriores.

**Capítulo 14 - Aposentadorias**
**14.2 - Valor de aposentadorias urbanas ativas, por grupos de espécies,  
segundo as Grandes Regiões e Unidades da Federação - Posição em dezembro - 2010/2012**

(conclusão)

GRANDES REGIÕES E UNIDADES DA FEDERAÇÃO	Anos	VALOR DE APOSENTADORIAS URBANAS ATIVAS (R\$ Mil)					
		Grupos de Espécies					
		Idade			Invalidez		
		Total	41	Outras	Total	32	Outras
Sergipe	2010	11.637	11.637	-	11.033	11.027	6
	2011	13.157	13.157	-	12.109	12.102	6
	2012	15.524	15.524	-	14.016	14.010	6
Bahia	2010	69.736	69.736	-	98.721	98.708	13
	2011	79.142	79.142	-	109.433	109.419	14
	2012	94.364	94.364	-	122.386	122.371	15
SUDESTE	2010	<b>1.137.754</b>	<b>1.137.754</b>	-	<b>1.169.996</b>	<b>1.169.737</b>	<b>260</b>
	2011	<b>1.285.062</b>	<b>1.285.062</b>	-	<b>1.281.634</b>	<b>1.281.388</b>	<b>246</b>
	2012	<b>1.505.481</b>	<b>1.505.480</b>	1	<b>1.432.643</b>	<b>1.432.405</b>	<b>238</b>
Minas Gerais	2010	198.805	198.805	-	283.826	283.813	13
	2011	225.517	225.517	-	312.179	312.165	14
	2012	266.828	266.828	1	350.506	350.492	14
Espírito Santo	2010	31.234	31.234	-	37.613	37.601	12
	2011	35.704	35.704	-	41.010	40.997	13
	2012	43.019	43.019	-	45.997	45.986	11
Rio de Janeiro	2010	261.093	261.093	-	221.239	221.062	177
	2011	292.572	292.572	-	239.399	239.239	160
	2012	341.509	341.509	-	266.486	266.328	157
São Paulo	2010	646.623	646.623	-	627.317	627.261	56
	2011	731.270	731.270	-	689.046	688.988	59
	2012	854.124	854.124	-	769.655	769.599	56
SUL	2010	<b>315.620</b>	<b>315.620</b>	-	<b>333.336</b>	<b>333.272</b>	<b>64</b>
	2011	<b>354.246</b>	<b>354.246</b>	-	<b>376.374</b>	<b>376.312</b>	<b>63</b>
	2012	<b>413.437</b>	<b>413.437</b>	-	<b>430.131</b>	<b>430.072</b>	<b>59</b>
Paraná	2010	94.935	94.935	-	92.084	92.065	19
	2011	107.922	107.922	-	104.625	104.605	20
	2012	127.520	127.520	-	121.725	121.706	20
Santa Catarina	2010	59.229	59.229	-	88.964	88.945	20
	2011	66.987	66.987	-	102.240	102.219	21
	2012	78.750	78.750	-	118.199	118.176	23
Rio Grande do Sul	2010	161.456	161.456	-	152.288	152.263	25
	2011	179.337	179.337	-	169.510	169.488	22
	2012	207.167	207.167	-	190.207	190.190	17
CENTRO-OESTE	2010	<b>93.949</b>	<b>93.949</b>	-	<b>112.909</b>	<b>112.883</b>	<b>26</b>
	2011	<b>107.578</b>	<b>107.578</b>	-	<b>125.649</b>	<b>125.621</b>	<b>27</b>
	2012	<b>128.598</b>	<b>128.598</b>	-	<b>143.254</b>	<b>143.225</b>	<b>29</b>
Mato Grosso do Sul	2010	16.537	16.537	-	19.802	19.800	2
	2011	18.837	18.837	-	22.718	22.716	2
	2012	22.390	22.390	-	26.656	26.653	3
Mato Grosso	2010	11.130	11.130	-	15.526	15.526	-
	2011	13.046	13.046	-	17.909	17.909	-
	2012	15.772	15.772	-	21.319	21.319	-
Goiás	2010	36.476	36.476	-	48.453	48.450	3
	2011	41.710	41.710	-	52.665	52.662	3
	2012	49.747	49.747	-	58.905	58.902	3
Distrito Federal	2010	29.806	29.806	-	29.128	29.107	21
	2011	33.984	33.984	-	32.357	32.335	22
	2012	40.689	40.689	-	36.374	36.351	23

## Capítulo 14 - Aposentadorias

## 14.3 - Quantidade e valor de aposentadorias urbanas por tempo de contribuição ativas, por sexo do segurado, segundo os grupos de idade - Posição em dezembro - 2010/2012

GRUPOS DE IDADE	Anos	APOSENTADORIAS URBANAS POR TEMPO DE CONTRIBUIÇÃO ATIVAS							
		Quantidade				Valor (R\$ Mil)			
		Total	Sexo			Total	Sexo		
		Masculino	Feminino	Ignorado		Masculino	Feminino	Ignorado	
TOTAL	2010	4.400.427	3.190.483	1.208.307	1.637	5.774.151	4.441.516	1.330.513	2.122
	2011	4.585.098	3.294.084	1.289.558	1.456	6.422.228	4.911.337	1.508.893	1.997
	2012	4.773.494	3.401.619	1.370.519	1.356	7.125.279	5.410.223	1.713.053	2.003
Até 29 anos	2010	-	-	-	-	-	-	-	-
	2011	-	-	-	-	-	-	-	-
	2012	-	-	-	-	-	-	-	-
30 a 34 anos	2010	13	12	1	-	15	13	2	-
	2011	9	8	1	-	10	10	1	-
	2012	7	7	-	-	9	9	-	-
35 a 39 anos	2010	104	101	3	-	188	187	2	-
	2011	106	103	3	-	210	205	5	-
	2012	90	89	1	-	189	188	1	-
40 a 44 anos	2010	4.165	1.737	2.427	1	4.637	2.912	1.724	1
	2011	4.033	1.536	2.496	1	4.697	2.805	1.891	1
	2012	4.150	1.532	2.618	-	5.175	3.020	2.156	-
45 a 49 anos	2010	89.462	37.583	51.878	1	102.611	53.105	49.505	1
	2011	88.271	35.601	52.670	-	106.029	53.833	52.196	-
	2012	86.744	34.312	52.431	1	111.584	56.380	55.203	1
50 a 54 anos	2010	486.655	254.022	232.611	22	623.500	373.494	249.976	30
	2011	479.417	244.218	235.182	17	640.656	376.444	264.187	25
	2012	468.688	233.345	235.337	6	655.462	377.013	278.439	10
55 a 59 anos	2010	972.757	645.152	327.448	157	1.330.995	953.517	377.266	211
	2011	1.002.221	651.420	350.681	120	1.443.432	1.019.707	423.557	169
	2012	1.018.295	649.464	368.746	85	1.540.239	1.071.024	469.088	127
60 a 64 anos	2010	997.617	748.585	248.781	251	1.365.252	1.080.870	284.080	302
	2011	1.052.877	780.113	272.523	241	1.544.910	1.209.915	334.677	318
	2012	1.110.898	811.470	299.201	227	1.739.364	1.343.945	395.088	331
65 a 69 anos	2010	728.200	579.829	148.131	240	954.269	793.578	160.434	257
	2011	777.711	614.057	163.409	245	1.105.694	913.438	191.973	284
	2012	828.157	647.757	180.150	250	1.271.229	1.040.931	229.983	315
70 a 74 anos	2010	521.979	427.275	94.536	168	646.866	548.554	98.137	175
	2011	539.123	438.034	100.916	173	724.329	611.159	112.979	191
	2012	571.231	460.924	110.112	195	827.920	694.357	133.331	232
75 a 79 anos	2010	323.829	270.793	52.946	90	393.909	337.552	56.218	140
	2011	345.883	287.632	58.160	91	450.664	385.001	65.532	131
	2012	364.438	301.045	63.296	97	509.999	433.208	76.649	142
80 a 84 anos	2010	179.730	147.682	31.853	195	225.662	190.635	34.697	330
	2011	190.745	156.972	33.633	140	254.377	214.693	39.416	268
	2012	204.573	168.401	36.070	102	290.044	244.471	45.393	180
85 a 89 anos	2010	71.940	58.701	12.967	272	94.440	80.405	13.642	393
	2011	78.485	63.680	14.587	218	109.526	92.597	16.593	336
	2012	86.398	69.704	16.493	201	128.112	107.311	20.394	407
90 anos e mais	2010	23.713	18.842	4.649	222	31.435	26.410	4.762	263
	2011	25.959	20.558	5.207	194	37.314	31.256	5.803	255
	2012	29.624	23.464	5.980	180	45.666	38.182	7.240	244
Ignorada	2010	263	169	76	18	373	283	69	20
	2011	258	152	90	16	378	275	84	19
	2012	201	105	84	12	287	184	88	14

FONTE: DATAPREV, SUB, Plano Tabular da SVAI.

NOTAS: 1. As diferenças porventura existentes entre soma de parcelas e totais são provenientes de arredondamento.

2. A partir de 2010 o conceito de valor de benefícios foi revisto, o que pode ocasionar diferenças em relação aos anos anteriores.

**Capítulo 14 - Aposentadorias**
**14.4 - Quantidade e valor de aposentadorias urbanas por idade ativas,  
por sexo do segurado, segundo os grupos de idade - Posição em dezembro - 2010/2012**

GRUPOS DE IDADE	Anos	APOSENTADORIAS URBANAS POR IDADE ATIVAS							
		Quantidade				Valor (R\$ Mil)			
		Total	Sexo			Total	Sexo		
			Masculino	Feminino	Ignorado		Masculino	Feminino	Ignorado
TOTAL	2010	2.670.766	933.041	1.736.897	828	1.846.222	714.502	1.131.191	529
	2011	2.809.757	975.895	1.833.084	778	2.085.611	801.563	1.283.519	529
	2012	2.983.749	1.031.013	1.951.983	753	2.450.039	929.105	1.520.367	568
Até 64 anos	2010	424.052	-	424.052	-	300.628	-	300.628	-
	2011	453.345	-	453.345	-	343.600	-	343.600	-
	2012	490.983	-	490.983	-	408.117	-	408.117	-
65 a 69 anos	2010	698.267	315.006	383.191	70	505.274	242.627	262.605	43
	2011	752.192	335.659	416.503	30	583.257	276.531	306.707	19
	2012	808.438	357.849	450.579	10	690.644	323.213	367.423	9
70 a 74 anos	2010	593.599	264.020	329.205	374	416.648	205.971	210.440	236
	2011	603.081	271.863	330.902	316	456.500	226.932	229.359	209
	2012	636.124	287.718	348.150	256	533.262	262.503	270.570	188
75 a 79 anos	2010	438.798	155.650	282.884	264	289.518	122.681	166.674	164
	2011	455.999	166.059	289.630	310	326.046	140.442	185.390	214
	2012	466.106	176.430	289.334	342	374.217	163.442	210.515	260
80 a 84 anos	2010	319.324	119.524	199.747	53	204.831	85.274	119.521	35
	2011	328.191	117.361	210.759	71	225.331	92.123	133.162	46
	2012	340.224	116.476	223.652	96	259.362	103.084	156.210	68
85 a 89 anos	2010	145.568	57.568	87.988	12	95.179	42.172	52.995	12
	2011	160.001	62.115	97.873	13	110.679	47.567	63.098	13
	2012	175.988	66.937	109.037	14	133.395	54.892	78.489	14
90 anos e mais	2010	49.528	20.389	29.092	47	33.250	15.279	17.937	34
	2011	55.620	22.073	33.516	31	39.404	17.494	21.887	23
	2012	64.771	24.944	39.798	29	50.285	21.508	28.751	25
Ignorada	2010	1.630	884	738	8	893	498	390	5
	2011	1.328	765	556	7	792	474	314	4
	2012	1.115	659	450	6	758	462	292	4

FONTE: DATAPREV, SUB, Plano Tabular da SVAI.

NOTAS: 1. As diferenças porventura existentes entre soma de parcelas e totais são provenientes de arredondamento.

2. A partir de 2010 o conceito de valor de benefícios foi revisto, o que pode ocasionar diferenças em relação aos anos anteriores.

## Capítulo 14 - Aposentadorias

14.5 - Quantidade e valor de aposentadorias urbanas por invalidez ativas,  
por sexo do segurado, segundo os grupos de idade - Posição em dezembro - 2010/2012

GRUPOS DE IDADE	Anos	APOSENTADORIAS URBANAS POR INVALIDEZ ATIVAS							
		Quantidade				Valor (R\$ Mil)			
		Total	Sexo			Total	Sexo		
Masculino	Feminino		Ignorado	Masculino	Feminino		Ignorado		
TOTAL	2010	2.481.463	1.406.030	1.072.892	2.541	1.974.441	1.280.066	692.953	1.421
	2011	2.528.999	1.431.745	1.095.045	2.209	2.177.695	1.413.841	762.533	1.321
	2012	2.581.619	1.459.939	1.119.694	1.986	2.450.826	1.579.635	869.845	1.346
Até 19 anos	2010	37	26	10	1	21	15	6	1
	2011	28	20	7	1	16	12	4	1
	2012	47	42	5	-	31	28	3	-
20 a 24 anos	2010	1.250	981	268	1	775	607	168	1
	2011	1.277	1.013	263	1	854	680	174	1
	2012	1.255	1.014	240	1	937	763	173	1
25 a 29 anos	2010	9.021	6.842	2.178	1	5.680	4.330	1.349	1
	2011	8.544	6.452	2.091	1	5.781	4.395	1.385	1
	2012	8.122	6.143	1.978	1	6.139	4.692	1.446	1
30 a 34 anos	2010	28.851	20.455	8.386	10	20.582	14.813	5.764	5
	2011	27.998	19.752	8.237	9	20.834	14.862	5.967	5
	2012	27.240	19.181	8.051	8	21.760	15.459	6.296	5
35 a 39 anos	2010	62.292	42.584	19.695	13	51.832	36.779	15.046	7
	2011	61.251	41.705	19.537	9	53.365	37.546	15.813	5
	2012	59.312	40.300	19.002	10	54.865	38.346	16.513	6
40 a 44 anos	2010	114.507	76.124	38.357	26	105.321	74.979	30.325	16
	2011	112.646	74.745	37.879	22	109.765	77.875	31.876	14
	2012	110.240	73.101	37.123	16	114.712	80.726	33.976	10
45 a 49 anos	2010	191.976	123.464	68.483	29	188.285	133.019	55.248	18
	2011	192.462	123.634	68.799	29	201.261	141.824	59.417	20
	2012	190.668	122.362	68.278	28	214.222	150.145	64.054	23
50 a 54 anos	2010	293.511	183.217	110.244	50	294.909	207.565	87.312	32
	2011	293.694	183.724	109.932	38	316.207	222.788	93.391	28
	2012	293.105	183.326	109.742	37	340.091	238.048	102.012	31
55 a 59 anos	2010	372.317	223.787	148.466	64	347.797	240.914	106.844	38
	2011	385.635	232.305	153.275	55	392.901	272.642	120.224	35
	2012	396.187	239.031	157.109	47	443.288	306.185	137.069	34
60 a 64 anos	2010	396.070	225.606	170.299	165	319.026	209.089	109.839	98
	2011	409.792	235.690	173.980	122	363.746	241.255	122.412	80
	2012	426.951	247.732	179.128	91	424.321	282.477	141.778	67
65 a 69 anos	2010	344.482	184.926	159.257	299	243.376	149.965	93.246	165
	2011	357.562	192.992	164.321	249	276.760	171.959	104.655	146
	2012	368.334	199.860	168.266	208	321.076	199.099	121.837	140
70 a 74 anos	2010	282.247	136.660	145.151	436	176.400	96.222	79.938	240
	2011	279.315	135.495	143.460	360	190.576	105.154	85.212	211
	2012	287.942	140.489	147.114	339	222.584	123.028	99.331	225
75 a 79 anos	2010	192.072	90.443	101.157	472	111.926	57.542	54.131	254
	2011	200.157	92.391	107.342	424	125.805	63.875	61.689	241
	2012	202.832	92.552	109.921	359	144.394	72.281	71.885	228
80 a 84 anos	2010	119.492	56.068	63.023	401	67.486	33.761	33.502	223
	2011	120.965	55.780	64.818	367	73.312	36.220	36.872	220
	2012	125.814	56.903	68.560	351	86.061	41.539	44.279	243
85 a 89 anos	2010	53.470	25.381	27.811	278	29.948	14.957	14.833	159
	2011	56.568	26.200	30.123	245	33.912	16.600	17.162	150
	2012	60.043	27.088	32.732	223	40.512	19.238	21.122	152
90 anos e mais	2010	19.667	9.412	10.055	200	10.963	5.475	5.374	113
	2011	20.931	9.804	10.934	193	12.495	6.124	6.254	117
	2012	23.378	10.777	12.407	194	15.734	7.557	8.046	132
Ignorada	2010	201	54	52	95	113	33	29	51
	2011	174	43	47	84	104	29	26	48
	2012	149	38	38	73	98	27	24	48

FONTES: DATAPREV, SUB, Plano Tabular da SVAI.

NOTAS: 1. Não estão incluídas as informações referentes às espécies acidentárias (ver Capítulo 18).

2. As diferenças porventura existentes entre soma de parcelas e totais são provenientes de arredondamento.

3. A partir de 2010 o conceito de valor de benefícios foi revisto, o que pode ocasionar diferenças em relação aos anos anteriores.

**DISTRIBUIÇÃO ETÁRIA DE BENEFICIÁRIOS DE APOSENTADORIAS URBANAS, POR SEXO - DEZ/2012**

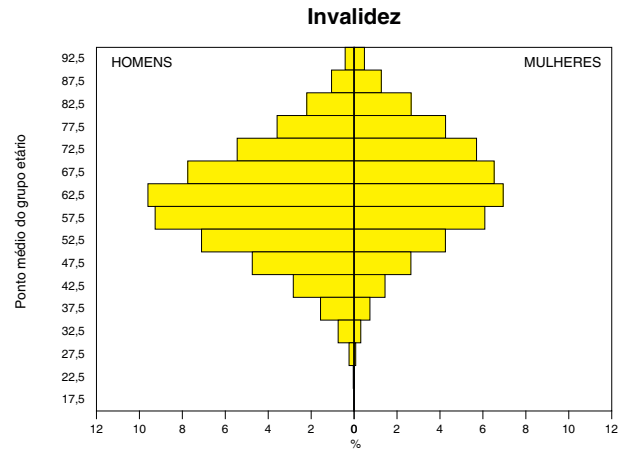
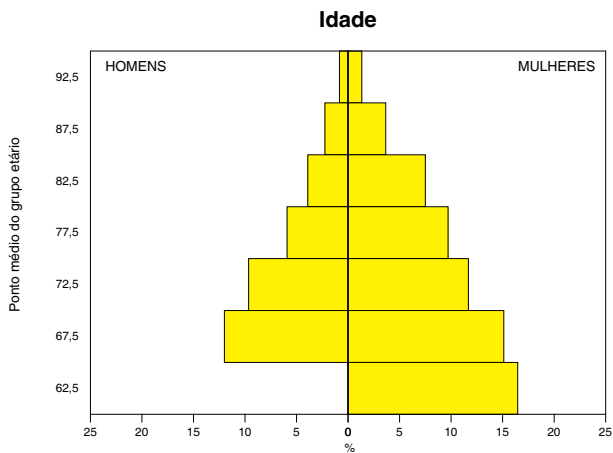
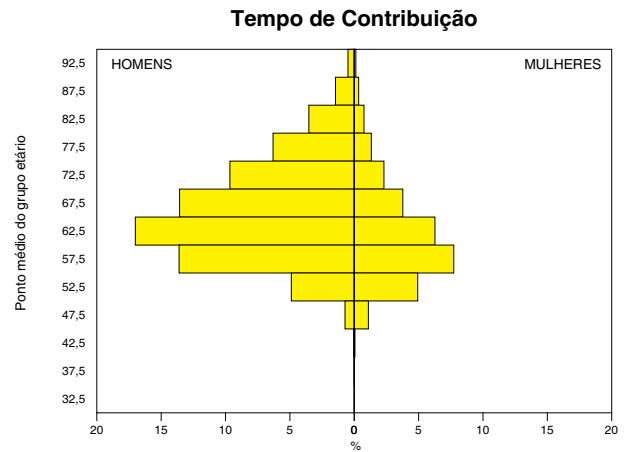
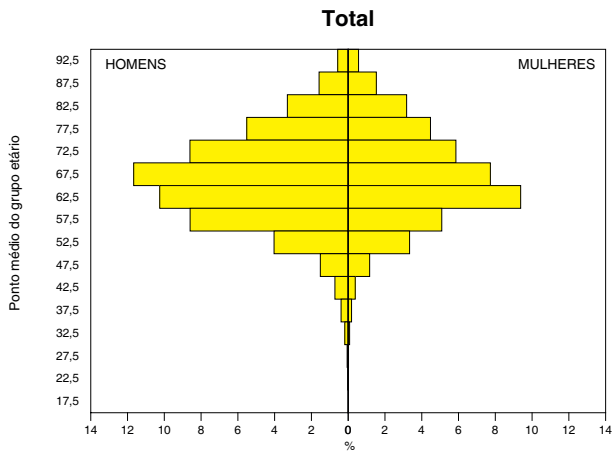

**DISTRIBUIÇÃO DE BENEFICIÁRIOS DE APOSENTADORIAS POR TEMPO DE CONTRIBUIÇÃO URBANAS, SEGUNDO O NÚMERO DE ANOS DE SERVIÇO - DEZ/2012**

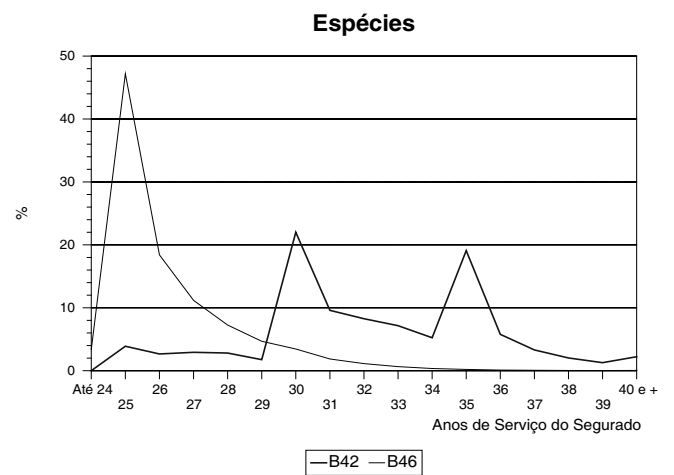
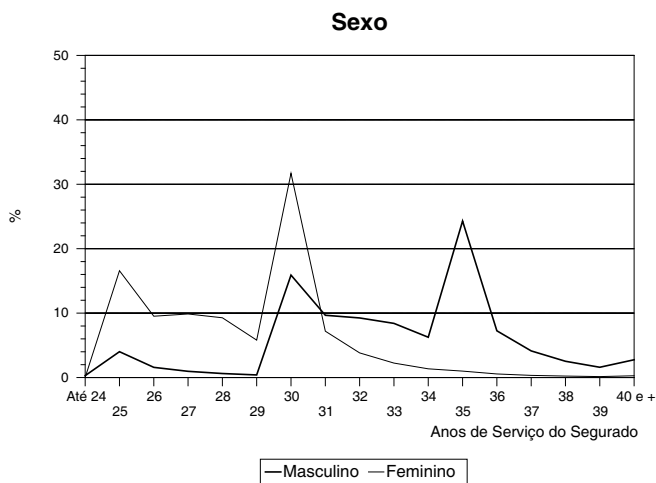



## Capítulo 14 - Aposentadorias

14.6 - Quantidade de aposentadorias urbanas por tempo de contribuição ativas,  
por espécies e sexo do segurado, segundo os grupos de idade na DIB - Posição em dezembro - 2010/2012

(continua)

GRUPOS DE IDADE NA DIB	Anos	QUANTIDADE DE APOSENTADORIAS URBANAS POR TEMPO DE CONTRIBUIÇÃO ATIVAS							
		Total	Sexo			Espécies			
			Masculino	Feminino	Ignorado	42 (1)			Total
						Masculino	Feminino	Ignorado	
TOTAL	2010	4.400.427	3.190.483	1.208.307	1.637	3.970.770	2.849.499	1.119.813	1.458
	2011	4.585.098	3.294.084	1.289.558	1.456	4.153.773	2.957.687	1.194.782	1.304
	2012	4.773.494	3.401.619	1.370.519	1.356	4.337.107	3.066.736	1.269.152	1.219
Até 19 anos	2010	-	-	-	-	-	-	-	-
	2011	-	-	-	-	-	-	-	-
	2012	-	-	-	-	-	-	-	-
20 a 24 anos	2010	-	-	-	-	-	-	-	-
	2011	-	-	-	-	-	-	-	-
	2012	-	-	-	-	-	-	-	-
25 a 29 anos	2010	3	3	-	-	-	-	-	-
	2011	3	3	-	-	-	-	-	-
	2012	2	2	-	-	-	-	-	-
30 a 34 anos	2010	681	588	92	1	379	290	89	-
	2011	675	583	91	1	377	289	88	-
	2012	666	573	92	1	374	285	89	-
35 a 39 anos	2010	47.392	35.819	11.560	13	41.212	30.148	11.055	9
	2011	47.288	35.707	11.569	12	41.147	30.075	11.064	8
	2012	47.188	35.590	11.586	12	41.066	29.983	11.075	8
40 a 44 anos	2010	416.336	297.297	118.889	150	354.170	246.921	107.113	136
	2011	418.362	297.280	120.938	144	355.288	246.541	108.616	131
	2012	420.493	297.246	123.105	142	356.163	245.889	110.145	129
45 a 49 anos	2010	1.160.355	753.443	406.409	503	1.012.120	638.761	372.903	456
	2011	1.186.940	757.559	428.941	440	1.035.860	642.618	392.838	404
	2012	1.213.616	762.544	450.660	412	1.058.295	646.095	411.820	380
50 a 54 anos	2010	1.481.191	1.071.052	409.638	501	1.337.812	954.776	382.584	452
	2011	1.559.513	1.112.823	446.246	444	1.416.632	999.080	417.151	401
	2012	1.637.419	1.154.652	482.356	411	1.494.038	1.042.434	451.232	372
55 a 59 anos	2010	950.501	717.875	232.334	292	898.517	677.377	220.860	280
	2011	1.012.799	760.825	251.718	256	961.697	722.074	239.377	246
	2012	1.077.289	805.168	271.887	234	1.026.568	767.723	258.619	226
60 a 64 anos	2010	314.935	291.671	23.169	95	301.364	280.209	21.062	93
	2011	330.652	306.815	23.748	89	317.696	296.089	21.520	87
	2012	347.855	323.374	24.399	82	335.403	313.297	22.025	81
65 a 69 anos	2010	23.188	19.536	3.646	6	21.667	18.384	3.278	5
	2011	23.022	19.361	3.657	4	21.577	18.308	3.265	4
	2012	23.139	19.414	3.722	3	21.751	18.449	3.299	3
70 a 74 anos	2010	2.619	1.966	648	5	2.442	1.851	586	5
	2011	2.604	1.950	650	4	2.437	1.849	584	4
	2012	2.562	1.917	642	3	2.401	1.825	573	3
75 a 79 anos	2010	449	305	144	-	422	289	133	-
	2011	462	317	145	-	438	305	133	-
	2012	481	331	150	-	460	322	138	-
80 a 84 anos	2010	92	63	29	-	83	55	28	-
	2011	102	69	33	-	96	64	32	-
	2012	100	68	32	-	94	63	31	-
85 a 89 anos	2010	36	21	15	-	35	20	15	-
	2011	39	22	17	-	39	22	17	-
	2012	44	26	18	-	44	26	18	-
90 anos e mais	2010	43	30	12	1	38	28	9	1
	2011	14	10	3	1	13	9	3	1
	2012	12	8	3	1	11	7	3	1
Ignorada	2010	2.606	814	1.722	70	509	390	98	21
	2011	2.623	760	1.802	61	476	364	94	18
	2012	2.628	706	1.867	55	439	338	85	16

FONTES: DATAPREV, SUB, Plano Tabular da SVAI.

(1) As concessões nas faixas etárias abaixo de 40 anos são possíveis nos casos de segurados com conversão de tempo de trabalho exercido em atividades insalubres.

**Capítulo 14 - Aposentadorias**
**14.6 - Quantidade de aposentadorias urbanas por tempo de contribuição ativas,  
por espécies e sexo do segurado, segundo os grupos de idade na DIB - Posição em dezembro - 2010/2012**

(conclusão)

GRUPOS DE IDADE NA DIB	Anos	QUANTIDADE DE APOSENTADORIAS URBANAS POR TEMPO DE CONTRIBUIÇÃO ATIVAS								
		Espécies						Outras		
		Total	46			Total	Sexo			
			Masculino	Feminino	Ignorado		Masculino	Feminino	Ignorado	
TOTAL	2010	361.468	333.827	27.521	120	68.189	7.157	60.973	59	
	2011	357.247	329.447	27.698	102	74.078	6.950	67.078	50	
	2012	356.343	328.051	28.200	92	80.044	6.832	73.167	45	
Até 19 anos	2010	-	-	-	-	-	-	-	-	
	2011	-	-	-	-	-	-	-	-	
	2012	-	-	-	-	-	-	-	-	
20 a 24 anos	2010	-	-	-	-	-	-	-	-	
	2011	-	-	-	-	-	-	-	-	
	2012	-	-	-	-	-	-	-	-	
25 a 29 anos	2010	3	3	-	-	-	-	-	-	
	2011	3	3	-	-	-	-	-	-	
	2012	2	2	-	-	-	-	-	-	
30 a 34 anos	2010	302	298	3	1	-	-	-	-	
	2011	298	294	3	1	-	-	-	-	
	2012	292	288	3	1	-	-	-	-	
35 a 39 anos	2010	6.179	5.671	504	4	1	-	1	-	
	2011	6.140	5.632	504	4	1	-	1	-	
	2012	6.121	5.607	510	4	1	-	1	-	
40 a 44 anos	2010	56.018	50.262	5.744	12	6.148	114	6.032	2	
	2011	56.440	50.638	5.791	11	6.634	101	6.531	2	
	2012	57.177	51.269	5.897	11	7.153	88	7.063	2	
45 a 49 anos	2010	121.331	113.511	7.779	41	26.904	1.171	25.727	6	
	2011	121.920	113.901	7.987	32	29.160	1.040	28.116	4	
	2012	123.826	115.503	8.294	29	31.495	946	30.546	3	
50 a 54 anos	2010	123.181	113.871	9.264	46	20.198	2.405	17.790	3	
	2011	120.685	111.375	9.269	41	22.196	2.368	19.826	2	
	2012	119.268	109.886	9.345	37	24.113	2.332	21.779	2	
55 a 59 anos	2010	41.955	38.451	3.492	12	10.029	2.047	7.982	-	
	2011	40.150	36.689	3.451	10	10.952	2.062	8.890	-	
	2012	38.800	35.321	3.471	8	11.921	2.124	9.797	-	
60 a 64 anos	2010	11.303	10.655	647	1	2.268	807	1.460	1	
	2011	10.528	9.912	615	1	2.428	814	1.613	1	
	2012	9.862	9.260	601	1	2.590	817	1.773	-	
65 a 69 anos	2010	1.038	962	75	1	483	190	293	-	
	2011	942	875	67	-	503	178	325	-	
	2012	869	801	68	-	519	164	355	-	
70 a 74 anos	2010	94	85	9	-	83	30	53	-	
	2011	83	75	8	-	84	26	58	-	
	2012	75	67	8	-	86	25	61	-	
75 a 79 anos	2010	12	11	1	-	15	5	10	-	
	2011	9	8	1	-	15	4	11	-	
	2012	7	6	1	-	14	3	11	-	
80 a 84 anos	2010	4	4	-	-	5	4	1	-	
	2011	2	2	-	-	4	3	1	-	
	2012	2	2	-	-	4	3	1	-	
85 a 89 anos	2010	1	1	-	-	-	-	-	-	
	2011	-	-	-	-	-	-	-	-	
	2012	-	-	-	-	-	-	-	-	
90 anos e mais	2010	2	2	-	-	3	-	3	-	
	2011	1	1	-	-	-	-	-	-	
	2012	1	1	-	-	-	-	-	-	
Ignorada	2010	45	40	3	2	2.052	384	1.621	47	
	2011	46	42	2	2	2.101	354	1.706	41	
	2012	41	38	2	1	2.148	330	1.780	38	

## Capítulo 14 - Aposentadorias

14.7 - Valor de aposentadorias urbanas por tempo de contribuição ativas,  
por espécies e sexo do segurado, segundo os grupos de idade na DIB - Posição em dezembro - 2010/2012

(continua)

GRUPOS DE IDADE NA DIB	Anos	VALOR DE APOSENTADORIAS URBANAS POR TEMPO DE CONTRIBUIÇÃO ATIVAS (R\$ Mil)							
		Total	Sexo			Espécies			
			Masculino	Feminino	Ignorado	42 (1)			Ignorado
						Total	Masculino	Feminino	
TOTAL	2010	5.774.151	4.441.516	1.330.513	2.122	5.138.515	3.914.104	1.222.717	1.693
	2011	6.422.228	4.911.337	1.508.893	1.997	5.732.473	4.344.765	1.386.110	1.599
	2012	7.125.279	5.410.223	1.713.053	2.003	6.375.517	4.800.953	1.572.958	1.606
Até 19 anos	2010	-	-	-	-	-	-	-	-
	2011	-	-	-	-	-	-	-	-
	2012	-	-	-	-	-	-	-	-
20 a 24 anos	2010	-	-	-	-	-	-	-	-
	2011	-	-	-	-	-	-	-	-
	2012	-	-	-	-	-	-	-	-
25 a 29 anos	2010	3	3	-	-	-	-	-	-
	2011	3	3	-	-	-	-	-	-
	2012	2	2	-	-	-	-	-	-
30 a 34 anos	2010	729	644	84	1	469	387	81	-
	2011	771	682	88	1	496	411	85	-
	2012	815	718	95	1	523	431	92	-
35 a 39 anos	2010	65.287	53.134	12.139	13	57.714	45.990	11.713	11
	2011	69.565	56.605	12.947	14	61.386	48.888	12.487	11
	2012	73.922	60.050	13.857	15	65.112	51.745	13.355	12
40 a 44 anos	2010	611.690	471.865	139.626	199	517.227	389.738	127.310	180
	2011	655.196	504.650	150.343	203	551.452	414.719	136.549	185
	2012	699.733	537.012	162.509	213	585.967	438.879	146.894	194
45 a 49 anos	2010	1.595.562	1.128.225	466.735	602	1.367.432	941.817	425.079	536
	2011	1.734.003	1.212.635	520.801	566	1.482.462	1.008.753	473.200	509
	2012	1.880.548	1.298.503	581.466	579	1.602.597	1.075.086	526.988	524
50 a 54 anos	2010	1.925.540	1.481.707	443.244	589	1.715.591	1.305.843	409.218	530
	2011	2.161.210	1.646.347	514.314	549	1.935.135	1.459.162	475.482	491
	2012	2.414.077	1.818.508	595.024	545	2.170.775	1.619.424	550.864	487
55 a 59 anos	2010	1.151.657	919.666	231.673	318	1.080.453	863.048	217.106	299
	2011	1.319.087	1.049.443	269.356	287	1.243.808	990.860	252.676	272
	2012	1.507.372	1.192.486	314.608	278	1.427.235	1.131.533	295.438	263
60 a 64 anos	2010	380.392	351.590	28.695	106	362.214	336.239	25.877	97
	2011	434.971	402.980	31.884	108	416.230	387.439	28.693	99
	2012	496.941	461.492	35.350	99	477.621	445.800	31.723	98
65 a 69 anos	2010	33.743	28.267	5.466	9	31.424	26.509	4.906	9
	2011	37.080	31.087	5.986	7	34.719	29.363	5.349	7
	2012	40.767	34.137	6.625	5	38.350	32.456	5.888	5
70 a 74 anos	2010	4.510	3.420	1.082	9	4.231	3.239	983	9
	2011	5.103	3.893	1.205	5	4.825	3.723	1.097	5
	2012	5.475	4.185	1.287	4	5.187	4.017	1.167	4
75 a 79 anos	2010	850	580	269	-	807	554	253	-
	2011	1.009	715	294	-	972	695	277	-
	2012	1.164	821	344	-	1.128	806	322	-
80 a 84 anos	2010	160	113	48	-	147	101	46	-
	2011	212	148	65	-	205	142	63	-
	2012	232	161	71	-	224	155	70	-
85 a 89 anos	2010	69	48	21	-	68	47	21	-
	2011	87	56	30	-	87	56	30	-
	2012	111	78	33	-	111	78	33	-
90 anos e mais	2010	72	55	17	1	65	53	11	1
	2011	27	22	4	1	25	21	4	1
	2012	24	16	7	1	22	14	7	1
Ignorada	2010	3.886	2.197	1.414	274	673	540	113	21
	2011	3.904	2.071	1.576	257	670	533	118	19
	2012	4.097	2.055	1.778	264	664	528	118	18

FONTE: DATAPREV, SUB, Plano Tabular da SVAI.

NOTAS: 1. As diferenças porventura existentes entre soma de parcelas e totais são provenientes de arredondamento.

2. A partir de 2010 o conceito de valor de benefícios foi revisto, o que pode ocasionar diferenças em relação aos anos anteriores.

(1) As concessões nas faixas etárias abaixo de 40 anos são possíveis nos casos de segurados com conversão de tempo de trabalho exercido em atividades insalubres.

**Capítulo 14 - Aposentadorias**
**14.7 - Valor de aposentadorias urbanas por tempo de contribuição ativas,  
por espécies e sexo do segurado, segundo os grupos de idade na DIB - Posição em dezembro - 2010/2012**

(conclusão)

GRUPOS DE IDADE NA DIB	Anos	VALOR DE APOSENTADORIAS URBANAS POR TEMPO DE CONTRIBUIÇÃO ATIVAS (R\$ Mil)							
		Espécies							
		46				Outras			
		Total	Sexo			Total	Sexo		
Masculino	Feminino		Ignorado	Masculino	Feminino		Ignorado		
TOTAL	2010	542.375	510.237	31.991	147	93.261	17.174	75.805	282
	2011	584.425	549.247	35.043	134	105.330	17.326	87.740	264
	2012	630.389	591.540	38.717	133	119.373	17.730	101.378	265
Até 19 anos	2010	-	-	-	-	-	-	-	-
	2011	-	-	-	-	-	-	-	-
	2012	-	-	-	-	-	-	-	-
20 a 24 anos	2010	-	-	-	-	-	-	-	-
	2011	-	-	-	-	-	-	-	-
	2012	-	-	-	-	-	-	-	-
25 a 29 anos	2010	3	3	-	-	-	-	-	-
	2011	3	3	-	-	-	-	-	-
	2012	2	2	-	-	-	-	-	-
30 a 34 anos	2010	260	257	3	1	-	-	-	-
	2011	275	271	3	1	-	-	-	-
	2012	292	288	3	1	-	-	-	-
35 a 39 anos	2010	7.571	7.144	425	2	1	-	1	-
	2011	8.178	7.716	459	3	1	-	1	-
	2012	8.809	8.305	501	3	1	-	1	-
40 a 44 anos	2010	87.176	81.594	5.568	14	7.286	534	6.748	4
	2011	95.541	89.464	6.064	13	8.203	468	7.730	5
	2012	104.428	97.689	6.725	14	9.338	443	8.890	5
45 a 49 anos	2010	192.750	183.030	9.669	51	35.381	3.379	31.987	15
	2011	211.559	200.669	10.847	43	39.981	3.214	36.754	14
	2012	232.641	220.349	12.251	41	45.309	3.068	42.227	14
50 a 54 anos	2010	182.419	170.858	11.504	57	27.530	5.006	22.521	2
	2011	194.583	181.999	12.527	57	31.493	5.187	26.305	1
	2012	207.447	193.740	13.651	57	35.854	5.344	30.509	1
55 a 59 anos	2010	56.244	52.282	3.944	18	14.960	4.337	10.623	-
	2011	58.288	54.021	4.252	15	16.991	4.563	12.428	-
	2012	60.720	56.064	4.642	14	19.416	4.889	14.528	-
60 a 64 anos	2010	14.314	13.552	762	1	3.863	1.799	2.056	8
	2011	14.415	13.634	779	1	4.326	1.906	2.412	8
	2012	14.502	13.680	820	1	4.818	2.012	2.806	-
65 a 69 anos	2010	1.427	1.328	99	1	891	430	461	-
	2011	1.388	1.290	97	-	973	433	540	-
	2012	1.359	1.251	107	-	1.059	429	629	-
70 a 74 anos	2010	131	118	14	-	148	63	85	-
	2011	125	112	13	-	153	58	95	-
	2012	123	109	14	-	165	59	106	-
75 a 79 anos	2010	18	17	1	-	25	10	15	-
	2011	13	13	1	-	24	7	17	-
	2012	11	10	1	-	26	5	21	-
80 a 84 anos	2010	7	7	-	-	6	5	1	-
	2011	2	2	-	-	6	4	1	-
	2012	2	2	-	-	6	4	1	-
85 a 89 anos	2010	2	2	-	-	-	-	-	-
	2011	-	-	-	-	-	-	-	-
	2012	-	-	-	-	-	-	-	-
90 anos e mais	2010	2	2	-	-	6	-	6	-
	2011	1	1	-	-	-	-	-	-
	2012	2	2	-	-	-	-	-	-
Ignorada	2010	49	45	3	1	3.163	1.612	1.299	253
	2011	54	52	1	1	3.179	1.486	1.456	237
	2012	52	50	1	1	3.381	1.476	1.659	245

## Capítulo 14 - Aposentadorias

14.8 - Quantidade e valor de aposentadorias urbanas por idade ativas,  
por sexo do segurado, segundo os grupos de idade na DIB - Posição em dezembro - 2010/2012

GRUPOS DE IDADE NA DIB	Anos	APOSENTADORIAS URBANAS POR IDADE ATIVAS							
		Quantidade				Valor (R\$ Mil)			
		Total	Sexo			Total	Sexo		
			Masculino	Feminino	Ignorado		Masculino	Feminino	Ignorado
<b>TOTAL</b>	2010	2.670.766	933.041	1.736.897	828	1.846.222	714.502	1.131.191	529
	2011	2.809.757	975.895	1.833.084	778	2.085.611	801.563	1.283.519	529
	2012	2.983.749	1.031.013	1.951.983	753	2.450.039	929.105	1.520.367	568
Até 64 anos	2010	1.543.392	–	1.542.799	593	1.010.157	–	1.009.788	369
	2011	1.623.239	–	1.622.677	562	1.143.089	–	1.142.717	372
	2012	1.723.841	–	1.723.294	547	1.350.098	–	1.349.696	402
65 a 69 anos	2010	1.019.764	877.549	142.007	208	763.151	672.817	90.190	143
	2011	1.071.619	918.770	152.657	192	859.202	755.258	103.802	142
	2012	1.137.749	972.195	165.370	184	1.001.635	876.326	125.159	149
70 a 74 anos	2010	72.859	40.004	32.843	12	51.067	30.830	20.231	7
	2011	77.647	40.808	36.828	11	58.301	34.035	24.259	7
	2012	82.473	41.784	40.679	10	68.544	38.570	29.967	7
75 a 79 anos	2010	18.999	8.678	10.321	–	12.452	6.462	5.990	–
	2011	20.701	9.211	11.490	–	14.502	7.384	7.118	–
	2012	22.422	9.669	12.753	–	17.460	8.567	8.893	–
80 a 84 anos	2010	4.857	1.760	3.097	–	3.114	1.341	1.772	–
	2011	5.513	1.991	3.522	–	3.754	1.604	2.149	–
	2012	6.033	2.155	3.878	–	4.581	1.910	2.671	–
85 a 89 anos	2010	1.005	316	689	–	657	247	410	–
	2011	1.141	362	779	–	797	307	490	–
	2012	1.255	397	858	–	973	372	601	–
90 anos e mais	2010	206	56	150	–	142	53	89	–
	2011	210	55	155	–	143	46	97	–
	2012	217	51	166	–	159	44	115	–
Ignorada	2010	9.684	4.678	4.991	15	5.483	2.752	2.721	10
	2011	9.687	4.698	4.976	13	5.825	2.929	2.887	9
	2012	9.759	4.762	4.985	12	6.589	3.315	3.266	9

FONTE: DATAPREV, SUB, Plano Tabular da SVAI.

NOTAS: 1. As diferenças porventura existentes entre soma de parcelas e totais são provenientes de arredondamento.

2. A partir de 2010 o conceito de valor de benefícios foi revisto, o que pode ocasionar diferenças em relação aos anos anteriores.

**Capítulo 14 - Aposentadorias**
**14.9 - Quantidade e valor de aposentadorias urbanas por invalidez ativas,  
por sexo do segurado, segundo os grupos de idade na DIB - Posição em dezembro - 2010/2012**

GRUPOS DE IDADE NA DIB	Anos	APOSENTADORIAS URBANAS POR INVALIDEZ ATIVAS							
		Quantidade				Valor (R\$ Mil)			
		Total	Sexo			Total	Sexo		
Masculino	Feminino		Ignorado	Masculino	Feminino		Ignorado		
TOTAL	2010	2.481.463	1.406.030	1.072.892	2.541	1.974.441	1.280.066	692.953	1.421
	2011	2.528.999	1.431.745	1.095.045	2.209	2.177.695	1.413.841	762.533	1.321
	2012	2.581.619	1.459.939	1.119.694	1.986	2.450.826	1.579.635	869.845	1.346
Até 19 anos	2010	4.371	2.282	2.036	53	2.291	1.211	1.053	27
	2011	4.259	2.233	1.981	45	2.390	1.271	1.094	25
	2012	4.192	2.213	1.939	40	2.674	1.429	1.220	25
20 a 24 anos	2010	36.216	24.535	11.512	169	20.077	13.816	6.173	87
	2011	36.177	24.591	11.435	151	21.504	14.855	6.567	83
	2012	36.121	24.618	11.363	140	24.220	16.746	7.386	88
25 a 29 anos	2010	98.872	67.711	30.859	302	59.988	41.919	17.912	156
	2011	99.268	67.942	31.056	270	64.636	45.121	19.365	149
	2012	99.510	68.107	31.153	250	72.333	50.406	21.769	157
30 a 34 anos	2010	160.227	105.923	53.933	371	110.707	76.278	34.230	199
	2011	161.405	106.399	54.696	310	119.733	82.261	37.295	176
	2012	162.430	106.822	55.342	266	133.185	90.971	42.042	172
35 a 39 anos	2010	218.444	138.180	79.929	335	172.823	117.623	55.015	185
	2011	220.695	139.159	81.238	298	187.983	127.589	60.219	175
	2012	222.696	140.071	82.361	264	208.323	140.428	67.719	175
40 a 44 anos	2010	294.148	178.449	115.360	339	260.006	176.164	83.643	199
	2011	299.407	181.146	117.978	283	285.485	193.199	92.107	179
	2012	303.749	183.347	120.147	255	316.617	212.817	103.614	186
45 a 49 anos	2010	358.574	210.035	148.274	265	330.846	223.909	106.782	155
	2011	367.027	214.629	152.178	220	365.972	247.628	118.205	139
	2012	376.152	219.416	156.545	191	409.681	274.943	134.604	135
50 a 54 anos	2010	418.014	230.477	187.325	212	365.993	240.988	124.872	133
	2011	431.060	237.892	192.982	186	408.980	270.018	138.835	127
	2012	445.121	245.913	199.035	173	463.290	303.737	159.419	133
55 a 59 anos	2010	422.240	213.026	209.046	168	326.229	196.537	129.590	102
	2011	434.565	220.563	213.851	151	364.796	221.567	143.131	99
	2012	448.633	228.692	219.800	141	416.829	252.098	164.628	103
60 a 64 anos	2010	335.800	182.080	153.604	116	237.293	149.491	87.737	66
	2011	340.126	184.769	155.251	106	260.692	165.153	95.476	63
	2012	346.871	188.786	157.985	100	295.949	186.284	109.599	66
65 a 69 anos	2010	106.432	46.284	60.074	74	69.967	36.042	33.885	39
	2011	106.555	45.478	61.007	70	75.674	38.625	37.010	40
	2012	107.329	45.076	62.190	63	85.221	42.580	42.601	40
70 a 74 anos	2010	21.673	5.802	15.857	14	13.994	4.903	9.084	7
	2011	21.991	5.723	16.255	13	15.290	5.288	9.995	7
	2012	22.343	5.676	16.655	12	17.407	5.822	11.578	7
75 a 79 anos	2010	4.792	873	3.918	1	3.154	882	2.272	1
	2011	4.831	861	3.969	1	3.413	933	2.480	1
	2012	4.914	870	4.044	-	3.887	1.047	2.840	-
80 a 84 anos	2010	973	149	823	1	659	164	494	1
	2011	1.006	161	844	1	745	197	548	1
	2012	1.005	158	846	1	815	198	617	1
85 a 89 anos	2010	169	23	146	-	116	21	96	-
	2011	173	23	150	-	125	22	103	-
	2012	163	25	138	-	131	25	107	-
90 anos e mais	2010	56	19	36	1	41	16	25	1
	2011	44	16	27	1	35	16	19	1
	2012	36	11	25	-	33	13	20	-
Ignorada	2010	462	182	160	120	257	104	89	63
	2011	410	160	147	103	243	98	86	59
	2012	354	138	126	90	232	91	83	58

FONTE: DATAPREV, SUB, Plano Tabular da SVAI.

NOTAS: 1. Não estão incluídas as informações referentes às espécies acidentárias (ver Capítulo 18).

2. As diferenças porventura existentes entre soma de parcelas e totais são provenientes de arredondamento.

3. A partir de 2010 o conceito de valor de benefícios foi revisto, o que pode ocasionar diferenças em relação aos anos anteriores.

## Capítulo 14 - Aposentadorias

14.10 - Quantidade de aposentadorias urbanas por tempo de contribuição ativas,  
por espécies e sexo, segundo os anos de serviço do segurado - Posição em dezembro - 2010/2012

ANOS DE SERVIÇO DO SEGURADO	Anos	QUANTIDADE DE APOSENTADORIAS URBANAS POR TEMPO DE CONTRIBUIÇÃO ATIVAS							
		Total	Sexo			Espécies			
			Masculino	Feminino	Ignorado	Total	42		
							Masculino	Feminino	Ignorado
TOTAL	2010	4.400.427	3.190.483	1.208.307	1.637	3.970.770	2.849.499	1.119.813	1.458
	2011	4.585.098	3.294.084	1.289.558	1.456	4.153.773	2.957.687	1.194.782	1.304
	2012	4.773.494	3.401.619	1.370.519	1.356	4.337.107	3.066.736	1.269.152	1.219
Até 15 anos	2010	3.888	3.864	24	-	-	-	-	-
	2011	3.984	3.962	22	-	-	-	-	-
	2012	4.049	4.023	26	-	-	-	-	-
16 anos	2010	875	858	17	-	-	-	-	-
	2011	896	880	16	-	-	-	-	-
	2012	924	907	17	-	-	-	-	-
17 anos	2010	618	593	25	-	-	-	-	-
	2011	642	618	24	-	-	-	-	-
	2012	670	644	26	-	-	-	-	-
18 anos	2010	504	490	14	-	-	-	-	-
	2011	533	519	14	-	-	-	-	-
	2012	580	563	17	-	-	-	-	-
19 anos	2010	417	402	15	-	-	-	-	-
	2011	443	427	16	-	-	-	-	-
	2012	474	454	20	-	-	-	-	-
20 anos	2010	941	913	27	1	-	-	-	-
	2011	977	946	30	1	-	-	-	-
	2012	1.020	984	35	1	-	-	-	-
21 anos	2010	469	422	47	-	-	-	-	-
	2011	491	440	51	-	-	-	-	-
	2012	528	470	58	-	-	-	-	-
22 anos	2010	367	329	38	-	-	-	-	-
	2011	387	341	46	-	-	-	-	-
	2012	408	358	50	-	-	-	-	-
23 anos	2010	422	385	37	-	-	-	-	-
	2011	437	398	39	-	-	-	-	-
	2012	455	414	41	-	-	-	-	-
24 anos	2010	1.077	970	107	-	-	-	-	-
	2011	1.133	1.017	116	-	-	-	-	-
	2012	1.199	1.065	134	-	-	-	-	-
25 anos	2010	350.120	132.368	217.612	140	166.926	-	166.800	126
	2011	351.120	131.206	219.774	140	165.596	-	165.470	126
	2012	354.040	131.468	222.433	139	164.384	-	164.259	125
26 anos	2010	179.362	53.032	126.286	44	112.976	-	112.938	38
	2011	179.428	52.378	127.007	43	112.868	-	112.830	38
	2012	179.826	52.125	127.658	43	112.660	-	112.623	37
27 anos	2010	158.881	31.948	126.899	34	119.046	-	119.015	31
	2011	161.892	31.699	130.159	34	121.693	-	121.662	31
	2012	164.220	31.754	132.432	34	123.380	-	123.349	31

**Capítulo 14 - Aposentadorias**

**14.10 - Quantidade de aposentadorias urbanas por tempo de contribuição ativas, por espécies e sexo, segundo os anos de serviço do segurado - Posição em dezembro - 2010/2012**

(continua)

ANOS DE SERVIÇO DO SEGURADO	Anos	QUANTIDADE DE APOSENTADORIAS URBANAS POR TEMPO DE CONTRIBUIÇÃO ATIVAS							
		Espécies							
		46				Outras			
		Total	Sexo			Total	Sexo		
Masculino	Feminino		Ignorado	Masculino	Feminino		Ignorado		
<b>TOTAL</b>	2010	361.468	333.827	27.521	120	68.189	7.157	60.973	59
	2011	357.247	329.447	27.698	102	74.078	6.950	67.078	50
	2012	356.343	328.051	28.200	92	80.044	6.832	73.167	45
Até 15 anos	2010	3.888	3.864	24	-	-	-	-	-
	2011	3.984	3.962	22	-	-	-	-	-
	2012	4.049	4.023	26	-	-	-	-	-
16 anos	2010	875	858	17	-	-	-	-	-
	2011	896	880	16	-	-	-	-	-
	2012	924	907	17	-	-	-	-	-
17 anos	2010	618	593	25	-	-	-	-	-
	2011	642	618	24	-	-	-	-	-
	2012	670	644	26	-	-	-	-	-
18 anos	2010	504	490	14	-	-	-	-	-
	2011	533	519	14	-	-	-	-	-
	2012	580	563	17	-	-	-	-	-
19 anos	2010	417	402	15	-	-	-	-	-
	2011	443	427	16	-	-	-	-	-
	2012	474	454	20	-	-	-	-	-
20 anos	2010	941	913	27	1	-	-	-	-
	2011	977	946	30	1	-	-	-	-
	2012	1.020	984	35	1	-	-	-	-
21 anos	2010	469	422	47	-	-	-	-	-
	2011	491	440	51	-	-	-	-	-
	2012	528	470	58	-	-	-	-	-
22 anos	2010	367	329	38	-	-	-	-	-
	2011	387	341	46	-	-	-	-	-
	2012	408	358	50	-	-	-	-	-
23 anos	2010	422	385	37	-	-	-	-	-
	2011	437	398	39	-	-	-	-	-
	2012	455	414	41	-	-	-	-	-
24 anos	2010	1.077	970	107	-	-	-	-	-
	2011	1.133	1.017	116	-	-	-	-	-
	2012	1.199	1.065	134	-	-	-	-	-
25 anos	2010	145.146	132.095	13.039	12	38.048	273	37.773	2
	2011	144.145	130.973	13.160	12	41.379	233	41.144	2
	2012	144.678	131.255	13.411	12	44.978	213	44.763	2
26 anos	2010	57.158	52.873	4.279	6	9.228	159	9.069	-
	2011	56.560	52.233	4.322	5	10.000	145	9.855	-
	2012	56.437	51.994	4.437	6	10.729	131	10.598	-
27 anos	2010	34.351	31.816	2.532	3	5.484	132	5.352	-
	2011	34.151	31.585	2.563	3	6.048	114	5.934	-
	2012	34.279	31.649	2.627	3	6.561	105	6.456	-



## Capítulo 14 - Aposentadorias

14.10 - Quantidade de aposentadorias urbanas por tempo de contribuição ativas,  
por espécies e sexo, segundo os anos de serviço do segurado - Posição em dezembro - 2010/2012

ANOS DE SERVIÇO DO SEGURADO	Anos	QUANTIDADE DE APOSENTADORIAS URBANAS POR TEMPO DE CONTRIBUIÇÃO ATIVAS							
		Total	Sexo			Espécies			
			Masculino	Feminino	Ignorado	Total	Sexo		
							Masculino	Feminino	Ignorado
28 anos	2010	122.281	20.877	101.385	19	96.739	–	96.722	17
	2011	134.689	20.670	114.000	19	108.842	–	108.825	17
	2012	145.243	20.688	124.536	19	118.996	–	118.979	17
29 anos	2010	78.902	13.516	65.372	14	62.577	–	62.565	12
	2011	84.279	13.403	70.861	15	67.784	–	67.771	13
	2012	91.414	13.420	77.979	15	74.612	–	74.599	13
30 anos	2010	901.751	552.242	349.283	226	887.236	539.356	347.654	226
	2011	922.718	535.524	386.974	220	908.035	522.719	385.096	220
	2012	945.609	520.190	425.204	215	930.621	507.324	423.082	215
31 anos	2010	412.169	331.429	80.639	101	405.042	325.102	79.839	101
	2011	412.670	323.608	88.965	97	405.537	317.399	88.041	97
	2012	413.004	316.331	96.577	96	405.801	310.173	95.532	96
32 anos	2010	351.548	309.337	42.150	61	347.249	305.513	41.676	60
	2011	353.503	306.638	46.808	57	349.204	302.886	46.262	56
	2012	354.131	302.636	51.439	56	349.823	298.943	50.825	55
33 anos	2010	285.767	261.272	24.440	55	283.242	259.052	24.135	55
	2011	296.513	269.152	27.307	54	294.034	267.020	26.960	54
	2012	305.374	275.152	30.169	53	302.877	273.048	29.776	53
34 anos	2010	212.499	197.762	14.690	47	211.064	196.521	14.496	47
	2011	217.229	200.828	16.356	45	215.806	199.619	16.142	45
	2012	223.075	204.810	18.222	43	221.650	203.626	17.981	43
35 anos	2010	649.649	638.542	11.022	85	648.593	637.747	10.762	84
	2011	728.310	716.099	12.127	84	727.275	715.316	11.876	83
	2012	808.370	794.853	13.434	83	807.318	794.062	13.174	82
36 anos	2010	207.410	201.265	6.113	32	206.969	200.899	6.038	32
	2011	226.363	219.560	6.773	30	225.926	219.209	6.687	30
	2012	244.921	237.381	7.512	28	244.474	237.028	7.418	28
37 anos	2010	117.358	113.614	3.733	11	117.067	113.378	3.678	11
	2011	128.992	124.846	4.136	10	128.698	124.613	4.075	10
	2012	140.050	135.455	4.585	10	139.749	135.223	4.516	10
38 anos	2010	71.259	68.699	2.549	11	71.067	68.542	2.514	11
	2011	78.488	75.702	2.775	11	78.300	75.553	2.736	11
	2012	85.910	82.844	3.055	11	85.716	82.689	3.016	11
39 anos	2010	44.580	42.870	1.702	8	44.453	42.765	1.680	8
	2011	49.400	47.566	1.826	8	49.271	47.461	1.802	8
	2012	54.324	52.292	2.024	8	54.200	52.192	2.000	8
40 anos e mais	2010	76.011	72.665	3.341	5	75.736	72.435	3.296	5
	2011	84.834	81.332	3.496	6	84.572	81.120	3.446	6
	2012	94.165	90.411	3.748	6	93.892	90.191	3.695	6
Ignorado	2010	171.302	139.819	30.740	743	114.788	88.189	26.005	594
	2011	164.747	134.325	29.840	582	110.332	84.772	25.101	459
	2012	159.511	129.927	29.088	496	106.954	82.237	24.328	389

**Capítulo 14 - Aposentadorias**
**14.10 - Quantidade de aposentadorias urbanas por tempo de contribuição ativas,  
por espécies e sexo, segundo os anos de serviço do segurado - Posição em dezembro - 2010/2012**

(conclusão)

ANOS DE SERVIÇO DO SEGURADO	Anos	QUANTIDADE DE APOSENTADORIAS URBANAS POR TEMPO DE CONTRIBUIÇÃO ATIVAS							
		Espécies							
		Total	46			Total	Outras		
			Sexo				Sexo		
	Masculino	Feminino	Ignorado		Masculino	Feminino	Ignorado		
28 anos	2010	22.398	20.775	1.621	2	3.144	102	3.042	-
	2011	22.219	20.583	1.634	2	3.628	87	3.541	-
	2012	22.267	20.611	1.654	2	3.980	77	3.903	-
29 anos	2010	14.418	13.420	996	2	1.907	96	1.811	-
	2011	14.307	13.316	989	2	2.188	87	2.101	-
	2012	14.349	13.341	1.006	2	2.453	79	2.374	-
30 anos	2010	10.907	10.442	465	-	3.608	2.444	1.164	-
	2011	10.662	10.190	472	-	4.021	2.615	1.406	-
	2012	10.585	10.101	484	-	4.403	2.765	1.638	-
31 anos	2010	5.921	5.685	236	-	1.206	642	564	-
	2011	5.779	5.538	241	-	1.354	671	683	-
	2012	5.720	5.479	241	-	1.483	679	804	-
32 anos	2010	3.626	3.477	148	1	673	347	326	-
	2011	3.542	3.394	147	1	757	358	399	-
	2012	3.464	3.314	149	1	844	379	465	-
33 anos	2010	2.100	2.004	96	-	425	216	209	-
	2011	2.011	1.917	94	-	468	215	253	-
	2012	1.980	1.884	96	-	517	220	297	-
34 anos	2010	1.134	1.086	48	-	301	155	146	-
	2011	1.096	1.051	45	-	327	158	169	-
	2012	1.067	1.024	43	-	358	160	198	-
35 anos	2010	590	550	39	1	466	245	221	-
	2011	589	548	40	1	446	235	211	-
	2012	613	572	40	1	439	219	220	-
36 anos	2010	310	298	12	-	131	68	63	-
	2011	302	290	12	-	135	61	74	-
	2012	305	293	12	-	142	60	82	-
37 anos	2010	197	188	9	-	94	48	46	-
	2011	200	191	9	-	94	42	52	-
	2012	201	191	10	-	100	41	59	-
38 anos	2010	121	119	2	-	71	38	33	-
	2011	116	114	2	-	72	35	37	-
	2012	123	121	2	-	71	34	37	-
39 anos	2010	82	76	6	-	45	29	16	-
	2011	85	79	6	-	44	26	18	-
	2012	83	78	5	-	41	22	19	-
40 anos e mais	2010	127	120	7	-	148	110	38	-
	2011	125	118	7	-	137	94	43	-
	2012	140	133	7	-	133	87	46	-
Ignorado	2010	53.304	49.577	3.635	92	3.210	2.053	1.100	57
	2011	51.435	47.779	3.581	75	2.980	1.774	1.158	48
	2012	49.745	46.129	3.552	64	2.812	1.561	1.208	43

## Capítulo 14 - Aposentadorias

14.11 - Valor de aposentadorias urbanas por tempo de contribuição ativas,  
por espécies e sexo, segundo os anos de serviço do segurado - Posição em dezembro - 2010/2012

ANOS DE SERVIÇO DO SEGURADO	Anos	VALOR DE APOSENTADORIAS URBANAS POR TEMPO DE CONTRIBUIÇÃO ATIVAS (R\$ Mil)							
		Total	Sexo			Espécies			
			Masculino	Feminino	Ignorado	42			
						Total	Sexo		
Masculino	Feminino	Ignorado	Masculino	Feminino	Ignorado				
TOTAL	2010	5.774.151	4.441.516	1.330.513	2.122	5.138.515	3.914.104	1.222.717	1.693
	2011	6.422.228	4.911.337	1.508.893	1.997	5.732.473	4.344.765	1.386.110	1.599
	2012	7.125.279	5.410.223	1.713.053	2.003	6.375.517	4.800.953	1.572.958	1.606
Até 15 anos	2010	4.886	4.862	24	-	-	-	-	-
	2011	5.506	5.482	24	-	-	-	-	-
	2012	6.098	6.064	34	-	-	-	-	-
16 anos	2010	1.141	1.119	22	-	-	-	-	-
	2011	1.282	1.260	22	-	-	-	-	-
	2012	1.453	1.429	24	-	-	-	-	-
17 anos	2010	890	854	36	-	-	-	-	-
	2011	1.022	986	36	-	-	-	-	-
	2012	1.153	1.110	43	-	-	-	-	-
18 anos	2010	794	773	21	-	-	-	-	-
	2011	919	896	22	-	-	-	-	-
	2012	1.098	1.071	27	-	-	-	-	-
19 anos	2010	635	613	23	-	-	-	-	-
	2011	741	715	26	-	-	-	-	-
	2012	856	823	32	-	-	-	-	-
20 anos	2010	1.427	1.384	41	2	-	-	-	-
	2011	1.620	1.573	46	2	-	-	-	-
	2012	1.840	1.783	54	2	-	-	-	-
21 anos	2010	740	681	59	-	-	-	-	-
	2011	849	777	72	-	-	-	-	-
	2012	992	907	86	-	-	-	-	-
22 anos	2010	565	515	50	-	-	-	-	-
	2011	650	587	63	-	-	-	-	-
	2012	743	670	73	-	-	-	-	-
23 anos	2010	665	614	51	-	-	-	-	-
	2011	750	691	59	-	-	-	-	-
	2012	855	787	69	-	-	-	-	-
24 anos	2010	1.765	1.620	146	-	-	-	-	-
	2011	2.046	1.873	173	-	-	-	-	-
	2012	2.289	2.082	207	-	-	-	-	-
25 anos	2010	435.194	208.290	226.776	128	163.790	-	163.683	107
	2011	470.345	225.271	244.937	137	173.291	-	173.177	114
	2012	511.271	244.072	267.052	147	185.432	-	185.309	123
26 anos	2010	200.824	83.412	117.368	44	101.948	-	101.914	34
	2011	215.721	89.808	125.868	45	108.321	-	108.284	36
	2012	233.247	96.422	136.774	51	116.803	-	116.765	39
27 anos	2010	161.741	50.535	111.174	33	102.224	-	102.195	28
	2011	175.372	54.741	120.596	35	110.354	-	110.324	30
	2012	191.890	59.299	132.554	38	120.759	-	120.726	33

**Capítulo 14 - Aposentadorias**

**14.11 - Valor de aposentadorias urbanas por tempo de contribuição ativas, por espécies e sexo, segundo os anos de serviço do segurado - Posição em dezembro - 2010/2012**

(continua)

ANOS DE SERVIÇO DO SEGURADO	Anos	VALOR DE APOSENTADORIAS URBANAS POR TEMPO DE CONTRIBUIÇÃO ATIVAS (R\$ Mil)							
		Espécies							
		Total	46			Total	Outras		
			Masculino	Feminino	Ignorado		Masculino	Feminino	Ignorado
<b>TOTAL</b>	2010	542.375	510.237	31.991	147	93.261	17.174	75.805	282
	2011	584.425	549.247	35.043	134	105.330	17.326	87.740	264
	2012	630.389	591.540	38.717	133	119.373	17.730	101.378	265
Até 15 anos	2010	4.886	4.862	24	-	-	-	-	-
	2011	5.506	5.482	24	-	-	-	-	-
	2012	6.098	6.064	34	-	-	-	-	-
16 anos	2010	1.141	1.119	22	-	-	-	-	-
	2011	1.282	1.260	22	-	-	-	-	-
	2012	1.453	1.429	24	-	-	-	-	-
17 anos	2010	890	854	36	-	-	-	-	-
	2011	1.022	986	36	-	-	-	-	-
	2012	1.153	1.110	43	-	-	-	-	-
18 anos	2010	794	773	21	-	-	-	-	-
	2011	919	896	22	-	-	-	-	-
	2012	1.098	1.071	27	-	-	-	-	-
19 anos	2010	635	613	23	-	-	-	-	-
	2011	741	715	26	-	-	-	-	-
	2012	856	823	32	-	-	-	-	-
20 anos	2010	1.427	1.384	41	2	-	-	-	-
	2011	1.620	1.573	46	2	-	-	-	-
	2012	1.840	1.783	54	2	-	-	-	-
21 anos	2010	740	681	59	-	-	-	-	-
	2011	849	777	72	-	-	-	-	-
	2012	992	907	86	-	-	-	-	-
22 anos	2010	565	515	50	-	-	-	-	-
	2011	650	587	63	-	-	-	-	-
	2012	743	670	73	-	-	-	-	-
23 anos	2010	665	614	51	-	-	-	-	-
	2011	750	691	59	-	-	-	-	-
	2012	855	787	69	-	-	-	-	-
24 anos	2010	1.765	1.620	146	-	-	-	-	-
	2011	2.046	1.873	173	-	-	-	-	-
	2012	2.289	2.082	207	-	-	-	-	-
25 anos	2010	222.630	207.675	14.938	18	48.774	615	48.156	3
	2011	241.120	224.709	16.393	19	55.933	563	55.367	4
	2012	261.647	243.531	18.095	20	64.193	541	63.648	4
26 anos	2010	88.203	83.056	5.137	10	10.673	356	10.317	-
	2011	95.160	89.476	5.676	9	12.240	333	11.908	-
	2012	102.470	96.122	6.336	12	13.973	300	13.673	-
27 anos	2010	53.314	50.266	3.043	4	6.203	269	5.935	-
	2011	57.871	54.498	3.368	5	7.147	243	6.903	-
	2012	62.831	59.054	3.772	5	8.300	244	8.056	-

## Capítulo 14 - Aposentadorias

14.11 - Valor de aposentadorias urbanas por tempo de contribuição ativas,  
por espécies e sexo, segundo os anos de serviço do segurado - Posição em dezembro - 2010/2012

ANOS DE SERVIÇO DO SEGURADO	Anos	VALOR DE APOSENTADORIAS URBANAS POR TEMPO DE CONTRIBUIÇÃO ATIVAS (R\$ Mil)							
		Total	Sexo			Espécies			
			Masculino	Feminino	Ignorado	Total	42		
							Masculino	Feminino	Ignorado
28 anos	2010	126.610	33.042	93.549	20	88.177	-	88.162	15
	2011	143.296	35.780	107.494	21	101.196	-	101.180	16
	2012	162.505	38.839	123.644	23	116.392	-	116.375	17
29 anos	2010	89.693	21.683	67.995	15	64.652	-	64.641	11
	2011	99.445	23.499	75.929	17	72.046	-	72.033	13
	2012	112.243	25.506	86.719	18	82.184	-	82.171	14
30 anos	2010	1.080.417	656.432	423.740	245	1.057.149	635.216	421.687	245
	2011	1.177.989	680.912	496.820	257	1.152.601	658.030	494.314	257
	2012	1.287.089	708.701	578.121	267	1.259.254	683.881	575.106	267
31 anos	2010	498.493	395.240	103.148	105	486.931	384.767	102.059	105
	2011	532.208	411.622	120.480	107	519.695	400.428	119.160	107
	2012	568.300	430.058	138.129	113	554.750	418.089	136.548	113
32 anos	2010	431.874	374.882	56.918	74	424.849	368.527	56.249	73
	2011	461.273	394.033	67.166	74	453.653	387.228	66.351	73
	2012	492.001	413.975	77.947	79	483.787	406.741	76.969	77
33 anos	2010	371.701	337.289	34.331	81	367.534	333.566	33.886	81
	2011	403.260	362.371	40.804	85	398.842	358.482	40.275	85
	2012	436.182	388.344	47.748	90	431.400	384.204	47.106	90
34 anos	2010	303.915	282.712	21.139	64	301.460	280.553	20.843	64
	2011	327.371	302.075	25.231	65	324.760	299.807	24.888	65
	2012	352.404	322.464	29.873	67	349.592	320.063	29.463	67
35 anos	2010	1.010.026	992.741	17.153	132	1.007.050	990.817	16.103	129
	2011	1.198.896	1.178.526	20.230	140	1.195.858	1.176.537	19.184	137
	2012	1.399.509	1.375.670	23.692	147	1.396.374	1.373.598	22.632	145
36 anos	2010	324.358	315.066	9.242	50	323.516	314.362	9.104	50
	2011	375.872	364.750	11.073	49	374.989	364.021	10.919	49
	2012	429.103	415.889	13.167	47	428.139	415.102	12.990	47
37 anos	2010	186.797	181.253	5.526	19	186.206	180.762	5.424	19
	2011	218.681	211.991	6.672	17	218.047	211.471	6.559	17
	2012	250.945	242.928	7.999	18	250.261	242.379	7.863	18
38 anos	2010	116.316	112.405	3.895	17	115.907	112.075	3.815	17
	2011	136.688	132.102	4.568	18	136.259	131.765	4.476	18
	2012	158.654	153.235	5.401	19	158.188	152.866	5.303	19
39 anos	2010	74.661	72.169	2.482	10	74.366	71.918	2.438	10
	2011	88.374	85.496	2.868	10	88.084	85.253	2.822	10
	2012	103.104	99.673	3.419	11	102.804	99.424	3.369	11
40 anos e mais	2010	133.132	128.029	5.098	5	132.433	127.419	5.009	5
	2011	160.258	154.479	5.773	6	159.564	153.895	5.662	6
	2012	189.711	183.054	6.650	7	188.942	182.411	6.525	7
Ignorado	2010	214.890	183.303	30.507	1.080	140.324	114.122	25.503	700
	2011	221.795	189.040	31.842	913	144.914	117.847	26.501	565
	2012	229.744	195.369	33.514	861	150.456	122.196	27.740	520

FONTE: DATAPREV, SUB, Plano Tabular da SVAI.

NOTAS: 1. As diferenças porventura existentes entre soma de parcelas e totais são provenientes de arredondamento.

2. A partir de 2010 o conceito de valor de benefícios foi revisto, o que pode ocasionar diferenças em relação aos anos anteriores.

**Capítulo 14 - Aposentadorias**
**14.11 - Valor de aposentadorias urbanas por tempo de contribuição ativas,  
por espécies e sexo, segundo os anos de serviço do segurado - Posição em dezembro - 2010/2012**

(conclusão)

ANOS DE SERVIÇO DO SEGURADO	Anos	VALOR DE APOSENTADORIAS URBANAS POR TEMPO DE CONTRIBUIÇÃO ATIVAS (R\$ Mil)							
		Espécies							
		Total	46			Total	Outras		
			Sexo				Sexo		
	Masculino	Feminino	Ignorado		Masculino	Feminino	Ignorado		
28 anos	2010	34.814	32.837	1.973	4	3.618	204	3.414	-
	2011	37.787	35.604	2.178	5	4.312	176	4.136	-
	2012	41.062	38.669	2.388	5	5.051	170	4.881	-
29 anos	2010	22.730	21.491	1.235	4	2.311	192	2.118	-
	2011	24.654	23.312	1.338	4	2.744	187	2.558	-
	2012	26.822	25.332	1.486	4	3.237	174	3.063	-
30 anos	2010	17.276	16.650	627	-	5.992	4.565	1.426	-
	2011	18.371	17.678	693	-	7.018	5.204	1.814	-
	2012	19.763	18.990	773	-	8.072	5.830	2.242	-
31 anos	2010	9.597	9.250	347	-	1.965	1.223	743	-
	2011	10.223	9.838	384	-	2.290	1.355	935	-
	2012	10.941	10.524	417	-	2.609	1.445	1.164	-
32 anos	2010	5.898	5.669	229	1	1.126	686	440	-
	2011	6.272	6.028	242	1	1.348	776	572	-
	2012	6.643	6.378	264	1	1.571	857	714	-
33 anos	2010	3.425	3.282	143	-	743	441	302	-
	2011	3.579	3.427	153	-	839	463	376	-
	2012	3.809	3.643	166	-	973	498	476	-
34 anos	2010	1.906	1.828	78	-	550	332	218	-
	2011	1.993	1.912	81	-	617	356	262	-
	2012	2.097	2.014	82	-	715	387	328	-
35 anos	2010	979	912	65	2	1.997	1.012	985	-
	2011	1.070	992	75	3	1.969	997	971	-
	2012	1.214	1.131	80	3	1.921	941	980	-
36 anos	2010	527	509	18	-	314	195	119	-
	2011	564	544	20	-	319	184	135	-
	2012	617	596	21	-	347	191	157	-
37 anos	2010	344	331	13	-	247	160	88	-
	2011	383	369	14	-	251	152	99	-
	2012	412	396	16	-	272	153	119	-
38 anos	2010	222	219	3	-	187	111	76	-
	2011	233	229	3	-	196	107	89	-
	2012	264	261	3	-	202	108	94	-
39 anos	2010	147	139	8	-	148	112	36	-
	2011	169	160	9	-	121	83	38	-
	2012	179	170	9	-	121	79	42	-
40 anos e mais	2010	218	206	12	-	481	403	78	-
	2011	236	224	13	-	458	361	98	-
	2012	301	287	14	-	468	357	111	-
Ignorado	2010	66.634	62.883	3.650	101	7.932	6.299	1.354	279
	2011	69.355	65.407	3.861	87	7.526	5.785	1.480	261
	2012	71.942	67.716	4.146	80	7.347	5.456	1.629	261

## Capítulo 14 - Aposentadorias

14.12 - Quantidade e valor de aposentadorias rurais ativas, por grupos de espécies, segundo as Grandes Regiões e Unidades da Federação - Posição em dezembro - 2010/2012

(continua)

GRANDES REGIÕES E UNIDADES DA FEDERAÇÃO	Anos	APOSENTADORIAS RURAIS ATIVAS								
		Quantidade				Valor (R\$ Mil)				
		Total	Grupos de Espécies			Total	Grupos de Espécies			
			Tempo de Contribuição	Idade	Invalidez		Tempo de Contribuição	Idade	Invalidez	
BRASIL	2010	5.948.329	15.357	5.501.054	431.918	3.046.610	11.148	2.812.181	223.281	
	2011	6.105.570	16.358	5.655.293	433.919	3.341.515	12.504	3.089.359	239.652	
	2012	6.279.789	17.259	5.825.220	437.310	3.919.543	14.283	3.630.367	274.893	
NORTE	2010	501.525	65	466.601	34.859	255.862	48	238.010	17.804	
	2011	522.912	68	487.682	35.162	285.080	55	265.833	19.192	
	2012	546.679	68	510.843	35.768	340.127	62	317.790	22.276	
Rondônia	2010	71.760	3	64.582	7.175	36.614	5	32.945	3.665	
	2011	74.574	4	67.154	7.416	40.665	7	36.607	4.051	
	2012	77.858	4	70.005	7.849	48.450	8	43.550	4.892	
Acre	2010	22.664	-	19.197	3.467	11.562	-	9.791	1.771	
	2011	23.651	-	20.158	3.493	12.893	-	10.986	1.907	
	2012	24.910	-	21.328	3.582	15.498	-	13.266	2.231	
Amazonas	2010	63.922	-	57.728	6.194	32.602	-	29.443	3.159	
	2011	65.640	-	59.565	6.075	35.776	-	32.465	3.311	
	2012	68.288	-	62.282	6.006	42.478	-	38.741	3.737	
Roraima	2010	12.060	-	10.661	1.399	6.151	-	5.438	713	
	2011	12.414	-	10.977	1.437	6.766	-	5.983	783	
	2012	12.942	-	11.508	1.434	8.051	-	7.159	892	
Pará	2010	254.198	52	242.840	11.306	129.678	34	123.871	5.773	
	2011	265.208	55	253.718	11.435	144.576	39	138.299	6.239	
	2012	276.969	53	265.359	11.557	172.314	42	165.077	7.195	
Amapá	2010	10.914	5	10.291	618	5.567	3	5.249	316	
	2011	11.523	4	10.893	626	6.281	2	5.937	342	
	2012	11.997	5	11.378	614	7.463	3	7.077	382	
Tocantins	2010	66.007	5	61.302	4.700	33.688	6	31.275	2.407	
	2011	69.902	5	65.217	4.680	38.121	7	35.556	2.559	
	2012	73.715	6	68.983	4.726	45.874	9	42.919	2.946	
NORDESTE	2010	2.963.102	2.745	2.791.123	169.234	1.511.917	1.545	1.423.914	86.458	
	2011	3.041.128	3.010	2.866.364	171.754	1.658.218	1.796	1.562.650	93.772	
	2012	3.128.834	3.222	2.950.715	174.897	1.946.922	2.148	1.835.812	108.963	
Maranhão	2010	413.478	5	388.815	24.658	210.882	6	198.299	12.578	
	2011	430.556	6	405.340	25.210	234.662	6	220.914	13.742	
	2012	450.221	5	424.390	25.826	280.049	6	263.974	16.068	
Piauí	2010	252.818	2	231.803	21.013	128.956	2	118.230	10.723	
	2011	260.088	2	239.272	20.814	141.770	2	130.416	11.352	
	2012	272.801	2	251.835	20.964	169.706	3	156.655	13.049	
Ceará	2010	523.248	16	502.110	21.122	266.885	17	256.090	10.779	
	2011	537.989	18	516.105	21.866	293.240	19	281.295	11.926	
	2012	551.498	17	528.748	22.733	343.071	20	328.899	14.152	
Rio Grande do Norte	2010	182.630	41	167.570	15.019	93.172	26	85.479	7.667	
	2011	185.854	38	170.627	15.189	101.324	26	93.012	8.287	
	2012	189.544	40	173.967	15.537	117.936	30	108.229	9.677	
Paraíba	2010	249.765	67	230.391	19.307	127.416	37	117.524	9.855	
	2011	253.223	67	234.167	18.989	138.044	39	127.648	10.358	
	2012	256.950	71	238.213	18.666	159.866	46	148.199	11.621	
Pernambuco	2010	394.919	2.095	372.214	20.610	201.708	1.147	189.986	10.574	
	2011	401.417	2.271	378.759	20.387	219.089	1.321	206.592	11.176	
	2012	406.840	2.408	384.136	20.296	253.336	1.572	239.082	12.682	
Alagoas	2010	109.054	304	98.712	10.038	55.718	176	50.402	5.141	
	2011	113.085	374	102.617	10.094	61.742	227	55.992	5.523	
	2012	117.079	419	106.290	10.370	72.924	281	66.172	6.471	

## Capítulo 14 - Aposentadorias

## 14.12 - Quantidade e valor de aposentadorias rurais ativas, por grupos de espécies, segundo as Grandes Regiões e Unidades da Federação - Posição em dezembro - 2010/2012

(conclusão)

GRANDES REGIÕES E UNIDADES DA FEDERAÇÃO	Anos	APOSENTADORIAS RURAIS ATIVAS							
		Quantidade				Valor (R\$ Mil)			
		Total	Grupos de Espécies			Total	Grupos de Espécies		
			Tempo de Contribuição	Idade	Invalidez		Tempo de Contribuição	Idade	Invalidez
Sergipe	2010	88.969	49	85.228	3.692	45.379	25	43.470	1.884
	2011	91.591	52	87.755	3.784	49.923	29	47.830	2.064
	2012	94.874	55	90.806	4.013	59.017	34	56.484	2.498
Bahia	2010	748.221	166	714.280	33.775	381.801	109	364.434	17.258
	2011	767.325	182	731.722	35.421	418.424	127	398.952	19.346
	2012	789.027	205	752.330	36.492	491.017	154	468.118	22.745
SUDESTE	2010	<b>1.121.607</b>	<b>8.996</b>	<b>996.610</b>	<b>116.001</b>	<b>580.746</b>	<b>6.854</b>	<b>512.449</b>	<b>61.443</b>
	2011	<b>1.149.795</b>	<b>9.537</b>	<b>1.026.587</b>	<b>113.671</b>	<b>636.031</b>	<b>7.651</b>	<b>564.047</b>	<b>64.333</b>
	2012	<b>1.182.751</b>	<b>10.027</b>	<b>1.061.143</b>	<b>111.581</b>	<b>744.666</b>	<b>8.645</b>	<b>664.481</b>	<b>71.540</b>
Minas Gerais	2010	638.034	2.212	575.275	60.547	327.231	1.335	294.545	31.351
	2011	656.042	2.432	593.469	60.141	359.491	1.553	324.663	33.275
	2012	675.629	2.619	613.442	59.568	422.054	1.843	382.717	37.494
Espírito Santo	2010	107.177	127	96.381	10.669	54.790	95	49.239	5.457
	2011	109.484	130	98.719	10.635	59.813	104	53.897	5.813
	2012	114.302	131	103.365	10.806	71.231	114	64.381	6.736
Rio de Janeiro	2010	41.330	267	32.981	8.082	21.200	174	16.880	4.147
	2011	41.693	277	33.685	7.731	22.850	190	18.423	4.237
	2012	42.037	287	34.370	7.380	26.267	217	21.437	4.613
São Paulo	2010	335.066	6.390	291.973	36.703	177.525	5.251	151.786	20.488
	2011	342.576	6.698	300.714	35.164	193.876	5.804	167.064	21.009
	2012	350.783	6.990	309.966	33.827	225.114	6.471	195.947	22.696
SUL	2010	<b>1.044.944</b>	<b>3.352</b>	<b>952.265</b>	<b>89.327</b>	<b>535.516</b>	<b>2.521</b>	<b>487.072</b>	<b>45.923</b>
	2011	<b>1.054.323</b>	<b>3.537</b>	<b>960.030</b>	<b>90.756</b>	<b>577.394</b>	<b>2.807</b>	<b>524.733</b>	<b>49.853</b>
	2012	<b>1.066.391</b>	<b>3.726</b>	<b>970.561</b>	<b>92.104</b>	<b>666.034</b>	<b>3.209</b>	<b>605.176</b>	<b>57.650</b>
Paraná	2010	398.598	1.359	364.388	32.851	204.584	1.059	186.615	16.910
	2011	400.648	1.431	366.516	32.701	219.715	1.173	200.555	17.988
	2012	403.833	1.496	369.720	32.617	252.488	1.333	230.719	20.435
Santa Catarina	2010	216.358	442	193.678	22.238	110.555	323	98.862	11.371
	2011	218.611	441	195.354	22.816	119.375	343	106.565	12.467
	2012	222.137	458	198.077	23.602	138.411	385	123.310	14.716
Rio Grande do Sul	2010	429.988	1.551	394.199	34.238	220.377	1.140	201.595	17.641
	2011	435.064	1.665	398.160	35.239	238.303	1.292	217.614	19.398
	2012	440.421	1.772	402.764	35.885	275.135	1.490	251.147	22.498
CENTRO-OESTE	2010	<b>317.151</b>	<b>199</b>	<b>294.455</b>	<b>22.497</b>	<b>162.569</b>	<b>179</b>	<b>150.736</b>	<b>11.654</b>
	2011	<b>337.412</b>	<b>206</b>	<b>314.630</b>	<b>22.576</b>	<b>184.793</b>	<b>195</b>	<b>172.096</b>	<b>12.502</b>
	2012	<b>355.134</b>	<b>216</b>	<b>331.958</b>	<b>22.960</b>	<b>221.794</b>	<b>220</b>	<b>207.108</b>	<b>14.466</b>
Mato Grosso do Sul	2010	64.218	81	59.798	4.339	33.110	76	30.766	2.268
	2011	66.387	90	61.914	4.383	36.570	89	34.036	2.445
	2012	68.711	100	64.066	4.545	43.135	104	40.152	2.879
Mato Grosso	2010	86.610	26	81.337	5.247	44.303	28	41.554	2.720
	2011	93.223	26	87.781	5.416	50.958	29	47.926	3.003
	2012	99.861	28	94.182	5.651	62.267	34	58.672	3.562
Goiás	2010	132.960	77	123.192	9.691	68.102	58	63.028	5.016
	2011	142.929	76	133.280	9.573	78.218	60	72.857	5.301
	2012	149.785	74	140.152	9.559	93.479	66	87.389	6.025
Distrito Federal	2010	33.363	15	30.128	3.220	17.054	17	15.388	1.649
	2011	34.873	14	31.655	3.204	19.046	16	17.277	1.753
	2012	36.777	14	33.558	3.205	22.913	17	20.896	2.000

FONTE: DATAPREV, SUB, Plano Tabular da SVAI.

NOTAS: 1. Não estão incluídas as informações referentes às espécies acidentárias (ver Capítulo 18).

2. As diferenças porventura existentes entre soma de parcelas e totais são provenientes de arredondamento.

3. A partir de 2010 o conceito de valor de benefícios foi revisto, o que pode ocasionar diferenças em relação aos anos anteriores.



## Capítulo 14 - Aposentadorias

14.13 - Quantidade e valor de aposentadorias rurais por tempo de contribuição ativas, por sexo do segurado, segundo os grupos de idade - Posição em dezembro - 2010/2012

GRUPOS DE IDADE	Anos	APOSENTADORIAS RURAIS POR TEMPO DE CONTRIBUIÇÃO ATIVAS							
		Quantidade				Valor (R\$ Mil)			
		Total	Sexo			Total	Sexo		
Masculino	Feminino		Ignorado	Masculino	Feminino		Ignorado		
TOTAL	2010	15.357	14.366	987	4	11.148	10.541	603	3
	2011	16.358	15.278	1.076	4	12.504	11.807	693	3
	2012	17.259	16.114	1.141	4	14.283	13.466	814	4
Até 39 anos	2010	-	-	-	-	-	-	-	-
	2011	-	-	-	-	-	-	-	-
	2012	-	-	-	-	-	-	-	-
40 a 44 anos	2010	16	7	9	-	9	4	5	-
	2011	19	9	10	-	11	5	5	-
	2012	14	5	9	-	9	3	6	-
45 a 49 anos	2010	407	303	104	-	255	199	56	-
	2011	352	244	108	-	221	160	61	-
	2012	306	207	99	-	208	146	62	-
50 a 54 anos	2010	1.681	1.429	252	-	1.116	975	141	-
	2011	1.767	1.499	268	-	1.197	1.042	155	-
	2012	1.810	1.553	257	-	1.331	1.162	169	-
55 a 59 anos	2010	4.153	3.852	301	-	2.808	2.623	185	-
	2011	4.233	3.905	328	-	3.006	2.795	211	-
	2012	4.182	3.819	363	-	3.208	2.957	251	-
60 a 64 anos	2010	4.349	4.191	156	2	3.152	3.042	108	2
	2011	4.591	4.417	174	-	3.502	3.378	125	-
	2012	4.896	4.698	198	-	4.022	3.868	154	-
65 a 69 anos	2010	2.603	2.506	96	1	2.082	2.017	64	1
	2011	2.946	2.835	109	2	2.451	2.368	80	2
	2012	3.252	3.129	121	2	2.902	2.800	100	2
70 a 74 anos	2010	1.515	1.461	53	1	1.203	1.167	36	1
	2011	1.653	1.595	56	2	1.421	1.379	41	1
	2012	1.805	1.739	64	2	1.671	1.620	50	1
75 a 79 anos	2010	546	535	11	-	452	444	8	-
	2011	679	663	16	-	592	581	11	-
	2012	824	801	23	-	762	745	17	-
80 a 84 anos	2010	81	76	5	-	67	64	3	-
	2011	111	104	7	-	96	92	4	-
	2012	161	154	7	-	163	157	6	-
85 a 89 anos	2010	2	2	-	-	3	3	-	-
	2011	4	4	-	-	4	4	-	-
	2012	6	6	-	-	7	7	-	-
90 anos e mais	2010	4	4	-	-	2	2	-	-
	2011	3	3	-	-	2	2	-	-
	2012	3	3	-	-	2	2	-	-
Ignorada	2010	-	-	-	-	-	-	-	-
	2011	-	-	-	-	-	-	-	-
	2012	-	-	-	-	-	-	-	-

FONTE: DATAPREV, SUB, Plano Tabular da SVAI.

NOTAS: 1. As diferenças porventura existentes entre soma de parcelas e totais são provenientes de arredondamento.

2. A partir de 2010 o conceito de valor de benefícios foi revisto, o que pode ocasionar diferenças em relação aos anos anteriores.

**Capítulo 14 - Aposentadorias**
**14.14 - Quantidade e valor de aposentadorias rurais por idade ativas,  
por sexo do segurado, segundo os grupos de idade - Posição em dezembro - 2010/2012**

GRUPOS DE IDADE	Anos	APOSENTADORIAS RURAIS POR IDADE ATIVAS							
		Quantidade				Valor (R\$ Mil)			
		Total	Sexo			Total	Sexo		
			Masculino	Feminino	Ignorado (1)		Masculino	Feminino	Ignorado (1)
TOTAL	2010	5.501.054	2.188.153	3.268.809	44.092	2.812.181	1.122.013	1.667.606	22.563
	2011	5.655.293	2.237.333	3.382.649	35.311	3.089.359	1.225.946	1.844.114	19.298
	2012	5.825.220	2.296.816	3.497.776	30.628	3.630.367	1.435.088	2.176.187	19.092
Até 59 anos	2010	551.017	–	551.014	3	281.121	–	281.119	2
	2011	571.149	–	571.147	2	311.397	–	311.396	1
	2012	579.299	–	579.297	2	360.452	–	360.451	1
60 a 64 anos	2010	1.185.155	498.279	686.785	91	605.704	255.315	350.342	46
	2011	1.216.558	511.487	705.028	43	664.458	280.096	384.338	23
	2012	1.247.632	522.437	725.184	11	777.469	326.295	451.167	7
65 a 69 anos	2010	1.125.891	508.588	616.055	1.248	575.540	260.676	314.227	636
	2011	1.177.630	531.049	645.641	940	643.345	290.910	351.922	512
	2012	1.208.002	544.005	663.403	594	752.859	339.796	412.693	369
70 a 74 anos	2010	1.000.838	434.569	564.139	2.130	511.218	222.362	287.770	1.087
	2011	983.053	431.906	549.138	2.009	536.648	236.211	299.342	1.095
	2012	1.017.800	451.432	564.433	1.935	634.020	281.688	351.128	1.204
75 a 79 anos	2010	720.861	323.958	395.666	1.237	368.680	166.205	201.843	632
	2011	764.016	331.227	431.349	1.440	417.411	181.485	235.140	786
	2012	776.588	327.810	447.217	1.561	483.955	204.758	278.225	971
80 a 84 anos	2010	470.268	223.534	244.316	2.418	240.823	114.925	124.665	1.234
	2011	485.297	228.022	256.592	683	265.491	125.211	139.907	373
	2012	520.893	240.834	279.350	709	324.986	150.731	173.813	442
85 a 89 anos	2010	254.972	115.876	123.603	15.493	130.776	59.749	63.106	7.920
	2011	266.112	120.320	133.886	11.906	145.859	66.322	73.039	6.498
	2012	274.469	123.705	142.412	8.352	171.491	77.646	88.647	5.199
90 anos e mais	2010	191.297	82.849	86.986	21.462	97.935	42.526	44.410	10.999
	2011	190.771	82.860	89.629	18.282	104.364	45.460	48.899	10.006
	2012	199.860	86.159	96.242	17.459	124.715	53.904	59.915	10.895
Ignorada	2010	755	500	245	10	385	255	125	5
	2011	707	462	239	6	386	252	131	3
	2012	677	434	238	5	421	270	148	3

FONTE: DATAPREV, SUB, Plano Tabular da SVAI.

NOTAS: 1. As diferenças porventura existentes entre soma de parcelas e totais são provenientes de arredondamento.

2. A partir de 2010 o conceito de valor de benefícios foi revisto, o que pode ocasionar diferenças em relação aos anos anteriores.

(1) A existência de dependentes com sexo ignorado é decorrente da ausência, até abril de 1992, da variável sexo para a clientela rural.

## Capítulo 14 - Aposentadorias

14.15 - Quantidade e valor de aposentadorias rurais por invalidez ativas,  
por sexo do segurado, segundo os grupos de idade - Posição em dezembro - 2010/2012

GRUPOS DE IDADE	Anos	APOSENTADORIAS RURAIS POR INVALIDEZ ATIVAS							
		Quantidade				Valor (R\$ Mil)			
		Total	Sexo		Ignorado (1)	Total	Sexo		Ignorado (1)
	Masculino	Feminino		Masculino	Feminino				
TOTAL	2010	431.918	287.062	131.254	13.602	223.281	149.152	67.187	6.942
	2011	433.919	288.170	135.144	10.605	239.652	159.950	73.919	5.783
	2012	437.310	289.024	139.091	9.195	274.893	182.428	86.744	5.722
Até 19 anos	2010	27	19	8	-	14	10	4	-
	2011	28	20	8	-	15	11	4	-
	2012	20	12	8	-	12	7	5	-
20 a 24 anos	2010	612	433	175	4	313	222	89	2
	2011	598	420	175	3	327	230	95	2
	2012	583	407	174	2	363	254	108	1
25 a 29 anos	2010	2.827	1.920	901	6	1.446	983	460	3
	2011	2.804	1.885	916	3	1.532	1.031	499	2
	2012	2.639	1.760	876	3	1.648	1.101	545	2
30 a 34 anos	2010	6.208	4.061	2.142	5	3.198	2.100	1.095	3
	2011	6.269	4.025	2.239	5	3.438	2.213	1.222	3
	2012	6.440	4.089	2.347	4	4.021	2.558	1.461	2
35 a 39 anos	2010	11.246	7.386	3.843	17	5.832	3.856	1.967	9
	2011	11.343	7.363	3.968	12	6.278	4.103	2.169	7
	2012	11.227	7.068	4.155	4	7.048	4.457	2.588	2
40 a 44 anos	2010	19.903	12.779	6.990	134	10.341	6.692	3.581	68
	2011	19.574	12.399	7.093	82	10.842	6.916	3.881	45
	2012	19.339	12.196	7.077	66	12.180	7.724	4.415	41
45 a 49 anos	2010	32.010	20.053	11.609	348	16.601	10.476	5.947	177
	2011	32.607	20.245	12.089	273	18.052	11.289	6.615	149
	2012	32.515	19.835	12.482	198	20.464	12.556	7.785	123
50 a 54 anos	2010	47.739	27.963	19.130	646	24.756	14.625	9.802	329
	2011	48.359	28.245	19.611	503	26.779	15.774	10.731	274
	2012	49.262	28.709	20.135	418	31.004	18.186	12.558	260
55 a 59 anos	2010	64.305	40.159	23.387	759	33.330	20.967	11.976	387
	2011	66.087	41.109	24.333	645	36.565	22.899	13.315	352
	2012	67.069	41.476	25.043	550	42.219	26.258	15.619	342
60 a 64 anos	2010	66.273	46.615	18.640	1.018	34.317	24.240	9.558	519
	2011	67.465	46.776	19.876	813	37.324	25.990	10.891	443
	2012	69.725	47.715	21.286	724	43.889	30.147	13.292	450
65 a 69 anos	2010	50.374	37.000	12.153	1.221	26.150	19.301	6.225	623
	2011	52.701	38.618	13.085	998	29.224	21.515	7.165	544
	2012	53.770	39.158	13.766	846	33.899	24.776	8.596	526
70 a 74 anos	2010	40.053	29.619	8.809	1.625	20.743	15.412	4.502	829
	2011	38.822	28.734	8.859	1.229	21.508	15.999	4.839	670
	2012	39.660	29.143	9.460	1.057	25.017	18.464	5.895	657
75 a 79 anos	2010	30.269	21.255	7.186	1.828	15.546	10.941	3.673	932
	2011	30.114	21.687	6.957	1.470	16.559	11.956	3.802	801
	2012	29.107	21.385	6.525	1.197	18.253	13.440	4.068	745
80 a 84 anos	2010	30.795	20.100	8.255	2.440	15.745	10.286	4.213	1.246
	2011	27.587	18.288	7.481	1.818	15.076	10.005	4.081	991
	2012	25.619	17.165	6.924	1.530	15.983	10.722	4.309	952
85 a 89 anos	2010	20.551	12.903	5.626	2.022	10.496	6.590	2.872	1.034
	2011	20.637	13.098	5.807	1.732	11.266	7.152	3.168	946
	2012	20.292	12.941	5.804	1.547	12.641	8.063	3.615	963
90 anos e mais	2010	8.710	4.796	2.399	1.515	4.447	2.450	1.223	773
	2011	8.910	5.257	2.646	1.007	4.860	2.868	1.442	550
	2012	10.033	5.964	3.029	1.040	6.245	3.713	1.884	648
Ignorada	2010	16	1	1	14	8	1	1	7
	2011	14	1	1	12	8	1	1	7
	2012	10	1	-	9	6	1	-	6

FONTES: DATAPREV, SUB, Plano Tabular da SVAI.

NOTAS: 1. Não estão incluídas as informações referentes às espécies acidentárias (ver Capítulo 18).

2. As diferenças porventura existentes entre soma de parcelas e totais são provenientes de arredondamento.

3. A partir de 2010 o conceito de valor de benefícios foi revisto, o que pode ocasionar diferenças em relação aos anos anteriores.

(1) A existência de beneficiários com sexo ignorado é decorrente da ausência, até abril de 1992, da variável sexo para a clientela rural.

**Capítulo 14 - Aposentadorias**
**14.16 - Quantidade e valor de aposentadorias rurais por tempo de contribuição ativas,  
por sexo do segurado, segundo os grupos de idade na DIB - Posição em dezembro - 2010/2012**

GRUPOS DE IDADE NA DIB	Anos	APOSENTADORIAS RURAIS POR TEMPO DE CONTRIBUIÇÃO ATIVAS							
		Quantidade				Valor (R\$ Mil)			
		Total	Sexo			Total	Sexo		
Masculino	Feminino		Ignorado	Masculino	Feminino		Ignorado		
<b>TOTAL</b>	2010	15.357	14.366	987	4	11.148	10.541	603	3
	2011	16.358	15.278	1.076	4	12.504	11.807	693	3
	2012	17.259	16.114	1.141	4	14.283	13.466	814	4
Até 34 anos	2010	1	1	-	-	1	1	-	-
	2011	1	1	-	-	1	1	-	-
	2012	1	1	-	-	1	1	-	-
35 a 39 anos	2010	54	48	6	-	69	65	4	-
	2011	54	48	6	-	73	69	4	-
	2012	53	47	6	-	76	71	5	-
40 a 44 anos	2010	579	496	83	-	592	528	64	-
	2011	597	503	94	-	641	567	74	-
	2012	600	502	98	-	686	603	84	-
45 a 49 anos	2010	1.930	1.654	276	-	1.591	1.420	171	-
	2011	2.035	1.725	310	-	1.750	1.549	201	-
	2012	2.153	1.817	336	-	1.980	1.740	240	-
50 a 54 anos	2010	5.292	4.866	423	3	3.607	3.367	237	3
	2011	5.766	5.308	455	3	4.136	3.862	271	3
	2012	6.182	5.699	480	3	4.828	4.505	320	3
55 a 59 anos	2010	5.673	5.526	147	-	3.838	3.741	97	-
	2011	6.044	5.882	162	-	4.329	4.216	113	-
	2012	6.364	6.195	169	-	4.964	4.835	129	-
60 a 64 anos	2010	1.723	1.686	36	1	1.367	1.345	22	1
	2011	1.758	1.723	34	1	1.487	1.464	22	1
	2012	1.802	1.765	36	1	1.650	1.624	26	1
65 a 69 anos	2010	94	80	14	-	74	67	7	-
	2011	92	79	13	-	77	69	7	-
	2012	93	79	14	-	86	77	9	-
70 a 74 anos	2010	4	3	1	-	3	3	1	-
	2011	5	4	1	-	4	3	1	-
	2012	4	4	-	-	4	4	-	-
75 a 79 anos	2010	5	4	1	-	6	5	1	-
	2011	5	4	1	-	6	5	1	-
	2012	6	4	2	-	7	6	1	-
80 a 84 anos	2010	2	2	-	-	1	1	-	-
	2011	1	1	-	-	1	1	-	-
	2012	1	1	-	-	1	1	-	-
85 a 89 anos	2010	-	-	-	-	-	-	-	-
	2011	-	-	-	-	-	-	-	-
	2012	-	-	-	-	-	-	-	-
90 anos e mais	2010	-	-	-	-	-	-	-	-
	2011	-	-	-	-	-	-	-	-
	2012	-	-	-	-	-	-	-	-
Ignorada	2010	-	-	-	-	-	-	-	-
	2011	-	-	-	-	-	-	-	-
	2012	-	-	-	-	-	-	-	-

FONTE: DATAPREV, SUB, Plano Tabular da SVAI.

NOTAS: 1. As diferenças porventura existentes entre soma de parcelas e totais são provenientes de arredondamento.

2. A partir de 2010 o conceito de valor de benefícios foi revisto, o que pode ocasionar diferenças em relação aos anos anteriores.

## Capítulo 14 - Aposentadorias

14.17 - Quantidade e valor de aposentadorias rurais por idade ativas,  
por sexo do segurado, segundo os grupos de idade na DIB - Posição em dezembro - 2010/2012

GRUPOS DE IDADE NA DIB	Anos	APOSENTADORIAS RURAIS POR IDADE ATIVAS							
		Quantidade				Valor (R\$ Mil)			
		Total	Sexo			Total	Sexo		
Masculino	Feminino		Ignorado (1)	Masculino	Feminino		Ignorado (1)		
TOTAL	2010	5.501.054	2.188.153	3.268.809	44.092	2.812.181	1.122.013	1.667.606	22.563
	2011	5.655.293	2.237.333	3.382.649	35.311	3.089.359	1.225.946	1.844.114	19.298
	2012	5.825.220	2.296.816	3.497.776	30.628	3.630.367	1.435.088	2.176.187	19.092
Até 59 anos	2010	2.289.043	–	2.286.388	2.655	1.167.602	–	1.166.245	1.357
	2011	2.417.285	–	2.414.690	2.595	1.317.654	–	1.316.236	1.418
	2012	2.546.903	–	2.544.376	2.527	1.584.425	–	1.582.851	1.575
60 a 64 anos	2010	2.361.761	1.800.049	559.126	2.586	1.207.186	920.557	285.308	1.320
	2011	2.441.977	1.876.798	562.754	2.425	1.334.074	1.025.880	306.871	1.323
	2012	2.526.999	1.960.080	564.622	2.297	1.575.102	1.222.312	351.360	1.430
65 a 69 anos	2010	727.965	360.221	330.891	36.853	374.926	187.145	168.918	18.864
	2011	672.904	332.216	311.681	29.007	370.423	184.539	170.027	15.856
	2012	627.081	307.838	294.525	24.718	393.466	194.715	183.341	15.410
70 a 74 anos	2010	78.820	19.361	58.149	1.310	40.286	9.951	29.664	670
	2011	77.535	19.205	57.364	966	42.345	10.545	31.272	528
	2012	76.575	19.164	56.587	824	47.713	11.993	35.206	514
75 a 79 anos	2010	25.137	3.728	20.915	494	12.829	1.910	10.667	252
	2011	25.750	3.988	21.586	176	14.043	2.183	11.764	96
	2012	26.389	4.240	22.014	135	16.423	2.646	13.693	84
80 a 84 anos	2010	8.082	787	7.251	44	4.123	402	3.699	22
	2011	8.791	904	7.866	21	4.792	493	4.288	11
	2012	9.419	1.007	8.395	17	5.859	627	5.222	11
85 a 89 anos	2010	2.722	152	2.560	10	1.388	78	1.306	5
	2011	3.020	160	2.852	8	1.646	88	1.554	4
	2012	3.280	183	3.090	7	2.040	114	1.922	4
90 anos e mais	2010	724	65	612	47	369	33	312	24
	2011	842	65	759	18	459	35	414	10
	2012	935	65	862	8	582	40	536	5
Ignorada	2010	6.800	3.790	2.917	93	3.472	1.937	1.488	47
	2011	7.189	3.997	3.097	95	3.923	2.183	1.688	52
	2012	7.639	4.239	3.305	95	4.756	2.641	2.056	59

FONTES: DATAPREV, SUB, Plano Tabular da SVAI.

NOTAS: 1. As diferenças porventura existentes entre soma de parcelas e totais são provenientes de arredondamento.

2. A partir de 2010 o conceito de valor de benefícios foi revisto, o que pode ocasionar diferenças em relação aos anos anteriores.

(1) A existência de beneficiários com sexo ignorado é decorrente da ausência, até abril de 1992, da variável sexo para a clientela rural.

**Capítulo 14 - Aposentadorias**
**14.18 - Quantidade e valor de aposentadorias rurais por invalidez ativas,  
por sexo do segurado, segundo os grupos de idade na DIB - Posição em dezembro - 2010/2012**

GRUPOS DE IDADE NA DIB	Anos	APOSENTADORIAS RURAIS POR INVALIDEZ ATIVAS							
		Quantidade				Valor (R\$ Mil)			
		Total	Sexo			Total	Sexo		
Masculino	Feminino		Ignorado (1)	Masculino	Feminino		Ignorado (1)		
TOTAL	2010	431.918	287.062	131.254	13.602	223.281	149.152	67.187	6.942
	2011	433.919	288.170	135.144	10.605	239.652	159.950	73.919	5.783
	2012	437.310	289.024	139.091	9.195	274.893	182.428	86.744	5.722
Até 19 anos	2010	3.994	3.127	692	175	2.038	1.596	353	89
	2011	3.992	3.148	700	144	2.177	1.717	382	78
	2012	3.968	3.133	706	129	2.469	1.950	439	80
20 a 24 anos	2010	15.945	11.736	3.575	634	8.157	6.009	1.824	323
	2011	16.011	11.815	3.655	541	8.750	6.462	1.993	295
	2012	16.024	11.804	3.722	498	9.987	7.362	2.316	310
25 a 29 anos	2010	22.211	15.952	5.399	860	11.402	8.203	2.760	439
	2011	22.465	16.168	5.561	736	12.324	8.885	3.037	401
	2012	22.632	16.281	5.709	642	14.150	10.193	3.557	399
30 a 34 anos	2010	28.992	20.407	7.562	1.023	14.953	10.560	3.871	522
	2011	29.436	20.659	7.913	864	16.218	11.420	4.327	471
	2012	29.789	20.772	8.240	777	18.690	13.070	5.137	483
35 a 39 anos	2010	36.676	24.864	10.602	1.210	18.972	12.923	5.432	617
	2011	37.213	25.191	11.031	991	20.565	13.988	6.038	540
	2012	37.639	25.275	11.485	879	23.670	15.957	7.166	547
40 a 44 anos	2010	46.700	30.104	15.174	1.422	24.207	15.702	7.780	726
	2011	47.619	30.456	16.011	1.152	26.366	16.968	8.770	628
	2012	48.494	30.715	16.766	1.013	30.554	19.456	10.468	630
45 a 49 anos	2010	61.352	36.827	22.788	1.737	31.777	19.223	11.668	886
	2011	62.790	37.404	23.966	1.420	34.736	20.851	13.111	774
	2012	64.388	37.912	25.224	1.252	40.530	24.020	15.732	779
50 a 54 anos	2010	85.704	49.571	34.162	1.971	44.264	25.781	17.477	1.006
	2011	87.619	50.331	35.714	1.574	48.335	27.954	19.522	858
	2012	89.633	51.052	37.242	1.339	56.285	32.238	23.214	833
55 a 59 anos	2010	80.909	61.826	16.960	2.123	41.814	32.042	8.687	1.085
	2011	80.778	62.317	16.821	1.640	44.611	34.506	9.209	896
	2012	81.071	63.024	16.671	1.376	50.957	39.695	10.405	857
60 a 64 anos	2010	41.471	28.500	11.179	1.792	21.539	14.912	5.713	915
	2011	38.767	26.709	10.681	1.377	21.518	14.933	5.834	751
	2012	36.669	25.236	10.274	1.159	23.150	16.027	6.401	722
65 a 69 anos	2010	6.065	3.590	2.349	126	3.175	1.906	1.205	64
	2011	5.883	3.461	2.325	97	3.298	1.970	1.275	53
	2012	5.697	3.333	2.285	79	3.625	2.147	1.429	49
70 a 74 anos	2010	1.110	434	570	106	578	230	294	54
	2011	963	407	541	15	541	234	299	8
	2012	938	385	540	13	596	248	339	8
75 a 79 anos	2010	601	90	170	341	309	48	87	174
	2011	262	73	160	29	147	44	87	16
	2012	247	67	160	20	155	43	100	12
80 a 84 anos	2010	80	14	53	13	41	7	27	7
	2011	54	13	40	1	30	7	22	1
	2012	60	17	42	1	38	11	26	1
85 a 89 anos	2010	16	4	11	1	8	2	6	1
	2011	16	2	14	-	9	1	8	-
	2012	19	2	17	-	12	1	11	-
90 anos e mais	2010	44	3	1	40	22	2	1	20
	2011	8	2	4	2	4	1	2	1
	2012	6	3	2	1	4	2	1	1
Ignorada	2010	48	13	7	28	24	7	4	14
	2011	43	14	7	22	23	8	4	12
	2012	36	13	6	17	22	8	4	11

FONTE: DATAPREV, SUB, Plano Tabular da SVAI.

NOTAS: 1. Não estão incluídas as informações referentes às espécies acidentárias (ver Capítulo 18).

2. As diferenças porventura existentes entre soma de parcelas e totais são provenientes de arredondamento.

3. A partir de 2010 o conceito de valor de benefícios foi revisto, o que pode ocasionar diferenças em relação aos anos anteriores.

(1) A existência de beneficiários com sexo ignorado é decorrente da ausência, até abril de 1992, da variável sexo para a clientela rural.

## Capítulo 14 - Aposentadorias

14.19 - Quantidade e valor de aposentadorias rurais por tempo de contribuição ativas, por sexo, segundo os anos de serviço do segurado - Posição em dezembro - 2010/2012

ANOS DE SERVIÇO DO SEGURADO	Anos	APOSENTADORIAS RURAIS POR TEMPO DE CONTRIBUIÇÃO ATIVAS							
		Quantidade				Valor (R\$ Mil)			
		Total	Sexo			Total	Sexo		
Masculino	Feminino		Ignorado	Masculino	Feminino		Ignorado		
TOTAL	2010	15.357	14.366	987	4	11.148	10.541	603	3
	2011	16.358	15.278	1.076	4	12.504	11.807	693	3
	2012	17.259	16.114	1.141	4	14.283	13.466	814	4
Até 25 anos	2010	71	-	71	-	53	-	53	-
	2011	71	-	71	-	56	-	56	-
	2012	71	-	71	-	62	-	62	-
26 anos	2010	63	-	63	-	39	-	39	-
	2011	63	-	63	-	42	-	42	-
	2012	62	-	62	-	45	-	45	-
27 anos	2010	87	-	87	-	49	-	49	-
	2011	90	-	90	-	53	-	53	-
	2012	94	-	94	-	63	-	63	-
28 anos	2010	116	-	116	-	67	-	67	-
	2011	123	-	123	-	76	-	76	-
	2012	133	-	133	-	91	-	91	-
29 anos	2010	67	-	67	-	42	-	42	-
	2011	75	-	75	-	49	-	49	-
	2012	85	-	85	-	61	-	61	-
30 anos	2010	1.467	1.242	222	3	1.087	945	139	3
	2011	1.492	1.221	268	3	1.167	990	174	3
	2012	1.491	1.193	295	3	1.266	1.053	210	3
31 anos	2010	1.159	1.079	80	-	835	787	47	-
	2011	1.141	1.054	87	-	874	820	54	-
	2012	1.127	1.031	96	-	946	880	66	-
32 anos	2010	1.581	1.536	45	-	1.084	1.055	29	-
	2011	1.594	1.544	50	-	1.157	1.124	33	-
	2012	1.585	1.533	52	-	1.263	1.225	38	-
33 anos	2010	1.577	1.536	41	-	1.042	1.019	23	-
	2011	1.784	1.739	45	-	1.218	1.192	27	-
	2012	1.929	1.883	46	-	1.437	1.407	31	-
34 anos	2010	1.150	1.133	17	-	861	852	10	-
	2011	1.245	1.224	21	-	965	952	13	-
	2012	1.365	1.343	22	-	1.131	1.116	15	-
35 anos	2010	3.221	3.200	21	-	2.445	2.433	12	-
	2011	3.622	3.601	21	-	2.880	2.867	13	-
	2012	4.035	4.012	23	-	3.425	3.409	15	-
36 anos	2010	1.268	1.253	15	-	962	951	11	-
	2011	1.383	1.367	16	-	1.104	1.092	12	-
	2012	1.468	1.451	17	-	1.273	1.259	14	-
37 anos	2010	864	852	12	-	674	665	9	-
	2011	908	894	14	-	748	738	11	-
	2012	958	944	14	-	848	836	11	-
38 anos	2010	574	566	7	1	424	419	4	1
	2011	616	607	8	1	482	477	4	1
	2012	647	637	9	1	552	545	6	1
39 anos	2010	463	454	9	-	348	344	5	-
	2011	484	475	9	-	387	382	5	-
	2012	502	493	9	-	431	426	6	-
40 anos e mais	2010	1.134	1.117	17	-	830	818	12	-
	2011	1.170	1.152	18	-	916	902	14	-
	2012	1.210	1.191	19	-	1.024	1.008	16	-
Ignorado	2010	495	398	97	-	306	252	54	-
	2011	497	400	97	-	329	271	58	-
	2012	497	403	94	-	366	302	63	-

FONTE: DATAPREV, SUB, Plano Tabular da SVAI.

NOTAS: 1. As diferenças porventura existentes entre soma de parcelas e totais são provenientes de arredondamento.

2. A partir de 2010 o conceito de valor de benefícios foi revisto, o que pode ocasionar diferenças em relação aos anos anteriores.

**Capítulo 14 - Aposentadorias**
**14.20 - Quantidade e valor de aposentadorias urbanas por invalidez ativas,  
 por sexo do segurado, segundo os capítulos da CID - Posição em dezembro - 2010/2012**

(continua)

Capítulos da CID	Anos	APOSENTADORIAS URBANAS POR INVALIDEZ ATIVAS							
		Quantidade				Valor (R\$ Mil)			
		Total	Sexo		Ignorado	Total	Sexo		Ignorado
Masculino	Feminino		Masculino	Feminino					
<b>Total</b>	2010	2.481.463	1.406.030	1.072.892	2.541	1.974.441	1.280.066	692.953	1.421
	2011	2.528.999	1.431.745	1.095.045	2.209	2.177.695	1.413.841	762.533	1.321
	2012	2.581.619	1.459.939	1.119.694	1.986	2.450.826	1.579.635	869.845	1.346
<b>Codificadas com base na CID-9</b>	2010	695.958	371.140	324.598	220	431.828	251.190	180.515	123
	2011	660.652	350.512	309.932	208	438.926	254.335	184.467	124
	2012	628.852	331.886	296.775	191	466.433	266.797	199.509	127
I – Doenças infecciosas e parasitárias	2010	22.224	14.203	8.017	4	12.805	8.543	4.260	2
	2011	21.186	13.480	7.702	4	13.051	8.676	4.373	2
	2012	20.275	12.868	7.404	3	14.030	9.264	4.765	2
II – Neoplasmas	2010	15.821	6.122	9.694	5	10.522	4.734	5.785	3
	2011	15.037	5.744	9.288	5	10.727	4.782	5.941	3
	2012	14.320	5.433	8.883	4	11.356	4.973	6.380	2
III – Doenças das glândulas endócrinas, da nutrição e do metabolismo e transtornos imunitários	2010	7.927	4.265	3.657	5	6.022	3.804	2.216	3
	2011	7.358	3.927	3.426	5	6.028	3.797	2.228	3
	2012	6.891	3.663	3.223	5	6.213	3.855	2.355	3
IV – Doenças do sangue e dos órgãos hematopoéticos	2010	1.032	470	562	–	650	329	322	–
	2011	987	452	535	–	669	341	328	–
	2012	946	426	520	–	714	355	359	–
V - Transtornos mentais	2010	158.272	89.179	69.030	63	97.654	58.562	39.057	34
	2011	152.688	85.737	66.892	59	100.817	60.295	40.488	34
	2012	147.461	82.464	64.944	53	108.768	64.412	44.322	35
VI – Doenças do sistema nervoso e dos órgãos dos sentidos	2010	109.852	68.402	41.422	28	68.836	45.394	23.427	14
	2011	105.464	65.411	40.027	26	70.727	46.490	24.223	14
	2012	101.503	62.692	38.786	25	75.903	49.421	26.466	16
VII – Doenças do aparelho circulatório	2010	176.989	80.251	96.680	58	108.576	56.496	52.046	35
	2011	164.491	73.634	90.804	53	107.995	55.676	52.285	33
	2012	153.463	67.830	85.584	49	112.491	56.631	55.826	34
VIII – Doenças do aparelho respiratório	2010	9.144	4.906	4.233	5	5.382	3.064	2.315	3
	2011	8.459	4.466	3.988	5	5.337	2.997	2.337	3
	2012	7.904	4.092	3.807	5	5.587	3.064	2.520	3
IX – Doenças do aparelho digestivo	2010	3.751	2.589	1.161	1	2.564	1.882	680	2
	2011	3.506	2.401	1.104	1	2.571	1.876	693	2
	2012	3.301	2.245	1.055	1	2.690	1.942	747	2
X - Doenças do aparelho geniturinário	2010	4.646	2.855	1.787	4	3.253	2.174	1.077	2
	2011	4.308	2.643	1.661	4	3.231	2.160	1.069	2
	2012	3.995	2.435	1.557	3	3.304	2.178	1.124	2
XI – Complicações da gravidez, do parto e do puerpério	2010	37	14	23	–	24	11	13	–
	2011	36	13	23	–	25	11	14	–
	2012	32	10	22	–	24	9	15	–
XII – Doenças da pele e do tecido celular subcutâneo	2010	5.983	3.442	2.539	2	3.447	2.084	1.363	1
	2011	5.672	3.244	2.426	2	3.495	2.104	1.390	1
	2012	5.404	3.089	2.313	2	3.741	2.238	1.502	1
XIII – Doenças do sistema osteomuscular e do tecido conjuntivo	2010	130.607	61.112	69.459	36	79.023	40.629	38.374	20
	2011	123.866	57.520	66.311	35	80.340	41.111	39.208	21
	2012	117.680	54.129	63.518	33	85.524	43.058	42.443	22
XIV - Anomalias congênitas	2010	755	414	341	–	489	284	205	–
	2011	726	402	324	–	504	295	209	–
	2012	696	382	314	–	536	309	228	–
XV – Algumas afecções originadas no período perinatal	2010	11	6	5	–	8	5	3	–
	2011	11	6	5	–	9	6	3	–
	2012	10	6	4	–	9	6	3	–
XVI – Sintomas, sinais e afecções mal definidas	2010	1.889	659	1.228	2	1.043	395	647	1
	2011	1.705	585	1.118	2	1.005	373	631	1
	2012	1.561	523	1.037	1	1.043	377	666	1
XVII – Lesões e envenenamentos	2010	41.702	28.944	12.754	4	27.831	20.296	7.533	2
	2011	40.107	27.732	12.371	4	28.649	20.825	7.822	2
	2012	38.614	26.650	11.960	4	30.563	22.087	8.474	3
Classificação suplementar de causas externas de lesões e envenenamentos	2010	355	252	103	–	228	169	59	–
	2011	340	241	99	–	236	174	62	–
	2012	325	229	96	–	253	185	67	–
Classificação suplementar de fatores que exercem influência sobre o estado de saúde	2010	4.961	3.055	1.903	3	3.470	2.336	1.133	2
	2011	4.705	2.874	1.828	3	3.512	2.345	1.165	2
	2012	4.471	2.720	1.748	3	3.681	2.433	1.246	2



## Capítulo 14 - Aposentadorias

14.20 - Quantidade e valor de aposentadorias urbanas por invalidez ativas,  
por sexo do segurado, segundo os capítulos da CID - Posição em dezembro - 2010/2012

(conclusão)

Capítulos da CID	Anos	APOSENTADORIAS URBANAS POR INVALIDEZ ATIVAS							
		Quantidade				Valor (R\$ Mil)			
		Total	Sexo		Ignorado	Total	Sexo		Ignorado
			Masculino	Feminino			Masculino	Feminino	
	2010	1.325.328	783.141	541.830	357	1.237.617	846.470	390.931	217
	2011	1.382.818	818.415	564.063	340	1.384.961	947.983	436.758	220
	2012	1.439.171	852.655	586.191	325	1.562.128	1.062.443	499.450	235
I – Algumas doenças infecciosas e parasitárias	2010	41.788	29.349	12.427	12	37.843	29.170	8.667	6
	2011	42.550	29.870	12.668	12	41.273	31.807	9.460	7
	2012	43.426	30.464	12.950	12	45.537	34.893	10.636	8
II – Neoplasias [tumores]	2010	56.788	27.187	29.586	15	55.716	30.851	24.852	13
	2011	59.883	28.713	31.155	15	62.804	34.778	28.012	14
	2012	63.361	30.346	33.001	14	71.480	39.313	32.154	14
III – Doenças do sangue e dos órgãos hematopoéticos e alguns transtornos imunitários..	2010	2.391	1.339	1.052	–	2.184	1.366	818	–
	2011	2.487	1.395	1.092	–	2.436	1.517	919	–
	2012	2.580	1.428	1.152	–	2.745	1.692	1.053	–
IV – Doenças endócrinas, nutricionais e metabólicas	2010	27.243	16.256	10.977	10	25.596	18.409	7.182	6
	2011	27.443	16.491	10.943	9	27.629	19.958	7.666	6
	2012	27.803	16.796	10.998	9	30.281	21.707	8.568	6
V – Transtornos mentais e comportamentais	2010	182.642	107.334	75.242	66	189.419	124.591	64.787	41
	2011	193.617	113.480	80.074	63	215.571	141.492	74.038	42
	2012	203.089	118.679	84.350	60	244.531	159.391	85.095	45
VI – Doenças do sistema nervoso	2010	83.799	53.822	29.960	17	80.147	56.491	23.645	10
	2011	87.686	56.129	31.541	16	89.998	63.268	26.720	10
	2012	91.404	58.377	33.013	14	101.519	70.903	30.607	9
VII – Doenças do olho e anexos	2010	73.688	49.701	23.966	21	67.841	51.293	16.534	14
	2011	77.781	52.532	25.228	21	76.677	57.981	18.682	15
	2012	81.543	55.122	26.400	21	87.037	65.450	21.570	16
VIII – Doenças do ouvido e da apófise mastóide	2010	7.317	5.588	1.728	1	8.635	7.285	1.349	1
	2011	7.580	5.808	1.771	1	9.568	8.086	1.482	1
	2012	7.805	5.994	1.810	1	10.590	8.940	1.649	1
IX – Doenças do aparelho circulatório	2010	333.609	200.558	132.962	89	296.670	212.165	84.450	54
	2011	341.206	206.291	134.829	86	326.056	234.191	91.809	56
	2012	348.829	211.888	136.858	83	362.709	259.058	103.590	61
X – Doenças do aparelho respiratório	2010	25.850	15.737	10.105	8	21.539	14.774	6.761	4
	2011	26.358	15.921	10.430	7	23.547	16.056	7.487	4
	2012	26.910	16.145	10.758	7	26.162	17.651	8.506	5
XI – Doenças do aparelho digestivo	2010	11.437	8.310	3.123	4	11.582	9.100	2.481	2
	2011	11.876	8.597	3.275	4	12.868	10.082	2.784	2
	2012	12.333	8.869	3.460	4	14.380	11.191	3.187	2
XII – Doenças da pele e do tecido subcutâneo	2010	7.987	4.466	3.519	2	6.458	4.061	2.396	1
	2011	8.443	4.763	3.678	2	7.325	4.646	2.678	1
	2012	8.924	5.031	3.891	2	8.437	5.321	3.115	1
XIII – Doenças do sistema osteomuscular e do tecido conjuntivo	2010	345.745	172.698	172.964	83	316.911	194.918	121.948	45
	2011	363.010	181.822	181.108	80	356.528	219.846	136.636	46
	2012	380.222	190.955	189.191	76	405.011	248.102	156.859	50
XIV – Doenças do aparelho geniturinário	2010	21.369	14.310	7.053	6	20.175	15.033	5.139	3
	2011	22.572	15.126	7.441	5	22.808	16.993	5.813	3
	2012	23.822	16.002	7.816	4	25.971	19.298	6.670	3
XV – Gravidez, parto e puerpério	2010	44	–	44	–	27	–	27	–
	2011	48	–	48	–	31	–	31	–
	2012	50	–	50	–	35	–	35	–
XVI – Algumas afecções originadas no período perinatal	2010	–	–	–	–	–	–	–	–
	2011	1	1	–	–	1	1	–	–
	2012	4	3	1	–	4	3	1	–
XVII – Malformações congênitas, deformidades e anomalias cromossômicas	2010	1.356	738	617	1	1.164	716	446	2
	2011	1.507	816	691	–	1.375	835	540	–
	2012	1.670	897	773	–	1.668	996	672	–
XVIII – Sintomas, sinais e achados anormais de exames clínicos e de laboratório	2010	18	13	5	–	18	12	6	–
	2011	118	76	42	–	125	90	35	–
	2012	284	190	94	–	323	235	88	–
XIX – Lesões, envenenamento e algumas outras consequências de causas externas	2010	101.664	75.357	26.285	22	95.124	75.847	19.262	15
	2011	107.768	80.019	27.730	19	107.467	85.756	21.697	14
	2012	113.941	84.709	29.214	18	122.448	97.416	25.017	15
XX – Causas externas de morbidade e de mortalidade	2010	38	31	7	–	35	30	4	–
	2011	135	109	26	–	127	108	19	–
	2012	272	217	55	–	280	239	41	–
XXI – Fatores que influenciam o estado de saúde e o contato com os serviços de saúde	2010	555	347	208	–	533	357	177	–
	2011	749	456	293	–	745	493	251	–
	2012	899	543	356	–	980	645	334	–
<b>Ignorado</b>	2010	<b>460.177</b>	<b>251.749</b>	<b>206.464</b>	<b>1.964</b>	<b>304.996</b>	<b>182.407</b>	<b>121.508</b>	<b>1.081</b>
	2011	<b>485.529</b>	<b>262.818</b>	<b>221.050</b>	<b>1.661</b>	<b>353.807</b>	<b>211.522</b>	<b>141.308</b>	<b>977</b>
	2012	<b>513.596</b>	<b>275.398</b>	<b>236.728</b>	<b>1.470</b>	<b>422.265</b>	<b>250.395</b>	<b>170.886</b>	<b>983</b>

FONTE: DATAPREV, SUB, Plano Tabular da SVAI.

NOTAS: 1. As diferenças porventura existentes entre soma de parcelas e totais são provenientes de arredondamento.

2. A partir de 2010 o conceito de valor de benefícios foi revisto, o que pode ocasionar diferenças em relação aos anos anteriores.

**DISTRIBUIÇÃO DE PENSÕES POR MORTE ATIVAS, SEGUNDO AS GRANDES REGIÕES - DEZ/2012**

**Urbanas**

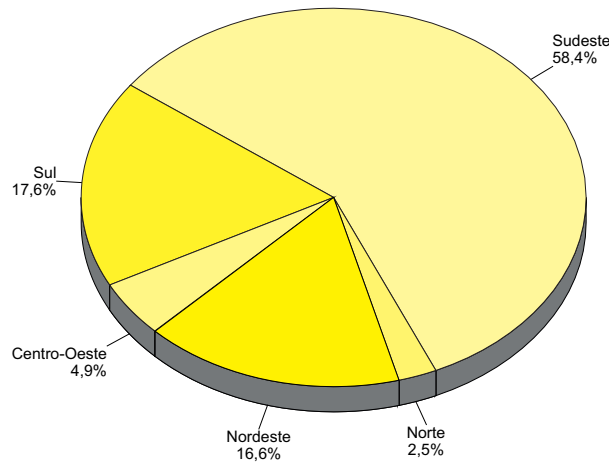

**Rurais**

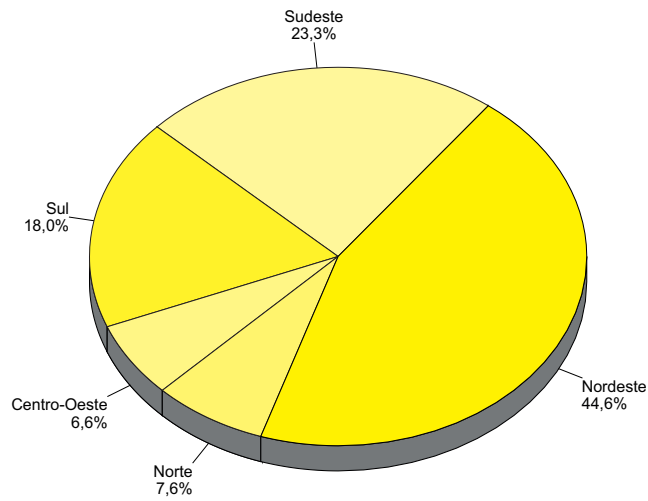

**DISTRIBUIÇÃO ETÁRIA DE DEPENDENTES RECEBEDORES, POR CLIENTELA - DEZ/2012**

**Urbanas**

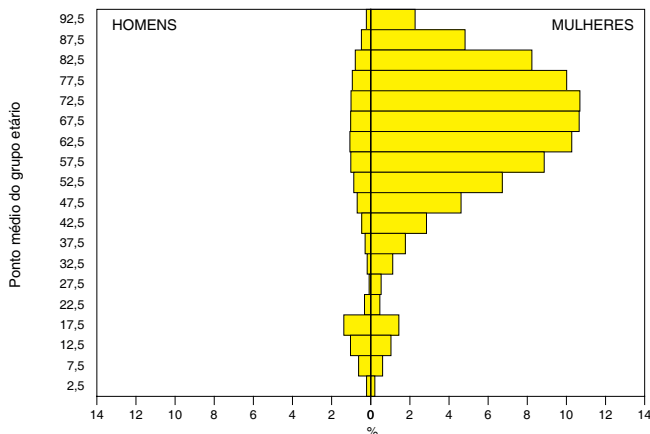

**Rurais**

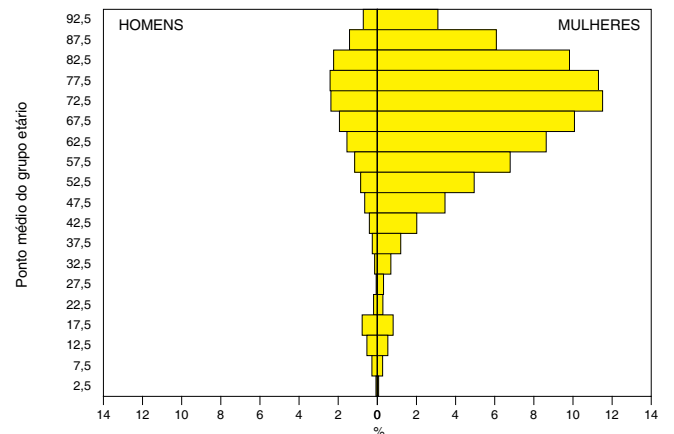

## Capítulo 15 - Pensões por Morte

15.1 - Quantidade e valor de pensões por morte ativas, por clientela,  
segundo as Grandes Regiões e Unidades da Federação - Posição em dezembro - 2010/2012

(continua)

GRANDES REGIÕES E UNIDADES DA FEDERAÇÃO	Anos	PENSÕES POR MORTE ATIVAS			
		Clientela			
		Urbana		Rural	
		Quantidade	Valor (R\$ Mil)	Quantidade	Valor (R\$ Mil)
BRASIL	2010	4.531.592	3.625.027	2.106.833	1.073.481
	2011	4.648.802	4.019.567	2.155.077	1.172.925
	2012	4.773.408	4.538.162	2.206.732	1.368.574
NORTE	2010	108.810	84.128	152.950	77.772
	2011	113.657	94.895	160.007	86.911
	2012	118.636	109.055	167.133	103.532
Rondônia	2010	11.071	8.004	25.702	13.058
	2011	11.726	9.127	26.706	14.486
	2012	12.466	10.705	27.723	17.145
Acre	2010	4.065	3.072	7.676	3.880
	2011	4.314	3.499	8.033	4.333
	2012	4.583	4.080	8.412	5.166
Amazonas	2010	24.116	19.588	16.885	8.592
	2011	24.926	22.024	17.448	9.487
	2012	25.843	25.184	17.929	11.123
Roraima	2010	2.030	1.510	3.005	1.526
	2011	2.177	1.730	3.160	1.715
	2012	2.308	2.031	3.320	2.054
Pará	2010	56.142	43.587	73.266	37.279
	2011	58.035	48.673	76.708	41.703
	2012	60.006	55.432	80.422	49.879
Amapá	2010	3.455	2.690	2.754	1.395
	2011	3.653	3.061	2.918	1.581
	2012	3.831	3.514	3.034	1.877
Tocantins	2010	7.931	5.679	23.662	12.042
	2011	8.826	6.781	25.034	13.606
	2012	9.599	8.108	26.293	16.289
NORDESTE	2010	745.208	536.448	924.970	468.398
	2011	767.634	595.690	954.304	516.083
	2012	790.866	678.074	985.268	607.516
Maranhão	2010	35.121	26.196	131.751	66.983
	2011	36.922	30.030	137.148	74.486
	2012	39.021	35.007	143.463	88.886
Piauí	2010	33.848	22.573	72.787	36.944
	2011	35.168	25.222	75.702	41.044
	2012	36.489	29.102	79.081	48.912
Ceará	2010	105.157	74.636	151.520	76.696
	2011	108.402	82.669	157.190	84.973
	2012	111.682	94.215	162.558	100.216
Rio Grande do Norte	2010	48.935	34.416	53.209	26.775
	2011	50.495	38.189	54.829	29.465
	2012	52.230	43.711	56.343	34.524
Paraíba	2010	60.672	40.580	75.196	38.030
	2011	62.493	45.107	77.063	41.638
	2012	64.317	51.652	79.057	48.720
Pernambuco	2010	178.248	128.843	137.469	69.458
	2011	181.936	141.824	140.595	75.843
	2012	185.052	159.260	143.473	88.203
Alagoas	2010	52.252	35.428	43.944	22.386
	2011	54.004	39.451	45.094	24.521
	2012	55.787	45.218	46.106	28.544

**Capítulo 15 - Pensões por Morte**
**15.1 - Quantidade e valor de pensões por morte ativas, por clientela,  
segundo as Grandes Regiões e Unidades da Federação - Posição em dezembro - 2010/2012**

(conclusão)

GRANDES REGIÕES E UNIDADES DA FEDERAÇÃO	Anos	PENSÕES POR MORTE ATIVAS			
		Clientela			
		Urbana		Rural	
		Quantidade	Valor (R\$ Mil)	Quantidade	Valor (R\$ Mil)
Sergipe	2010	31.681	22.681	26.984	13.578
	2011	32.733	25.278	28.249	15.163
	2012	33.877	28.882	29.765	18.186
Bahia	2010	199.294	151.097	232.110	117.547
	2011	205.481	167.921	238.434	128.951
	2012	212.411	191.027	245.422	151.326
<b>SUDESTE</b>	<b>2010</b>	<b>2.668.805</b>	<b>2.223.599</b>	<b>504.027</b>	<b>259.135</b>
	<b>2011</b>	<b>2.726.885</b>	<b>2.458.428</b>	<b>508.267</b>	<b>279.247</b>
	<b>2012</b>	<b>2.787.868</b>	<b>2.760.202</b>	<b>513.511</b>	<b>321.066</b>
Minas Gerais	2010	529.246	381.868	265.573	135.563
	2011	544.621	424.103	268.885	146.624
	2012	559.681	481.438	271.827	168.904
Espírito Santo	2010	85.871	64.675	44.019	22.323
	2011	88.755	72.004	44.616	24.174
	2012	92.459	82.643	46.125	28.488
Rio de Janeiro	2010	681.916	565.698	29.600	15.068
	2011	689.895	619.117	29.259	15.922
	2012	698.349	688.390	29.000	17.993
São Paulo	2010	1.371.772	1.211.358	164.835	86.181
	2011	1.403.614	1.343.204	165.507	92.526
	2012	1.437.379	1.507.732	166.559	105.681
<b>SUL</b>	<b>2010</b>	<b>793.529</b>	<b>619.904</b>	<b>389.832</b>	<b>198.958</b>
	<b>2011</b>	<b>815.960</b>	<b>689.060</b>	<b>392.638</b>	<b>214.122</b>
	<b>2012</b>	<b>841.019</b>	<b>781.231</b>	<b>396.222</b>	<b>246.315</b>
Paraná	2010	246.876	190.680	161.740	82.817
	2011	256.231	213.819	162.848	89.093
	2012	266.288	244.192	164.321	102.448
Santa Catarina	2010	178.798	141.096	73.250	37.187
	2011	185.052	157.892	74.059	40.153
	2012	192.341	180.256	75.079	46.438
Rio Grande do Sul	2010	367.855	288.127	154.842	78.955
	2011	374.677	317.348	155.731	84.875
	2012	382.390	356.784	156.822	97.429
<b>CENTRO-OESTE</b>	<b>2010</b>	<b>215.240</b>	<b>160.947</b>	<b>135.054</b>	<b>69.218</b>
	<b>2011</b>	<b>224.666</b>	<b>181.494</b>	<b>139.861</b>	<b>76.563</b>
	<b>2012</b>	<b>235.019</b>	<b>209.600</b>	<b>144.598</b>	<b>90.146</b>
Mato Grosso do Sul	2010	38.215	27.881	26.103	13.454
	2011	39.995	31.559	26.737	14.727
	2012	41.856	36.338	27.252	17.070
Mato Grosso	2010	32.955	23.850	32.057	16.380
	2011	35.153	27.578	33.419	18.235
	2012	37.315	32.335	34.892	21.687
Goiás	2010	88.437	61.915	58.872	30.203
	2011	91.969	69.509	61.278	33.572
	2012	96.005	80.634	63.514	39.634
Distrito Federal	2010	55.633	47.301	18.022	9.182
	2011	57.549	52.848	18.427	10.029
	2012	59.843	60.293	18.940	11.754

FONTE: DATAPREV, SUB, Plano Tabular da SVAI.

NOTAS: 1. Não estão incluídas as informações referentes às espécies acidentárias (ver Capítulo 18).

2. As diferenças porventura existentes entre soma de parcelas e totais são provenientes de arredondamento.

3. A partir de 2010 o conceito de valor de benefícios foi revisto, o que pode ocasionar diferenças em relação aos anos anteriores.

## Capítulo 15 - Pensões por Morte

## 15.2 - Quantidade de dependentes recebedores de pensões por morte urbanas ativas, por grupo de vínculos e sexo, segundo os grupos de idade - 2010/2012

(continua)

GRUPOS DE IDADE	Anos	QUANTIDADE DE DEPENDENTES RECEBEDORES DE PENSÕES POR MORTE URBANAS ATIVAS						
		Total	Sexo			Grupo de Vínculos		
			Masculino	Feminino	Ignorado	Cônjuge, Companheiro ou Ex-cônjuge		
						Total	Sexo	
						Masculino	Feminino	
TOTAL	2010	4.531.592	542.456	3.986.909	2.227	3.893.292	323.111	3.570.181
	2011	4.648.802	574.037	4.072.686	2.079	3.994.521	344.932	3.649.589
	2012	4.773.408	607.419	4.162.610	3.379	4.100.996	367.788	3.733.208
0 a 4 anos	2010	17.540	8.886	8.654	-	-	-	-
	2011	18.945	9.559	9.386	-	-	-	-
	2012	20.234	10.256	9.978	-	-	-	-
5 a 9 anos	2010	52.636	26.387	26.249	-	-	-	-
	2011	55.457	27.779	27.678	-	-	-	-
	2012	58.479	29.579	28.900	-	-	-	-
10 a 14 anos	2010	88.271	44.163	44.108	-	-	-	-
	2011	94.395	47.166	47.229	-	-	-	-
	2012	98.722	49.429	49.293	-	-	-	-
15 a 19 anos	2010	119.018	58.169	60.849	-	527	20	507
	2011	126.041	61.993	64.048	-	447	20	427
	2012	134.314	65.767	68.547	-	450	26	424
20 a 24 anos	2010	36.491	14.385	22.106	-	6.558	246	6.312
	2011	36.830	14.456	22.374	-	6.658	265	6.393
	2012	37.696	15.420	22.276	-	6.612	269	6.343
25 a 29 anos	2010	30.520	4.138	26.382	-	24.037	1.672	22.365
	2011	30.175	4.188	25.987	-	24.159	1.748	22.411
	2012	29.364	4.010	25.354	-	23.964	1.721	22.243
30 a 34 anos	2010	59.815	8.044	51.771	-	50.693	4.407	46.286
	2011	61.276	8.349	52.927	-	51.976	4.700	47.276
	2012	62.381	8.738	53.643	-	53.280	5.049	48.231
35 a 39 anos	2010	96.648	13.433	83.215	-	86.247	8.165	78.082
	2011	97.444	13.650	83.794	-	87.270	8.576	78.694
	2012	98.216	13.864	84.352	-	87.951	8.979	78.972
40 a 44 anos	2010	161.958	21.492	140.466	-	145.378	13.868	131.510
	2011	159.245	21.665	137.580	-	143.397	14.367	129.030
	2012	157.985	22.111	135.874	-	142.436	14.890	127.546
45 a 49 anos	2010	255.688	30.634	225.054	-	230.492	20.683	209.809
	2011	255.887	32.111	223.776	-	230.905	22.040	208.865
	2012	253.308	33.122	220.186	-	228.960	23.204	205.756
50 a 54 anos	2010	361.925	37.564	324.361	-	331.347	28.012	303.335
	2011	362.451	39.393	323.058	-	331.655	29.509	302.146
	2012	362.177	41.428	320.749	-	331.111	31.150	299.961
55 a 59 anos	2010	451.548	42.478	409.070	-	418.323	34.465	383.858
	2011	464.019	45.587	418.432	-	430.461	37.268	393.193
	2012	471.555	48.651	422.904	-	437.829	39.880	397.949
60 a 64 anos	2010	512.096	43.544	468.552	-	476.850	37.290	439.560
	2011	525.531	47.245	478.286	-	490.391	40.697	449.694
	2012	540.882	50.851	490.031	-	505.637	44.076	461.561
65 a 69 anos	2010	519.737	42.347	477.389	1	483.630	37.873	445.757
	2011	541.056	45.749	495.306	1	505.005	41.015	463.990
	2012	557.184	49.003	508.181	-	521.682	43.970	477.712
70 a 74 anos	2010	547.269	44.291	502.978	-	509.495	40.874	468.621
	2011	543.593	45.416	498.177	-	507.592	42.073	465.519
	2012	558.040	48.152	509.888	-	522.542	44.777	477.765
75 a 79 anos	2010	495.813	40.777	455.036	-	461.959	38.209	423.750
	2011	515.311	43.381	471.930	-	481.126	40.768	440.358
	2012	522.587	44.916	477.671	-	489.014	42.276	446.738
80 a 84 anos	2010	404.049	33.790	370.259	-	376.378	31.840	344.538
	2011	414.648	35.451	379.197	-	387.026	33.491	353.535
	2012	430.525	37.681	392.844	-	402.710	35.734	366.976
85 a 89 anos	2010	213.087	18.924	194.163	-	198.062	17.749	180.313
	2011	232.470	20.855	211.615	-	216.701	19.677	197.024
	2012	252.892	22.858	230.034	-	236.170	21.688	214.482
90 anos e mais	2010	100.919	8.487	92.431	1	91.882	7.711	84.171
	2011	107.657	9.463	98.193	1	98.499	8.695	89.804
	2012	119.085	10.877	108.207	1	109.496	10.080	99.416
Ignorada	2010	6.564	523	3.816	2.225	1.434	27	1.407
	2011	6.371	581	3.713	2.077	1.253	23	1.230
	2012	7.782	706	3.698	3.378	1.152	19	1.133

FONTE: DATAPREV, SUB, Plano Tabular da SVAI.

Capítulo 15 - Pensões por Morte

15.2 - Quantidade de dependentes recebedores de pensões por morte urbanas ativas, por grupo de vínculos e sexo, segundo os grupos de idade - 2010/2012

(conclusão)

GRUPOS DE IDADE	Anos	QUANTIDADE DE DEPENDENTES RECEBEDORES DE PENSÕES POR MORTE URBANAS ATIVAS										
		Grupo de Vínculos									Total	Ignorado
		Filho, Filho Adotivo e Irmão			Pai, Mãe e Designado			Sexo				
		Total	Sexo		Total	Sexo		Masculino	Feminino	Masculino		
	Masculino	Feminino		Masculino	Feminino		Masculino	Feminino	Ignorado			
TOTAL	2010	422.504	205.106	217.398	213.325	14.215	199.110	2.471	24	220	2.227	
	2011	442.898	215.368	227.530	209.092	13.717	195.375	2.291	20	192	2.079	
	2012	463.528	226.324	237.204	205.323	13.287	192.036	3.561	20	162	3.379	
0 a 4 anos	2010	17.537	8.884	8.653	3	2	1	-	-	-	-	
	2011	18.940	9.556	9.384	5	3	2	-	-	-	-	
	2012	20.231	10.254	9.977	3	2	1	-	-	-	-	
5 a 9 anos	2010	52.617	26.375	26.242	19	12	7	-	-	-	-	
	2011	55.440	27.766	27.674	17	13	4	-	-	-	-	
	2012	58.452	29.562	28.890	27	17	10	-	-	-	-	
10 a 14 anos	2010	88.175	44.117	44.058	96	46	50	-	-	-	-	
	2011	94.305	47.123	47.182	90	43	47	-	-	-	-	
	2012	98.630	49.381	49.249	92	48	44	-	-	-	-	
15 a 19 anos	2010	117.533	57.738	59.795	958	411	547	-	-	-	-	
	2011	125.046	61.738	63.308	548	235	313	-	-	-	-	
	2012	133.516	65.592	67.924	348	149	199	-	-	-	-	
20 a 24 anos	2010	28.689	13.852	14.837	1.244	287	957	-	-	-	-	
	2011	29.266	13.950	15.316	906	241	665	-	-	-	-	
	2012	30.562	14.998	15.564	522	153	369	-	-	-	-	
25 a 29 anos	2010	4.140	2.335	1.805	2.343	131	2.212	-	-	-	-	
	2011	4.057	2.328	1.729	1.959	112	1.847	-	-	-	-	
	2012	3.815	2.196	1.619	1.585	93	1.492	-	-	-	-	
30 a 34 anos	2010	6.330	3.461	2.869	2.792	176	2.616	-	-	-	-	
	2011	6.326	3.469	2.857	2.974	180	2.794	-	-	-	-	
	2012	6.321	3.512	2.809	2.780	177	2.603	-	-	-	-	
35 a 39 anos	2010	9.613	5.093	4.520	786	175	611	2	-	2	-	
	2011	9.268	4.907	4.361	905	167	738	1	-	1	-	
	2012	8.874	4.722	4.152	1.390	163	1.227	1	-	1	-	
40 a 44 anos	2010	14.096	7.388	6.708	2.484	236	2.248	-	-	-	-	
	2011	13.519	7.084	6.435	2.328	214	2.114	1	-	1	-	
	2012	13.328	7.014	6.314	2.220	207	2.013	1	-	1	-	
45 a 49 anos	2010	18.654	9.595	9.059	6.541	356	6.185	1	-	1	-	
	2011	18.681	9.713	8.968	6.300	358	5.942	1	-	1	-	
	2012	18.287	9.558	8.729	6.061	360	5.701	-	-	-	-	
50 a 54 anos	2010	18.299	8.841	9.458	12.278	711	11.567	1	-	1	-	
	2011	18.919	9.223	9.696	11.877	661	11.216	-	-	-	-	
	2012	19.652	9.666	9.986	11.413	612	10.801	1	-	1	-	
55 a 59 anos	2010	14.999	6.794	8.205	18.223	1.219	17.004	3	-	3	-	
	2011	15.778	7.142	8.636	17.776	1.177	16.599	4	-	4	-	
	2012	16.557	7.641	8.916	17.165	1.130	16.035	4	-	4	-	
60 a 64 anos	2010	11.042	4.601	6.441	24.194	1.652	22.542	10	1	9	-	
	2011	11.588	4.904	6.684	23.543	1.643	21.900	9	1	8	-	
	2012	12.413	5.190	7.223	22.829	1.585	21.244	3	-	3	-	
65 a 69 anos	2010	7.030	2.663	4.367	29.059	1.808	27.251	18	3	14	1	
	2011	7.667	2.912	4.755	28.371	1.821	26.550	13	1	11	1	
	2012	8.157	3.173	4.984	27.333	1.858	25.475	12	2	10	-	
70 a 74 anos	2010	4.412	1.466	2.946	33.353	1.950	31.403	9	1	8	-	
	2011	4.491	1.502	2.989	31.498	1.837	29.661	12	4	8	-	
	2012	4.772	1.604	3.168	30.717	1.768	28.949	9	3	6	-	
75 a 79 anos	2010	2.974	800	2.174	30.860	1.768	29.092	20	-	20	-	
	2011	3.048	862	2.186	31.119	1.751	29.368	18	-	18	-	
	2012	3.110	915	2.195	30.450	1.725	28.725	13	-	13	-	
80 a 84 anos	2010	2.018	393	1.625	25.638	1.556	24.082	15	1	14	-	
	2011	2.029	405	1.624	25.581	1.555	24.026	12	-	12	-	
	2012	2.047	431	1.616	25.753	1.516	24.237	15	-	15	-	
85 a 89 anos	2010	1.047	147	900	13.962	1.023	12.939	16	5	11	-	
	2011	1.035	166	869	14.720	1.010	13.710	14	2	12	-	
	2012	1.056	163	893	15.654	1.006	14.648	12	1	11	-	
90 anos e mais	2010	669	90	579	8.325	682	7.643	43	4	38	1	
	2011	675	78	597	8.449	686	7.763	34	4	29	1	
	2012	696	84	612	8.866	708	8.158	27	5	21	1	
Ignorada	2010	2.630	473	2.157	167	14	153	2.333	9	99	2.225	
	2011	2.820	540	2.280	126	10	116	2.172	8	87	2.077	
	2012	3.052	668	2.384	115	10	105	3.463	9	76	3.378	

## Capítulo 15 - Pensões por Morte

## 15.3 - Quantidade de dependentes de pensões por morte urbanas ativas, por grupo de vínculos e sexo, segundo os grupos de idade - 2010/2012

(continua)

GRUPOS DE IDADE	Anos	QUANTIDADE DE DEPENDENTES DE PENSÕES POR MORTE URBANAS ATIVAS (1)						
		Total	Sexo			Grupo de Vínculos		
			Masculino	Feminino	Ignorado	Cônjuge, Companheiro ou Ex-cônjuge		
						Total	Masculino	Feminino
TOTAL	2010	5.284.413	919.912	4.363.408	1.093	3.897.510	323.216	3.574.294
	2011	5.390.648	946.169	4.443.455	1.024	3.998.484	345.030	3.653.454
	2012	5.501.090	973.985	4.526.106	999	4.104.754	367.877	3.736.877
0 a 4 anos	2010	38.109	19.364	18.745	-	-	-	-
	2011	40.012	20.364	19.648	-	-	-	-
	2012	41.303	21.099	20.204	-	-	-	-
5 a 9 anos	2010	134.836	68.162	66.674	-	-	-	-
	2011	137.681	69.526	68.155	-	-	-	-
	2012	140.669	71.347	69.322	-	-	-	-
10 a 14 anos	2010	280.391	141.075	139.316	-	-	-	-
	2011	283.344	142.779	140.565	-	-	-	-
	2012	282.250	142.425	139.825	-	-	-	-
15 a 19 anos	2010	459.280	229.332	229.948	-	530	21	509
	2011	460.002	229.832	230.170	-	448	20	428
	2012	463.620	231.706	231.914	-	451	26	425
20 a 24 anos	2010	120.920	56.968	63.952	-	6.568	248	6.320
	2011	118.833	55.725	63.108	-	6.666	266	6.400
	2012	116.678	55.295	61.383	-	6.621	270	6.351
25 a 29 anos	2010	31.364	4.452	26.912	-	24.048	1.673	22.375
	2011	30.947	4.489	26.458	-	24.168	1.750	22.418
	2012	30.078	4.305	25.773	-	23.973	1.723	22.250
30 a 34 anos	2010	60.802	8.367	52.435	-	50.710	4.411	46.299
	2011	62.245	8.678	53.567	-	51.995	4.703	47.292
	2012	63.313	9.067	54.246	-	53.300	5.051	48.249
35 a 39 anos	2010	97.722	13.854	83.868	-	86.278	8.167	78.111
	2011	98.450	14.020	84.430	-	87.300	8.579	78.721
	2012	99.144	14.174	84.970	-	87.977	8.983	78.994
40 a 44 anos	2010	163.539	22.216	141.323	-	145.424	13.872	131.552
	2011	160.642	22.286	138.356	-	143.436	14.369	129.067
	2012	159.259	22.689	136.570	-	142.466	14.892	127.574
45 a 49 anos	2010	257.539	31.490	226.049	-	230.543	20.687	209.856
	2011	257.692	32.963	224.729	-	230.947	22.044	208.903
	2012	254.968	33.911	221.057	-	228.993	23.207	205.786
50 a 54 anos	2010	363.277	38.157	325.120	-	331.467	28.020	303.447
	2011	363.769	39.983	323.786	-	331.748	29.517	302.231
	2012	363.530	42.046	321.484	-	331.184	31.157	300.027
55 a 59 anos	2010	452.472	42.867	409.605	-	418.446	34.469	383.977
	2011	464.962	45.984	418.978	-	430.579	37.272	393.307
	2012	472.490	49.022	423.468	-	437.930	39.885	398.045
60 a 64 anos	2010	512.723	43.752	468.971	-	477.031	37.294	439.737
	2011	526.163	47.458	478.705	-	490.556	40.701	449.855
	2012	541.524	51.084	490.440	-	505.784	44.078	461.706
65 a 69 anos	2010	520.248	42.447	477.800	1	483.867	37.876	445.991
	2011	541.562	45.854	495.707	1	505.226	41.018	464.208
	2012	557.665	49.117	508.548	-	521.881	43.974	477.907
70 a 74 anos	2010	547.743	44.344	503.399	-	509.801	40.878	468.923
	2011	544.034	45.472	498.562	-	507.870	42.075	465.795
	2012	558.466	48.204	510.262	-	522.809	44.779	478.030
75 a 79 anos	2010	496.422	40.848	455.574	-	462.379	38.216	424.163
	2011	515.841	43.435	472.406	-	481.496	40.773	440.723
	2012	523.037	44.956	478.081	-	489.322	42.280	447.042
80 a 84 anos	2010	404.954	33.891	371.063	-	377.091	31.854	345.237
	2011	415.482	35.555	379.927	-	387.664	33.504	354.160
	2012	431.306	37.783	393.523	-	403.294	35.744	367.550
85 a 89 anos	2010	214.002	19.019	194.983	-	198.800	17.763	181.037
	2011	233.303	20.932	212.371	-	217.393	19.692	197.701
	2012	253.676	22.927	230.749	-	236.819	21.699	215.120
90 anos e mais	2010	102.117	8.607	93.509	1	92.875	7.739	85.136
	2011	108.914	9.585	99.328	1	99.539	8.723	90.816
	2012	120.397	11.001	109.395	1	110.591	10.109	100.482
Ignorada	2010	25.953	10.700	14.162	1.091	1.652	28	1.624
	2011	26.770	11.249	14.499	1.022	1.453	24	1.429
	2012	27.717	11.827	14.892	998	1.359	20	1.339

FONTE: DATAPREV, SUB, Plano Tabular da SVAI.

(1) Os totais desta tabela diferem dos publicados na tabela 15.2, uma vez que aqui estão representados todos os dependentes válidos do benefício ao invés de somente o dependente receptor.

Capítulo 15 - Pensões por Morte

15.3 - Quantidade de dependentes de pensões por morte urbanas ativas, por grupo de vínculos e sexo, segundo os grupos de idade - 2010/2012

(conclusão)

GRUPOS DE IDADE	Anos	QUANTIDADE DE DEPENDENTES DE PENSÕES POR MORTE URBANAS ATIVAS (1)									
		Grupo de Vínculos									
		Filho, Filho Adotivo e Irmão			Pai, Mãe e Designado			Ignorado			
		Total	Sexo		Total	Sexo		Total	Sexo		
Masculino	Feminino		Masculino	Feminino		Masculino	Feminino		Ignorado		
TOTAL	2010	1.169.467	582.023	587.444	216.072	14.622	201.450	1.364	51	220	1.093
	2011	1.179.199	586.995	592.204	211.702	14.097	197.605	1.263	47	192	1.024
	2012	1.187.327	592.403	594.924	207.801	13.658	194.143	1.208	47	162	999
0 a 4 anos	2010	38.105	19.362	18.743	4	2	2	-	-	-	-
	2011	40.006	20.361	19.645	6	3	3	-	-	-	-
	2012	41.300	21.097	20.203	3	2	1	-	-	-	-
5 a 9 anos	2010	134.816	68.149	66.667	20	13	7	-	-	-	-
	2011	137.662	69.511	68.151	19	15	4	-	-	-	-
	2012	140.638	71.327	69.311	31	20	11	-	-	-	-
10 a 14 anos	2010	280.293	141.028	139.265	98	47	51	-	-	-	-
	2011	283.249	142.735	140.514	95	44	51	-	-	-	-
	2012	282.146	142.369	139.777	104	56	48	-	-	-	-
15 a 19 anos	2010	457.757	228.884	228.873	993	427	566	-	-	-	-
	2011	458.979	229.565	229.414	575	247	328	-	-	-	-
	2012	462.790	231.515	231.275	379	165	214	-	-	-	-
20 a 24 anos	2010	113.045	56.425	56.620	1.307	295	1.012	-	-	-	-
	2011	111.214	55.207	56.007	953	252	701	-	-	-	-
	2012	109.511	54.867	54.644	546	158	388	-	-	-	-
25 a 29 anos	2010	4.686	2.646	2.040	2.630	133	2.497	-	-	-	-
	2011	4.606	2.627	1.979	2.173	112	2.061	-	-	-	-
	2012	4.359	2.488	1.871	1.746	94	1.652	-	-	-	-
30 a 34 anos	2010	6.846	3.777	3.069	3.246	179	3.067	-	-	-	-
	2011	6.851	3.790	3.061	3.399	185	3.214	-	-	-	-
	2012	6.859	3.835	3.024	3.154	181	2.973	-	-	-	-
35 a 39 anos	2010	10.221	5.503	4.718	1.221	184	1.037	2	-	2	-
	2011	9.800	5.265	4.535	1.349	176	1.173	1	-	1	-
	2012	9.344	5.022	4.322	1.822	169	1.653	1	-	1	-
40 a 44 anos	2010	15.287	8.102	7.185	2.828	242	2.586	-	-	-	-
	2011	14.530	7.699	6.831	2.675	218	2.457	1	-	1	-
	2012	14.220	7.583	6.637	2.572	214	2.358	1	-	1	-
45 a 49 anos	2010	20.261	10.439	9.822	6.734	364	6.370	1	-	1	-
	2011	20.236	10.552	9.684	6.508	367	6.141	1	-	1	-
	2012	19.689	10.337	9.352	6.286	367	5.919	-	-	-	-
50 a 54 anos	2010	19.457	9.420	10.037	12.352	717	11.635	1	-	1	-
	2011	20.067	9.798	10.269	11.954	668	11.286	-	-	-	-
	2012	20.837	10.268	10.569	11.508	621	10.887	1	-	1	-
55 a 59 anos	2010	15.765	7.173	8.592	18.258	1.225	17.033	3	-	3	-
	2011	16.551	7.527	9.024	17.828	1.185	16.643	4	-	4	-
	2012	17.342	8.000	9.342	17.214	1.137	16.077	4	-	4	-
60 a 64 anos	2010	11.450	4.796	6.654	24.232	1.661	22.571	10	1	9	-
	2011	12.029	5.107	6.922	23.569	1.649	21.920	9	1	8	-
	2012	12.882	5.415	7.467	22.855	1.591	21.264	3	-	3	-
65 a 69 anos	2010	7.236	2.747	4.489	29.127	1.821	27.306	18	3	14	1
	2011	7.882	3.001	4.881	28.441	1.834	26.607	13	1	11	1
	2012	8.379	3.270	5.109	27.393	1.871	25.522	12	2	10	-
70 a 74 anos	2010	4.518	1.498	3.020	33.415	1.967	31.448	9	1	8	-
	2011	4.595	1.539	3.056	31.557	1.854	29.703	12	4	8	-
	2012	4.875	1.641	3.234	30.773	1.781	28.992	9	3	6	-
75 a 79 anos	2010	3.036	813	2.223	30.987	1.819	29.168	20	-	20	-
	2011	3.111	878	2.233	31.216	1.784	29.432	18	-	18	-
	2012	3.175	929	2.246	30.527	1.747	28.780	13	-	13	-
80 a 84 anos	2010	2.059	404	1.655	25.789	1.632	24.157	15	1	14	-
	2011	2.069	414	1.655	25.737	1.637	24.100	12	-	12	-
	2012	2.095	440	1.655	25.902	1.599	24.303	15	-	15	-
85 a 89 anos	2010	1.076	153	923	14.110	1.098	13.012	16	5	11	-
	2011	1.063	171	892	14.833	1.067	13.766	14	2	12	-
	2012	1.081	168	913	15.764	1.059	14.705	12	1	11	-
90 anos e mais	2010	695	96	599	8.504	768	7.736	43	4	38	1
	2011	703	83	620	8.638	775	7.863	34	4	29	1
	2012	721	86	635	9.058	801	8.257	27	5	21	1
Ignorada	2010	22.858	10.608	12.250	217	28	189	1.226	36	99	1.091
	2011	23.996	11.165	12.831	177	25	152	1.144	35	87	1.022
	2012	25.084	11.746	13.338	164	25	139	1.110	36	76	998



## Capítulo 15 - Pensões por Morte

## 15.4 - Quantidade de dependentes recebedores de pensões por morte rurais ativas, por sexo, segundo os grupos de idade - 2010/2012

GRUPOS DE IDADE	Anos	QUANTIDADE DE DEPENDENTES RECEBEDORES DE PENSÕES POR MORTE RURAIS ATIVAS			
		Total	Sexo		
			Masculino	Feminino	Ignorado (1)
TOTAL	2010	2.106.833	349.929	1.737.198	19.706
	2011	2.155.077	372.805	1.766.217	16.055
	2012	2.206.732	395.775	1.796.399	14.558
0 a 4 anos	2010	2.991	1.545	1.446	-
	2011	3.078	1.600	1.478	-
	2012	3.026	1.550	1.476	-
5 a 9 anos	2010	11.765	5.815	5.949	1
	2011	12.082	6.064	6.018	-
	2012	12.119	6.143	5.976	-
10 a 14 anos	2010	21.709	10.870	10.839	-
	2011	22.635	11.259	11.376	-
	2012	23.504	11.718	11.786	-
15 a 19 anos	2010	32.308	15.698	16.608	2
	2011	33.591	16.390	17.200	1
	2012	34.702	16.997	17.704	1
20 a 24 anos	2010	10.655	4.143	6.490	22
	2011	10.326	4.139	6.174	13
	2012	10.529	4.243	6.277	9
25 a 29 anos	2010	8.649	1.430	7.188	31
	2011	8.690	1.402	7.259	29
	2012	8.352	1.344	6.980	28
30 a 34 anos	2010	17.958	3.098	14.839	21
	2011	17.956	3.085	14.855	16
	2012	18.203	3.032	15.154	17
35 a 39 anos	2010	31.274	5.304	25.961	9
	2011	32.010	5.599	26.402	9
	2012	31.978	5.722	26.247	9
40 a 44 anos	2010	56.534	8.870	47.612	52
	2011	54.444	8.903	45.505	36
	2012	53.261	9.024	44.214	23
45 a 49 anos	2010	90.214	12.913	77.133	168
	2011	91.147	13.712	77.302	133
	2012	90.064	14.128	75.834	102
50 a 54 anos	2010	129.720	17.193	112.103	424
	2011	128.496	17.922	110.270	304
	2012	127.469	18.701	108.526	242
55 a 59 anos	2010	169.312	22.880	145.876	556
	2011	173.156	24.363	148.326	467
	2012	174.663	25.434	148.841	388
60 a 64 anos	2010	217.510	30.661	186.011	838
	2011	220.291	32.356	187.262	673
	2012	223.866	34.074	189.204	588
65 a 69 anos	2010	252.636	37.549	213.998	1.089
	2011	261.702	40.515	220.267	920
	2012	264.126	42.471	220.867	788
70 a 74 anos	2010	303.344	47.182	254.633	1.529
	2011	297.118	48.589	247.336	1.193
	2012	305.467	52.008	252.427	1.032
75 a 79 anos	2010	284.917	47.058	236.160	1.699
	2011	299.125	50.893	246.802	1.430
	2012	301.979	52.933	247.770	1.276
80 a 84 anos	2010	247.891	42.002	203.902	1.987
	2011	253.490	44.844	207.022	1.624
	2012	265.664	48.992	215.275	1.397
85 a 89 anos	2010	139.996	24.216	113.933	1.847
	2011	154.033	27.889	124.570	1.574
	2012	165.932	31.157	133.393	1.382
90 anos e mais	2010	71.306	11.281	56.015	4.010
	2011	76.530	12.981	60.239	3.310
	2012	86.598	15.748	67.843	3.007
Ignorada	2010	6.144	221	502	5.421
	2011	5.177	300	554	4.323
	2012	5.230	356	605	4.269

FONTE: DATAPREV, SUB, Plano Tabular da SVAI.

(1) A existência de beneficiários com sexo ignorado é decorrente da ausência, até abril de 1992, da variável sexo para a clientela rural.

**Capítulo 15 - Pensões por Morte**
**15.5 - Quantidade de dependentes de pensões por morte rurais ativas, por sexo, segundo os grupos de idade - 2010/2012**

GRUPOS DE IDADE	Anos	QUANTIDADE DE DEPENDENTES DE PENSÕES POR MORTE RURAIS ATIVAS (1)			
		Total	Sexo		
			Masculino	Feminino	Ignorado (2)
<b>TOTAL</b>	2010	2.460.060	528.140	1.912.293	19.627
	2011	2.499.980	546.861	1.937.192	15.927
	2012	2.541.082	565.124	1.962.069	13.889
0 a 4 anos	2010	9.489	4.849	4.640	-
	2011	9.177	4.739	4.438	-
	2012	8.740	4.478	4.262	-
5 a 9 anos	2010	46.081	23.147	22.933	1
	2011	44.773	22.545	22.228	-
	2012	43.203	21.827	21.376	-
10 a 14 anos	2010	113.408	56.734	56.674	-
	2011	110.230	55.236	54.994	-
	2012	106.276	53.502	52.774	-
15 a 19 anos	2010	198.047	99.495	98.550	2
	2011	197.231	98.958	98.272	1
	2012	194.235	97.538	96.696	1
20 a 24 anos	2010	49.890	23.956	25.912	22
	2011	48.646	23.523	25.110	13
	2012	49.110	23.812	25.289	9
25 a 29 anos	2010	8.841	1.537	7.273	31
	2011	8.896	1.510	7.357	29
	2012	8.563	1.449	7.086	28
30 a 34 anos	2010	18.109	3.168	14.920	21
	2011	18.121	3.169	14.936	16
	2012	18.382	3.126	15.239	17
35 a 39 anos	2010	31.342	5.340	25.993	9
	2011	32.099	5.643	26.447	9
	2012	32.082	5.772	26.301	9
40 a 44 anos	2010	56.578	8.896	47.630	52
	2011	54.481	8.924	45.521	36
	2012	53.303	9.049	44.231	23
45 a 49 anos	2010	90.257	12.929	77.160	168
	2011	91.192	13.733	77.326	133
	2012	90.106	14.146	75.858	102
50 a 54 anos	2010	129.757	17.208	112.125	424
	2011	128.535	17.937	110.294	304
	2012	127.504	18.714	108.548	242
55 a 59 anos	2010	169.351	22.891	145.904	556
	2011	173.186	24.373	148.346	467
	2012	174.696	25.446	148.862	388
60 a 64 anos	2010	217.544	30.673	186.033	838
	2011	220.323	32.365	187.285	673
	2012	223.896	34.084	189.224	588
65 a 69 anos	2010	252.661	37.558	214.014	1.089
	2011	261.725	40.525	220.280	920
	2012	264.145	42.478	220.879	788
70 a 74 anos	2010	303.367	47.186	254.652	1.529
	2011	297.142	48.593	247.356	1.193
	2012	305.488	52.013	252.443	1.032
75 a 79 anos	2010	284.933	47.062	236.172	1.699
	2011	299.135	50.895	246.810	1.430
	2012	301.991	52.934	247.781	1.276
80 a 84 anos	2010	247.912	42.004	203.921	1.987
	2011	253.515	44.848	207.043	1.624
	2012	265.685	48.996	215.292	1.397
85 a 89 anos	2010	140.015	24.217	113.951	1.847
	2011	154.051	27.890	124.587	1.574
	2012	165.949	31.158	133.409	1.382
90 anos e mais	2010	71.322	11.281	56.031	4.010
	2011	76.547	12.981	60.256	3.310
	2012	86.615	15.748	67.860	3.007
Ignorada	2010	21.156	8.009	7.805	5.342
	2011	20.975	8.474	8.306	4.195
	2012	21.113	8.854	8.659	3.600

FONTE: DATAPREV, SUB, Plano Tabular da SVAI

(1) Os totais desta tabela diferem dos publicados na tabela 15.4, uma vez que aqui estão representados todos os dependentes válidos do benefício ao invés de somente o dependente recebedor. (2) A existência de beneficiários com sexo ignorado é decorrente da ausência, até abril de 1992, da variável sexo para a clientela rural.

## Capítulo 16 - Auxílios

16.1 - Quantidade de auxílios ativos, por clientela e grupos de espécies,  
segundo as Grandes Regiões e Unidades da Federação - Posição em dezembro - 2010/2012

(continua)

GRANDES REGIÕES E UNIDADES DA FEDERAÇÃO	Anos	QUANTIDADE DE AUXÍLIOS ATIVOS							
		Clientela							
		Urbana				Rural			
		Total	Grupos de Espécies			Total	Grupos de Espécies		
Doença	Reclusão		Acidente	Doença	Reclusão		Acidente		
BRASIL	2010	1.111.774	1.058.323	33.297	20.154	146.775	133.682	3.992	9.101
	2011	1.156.549	1.093.316	38.862	24.371	154.758	140.530	4.262	9.966
	2012	1.197.125	1.123.320	44.276	29.529	167.024	151.870	4.274	10.880
NORTE	2010	38.407	36.796	862	749	17.651	16.153	237	1.261
	2011	41.920	39.887	1.092	941	19.803	18.118	346	1.339
	2012	44.530	42.107	1.307	1.116	22.666	20.841	388	1.437
Rondônia	2010	6.362	5.708	344	310	5.078	4.395	98	585
	2011	7.460	6.621	464	375	5.134	4.400	124	610
	2012	8.348	7.373	535	440	5.300	4.562	125	613
Acre	2010	2.248	1.934	229	85	1.543	1.302	75	166
	2011	2.369	2.026	249	94	1.846	1.536	131	179
	2012	2.754	2.385	263	106	2.312	1.967	145	200
Amazonas	2010	7.471	7.433	22	16	1.893	1.870	6	17
	2011	7.257	7.208	33	16	2.100	2.068	14	18
	2012	7.348	7.245	74	29	2.672	2.629	20	23
Roraima	2010	1.051	983	61	7	364	326	27	11
	2011	1.121	1.026	86	9	368	327	29	12
	2012	1.024	936	79	9	371	324	34	13
Pará	2010	15.849	15.552	114	183	6.841	6.402	18	421
	2011	17.625	17.209	150	266	8.330	7.855	31	444
	2012	18.945	18.437	188	320	10.003	9.473	37	493
Amapá	2010	1.112	1.052	29	31	283	273	4	6
	2011	1.320	1.250	30	40	320	305	5	10
	2012	1.462	1.366	45	51	376	341	10	25
Tocantins	2010	4.314	4.134	63	117	1.649	1.585	9	55
	2011	4.768	4.547	80	141	1.705	1.627	12	66
	2012	4.649	4.365	123	161	1.632	1.545	17	70
NORDESTE	2010	153.649	146.939	3.165	3.545	68.330	61.384	1.849	5.097
	2011	165.843	157.589	3.910	4.344	73.439	65.801	2.037	5.601
	2012	180.767	170.836	4.723	5.208	81.732	73.531	2.081	6.120
Maranhão	2010	11.840	11.504	57	279	14.002	13.517	27	458
	2011	13.100	12.690	65	345	14.862	14.309	44	509
	2012	15.121	14.637	91	393	15.935	15.351	57	527
Piauí	2010	7.921	7.706	65	150	4.970	4.643	70	257
	2011	8.911	8.665	58	188	5.700	5.332	80	288
	2012	10.533	10.186	81	266	7.146	6.734	88	324
Ceará	2010	17.735	16.589	376	770	9.682	8.107	298	1.277
	2011	20.179	18.777	497	905	10.760	8.966	413	1.381
	2012	21.678	19.959	652	1.067	12.203	10.285	404	1.514
Rio Grande do Norte	2010	12.552	11.817	332	403	5.662	4.866	212	584
	2011	13.790	12.836	397	557	6.077	5.181	202	694
	2012	14.178	13.081	408	689	6.401	5.366	219	816
Paraíba	2010	10.625	9.961	350	314	4.472	3.801	232	439
	2011	12.192	11.447	373	372	5.364	4.692	210	462
	2012	13.380	12.521	426	433	6.151	5.455	214	482
Pernambuco	2010	25.261	23.399	1.211	651	7.029	5.764	795	470
	2011	28.008	25.660	1.594	754	7.828	6.509	812	507
	2012	31.922	29.071	1.964	887	8.750	7.407	804	539
Alagoas	2010	21.974	21.768	156	50	5.661	5.621	35	5
	2011	22.593	22.369	171	53	5.262	5.223	34	5
	2012	22.567	22.306	200	61	5.655	5.615	33	7

**Capítulo 16 - Auxílios**
**16.1 - Quantidade de auxílios ativos, por clientela e grupos de espécies,  
segundo as Grandes Regiões e Unidades da Federação - Posição em dezembro - 2010/2012**

(conclusão)

GRANDES REGIÕES E UNIDADES DA FEDERAÇÃO	Anos	QUANTIDADE DE AUXÍLIOS ATIVOS							
		Clientela							
		Urbana			Rural				
		Total	Grupos de Espécies			Total	Grupos de Espécies		
Doença	Reclusão		Acidente	Doença	Reclusão		Acidente		
Sergipe	2010	7.363	7.129	192	42	1.928	1.870	30	28
	2011	8.510	8.192	259	59	2.341	2.250	56	35
	2012	9.568	9.182	297	89	2.815	2.699	63	53
Bahia	2010	38.378	37.066	426	886	14.924	13.195	150	1.579
	2011	38.560	36.953	496	1.111	15.245	13.339	186	1.720
	2012	41.820	39.893	604	1.323	16.676	14.619	199	1.858
SUDESTE	2010	<b>565.159</b>	<b>537.134</b>	<b>18.958</b>	<b>9.067</b>	<b>16.058</b>	<b>14.134</b>	<b>1.126</b>	<b>798</b>
	2011	<b>578.641</b>	<b>545.849</b>	<b>22.084</b>	<b>10.708</b>	<b>17.050</b>	<b>15.075</b>	<b>1.138</b>	<b>837</b>
	2012	<b>591.528</b>	<b>553.533</b>	<b>25.289</b>	<b>12.706</b>	<b>17.966</b>	<b>15.967</b>	<b>1.094</b>	<b>905</b>
Minas Gerais	2010	114.924	108.809	4.558	1.557	9.089	8.429	329	331
	2011	119.718	112.558	5.292	1.868	9.876	9.139	380	357
	2012	128.517	120.143	6.148	2.226	10.698	9.922	386	390
Espírito Santo	2010	20.012	18.162	1.290	560	2.881	2.466	119	296
	2011	19.943	17.657	1.632	654	3.091	2.645	134	312
	2012	19.698	16.994	1.936	768	3.096	2.615	142	339
Rio de Janeiro	2010	121.638	119.204	1.772	662	915	855	22	38
	2011	127.125	124.249	2.146	730	940	883	19	38
	2012	128.686	125.567	2.306	813	1.030	974	18	38
São Paulo	2010	308.585	290.959	11.338	6.288	3.173	2.384	656	133
	2011	311.855	291.385	13.014	7.456	3.143	2.408	605	130
	2012	314.627	290.829	14.899	8.899	3.142	2.456	548	138
SUL	2010	<b>286.179</b>	<b>272.801</b>	<b>8.074</b>	<b>5.304</b>	<b>40.093</b>	<b>37.676</b>	<b>672</b>	<b>1.745</b>
	2011	<b>295.624</b>	<b>280.019</b>	<b>8.947</b>	<b>6.658</b>	<b>39.919</b>	<b>37.333</b>	<b>625</b>	<b>1.961</b>
	2012	<b>300.118</b>	<b>282.038</b>	<b>9.586</b>	<b>8.494</b>	<b>39.775</b>	<b>37.027</b>	<b>580</b>	<b>2.168</b>
Paraná	2010	79.763	75.518	2.782	1.463	10.669	9.896	253	520
	2011	80.842	75.800	3.202	1.840	10.041	9.245	229	567
	2012	80.719	74.936	3.431	2.352	9.911	9.083	184	644
Santa Catarina	2010	89.111	85.213	2.144	1.754	11.432	10.932	141	359
	2011	89.972	85.319	2.368	2.285	11.286	10.703	138	445
	2012	91.597	86.037	2.601	2.959	10.994	10.356	135	503
Rio Grande do Sul	2010	117.305	112.070	3.148	2.087	17.992	16.848	278	866
	2011	124.810	118.900	3.377	2.533	18.592	17.385	258	949
	2012	127.802	121.065	3.554	3.183	18.870	17.588	261	1.021
CENTRO-OESTE	2010	<b>68.380</b>	<b>64.653</b>	<b>2.238</b>	<b>1.489</b>	<b>4.643</b>	<b>4.335</b>	<b>108</b>	<b>200</b>
	2011	<b>74.521</b>	<b>69.972</b>	<b>2.829</b>	<b>1.720</b>	<b>4.547</b>	<b>4.203</b>	<b>116</b>	<b>228</b>
	2012	<b>80.182</b>	<b>74.806</b>	<b>3.371</b>	<b>2.005</b>	<b>4.885</b>	<b>4.504</b>	<b>131</b>	<b>250</b>
Mato Grosso do Sul	2010	15.452	14.397	682	373	1.275	1.141	63	71
	2011	17.169	15.955	803	411	1.262	1.125	64	73
	2012	19.144	17.622	1.006	516	1.318	1.174	65	79
Mato Grosso	2010	15.118	14.353	449	316	2.086	2.000	17	69
	2011	16.386	15.401	598	387	2.036	1.931	31	74
	2012	17.823	16.693	686	444	2.019	1.901	38	80
Goiás	2010	20.129	19.046	496	587	912	836	24	52
	2011	22.452	21.141	620	691	895	807	18	70
	2012	24.134	22.670	684	780	1.135	1.031	26	78
Distrito Federal	2010	17.681	16.857	611	213	370	358	4	8
	2011	18.514	17.475	808	231	354	340	3	11
	2012	19.081	17.821	995	265	413	398	2	13

FONTE: DATAPREV, SUB, Plano Tabular da SVAI.

NOTA: Não estão incluídas as informações referentes às espécies acidentárias (ver Capítulo 18).

## Capítulo 16 - Auxílios

16.2 - Valor de auxílios ativos, por clientela e grupos de espécies,  
segundo as Grandes Regiões e Unidades da Federação - Posição em dezembro - 2010/2012

(continua)

GRANDES REGIÕES E UNIDADES DA FEDERAÇÃO	Anos	VALOR DE AUXÍLIOS ATIVOS (R\$ Mil)							
		Clientela							
		Urbana				Rural			
		Total	Grupos de Espécies			Total	Grupos de Espécies		
Doença	Reclusão		Acidente	Doença	Reclusão		Acidente		
BRASIL	2010	973.575	943.477	20.224	9.873	72.712	68.363	2.009	2.340
	2011	1.060.119	1.022.539	24.992	12.588	81.770	76.763	2.270	2.737
	2012	1.164.801	1.117.858	30.769	16.174	100.567	94.615	2.546	3.406
NORTE	2010	32.698	31.888	499	312	8.679	8.239	118	322
	2011	37.520	36.432	680	408	10.426	9.876	184	365
	2012	42.603	41.183	892	528	13.645	12.966	231	447
Rondônia	2010	4.719	4.394	196	129	2.441	2.241	50	150
	2011	5.989	5.542	283	164	2.631	2.398	67	167
	2012	7.166	6.597	360	209	3.106	2.839	75	191
Acre	2010	1.688	1.527	122	39	742	664	36	42
	2011	1.865	1.674	147	44	954	837	68	49
	2012	2.389	2.160	177	53	1.369	1.223	84	62
Amazonas	2010	7.674	7.650	16	7	961	954	3	4
	2011	7.829	7.797	25	8	1.139	1.127	7	5
	2012	8.384	8.313	56	15	1.655	1.635	12	7
Roraima	2010	865	824	39	3	183	166	14	3
	2011	983	922	58	4	197	178	16	3
	2012	970	911	55	4	227	202	21	4
Pará	2010	13.536	13.387	71	78	3.381	3.264	9	107
	2011	15.824	15.613	97	115	4.419	4.281	17	121
	2012	18.257	17.973	132	153	6.069	5.892	23	153
Amapá	2010	963	932	19	13	144	141	2	2
	2011	1.230	1.192	21	17	174	169	3	3
	2012	1.454	1.398	32	24	227	214	6	8
Tocantins	2010	3.254	3.174	38	43	827	809	5	14
	2011	3.799	3.692	51	56	912	887	7	18
	2012	3.983	3.832	81	71	992	961	10	22
NORDESTE	2010	116.240	113.028	1.810	1.402	33.539	31.318	918	1.303
	2011	131.634	127.458	2.368	1.808	38.473	35.872	1.070	1.531
	2012	154.821	149.349	3.142	2.330	48.895	45.742	1.244	1.909
Maranhão	2010	9.587	9.445	34	109	7.023	6.893	14	117
	2011	11.087	10.905	41	142	7.960	7.797	24	139
	2012	13.892	13.653	65	174	9.746	9.547	35	164
Piauí	2010	5.682	5.582	40	60	2.469	2.368	35	66
	2011	6.863	6.747	38	78	3.027	2.906	43	79
	2012	8.799	8.621	58	120	4.344	4.189	54	101
Ceará	2010	12.850	12.344	216	290	4.609	4.135	147	327
	2011	15.282	14.612	309	361	5.477	4.885	214	378
	2012	17.695	16.804	430	461	7.113	6.397	243	473
Rio Grande do Norte	2010	9.176	8.843	178	154	2.731	2.481	101	149
	2011	10.522	10.068	231	223	3.113	2.823	100	190
	2012	11.700	11.143	262	295	3.711	3.337	119	255
Paraíba	2010	7.557	7.237	193	127	2.165	1.939	114	112
	2011	9.150	8.771	222	157	2.794	2.558	110	126
	2012	10.879	10.402	278	199	3.671	3.394	127	150
Pernambuco	2010	18.872	17.904	701	267	3.463	2.944	399	120
	2011	21.948	20.650	968	330	4.124	3.552	433	139
	2012	26.849	25.121	1.314	414	5.265	4.610	487	168
Alagoas	2010	15.775	15.659	95	20	2.893	2.873	18	1
	2011	17.075	16.946	106	24	2.869	2.850	18	1
	2012	18.563	18.401	133	29	3.520	3.497	20	2

**Capítulo 16 - Auxílios**
**16.2 - Valor de auxílios ativos, por clientela e grupos de espécies,  
segundo as Grandes Regiões e Unidades da Federação - Posição em dezembro - 2010/2012**

(conclusão)

GRANDES REGIÕES E UNIDADES DA FEDERAÇÃO	Anos	VALOR DE AUXÍLIOS ATIVOS (R\$ Mil)							
		Clientela							
		Urbana				Rural			
		Total	Grupos de Espécies			Total	Grupos de Espécies		
Doença	Reclusão		Acidente	Doença	Reclusão		Acidente		
Sergipe	2010	5.289	5.164	107	18	977	954	15	7
	2011	6.437	6.257	153	27	1.266	1.226	30	10
	2012	7.868	7.636	192	40	1.734	1.679	38	17
Bahia	2010	31.451	30.849	246	357	7.209	6.731	74	404
	2011	33.270	32.503	301	466	7.843	7.275	98	470
	2012	38.576	37.569	410	597	9.793	9.093	120	579
SUDESTE	2010	<b>533.179</b>	<b>516.502</b>	<b>11.719</b>	<b>4.958</b>	<b>8.158</b>	<b>7.357</b>	<b>586</b>	<b>215</b>
	2011	<b>571.085</b>	<b>550.450</b>	<b>14.424</b>	<b>6.211</b>	<b>9.218</b>	<b>8.351</b>	<b>628</b>	<b>240</b>
	2012	<b>616.214</b>	<b>590.552</b>	<b>17.851</b>	<b>7.810</b>	<b>11.003</b>	<b>10.052</b>	<b>658</b>	<b>292</b>
Minas Gerais	2010	87.336	84.195	2.471	669	4.561	4.306	169	87
	2011	95.787	91.851	3.085	850	5.293	4.991	202	100
	2012	110.492	105.472	3.930	1.091	6.531	6.181	227	124
Espírito Santo	2010	16.248	15.277	736	235	1.389	1.258	56	76
	2011	17.002	15.751	958	292	1.595	1.442	67	85
	2012	17.827	16.224	1.237	366	1.815	1.627	82	105
Rio de Janeiro	2010	112.979	111.547	1.074	358	457	437	10	10
	2011	124.679	122.874	1.382	423	503	483	10	10
	2012	133.785	131.675	1.615	495	630	607	11	12
São Paulo	2010	316.617	305.484	7.438	3.696	1.750	1.356	351	43
	2011	333.618	319.974	8.999	4.645	1.827	1.435	348	45
	2012	354.109	337.182	11.070	5.857	2.027	1.637	339	52
SUL	2010	<b>234.309</b>	<b>226.913</b>	<b>4.842</b>	<b>2.555</b>	<b>20.004</b>	<b>19.226</b>	<b>331</b>	<b>447</b>
	2011	<b>254.405</b>	<b>245.333</b>	<b>5.707</b>	<b>3.366</b>	<b>21.220</b>	<b>20.359</b>	<b>324</b>	<b>537</b>
	2012	<b>275.970</b>	<b>264.892</b>	<b>6.562</b>	<b>4.516</b>	<b>24.050</b>	<b>23.042</b>	<b>331</b>	<b>677</b>
Paraná	2010	64.030	61.711	1.667	652	5.314	5.054	126	134
	2011	67.864	64.949	2.054	861	5.327	5.048	123	156
	2012	72.450	68.941	2.352	1.158	5.967	5.657	109	201
Santa Catarina	2010	72.467	70.396	1.265	807	5.738	5.575	71	92
	2011	76.849	74.249	1.494	1.105	6.024	5.833	69	122
	2012	83.473	80.160	1.786	1.527	6.673	6.442	74	157
Rio Grande do Sul	2010	97.812	94.806	1.909	1.097	8.953	8.597	134	221
	2011	109.693	106.135	2.158	1.399	9.870	9.479	132	259
	2012	120.047	115.791	2.425	1.831	11.411	10.943	149	319
CENTRO-OESTE	2010	<b>57.148</b>	<b>55.147</b>	<b>1.354</b>	<b>647</b>	<b>2.332</b>	<b>2.224</b>	<b>55</b>	<b>53</b>
	2011	<b>65.476</b>	<b>62.866</b>	<b>1.814</b>	<b>796</b>	<b>2.433</b>	<b>2.305</b>	<b>64</b>	<b>64</b>
	2012	<b>75.193</b>	<b>71.881</b>	<b>2.322</b>	<b>990</b>	<b>2.974</b>	<b>2.812</b>	<b>81</b>	<b>80</b>
Mato Grosso do Sul	2010	12.029	11.468	406	155	634	583	32	19
	2011	14.162	13.482	499	181	676	619	36	21
	2012	16.864	15.952	669	243	801	735	40	26
Mato Grosso	2010	12.321	11.905	287	129	1.056	1.028	9	18
	2011	14.061	13.489	402	171	1.096	1.058	17	21
	2012	16.501	15.795	495	210	1.235	1.186	24	25
Goiás	2010	15.559	15.019	296	245	455	429	13	13
	2011	18.517	17.824	387	306	471	442	9	19
	2012	21.488	20.653	465	370	684	643	16	24
Distrito Federal	2010	17.239	16.755	365	119	187	183	2	2
	2011	18.735	18.071	526	138	190	186	2	3
	2012	20.340	19.481	692	166	253	248	1	4

FONTE: DATAPREV, SUB, Plano Tabular da SVAI.

NOTAS: 1. Não estão incluídas as informações referentes às espécies acidentárias (ver Capítulo 18).

2. As diferenças porventura existentes entre soma de parcelas e totais são provenientes de arredondamento.

### DISTRIBUIÇÃO DE AUXÍLIOS ATIVOS, SEGUNDO AS GRANDES REGIÕES - DEZ/2012

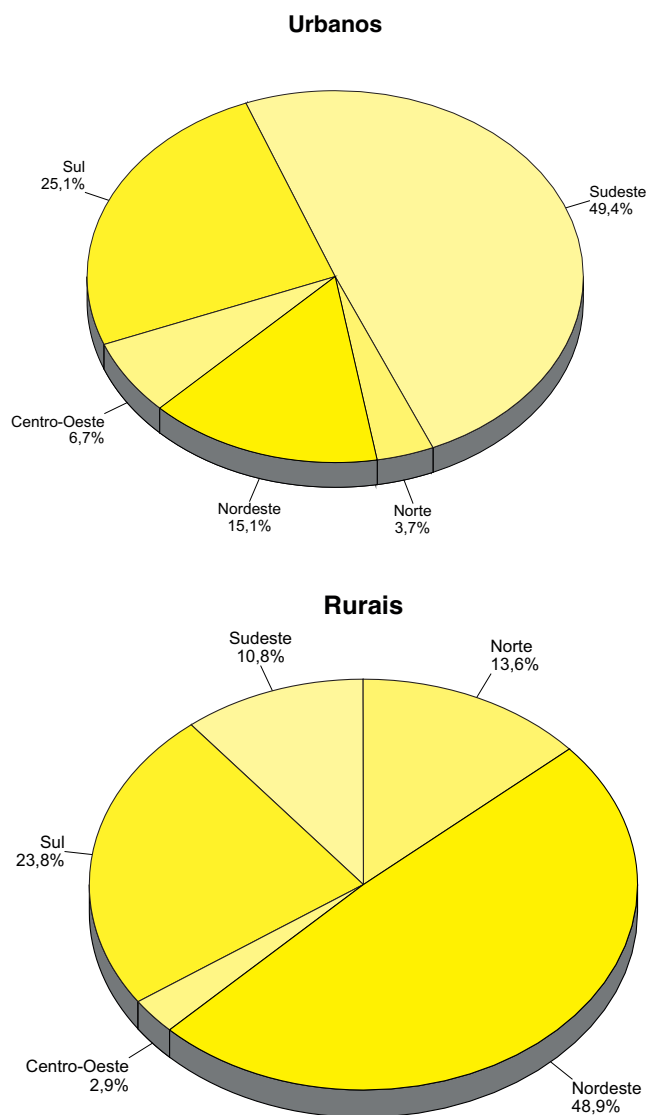

### DISTRIBUIÇÃO ETÁRIA DE BENEFICIÁRIOS DE AUXÍLIOS-DOENÇA URBANOS, POR SEXO - DEZ/2012

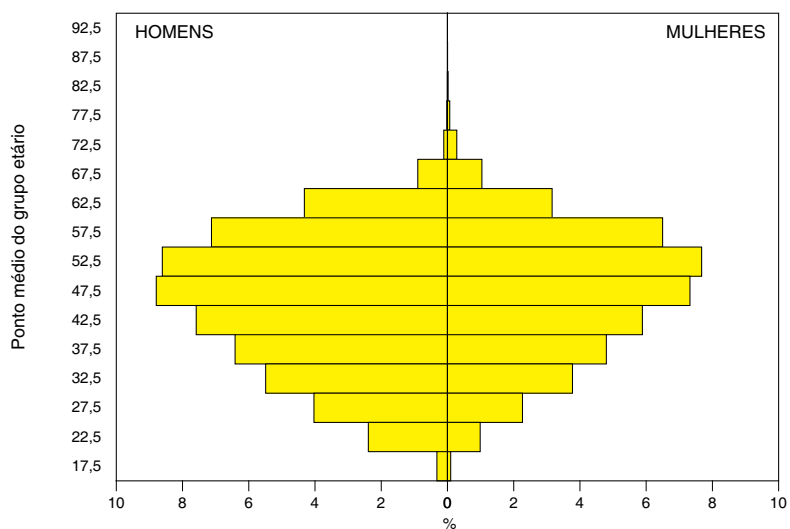

**Capítulo 16 - Auxílios**
**16.3 - Quantidade de auxílios-doença ativos, por clientela e sexo do segurado, segundo os grupos de idade - Posição em dezembro - 2010/2012**

GRUPOS DE IDADE	Anos	QUANTIDADE DE AUXÍLIOS-DOENÇA ATIVOS							
		Clientela							
		Total	Urbana			Total	Rural		
			Masculino	Feminino	Ignorado		Masculino	Feminino	Ignorado
<b>TOTAL</b>	2010	1.058.323	604.896	453.427	-	133.682	75.670	58.011	1
	2011	1.093.316	618.423	474.893	-	140.530	79.550	60.979	1
	2012	1.123.320	630.349	492.971	-	151.870	86.097	65.772	1
Até 19 anos	2010	4.391	3.343	1.048	-	884	666	218	-
	2011	4.693	3.541	1.152	-	903	687	216	-
	2012	4.698	3.586	1.112	-	801	604	197	-
20 a 24 anos	2010	38.018	26.540	11.478	-	3.860	2.495	1.365	-
	2011	38.613	27.401	11.212	-	3.768	2.463	1.305	-
	2012	37.947	26.841	11.106	-	3.570	2.318	1.252	-
25 a 29 anos	2010	73.000	46.324	26.676	-	6.897	4.017	2.880	-
	2011	72.852	46.477	26.375	-	6.760	3.893	2.867	-
	2012	70.718	45.284	25.434	-	6.912	3.953	2.959	-
30 a 34 anos	2010	100.771	60.420	40.351	-	9.859	5.307	4.552	-
	2011	102.725	60.817	41.908	-	10.099	5.432	4.667	-
	2012	104.074	61.660	42.414	-	10.623	5.697	4.926	-
35 a 39 anos	2010	123.175	71.925	51.250	-	13.296	6.908	6.388	-
	2011	124.844	72.016	52.828	-	13.773	7.107	6.666	-
	2012	125.933	72.033	53.900	-	14.628	7.616	7.012	-
40 a 44 anos	2010	149.975	86.453	63.522	-	18.369	9.220	9.149	-
	2011	150.520	85.752	64.768	-	18.818	9.484	9.334	-
	2012	151.351	85.229	66.122	-	19.958	10.034	9.924	-
45 a 49 anos	2010	173.745	96.721	77.024	-	24.186	11.860	12.326	-
	2011	177.962	97.753	80.209	-	25.713	12.545	13.168	-
	2012	181.038	98.776	82.262	-	27.890	13.710	14.180	-
50 a 54 anos	2010	171.384	92.919	78.465	-	29.690	14.368	15.322	-
	2011	177.520	94.946	82.574	-	31.120	15.134	15.986	-
	2012	182.913	96.709	86.204	-	33.718	16.504	17.214	-
55 a 59 anos	2010	133.186	70.719	62.467	-	20.897	16.542	4.355	-
	2011	143.061	75.131	67.930	-	22.974	17.805	5.169	-
	2012	153.026	80.039	72.987	-	25.602	19.380	6.222	-
60 a 64 anos	2010	69.580	40.968	28.612	-	4.954	3.812	1.142	-
	2011	76.423	44.557	31.866	-	5.642	4.410	1.232	-
	2012	84.044	48.554	35.490	-	6.982	5.521	1.461	-
65 a 69 anos	2010	16.457	7.388	9.069	-	652	400	251	1
	2011	18.982	8.695	10.287	-	792	512	279	1
	2012	21.781	10.082	11.699	-	988	665	322	1
70 a 74 anos	2010	3.509	930	2.579	-	100	62	38	-
	2011	3.884	1.061	2.823	-	117	61	56	-
	2012	4.452	1.271	3.181	-	152	78	74	-
75 a 79 anos	2010	825	179	646	-	25	9	16	-
	2011	927	215	712	-	34	12	22	-
	2012	1.009	230	779	-	28	15	13	-
80 a 84 anos	2010	251	52	199	-	8	3	5	-
	2011	251	46	205	-	12	3	9	-
	2012	274	45	229	-	13	-	13	-
85 a 89 anos	2010	41	10	31	-	2	-	2	-
	2011	49	9	40	-	3	1	2	-
	2012	51	8	43	-	3	2	1	-
90 anos e mais	2010	6	3	3	-	3	1	2	-
	2011	5	3	2	-	1	-	1	-
	2012	9	1	8	-	1	-	1	-
Ignorada	2010	9	2	7	-	-	-	-	-
	2011	5	3	2	-	1	1	-	-
	2012	2	1	1	-	1	-	1	-

FONTE: DATAPREV, SUB, Plano Tabular da SVAI.

NOTA: Não estão incluídas as informações referentes às espécies acidentárias (ver Capítulo 18).



## Capítulo 16 - Auxílios

## 16.4 - Valor de auxílios-doença ativos, por clientela e sexo do segurado, segundo os grupos de idade - Posição em dezembro - 2010/2012

GRUPOS DE IDADE	Anos	VALOR DE AUXÍLIOS-DOENÇA ATIVOS (R\$ Mil)							
		Clientela							
		Urbana				Rural			
		Total	Sexo			Total	Sexo		
Masculino	Feminino		Ignorado	Masculino	Feminino		Ignorado		
TOTAL	2010	943.477	604.587	338.890	-	68.363	38.757	29.606	1
	2011	1.022.539	649.232	373.307	-	76.763	43.511	33.252	1
	2012	1.117.858	699.714	418.144	-	94.615	53.690	40.925	1
Até 19 anos	2010	2.637	2.028	610	-	451	340	111	-
	2011	3.072	2.343	729	-	492	374	118	-
	2012	3.433	2.647	786	-	498	376	123	-
20 a 24 anos	2010	25.775	18.328	7.448	-	1.969	1.272	696	-
	2011	28.561	20.690	7.871	-	2.053	1.342	711	-
	2012	30.834	22.280	8.553	-	2.221	1.442	779	-
25 a 29 anos	2010	53.844	34.697	19.146	-	3.518	2.049	1.469	-
	2011	58.077	37.769	20.307	-	3.687	2.124	1.563	-
	2012	61.587	40.291	21.296	-	4.299	2.459	1.841	-
30 a 34 anos	2010	81.020	50.415	30.605	-	5.036	2.715	2.322	-
	2011	87.474	53.753	33.721	-	5.509	2.965	2.543	-
	2012	95.352	58.493	36.859	-	6.609	3.546	3.063	-
35 a 39 anos	2010	110.806	69.943	40.864	-	6.806	3.548	3.258	-
	2011	116.250	72.302	43.948	-	7.524	3.890	3.634	-
	2012	123.738	75.701	48.037	-	9.115	4.754	4.361	-
40 a 44 anos	2010	144.591	93.660	50.930	-	9.407	4.738	4.669	-
	2011	150.384	96.059	54.325	-	10.286	5.197	5.089	-
	2012	158.871	99.698	59.173	-	12.437	6.263	6.173	-
45 a 49 anos	2010	172.203	110.813	61.390	-	12.371	6.081	6.290	-
	2011	183.762	116.794	66.967	-	14.055	6.874	7.181	-
	2012	196.437	122.828	73.609	-	17.384	8.561	8.823	-
50 a 54 anos	2010	164.384	105.819	58.565	-	15.175	7.357	7.819	-
	2011	177.765	112.900	64.864	-	16.993	8.277	8.717	-
	2012	194.031	120.751	73.280	-	21.008	10.297	10.711	-
55 a 59 anos	2010	116.704	73.254	43.450	-	10.680	8.453	2.227	-
	2011	132.510	82.593	49.917	-	12.541	9.722	2.819	-
	2012	151.889	93.546	58.343	-	15.942	12.068	3.874	-
60 a 64 anos	2010	55.904	37.732	18.173	-	2.539	1.955	583	-
	2011	65.716	44.183	21.533	-	3.092	2.416	676	-
	2012	78.059	51.319	26.740	-	4.358	3.447	911	-
65 a 69 anos	2010	12.399	6.777	5.622	-	339	210	129	1
	2011	15.148	8.472	6.676	-	437	284	153	1
	2012	18.957	10.511	8.446	-	619	417	201	1
70 a 74 anos	2010	2.447	888	1.559	-	52	33	19	-
	2011	2.943	1.091	1.852	-	65	34	31	-
	2012	3.585	1.318	2.267	-	96	50	46	-
75 a 79 anos	2010	553	175	377	-	13	5	8	-
	2011	660	224	436	-	20	8	12	-
	2012	829	269	560	-	18	10	8	-
80 a 84 anos	2010	171	45	126	-	4	2	3	-
	2011	181	47	134	-	7	2	5	-
	2012	208	49	159	-	8	-	8	-
85 a 89 anos	2010	26	10	16	-	1	-	1	-
	2011	29	6	23	-	2	1	1	-
	2012	37	9	27	-	2	1	1	-
90 anos e mais	2010	3	2	2	-	2	1	1	-
	2011	3	2	1	-	1	-	1	-
	2012	8	1	8	-	1	-	1	-
Ignorada	2010	9	2	7	-	-	-	-	-
	2011	4	2	2	-	1	1	-	-
	2012	1	1	1	-	1	-	1	-

FONTES: DATAPREV, SUB, Plano Tabular da SVAI.

NOTAS: 1. Não estão incluídas as informações referentes às espécies acidentárias (ver Capítulo 18).

2. As diferenças porventura existentes entre soma de parcelas e totais são provenientes de arredondamento.

3. A partir de 2010 o conceito de valor de benefícios foi revisto, o que pode ocasionar diferenças em relação aos anos anteriores.

**DISTRIBUIÇÃO DE BENEFÍCIOS ACIDENTÁRIOS ATIVOS, SEGUNDO AS GRANDES REGIÕES - DEZ/2012**

**Urbanos**

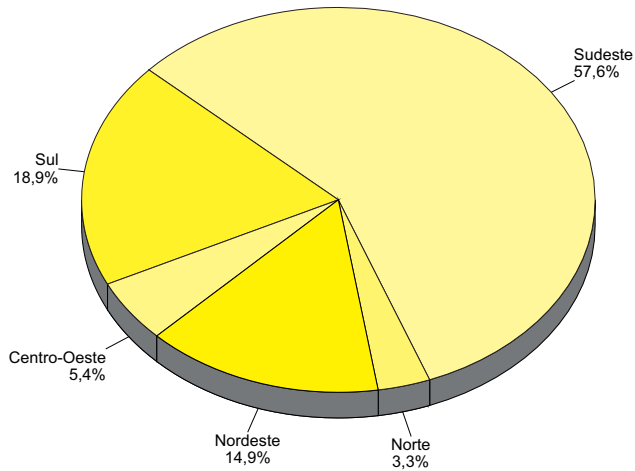

**Rurais**

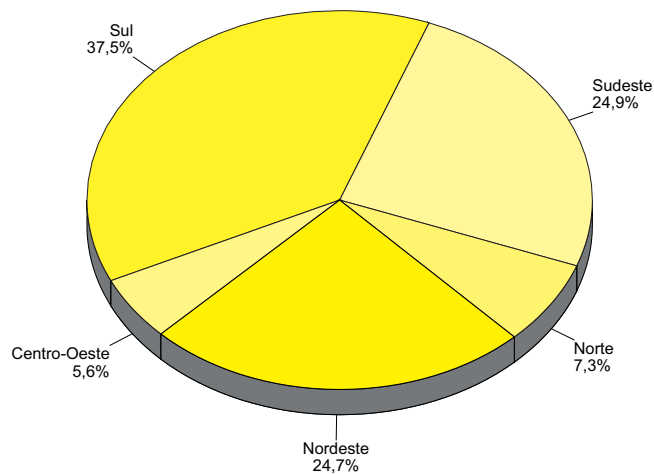

**DISTRIBUIÇÃO ETÁRIA DE BENEFICIÁRIOS URBANOS ACIDENTÁRIOS, POR SEXO - DEZ/2012**

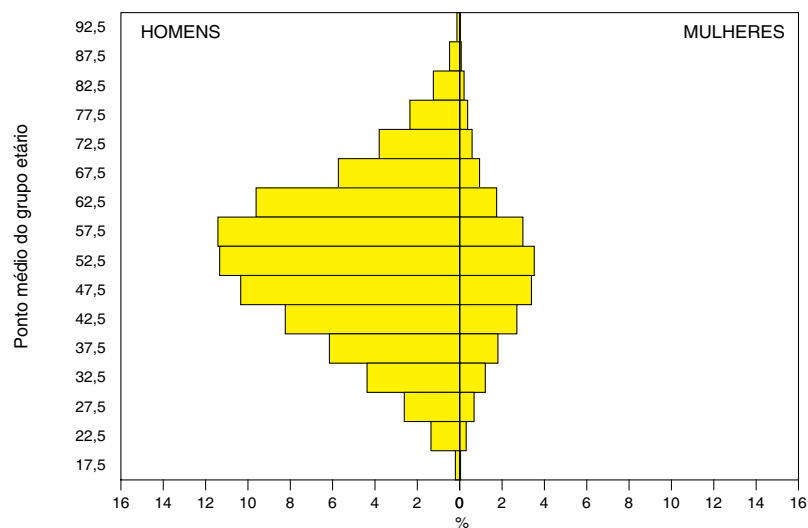

## Capítulo 16 - Auxílios

## 16.5 - Quantidade e valor de auxílios-doença urbanos ativos, por sexo do segurado, segundo os capítulos da CID - Posição em dezembro - 2010/2012

(continua)

Capítulos da CID	Anos	AUXÍLIOS-DOENÇA URBANOS ATIVOS							
		Quantidade				Valor (R\$ Mil)			
		Total	Sexo		Ignorado	Total	Sexo		Ignorado
Masculino	Feminino		Masculino	Feminino					
<b>Total</b>	2010	1.058.323	604.896	453.427	-	943.477	604.587	338.890	-
	2011	1.093.316	618.423	474.893	-	1.022.539	649.232	373.307	-
	2012	1.123.320	630.349	492.971	-	1.117.858	699.714	418.144	-
<b>Codificadas com base na CID-9</b>	2010	1.248	609	639	-	772	416	355	-
	2011	1.109	545	564	-	734	398	336	-
	2012	1.026	514	512	-	759	415	344	-
I - Doenças infecciosas e parasitárias	2010	26	17	9	-	16	11	5	-
	2011	24	15	9	-	16	11	5	-
	2012	20	12	8	-	14	9	5	-
II - Neoplasmas	2010	18	6	12	-	14	6	8	-
	2011	16	5	11	-	13	5	8	-
	2012	16	6	10	-	16	8	8	-
III - Doenças das glândulas endócrinas, da nutrição e do metabolismo e transtornos imunitários	2010	12	5	7	-	8	5	4	-
	2011	8	5	3	-	6	4	2	-
	2012	6	4	2	-	4	2	1	-
IV - Doenças do sangue e dos órgãos hematopoéticos	2010	1	1	-	-	1	1	-	-
	2011	1	1	-	-	1	1	-	-
	2012	1	1	-	-	1	1	-	-
V - Transtornos mentais	2010	269	129	140	-	171	90	82	-
	2011	248	117	131	-	167	84	82	-
	2012	241	112	129	-	178	89	89	-
VI - Doenças do sistema nervoso e dos órgãos dos sentidos	2010	129	80	49	-	82	55	28	-
	2011	115	71	44	-	78	51	27	-
	2012	110	66	44	-	83	52	30	-
VII - Doenças do aparelho circulatório	2010	233	82	151	-	140	58	81	-
	2011	201	70	131	-	130	54	76	-
	2012	174	62	112	-	125	51	74	-
VIII - Doenças do aparelho respiratório	2010	10	3	7	-	5	2	4	-
	2011	8	4	4	-	5	2	2	-
	2012	7	4	3	-	5	3	2	-
IX - Doenças do aparelho digestivo	2010	9	8	1	-	7	7	1	-
	2011	9	8	1	-	8	7	1	-
	2012	7	6	1	-	7	7	1	-
X - Doenças do aparelho geniturinário	2010	6	2	4	-	3	1	2	-
	2011	7	2	5	-	4	1	3	-
	2012	6	2	4	-	4	2	2	-
XI - Complicações da gravidez, do parto e do puerpério	2010	2	-	2	-	1	-	1	-
	2011	3	-	3	-	2	-	2	-
	2012	2	-	2	-	1	-	1	-
XII - Doenças da pele e do tecido celular subcutâneo	2010	14	8	6	-	9	6	3	-
	2011	13	7	6	-	9	6	3	-
	2012	11	7	4	-	9	7	2	-
XIII - Doenças do sistema osteomuscular e do tecido conjuntivo	2010	256	113	143	-	155	76	78	-
	2011	223	98	125	-	143	71	72	-
	2012	201	89	112	-	144	71	73	-
XIV - Anomalias congênitas	2010	2	1	1	-	1	1	1	-
	2011	2	1	1	-	2	1	1	-
	2012	2	1	1	-	2	1	1	-
XV - Algumas afecções originadas no período perinatal	2010	-	-	-	-	-	-	-	-
	2011	-	-	-	-	-	-	-	-
	2012	-	-	-	-	-	-	-	-
XVI - Sintomas, sinais e afecções mal definidas	2010	4	2	2	-	2	1	1	-
	2011	2	1	1	-	1	1	1	-
	2012	2	1	1	-	1	1	1	-
XVII - Lesões e envenenamentos	2010	117	82	35	-	70	51	19	-
	2011	99	73	26	-	65	50	15	-
	2012	99	72	27	-	74	56	18	-
Classificação suplementar de causas externas de lesões e envenenamentos	2010	2	2	-	-	1	1	-	-
	2011	2	2	-	-	1	1	-	-
	2012	2	2	-	-	1	1	-	-
Classificação suplementar de fatores que exercem influência sobre o estado de saúde	2010	138	68	70	-	84	45	39	-
	2011	128	65	63	-	85	46	38	-
	2012	119	67	52	-	90	55	35	-

**Capítulo 16 - Auxílios**

**16.5 - Quantidade e valor de auxílios-doença urbanos ativos, por sexo do segurado, segundo os capítulos da CID - Posição em dezembro - 2010/2012**

(conclusão)

Capítulos da CID	Anos	AUXÍLIOS-DOENÇA URBANOS ATIVOS							
		Quantidade				Valor (R\$ Mil)			
		Total	Sexo			Total	Sexo		
			Masculino	Feminino	Ignorado		Masculino	Feminino	Ignorado
<b>Codificadas com base na CID-10</b>	<b>2010</b>	<b>964.289</b>	<b>559.088</b>	<b>405.201</b>	<b>-</b>	<b>874.762</b>	<b>566.160</b>	<b>308.602</b>	<b>-</b>
	<b>2011</b>	<b>976.902</b>	<b>562.080</b>	<b>414.822</b>	<b>-</b>	<b>931.966</b>	<b>598.815</b>	<b>333.150</b>	<b>-</b>
	<b>2012</b>	<b>980.779</b>	<b>561.846</b>	<b>418.933</b>	<b>-</b>	<b>997.448</b>	<b>633.801</b>	<b>363.647</b>	<b>-</b>
I – Algumas doenças infecciosas e parasitárias	2010	27.325	19.412	7.913	-	22.643	17.258	5.386	-
	2011	27.676	19.593	8.083	-	23.984	18.198	5.786	-
	2012	27.318	19.210	8.108	-	25.485	19.142	6.343	-
II – Neoplasias [tumores]	2010	65.646	26.082	39.564	-	58.681	27.194	31.487	-
	2011	70.083	27.670	42.413	-	66.363	30.607	35.756	-
	2012	73.995	29.040	44.955	-	75.296	34.235	41.061	-
III – Doenças do sangue e dos órgãos hematopoéticos e alguns transtornos imunitários	2010	2.328	1.176	1.152	-	1.999	1.122	877	-
	2011	2.402	1.157	1.245	-	2.158	1.152	1.006	-
	2012	2.322	1.120	1.202	-	2.266	1.202	1.064	-
IV – Doenças endócrinas, nutricionais e metabólicas	2010	11.459	6.918	4.541	-	10.251	7.029	3.222	-
	2011	12.366	7.310	5.056	-	11.703	7.779	3.923	-
	2012	12.553	7.514	5.039	-	12.649	8.434	4.216	-
V – Transtornos mentais e comportamentais	2010	155.966	77.645	78.321	-	154.500	86.393	68.108	-
	2011	150.201	73.145	77.056	-	155.339	85.058	70.281	-
	2012	142.535	68.882	73.653	-	155.892	83.964	71.928	-
VI – Doenças do sistema nervoso	2010	39.654	20.875	18.779	-	35.549	21.008	14.541	-
	2011	39.070	20.056	19.014	-	36.890	21.306	15.583	-
	2012	38.776	19.601	19.175	-	39.221	22.247	16.974	-
VII – Doenças do olho e anexos	2010	20.901	14.720	6.181	-	19.382	14.873	4.509	-
	2011	20.443	14.340	6.103	-	20.079	15.402	4.677	-
	2012	20.256	14.201	6.055	-	21.225	16.174	5.050	-
VIII – Doenças do ouvido e da apófise mastóide	2010	4.141	3.029	1.112	-	4.497	3.613	885	-
	2011	3.914	2.814	1.100	-	4.400	3.473	926	-
	2012	3.571	2.498	1.073	-	4.237	3.247	989	-
IX – Doenças do aparelho circulatório	2010	110.222	70.559	39.663	-	98.402	71.893	26.509	-
	2011	107.782	68.764	39.018	-	101.566	73.825	27.741	-
	2012	106.528	67.836	38.692	-	107.381	77.222	30.159	-
X – Doenças do aparelho respiratório	2010	10.327	5.543	4.784	-	8.524	5.065	3.459	-
	2011	10.062	5.354	4.708	-	8.763	5.115	3.648	-
	2012	9.751	5.231	4.520	-	9.115	5.340	3.774	-
XI – Doenças do aparelho digestivo	2010	25.743	17.245	8.498	-	22.660	16.525	6.136	-
	2011	26.259	17.448	8.811	-	24.501	17.852	6.648	-
	2012	25.877	17.080	8.797	-	26.111	18.769	7.342	-
XII – Doenças da pele e do tecido subcutâneo	2010	9.125	5.130	3.995	-	7.314	4.568	2.746	-
	2011	9.490	5.324	4.166	-	8.089	5.067	3.022	-
	2012	9.669	5.247	4.422	-	8.784	5.300	3.484	-
XIII – Doenças do sistema osteomuscular e do tecido conjuntivo	2010	272.840	145.255	127.585	-	254.677	160.376	94.301	-
	2011	276.653	145.782	130.871	-	272.126	170.161	101.964	-
	2012	279.734	146.595	133.139	-	292.159	180.023	112.136	-
XIV – Doenças do aparelho geniturinário	2010	21.298	11.419	9.879	-	18.036	10.738	7.298	-
	2011	21.312	11.663	9.649	-	18.981	11.679	7.302	-
	2012	21.787	12.085	9.702	-	20.867	12.837	8.030	-
XV – Gravidez, parto e puerpério	2010	8.115	-	8.115	-	6.600	-	6.600	-
	2011	8.096	-	8.096	-	7.047	-	7.047	-
	2012	8.094	-	8.094	-	7.614	-	7.614	-
XVI – Algumas afecções originadas no período perinatal	2010	34	18	16	-	33	20	13	-
	2011	46	33	13	-	39	29	10	-
	2012	55	34	21	-	52	32	20	-
XVII – Malformações congênitas, deformidades e anomalias cromossômicas	2010	1.557	743	814	-	1.241	646	595	-
	2011	2.068	982	1.086	-	1.834	965	869	-
	2012	2.378	1.129	1.249	-	2.236	1.163	1.073	-
XVIII – Sintomas, sinais e achados anormais de exames clínicos e de laboratório	2010	1.553	705	848	-	1.306	678	629	-
	2011	2.921	1.381	1.540	-	2.663	1.425	1.238	-
	2012	3.551	1.757	1.794	-	3.497	1.912	1.585	-
XIX – Lesões, envenenamento e algumas outras conseqüências de causas externas	2010	171.175	129.944	41.231	-	144.322	114.653	29.669	-
	2011	179.958	135.932	44.026	-	159.676	126.401	33.275	-
	2012	185.239	139.056	46.183	-	176.654	138.643	38.011	-
XX – Causas externas de morbidade e de mortalidade	2010	374	281	93	-	325	256	69	-
	2011	799	623	176	-	705	573	132	-
	2012	1.057	812	245	-	997	796	201	-
XXI – Fatores que influenciam o estado de saúde e o contato com os serviços de saúde	2010	4.506	2.389	2.117	-	3.817	2.253	1.564	-
	2011	5.301	2.709	2.592	-	5.061	2.746	2.315	-
	2012	5.733	2.918	2.815	-	5.712	3.121	2.591	-
<b>Ignorado</b>	<b>2010</b>	<b>92.786</b>	<b>45.199</b>	<b>47.587</b>	<b>-</b>	<b>67.944</b>	<b>38.011</b>	<b>29.933</b>	<b>-</b>
	<b>2011</b>	<b>115.305</b>	<b>55.798</b>	<b>59.507</b>	<b>-</b>	<b>89.839</b>	<b>50.019</b>	<b>39.820</b>	<b>-</b>
	<b>2012</b>	<b>141.515</b>	<b>67.989</b>	<b>73.526</b>	<b>-</b>	<b>119.651</b>	<b>65.497</b>	<b>54.154</b>	<b>-</b>

FONTE: DATAPREV, SUB, Plano Tabular da SVAI.

NOTAS: 1. As diferenças porventura existentes entre soma de parcelas e totais são provenientes de arredondamento.

2. A partir de 2010 o conceito de valor de benefícios foi revisto, o que pode ocasionar diferenças em relação aos anos anteriores.

## Capítulo 17 - Salário-Maternidade

17.1 - Quantidade e valor de salários-maternidade ativos, por pagador e clientela, segundo as Grandes Regiões e Unidades da Federação - Posição em dezembro - 2010/2012

(continua)

GRANDES REGIÕES E UNIDADES DA FEDERAÇÃO	Anos	SALÁRIOS-MATERNIDADE ATIVOS									
		Total		INSS						Empresas	
		Quantidade	Valor (R\$ Mil)	Quantidade			Valor (R\$ Mil) (1)			Quantidade	Valor (R\$ Mil)
				Total	Clientela		Total	Clientela			
Urbana	Rural	Urbana	Rural								
BRASIL	2010	244.254	270.466	67.142	52.357	14.785	41.795	34.246	7.549	177.112	218.109
	2011	262.258	318.361	69.246	56.764	12.482	46.878	40.068	6.810	193.012	261.597
	2012	279.366	354.138	72.039	61.066	10.973	55.038	48.206	6.832	207.327	293.072
NORTE	2010	11.101	10.376	2.391	1.100	1.291	1.372	713	658	8.710	9.276
	2011	12.215	13.063	2.240	1.231	1.009	1.410	860	550	9.975	11.832
	2012	12.395	14.011	2.208	1.342	866	1.604	1.066	539	10.187	12.669
Rondônia	2010	1.936	1.598	678	313	365	362	176	186	1.258	1.285
	2011	2.072	1.950	645	333	312	383	213	170	1.427	1.617
	2012	2.064	2.105	647	402	245	446	294	152	1.417	1.703
Acre	2010	598	440	247	55	192	131	33	98	351	385
	2011	714	658	267	71	196	150	43	107	447	587
	2012	685	703	246	92	154	170	74	96	439	611
Amazonas	2010	2.492	2.613	377	204	173	243	154	88	2.115	2.409
	2011	2.786	3.264	348	220	128	232	162	70	2.438	3.044
	2012	2.918	3.391	357	207	150	282	189	93	2.561	3.184
Roraima	2010	352	278	92	35	57	54	25	29	260	243
	2011	366	327	59	26	33	36	18	18	307	301
	2012	424	393	65	39	26	46	30	16	359	354
Pará	2010	3.927	3.696	686	281	405	395	188	207	3.241	3.415
	2011	4.352	4.771	593	341	252	393	256	137	3.759	4.430
	2012	4.402	5.235	569	352	217	424	289	135	3.833	4.883
Amapá	2010	440	443	72	41	31	45	29	16	368	402
	2011	474	481	75	40	35	44	25	19	399	441
	2012	448	500	63	40	23	44	30	14	385	460
Tocantins	2010	1.356	1.309	239	171	68	142	107	35	1.117	1.138
	2011	1.451	1.613	253	200	53	172	143	29	1.198	1.413
	2012	1.454	1.684	261	210	51	192	160	32	1.193	1.474
NORDESTE	2010	40.994	32.064	14.011	6.000	8.011	7.963	3.878	4.086	26.983	26.064
	2011	44.135	39.505	13.344	6.664	6.680	8.133	4.492	3.641	30.791	32.841
	2012	45.534	43.689	12.626	6.976	5.650	8.805	5.290	3.515	32.908	36.713
Maranhão	2010	2.644	1.943	875	220	655	479	145	334	1.769	1.723
	2011	2.409	2.385	356	145	211	210	95	115	2.053	2.240
	2012	3.120	2.956	827	318	509	555	238	317	2.293	2.638
Piauí	2010	1.875	1.225	787	241	546	429	150	278	1.088	984
	2011	2.008	1.624	612	284	328	362	184	179	1.396	1.340
	2012	2.102	1.718	670	302	368	454	225	229	1.432	1.416
Ceará	2010	7.305	5.493	2.209	1.034	1.175	1.322	723	599	5.096	4.459
	2011	8.255	7.246	2.249	1.211	1.038	1.423	858	566	6.006	6.035
	2012	8.142	7.931	1.867	1.170	697	1.375	941	434	6.275	6.761
Rio Grande do Norte	2010	3.307	2.274	1.251	513	738	707	330	376	2.056	1.761
	2011	3.500	2.700	1.274	570	704	767	383	384	2.226	2.130
	2012	3.284	2.921	1.019	554	465	707	418	289	2.265	2.367
Paraíba	2010	3.331	2.169	1.373	492	881	752	303	449	1.958	1.677
	2011	3.229	2.338	1.272	512	760	771	357	414	1.957	1.826
	2012	3.305	2.710	1.142	563	579	775	415	360	2.163	2.147
Pernambuco	2010	6.759	5.708	2.137	1.027	1.110	1.212	646	566	4.622	4.681
	2011	7.443	7.272	2.053	1.255	798	1.274	839	435	5.390	6.017
	2012	8.069	8.478	1.850	1.205	645	1.312	910	402	6.219	7.273
Alagoas	2010	1.857	1.338	750	282	468	420	182	239	1.107	1.056
	2011	2.073	1.688	795	353	442	479	238	241	1.278	1.335
	2012	2.003	1.688	698	368	330	480	275	205	1.305	1.320

**Capítulo 17 - Salário-Maternidade**
**17.1 - Quantidade e valor de salários-maternidade ativos, por pagador e clientela, segundo as Grandes Regiões e Unidades da Federação - Posição em dezembro - 2010/2012**

(conclusão)

GRANDES REGIÕES E UNIDADES DA FEDERAÇÃO	Anos	SALÁRIOS-MATERNIDADE ATIVOS									
		Total		INSS						Empresas	
		Quantidade	Valor (R\$ Mil)	Quantidade			Valor (R\$ Mil) (1)			Quantidade	Valor (R\$ Mil)
				Total	Clientela		Total	Clientela			
		Urbana	Rural			Urbana		Rural			
Sergipe	2010	1.746	1.571	446	280	166	257	173	85	1.300	1.291
	2011	1.878	1.917	422	277	145	258	179	79	1.456	1.640
	2012	1.869	1.985	364	246	118	257	184	73	1.505	1.739
Bahia	2010	12.170	10.342	4.183	1.911	2.272	2.385	1.226	1.159	7.987	8.431
	2011	13.340	12.335	4.311	2.057	2.254	2.589	1.360	1.229	9.029	10.278
	2012	13.640	13.301	4.189	2.250	1.939	2.890	1.684	1.206	9.451	11.051
SUDESTE	2010	<b>125.383</b>	<b>158.769</b>	<b>31.606</b>	<b>29.858</b>	<b>1.748</b>	<b>20.584</b>	<b>19.686</b>	<b>899</b>	<b>93.777</b>	<b>128.911</b>
	2011	<b>134.494</b>	<b>184.814</b>	<b>33.560</b>	<b>31.999</b>	<b>1.561</b>	<b>23.665</b>	<b>22.807</b>	<b>857</b>	<b>100.934</b>	<b>152.815</b>
	2012	<b>144.354</b>	<b>204.694</b>	<b>35.911</b>	<b>34.370</b>	<b>1.541</b>	<b>28.362</b>	<b>27.398</b>	<b>964</b>	<b>108.443</b>	<b>170.324</b>
Minas Gerais	2010	28.676	27.658	9.415	8.269	1.146	5.539	4.952	587	19.261	19.389
	2011	31.042	32.812	9.976	8.919	1.057	6.398	5.820	578	21.066	23.893
	2012	32.915	35.573	10.028	9.084	944	7.302	6.713	589	22.887	26.489
Espírito Santo	2010	5.068	5.047	1.388	1.035	353	847	667	180	3.680	4.012
	2011	5.391	5.964	1.436	1.160	276	967	817	150	3.955	4.804
	2012	5.958	6.550	1.695	1.321	374	1.306	1.073	233	4.263	5.229
Rio de Janeiro	2010	18.123	24.260	3.821	3.771	50	2.520	2.494	26	14.302	20.489
	2011	19.837	27.895	4.145	4.098	47	2.988	2.962	26	15.692	23.797
	2012	20.925	30.948	4.191	4.133	58	3.322	3.286	36	16.734	26.815
São Paulo	2010	73.516	101.804	16.982	16.783	199	11.678	11.572	106	56.534	85.021
	2011	78.224	118.143	18.003	17.822	181	13.311	13.208	103	60.221	100.321
	2012	84.556	131.623	19.997	19.832	165	16.432	16.326	106	64.559	111.791
SUL	2010	<b>48.264</b>	<b>48.792</b>	<b>14.707</b>	<b>11.268</b>	<b>3.439</b>	<b>9.052</b>	<b>7.297</b>	<b>1.755</b>	<b>33.557</b>	<b>37.524</b>
	2011	<b>51.149</b>	<b>56.879</b>	<b>15.297</b>	<b>12.339</b>	<b>2.958</b>	<b>10.279</b>	<b>8.667</b>	<b>1.613</b>	<b>35.852</b>	<b>44.540</b>
	2012	<b>55.027</b>	<b>64.888</b>	<b>16.069</b>	<b>13.411</b>	<b>2.658</b>	<b>12.162</b>	<b>10.508</b>	<b>1.654</b>	<b>38.958</b>	<b>51.477</b>
Paraná	2010	17.335	17.779	4.618	3.734	884	2.850	2.398	452	12.717	14.045
	2011	18.388	20.502	5.171	4.355	816	3.496	3.051	445	13.217	16.147
	2012	19.869	23.169	5.482	4.712	770	4.170	3.690	480	14.387	18.457
Santa Catarina	2010	13.606	13.585	4.365	3.499	866	2.693	2.251	442	9.241	10.086
	2011	14.629	16.056	4.612	3.852	760	3.119	2.705	414	10.017	12.204
	2012	15.553	18.110	4.704	3.993	711	3.593	3.150	442	10.849	14.117
Rio Grande do Sul	2010	17.323	17.429	5.724	4.035	1.689	3.510	2.648	861	11.599	13.394
	2011	18.132	20.321	5.514	4.132	1.382	3.665	2.911	753	12.618	16.189
	2012	19.605	23.609	5.883	4.706	1.177	4.400	3.667	732	13.722	18.903
CENTRO-OESTE	2010	<b>18.342</b>	<b>20.305</b>	<b>4.427</b>	<b>4.131</b>	<b>296</b>	<b>2.824</b>	<b>2.673</b>	<b>151</b>	<b>13.915</b>	<b>16.174</b>
	2011	<b>20.064</b>	<b>23.927</b>	<b>4.805</b>	<b>4.531</b>	<b>274</b>	<b>3.391</b>	<b>3.241</b>	<b>149</b>	<b>15.259</b>	<b>19.396</b>
	2012	<b>21.822</b>	<b>26.607</b>	<b>5.225</b>	<b>4.967</b>	<b>258</b>	<b>4.105</b>	<b>3.944</b>	<b>160</b>	<b>16.597</b>	<b>21.640</b>
Mato Grosso do Sul	2010	2.856	2.649	697	598	99	424	374	50	2.159	2.051
	2011	3.098	3.283	808	715	93	550	499	51	2.290	2.568
	2012	3.541	3.864	881	776	105	655	589	65	2.660	3.088
Mato Grosso	2010	3.756	3.785	1.026	875	151	653	576	77	2.730	2.910
	2011	4.173	4.549	1.214	1.080	134	833	760	73	2.959	3.469
	2012	4.314	4.811	1.212	1.096	116	932	860	72	3.102	3.715
Goiás	2010	6.636	6.396	1.471	1.434	37	956	937	19	5.165	4.962
	2011	7.308	7.769	1.437	1.403	34	1.033	1.015	19	5.871	6.366
	2012	8.155	9.143	1.697	1.666	31	1.380	1.361	19	6.458	7.477
Distrito Federal	2010	5.094	7.476	1.233	1.224	9	790	785	5	3.861	6.252
	2011	5.485	8.326	1.346	1.333	13	974	967	7	4.139	6.993
	2012	5.812	8.789	1.435	1.429	6	1.138	1.134	4	4.377	7.360
Ignorado	2010	170	161	-	-	-	-	-	-	170	161
	2011	201	172	-	-	-	-	-	-	201	172
	2012	234	250	-	-	-	-	-	-	234	250

FONTE: DATAPREV, SUB, Plano Tabular da SVAI, e DATAMART CNIS.

(1) A partir de 2010 o conceito de valor de benefícios foi revisto, o que pode ocasionar diferenças em relação aos anos anteriores.

## Capítulo 18 - Acidentários

## 18.1 - Quantidade de benefícios urbanos acidentários ativos, por grupos de espécies, segundo as Grandes Regiões e Unidades da Federação - Posição em dezembro - 2010/2012

(continua)

GRANDES REGIÕES E UNIDADES DA FEDERAÇÃO	Anos	QUANTIDADE DE BENEFÍCIOS URBANOS ACIDENTÁRIOS ATIVOS						
		Total	Aposentadoria por Invalidez	Pensão por Morte	Grupos de Espécies			
					Total	Doença	Acidente	Suplementar
BRASIL	2010	778.969	150.156	120.777	508.036	166.427	270.223	71.386
	2011	785.210	156.859	119.386	508.965	163.367	277.214	68.384
	2012	787.604	164.087	117.861	505.656	156.706	283.930	65.020
NORTE	2010	25.582	4.482	5.133	15.967	7.438	7.332	1.197
	2011	25.837	4.783	5.111	15.943	7.356	7.438	1.149
	2012	25.847	4.991	5.059	15.797	7.203	7.491	1.103
Rondônia	2010	4.258	518	749	2.991	1.269	1.503	219
	2011	4.350	556	746	3.048	1.303	1.535	210
	2012	4.414	591	748	3.075	1.314	1.565	196
Acre	2010	881	143	136	602	341	198	63
	2011	885	148	134	603	335	207	61
	2012	915	157	126	632	363	209	60
Amazonas	2010	5.037	725	964	3.348	1.791	1.213	344
	2011	5.152	809	967	3.376	1.834	1.214	328
	2012	5.088	893	959	3.236	1.694	1.225	317
Roraima	2010	492	95	111	286	135	93	58
	2011	538	114	111	313	162	94	57
	2012	525	122	111	292	140	98	54
Pará	2010	12.553	2.555	2.668	7.330	3.185	3.770	375
	2011	12.554	2.692	2.647	7.215	3.040	3.817	358
	2012	12.562	2.734	2.605	7.223	3.075	3.804	344
Amapá	2010	562	75	142	345	131	179	35
	2011	592	82	143	367	146	187	34
	2012	601	87	135	379	158	185	36
Tocantins	2010	1.799	371	363	1.065	586	376	103
	2011	1.766	382	363	1.021	536	384	101
	2012	1.742	407	375	960	459	405	96
NORDESTE	2010	113.492	26.678	21.611	65.203	26.144	32.095	6.964
	2011	115.825	28.107	21.333	66.385	27.039	32.607	6.739
	2012	117.164	29.456	20.987	66.721	27.208	33.056	6.457
Maranhão	2010	5.917	914	1.217	3.786	1.572	1.736	478
	2011	6.003	982	1.201	3.820	1.604	1.752	464
	2012	6.062	1.030	1.200	3.832	1.602	1.788	442
Piauí	2010	4.799	710	1.108	2.981	1.066	1.512	403
	2011	5.077	777	1.090	3.210	1.253	1.566	391
	2012	5.393	850	1.075	3.468	1.485	1.608	375
Ceará	2010	13.923	2.348	3.019	8.556	2.294	5.442	820
	2011	13.976	2.424	2.973	8.579	2.314	5.472	793
	2012	14.158	2.503	2.910	8.745	2.491	5.490	764
Rio Grande do Norte	2010	7.290	1.018	1.465	4.807	1.462	2.538	807
	2011	7.699	1.072	1.450	5.177	1.818	2.573	786
	2012	7.855	1.166	1.423	5.266	1.910	2.600	756
Paraíba	2010	7.791	1.396	1.634	4.761	1.425	2.448	888
	2011	7.945	1.463	1.619	4.863	1.530	2.473	860
	2012	8.066	1.554	1.594	4.918	1.582	2.519	817
Pernambuco	2010	26.241	5.354	5.228	15.659	5.868	8.305	1.486
	2011	26.551	5.464	5.148	15.939	6.175	8.323	1.441
	2012	26.808	5.593	5.046	16.169	6.451	8.331	1.387
Alagoas	2010	7.875	1.417	1.422	5.036	3.544	1.196	296
	2011	8.662	1.684	1.390	5.588	4.115	1.184	289
	2012	8.708	2.020	1.368	5.320	3.858	1.179	283

**Capítulo 18 - Acidentários**
**18.1 - Quantidade de benefícios urbanos acidentários ativos, por grupos de espécies, segundo as Grandes Regiões e Unidades da Federação - Posição em dezembro - 2010/2012**

(conclusão)

GRANDES REGIÕES E UNIDADES DA FEDERAÇÃO	Anos	QUANTIDADE DE BENEFÍCIOS URBANOS ACIDENTÁRIOS ATIVOS						
		Total	Grupos de Espécies					
			Aposentadoria por Invalidez	Pensão por Morte	Auxílios			
					Total	Doença	Acidente	Suplementar
Sergipe	2010	4.612	1.188	997	2.427	935	1.214	278
	2011	4.816	1.242	992	2.582	1.008	1.311	263
	2012	5.050	1.316	975	2.759	1.099	1.403	257
Bahia	2010	35.044	12.333	5.521	17.190	7.978	7.704	1.508
	2011	35.096	12.999	5.470	16.627	7.222	7.953	1.452
	2012	35.064	13.424	5.396	16.244	6.730	8.138	1.376
<b>SUDESTE</b>	<b>2010</b>	<b>454.587</b>	<b>83.295</b>	<b>61.284</b>	<b>310.008</b>	<b>77.719</b>	<b>179.355</b>	<b>52.934</b>
	<b>2011</b>	<b>454.953</b>	<b>85.515</b>	<b>60.468</b>	<b>308.970</b>	<b>74.473</b>	<b>183.975</b>	<b>50.522</b>
	<b>2012</b>	<b>453.311</b>	<b>88.367</b>	<b>59.614</b>	<b>305.330</b>	<b>69.498</b>	<b>188.004</b>	<b>47.828</b>
Minas Gerais	2010	75.978	25.031	12.599	38.348	14.500	20.076	3.772
	2011	76.784	25.871	12.433	38.480	14.504	20.321	3.655
	2012	77.274	26.670	12.253	38.351	14.428	20.434	3.489
Espírito Santo	2010	13.795	2.931	3.316	7.548	2.669	4.210	669
	2011	13.605	3.019	3.292	7.294	2.354	4.310	630
	2012	13.616	3.127	3.342	7.147	2.115	4.421	611
Rio de Janeiro	2010	90.398	16.055	13.268	61.075	13.482	24.165	23.428
	2011	87.793	16.059	12.954	58.780	12.773	23.740	22.267
	2012	85.043	16.202	12.660	56.181	12.080	23.158	20.943
São Paulo	2010	274.416	39.278	32.101	203.037	47.068	130.904	25.065
	2011	276.771	40.566	31.789	204.416	44.842	135.604	23.970
	2012	277.378	42.368	31.359	203.651	40.875	139.991	22.785
<b>SUL</b>	<b>2010</b>	<b>143.987</b>	<b>26.787</b>	<b>23.866</b>	<b>93.334</b>	<b>44.063</b>	<b>41.204</b>	<b>8.067</b>
	<b>2011</b>	<b>146.680</b>	<b>29.080</b>	<b>23.627</b>	<b>93.973</b>	<b>43.426</b>	<b>42.737</b>	<b>7.810</b>
	<b>2012</b>	<b>148.775</b>	<b>31.483</b>	<b>23.404</b>	<b>93.888</b>	<b>41.661</b>	<b>44.672</b>	<b>7.555</b>
Paraná	2010	42.539	8.572	9.507	24.460	11.222	10.832	2.406
	2011	42.820	9.184	9.452	24.184	10.571	11.287	2.326
	2012	43.055	9.997	9.355	23.703	9.651	11.816	2.236
Santa Catarina	2010	47.887	8.320	6.907	32.660	17.377	13.452	1.831
	2011	49.544	9.330	6.873	33.341	17.468	14.073	1.800
	2012	51.878	10.288	6.864	34.726	17.768	15.189	1.769
Rio Grande do Sul	2010	53.561	9.895	7.452	36.214	15.464	16.920	3.830
	2011	54.316	10.566	7.302	36.448	15.387	17.377	3.684
	2012	53.842	11.198	7.185	35.459	14.242	17.667	3.550
<b>CENTRO-OESTE</b>	<b>2010</b>	<b>41.321</b>	<b>8.914</b>	<b>8.883</b>	<b>23.524</b>	<b>11.063</b>	<b>10.237</b>	<b>2.224</b>
	<b>2011</b>	<b>41.915</b>	<b>9.374</b>	<b>8.847</b>	<b>23.694</b>	<b>11.073</b>	<b>10.457</b>	<b>2.164</b>
	<b>2012</b>	<b>42.507</b>	<b>9.790</b>	<b>8.797</b>	<b>23.920</b>	<b>11.136</b>	<b>10.707</b>	<b>2.077</b>
Mato Grosso do Sul	2010	8.688	1.685	1.798	5.205	2.546	2.274	385
	2011	9.036	1.864	1.800	5.372	2.634	2.356	382
	2012	9.371	2.074	1.781	5.516	2.706	2.445	365
Mato Grosso	2010	9.144	1.264	2.172	5.708	3.240	2.128	340
	2011	9.329	1.367	2.177	5.785	3.273	2.182	330
	2012	9.430	1.462	2.176	5.792	3.220	2.251	321
Goiás	2010	13.687	3.171	3.167	7.349	2.777	3.456	1.116
	2011	13.709	3.262	3.140	7.307	2.692	3.530	1.085
	2012	13.813	3.320	3.136	7.357	2.731	3.591	1.035
Distrito Federal	2010	9.802	2.794	1.746	5.262	2.500	2.379	383
	2011	9.841	2.881	1.730	5.230	2.474	2.389	367
	2012	9.893	2.934	1.704	5.255	2.479	2.420	356



## Capítulo 18 - Acidentários

18.2 - Valor de benefícios urbanos acidentários ativos, por grupos de espécies,  
segundo as Grandes Regiões e Unidades da Federação - Posição em dezembro - 2010/2012

(continua)

GRANDES REGIÕES E UNIDADES DA FEDERAÇÃO	Anos	VALOR DE BENEFÍCIOS URBANOS ACIDENTÁRIOS ATIVOS (R\$ Mil)						
		Total	Grupos de Espécies					
			Aposentadoria por Invalidez	Pensão por Morte	Auxílios			
					Total	Doença	Acidente	Suplementar
BRASIL	2010	553.117	154.692	104.414	294.011	159.314	124.845	9.851
	2011	600.089	174.284	110.707	315.098	165.788	139.223	10.087
	2012	651.832	197.379	118.703	335.751	169.593	155.604	10.553
NORTE	2010	17.697	4.278	4.154	9.265	6.536	2.572	158
	2011	19.178	4.933	4.429	9.816	6.861	2.794	161
	2012	20.922	5.604	4.792	10.526	7.263	3.092	170
Rondônia	2010	2.598	459	594	1.545	1.002	510	33
	2011	2.858	522	632	1.704	1.113	559	32
	2012	3.166	597	696	1.872	1.207	633	33
Acre	2010	579	127	97	355	279	69	7
	2011	626	137	104	385	300	77	8
	2012	708	162	107	439	344	87	9
Amazonas	2010	3.720	709	804	2.207	1.719	446	43
	2011	4.146	881	868	2.397	1.878	477	43
	2012	4.442	1.085	942	2.414	1.838	530	46
Roraima	2010	342	95	90	157	113	36	8
	2011	411	124	96	191	144	38	9
	2012	443	141	104	198	145	44	9
Pará	2010	8.878	2.517	2.178	4.184	2.815	1.320	49
	2011	9.439	2.846	2.307	4.286	2.808	1.427	50
	2012	10.346	3.130	2.483	4.733	3.128	1.552	53
Amapá	2010	350	61	115	173	112	56	5
	2011	410	78	128	205	135	65	5
	2012	456	92	131	234	156	73	5
Tocantins	2010	1.231	309	276	645	496	136	13
	2011	1.288	346	295	647	483	150	14
	2012	1.361	397	329	635	447	174	15
NORDESTE	2010	79.473	26.627	16.963	35.883	22.993	11.943	947
	2011	87.357	30.235	17.975	39.147	25.002	13.164	981
	2012	96.381	34.355	19.325	42.700	26.939	14.722	1.039
Maranhão	2010	3.695	760	957	1.979	1.344	574	62
	2011	4.049	889	1.012	2.148	1.460	624	64
	2012	4.466	1.029	1.101	2.336	1.560	708	68
Piauí	2010	2.848	623	781	1.444	821	571	53
	2011	3.291	731	822	1.738	1.048	635	55
	2012	3.899	882	891	2.126	1.355	712	59
Ceará	2010	7.891	1.935	2.297	3.659	1.745	1.798	116
	2011	8.473	2.163	2.420	3.890	1.821	1.947	121
	2012	9.416	2.451	2.591	4.373	2.093	2.152	128
Rio Grande do Norte	2010	4.168	868	1.129	2.171	1.117	937	117
	2011	4.844	985	1.205	2.654	1.511	1.021	122
	2012	5.489	1.180	1.300	3.009	1.749	1.131	129
Paraíba	2010	4.556	1.189	1.211	2.156	1.132	914	110
	2011	5.038	1.345	1.291	2.402	1.299	988	115
	2012	5.662	1.578	1.400	2.684	1.451	1.112	121
Pernambuco	2010	17.010	4.546	4.124	8.340	5.212	2.930	198
	2011	18.684	5.017	4.362	9.306	5.926	3.174	206
	2012	20.614	5.621	4.668	10.326	6.591	3.516	220
Alagoas	2010	5.548	1.270	1.080	3.198	2.754	402	42
	2011	6.592	1.629	1.130	3.833	3.358	431	44
	2012	7.311	2.130	1.219	3.962	3.440	474	47

## Capítulo 18 - Acidentários

 18.2 - Valor de benefícios urbanos acidentários ativos, por grupos de espécies,  
 segundo as Grandes Regiões e Unidades da Federação - Posição em dezembro - 2010/2012

(conclusão)

GRANDES REGIÕES E UNIDADES DA FEDERAÇÃO	Anos	VALOR DE BENEFÍCIOS URBANOS ACIDENTÁRIOS ATIVOS (R\$ Mil)							
		Total	Grupos de Espécies				Auxílios		
			Aposentadoria por Invalidez	Pensão por Morte	Total	Doença	Acidente	Suplementar	
Sergipe	2010	3.484	1.271	788	1.425	831	555	39	
	2011	3.901	1.436	849	1.616	916	661	40	
	2012	4.415	1.632	913	1.870	1.056	772	42	
Bahia	2010	30.272	14.165	4.598	11.510	8.038	3.261	210	
	2011	32.483	16.041	4.883	11.559	7.663	3.682	214	
	2012	35.109	17.852	5.243	12.014	7.645	4.146	224	
SUDESTE	2010	323.531	88.683	55.755	179.093	81.034	90.678	7.381	
	2011	348.731	98.316	59.017	191.398	82.620	101.245	7.533	
	2012	375.761	110.095	63.056	202.610	82.089	112.683	7.838	
Minas Gerais	2010	56.240	25.768	10.221	20.251	11.804	7.950	497	
	2011	61.017	28.452	10.825	21.740	12.583	8.637	519	
	2012	66.745	31.508	11.630	23.607	13.611	9.445	551	
Espírito Santo	2010	9.928	3.052	2.615	4.261	2.406	1.767	88	
	2011	10.479	3.381	2.784	4.315	2.262	1.964	88	
	2012	11.348	3.759	3.089	4.500	2.194	2.211	95	
Rio de Janeiro	2010	51.869	14.831	11.733	25.305	14.180	8.044	3.081	
	2011	54.646	16.199	12.292	26.154	14.465	8.556	3.134	
	2012	58.171	17.991	13.061	27.119	14.614	9.243	3.262	
São Paulo	2010	205.494	45.032	31.187	129.275	52.644	72.916	3.715	
	2011	222.589	50.284	33.116	139.189	53.309	82.088	3.792	
	2012	239.497	56.837	35.276	147.384	51.670	91.785	3.930	
SUL	2010	101.971	26.128	20.136	55.708	39.127	15.503	1.077	
	2011	111.637	30.647	21.406	59.584	41.013	17.459	1.112	
	2012	122.216	35.822	23.031	63.363	42.168	20.007	1.188	
Paraná	2010	30.123	8.468	7.867	13.787	9.439	4.034	314	
	2011	32.469	9.808	8.376	14.285	9.376	4.585	324	
	2012	35.288	11.514	9.014	14.759	9.134	5.280	345	
Santa Catarina	2010	33.919	7.687	5.720	20.512	15.058	5.211	243	
	2011	37.736	9.354	6.136	22.246	16.139	5.851	256	
	2012	42.537	11.180	6.664	24.694	17.539	6.878	277	
Rio Grande do Sul	2010	37.930	9.973	6.548	21.409	14.631	6.258	520	
	2011	41.431	11.484	6.893	23.053	15.498	7.022	533	
	2012	44.391	13.128	7.353	23.910	15.495	7.849	566	
CENTRO-OESTE	2010	30.445	8.977	7.406	14.062	9.624	4.150	288	
	2011	33.187	10.153	7.880	15.154	10.292	4.562	300	
	2012	36.553	11.502	8.498	16.552	11.134	5.099	318	
Mato Grosso do Sul	2010	5.852	1.489	1.414	2.949	2.040	860	49	
	2011	6.567	1.785	1.521	3.261	2.244	966	52	
	2012	7.505	2.182	1.640	3.682	2.516	1.112	54	
Mato Grosso	2010	6.438	1.148	1.728	3.562	2.765	751	46	
	2011	7.038	1.339	1.848	3.851	2.970	833	48	
	2012	7.694	1.554	2.003	4.137	3.142	944	51	
Goiás	2010	9.514	3.102	2.631	3.781	2.274	1.369	138	
	2011	10.260	3.420	2.781	4.059	2.424	1.492	143	
	2012	11.242	3.774	3.008	4.459	2.660	1.648	152	
Distrito Federal	2010	8.642	3.237	1.634	3.770	2.545	1.169	56	
	2011	9.323	3.610	1.731	3.982	2.653	1.271	58	
	2012	10.111	3.992	1.846	4.273	2.817	1.395	62	

FONTE: DATAPREV, SUB, Plano Tabular da SVAI.

NOTAS: 1. As diferenças porventura existentes entre soma de parcelas e totais são provenientes de arredondamento.

2. A partir de 2010 o conceito de valor de benefícios foi revisto, o que pode ocasionar diferenças em relação aos anos anteriores.

## Capítulo 18 - Acidentários

## 18.3 - Quantidade de dependentes recebedores de pensões por morte urbanas acidentárias ativas, por grupo de vínculos e sexo, segundo os grupos de idade - 2010/2012

(continua)

GRUPOS DE IDADE	Anos	QUANTIDADE DE DEPENDENTES RECEBEDORES DE PENSÕES POR MORTE URBANAS ACIDENTÁRIAS ATIVAS							
		Total	Sexo			Grupo de Vínculos			
			Masculino	Feminino	Ignorado	Cônjuge, Companheiro ou Ex-cônjuge			Total
						Masculino	Feminino		
TOTAL	2010	120.777	5.111	115.659	7	96.204	1.093	95.111	
	2011	119.386	4.993	114.386	7	95.690	1.129	94.561	
	2012	117.861	4.841	112.987	33	95.054	1.139	93.915	
0 a 4 anos	2010	161	75	86	-	-	-	-	
	2011	119	54	65	-	-	-	-	
	2012	111	61	50	-	-	-	-	
5 a 9 anos	2010	735	392	343	-	-	-	-	
	2011	664	357	307	-	-	-	-	
	2012	556	284	272	-	-	-	-	
10 a 14 anos	2010	1.625	817	808	-	-	-	-	
	2011	1.519	766	753	-	-	-	-	
	2012	1.396	722	674	-	-	-	-	
15 a 19 anos	2010	2.065	1.039	1.026	-	13	-	13	
	2011	2.143	1.084	1.059	-	14	1	13	
	2012	2.144	1.074	1.070	-	16	1	15	
20 a 24 anos	2010	769	277	492	-	240	4	236	
	2011	644	233	411	-	198	7	191	
	2012	651	240	411	-	182	8	174	
25 a 29 anos	2010	1.151	56	1.095	-	1.078	21	1.057	
	2011	1.014	53	961	-	946	23	923	
	2012	820	42	778	-	762	16	746	
30 a 34 anos	2010	2.802	106	2.696	-	2.701	50	2.651	
	2011	2.573	118	2.455	-	2.459	52	2.407	
	2012	2.364	107	2.257	-	2.253	45	2.208	
35 a 39 anos	2010	4.874	170	4.704	-	4.749	110	4.639	
	2011	4.514	152	4.362	-	4.407	104	4.303	
	2012	4.176	155	4.021	-	4.062	100	3.962	
40 a 44 anos	2010	7.956	264	7.692	-	7.729	181	7.548	
	2011	7.370	258	7.112	-	7.165	173	6.992	
	2012	6.760	236	6.524	-	6.587	159	6.428	
45 a 49 anos	2010	12.270	325	11.945	-	11.834	207	11.627	
	2011	11.573	327	11.246	-	11.169	208	10.961	
	2012	10.768	336	10.432	-	10.381	216	10.165	
50 a 54 anos	2010	15.474	275	15.199	-	14.689	182	14.507	
	2011	14.981	293	14.688	-	14.256	200	14.056	
	2012	14.368	291	14.077	-	13.728	201	13.527	
55 a 59 anos	2010	16.499	268	16.231	-	15.049	140	14.909	
	2011	16.346	255	16.091	-	15.051	138	14.913	
	2012	16.138	267	15.871	-	15.018	162	14.856	
60 a 64 anos	2010	15.423	232	15.191	-	13.284	94	13.190	
	2011	15.679	247	15.432	-	13.702	116	13.586	
	2012	15.935	234	15.701	-	14.100	101	13.999	
65 a 69 anos	2010	12.694	210	12.484	-	9.796	49	9.747	
	2011	13.165	200	12.965	-	10.417	47	10.370	
	2012	13.433	213	13.220	-	10.864	68	10.796	
70 a 74 anos	2010	10.762	205	10.557	-	7.255	29	7.226	
	2011	10.688	197	10.491	-	7.392	30	7.362	
	2012	11.037	185	10.852	-	7.879	30	7.849	
75 a 79 anos	2010	7.512	145	7.367	-	4.294	13	4.281	
	2011	7.999	157	7.842	-	4.740	16	4.724	
	2012	8.118	164	7.954	-	4.998	19	4.979	
80 a 84 anos	2010	4.852	107	4.745	-	2.319	7	2.312	
	2011	4.989	102	4.887	-	2.454	8	2.446	
	2012	5.377	101	5.276	-	2.750	5	2.745	
85 a 89 anos	2010	2.095	79	2.016	-	833	6	827	
	2011	2.284	74	2.210	-	951	6	945	
	2012	2.472	67	2.405	-	1.055	6	1.049	
90 anos e mais	2010	934	59	875	-	298	-	298	
	2011	1.017	56	961	-	331	-	331	
	2012	1.116	54	1.062	-	383	2	381	
Ignorada	2010	124	10	107	7	43	-	43	
	2011	105	10	88	7	38	-	38	
	2012	121	8	80	33	36	-	36	

FONTE: DATAPREV, SUB, Plano Tabular da SVAI.

## Capítulo 18 - Acidentários

## 18.3 - Quantidade de dependentes recebedores de pensões por morte urbanas acidentárias ativas, por grupo de vínculos e sexo, segundo os grupos de idade - 2010/2012

(conclusão)

GRUPOS DE IDADE	Anos	QUANTIDADE DE DEPENDENTES RECEBEDORES DE PENSÕES POR MORTE URBANAS ACIDENTÁRIAS ATIVAS									
		Grupo de Vínculos									
		Filho, Filho Adotivo e Irmão			Pai, Mãe e Designado			Ignorado			
		Total	Sexo		Total	Sexo		Total	Sexo		
Masculino	Feminino		Masculino	Feminino		Masculino	Feminino		Ignorado		
TOTAL	2010	6.035	3.077	2.958	18.305	922	17.383	233	19	207	7
	2011	5.833	2.973	2.860	17.661	877	16.784	202	14	181	7
	2012	5.624	2.864	2.760	16.978	826	16.152	205	12	160	33
0 a 4 anos	2010	161	75	86	-	-	-	-	-	-	-
	2011	119	54	65	-	-	-	-	-	-	-
	2012	111	61	50	-	-	-	-	-	-	-
5 a 9 anos	2010	735	392	343	-	-	-	-	-	-	-
	2011	664	357	307	-	-	-	-	-	-	-
	2012	556	284	272	-	-	-	-	-	-	-
10 a 14 anos	2010	1.625	817	808	-	-	-	-	-	-	-
	2011	1.519	766	753	-	-	-	-	-	-	-
	2012	1.396	722	674	-	-	-	-	-	-	-
15 a 19 anos	2010	2.050	1.039	1.011	2	-	2	-	-	-	-
	2011	2.129	1.083	1.046	-	-	-	-	-	-	-
	2012	2.128	1.073	1.055	-	-	-	-	-	-	-
20 a 24 anos	2010	523	273	250	6	-	6	-	-	-	-
	2011	441	226	215	5	-	5	-	-	-	-
	2012	467	232	235	2	-	2	-	-	-	-
25 a 29 anos	2010	62	35	27	11	-	11	-	-	-	-
	2011	57	30	27	11	-	11	-	-	-	-
	2012	46	26	20	12	-	12	-	-	-	-
30 a 34 anos	2010	90	56	34	11	-	11	-	-	-	-
	2011	104	66	38	10	-	10	-	-	-	-
	2012	101	62	39	10	-	10	-	-	-	-
35 a 39 anos	2010	113	59	54	12	1	11	-	-	-	-
	2011	97	48	49	10	-	10	-	-	-	-
	2012	103	55	48	11	-	11	-	-	-	-
40 a 44 anos	2010	160	79	81	61	3	58	6	1	5	-
	2011	152	82	70	51	2	49	2	1	1	-
	2012	135	73	62	37	3	34	1	1	-	-
45 a 49 anos	2010	170	101	69	262	16	246	4	1	3	-
	2011	182	105	77	218	14	204	4	-	4	-
	2012	191	109	82	192	11	181	4	-	4	-
50 a 54 anos	2010	135	63	72	639	30	609	11	-	11	-
	2011	141	65	76	574	27	547	10	1	9	-
	2012	143	68	75	492	21	471	5	1	4	-
55 a 59 anos	2010	81	42	39	1.341	82	1.259	28	4	24	-
	2011	90	42	48	1.185	73	1.112	20	2	18	-
	2012	101	47	54	1.003	57	946	16	1	15	-
60 a 64 anos	2010	43	15	28	2.072	121	1.951	24	2	22	-
	2011	43	16	27	1.912	115	1.797	22	-	22	-
	2012	46	18	28	1.769	114	1.655	20	1	19	-
65 a 69 anos	2010	27	13	14	2.844	145	2.699	27	3	24	-
	2011	38	14	24	2.687	136	2.551	23	3	20	-
	2012	43	17	26	2.503	125	2.378	23	3	20	-
70 a 74 anos	2010	22	8	14	3.461	167	3.294	24	1	23	-
	2011	16	7	9	3.256	160	3.096	24	-	24	-
	2012	17	7	10	3.121	148	2.973	20	-	20	-
75 a 79 anos	2010	11	2	9	3.183	127	3.056	24	3	21	-
	2011	15	4	11	3.225	134	3.091	19	3	16	-
	2012	15	4	11	3.087	139	2.948	18	2	16	-
80 a 84 anos	2010	5	1	4	2.515	98	2.417	13	1	12	-
	2011	6	1	5	2.513	92	2.421	16	1	15	-
	2012	7	1	6	2.605	95	2.510	15	-	15	-
85 a 89 anos	2010	3	-	3	1.247	72	1.175	12	1	11	-
	2011	5	-	5	1.318	67	1.251	10	1	9	-
	2012	5	-	5	1.402	60	1.342	10	1	9	-
90 anos e mais	2010	1	-	1	626	59	567	9	-	9	-
	2011	1	-	1	675	56	619	10	-	10	-
	2012	1	-	1	720	52	668	12	-	12	-
Ignorada	2010	18	7	11	12	1	11	51	2	42	7
	2011	14	7	7	11	1	10	42	2	33	7
	2012	12	5	7	12	1	11	61	2	26	33

## Capítulo 18 - Acidentários

## 18.4 - Quantidade de dependentes de pensões por morte urbanas acidentárias ativas, por grupo de vínculos e sexo, segundo os grupos de idade - 2010/2012

(continua)

GRUPOS DE IDADE	Anos	QUANTIDADE DE DEPENDENTES DE PENSÕES POR MORTE URBANAS ACIDENTÁRIAS ATIVAS (1)						
		Total	Sexo			Grupo de Vínculos		
			Masculino	Feminino	Ignorado	Cônjuge, Companheiro ou Ex-cônjuge		
						Total	Masculino	Feminino
TOTAL	2010	149.449	19.538	129.794	117	96.327	1.094	95.233
	2011	145.477	18.108	127.252	117	95.804	1.130	94.674
	2012	141.415	16.733	124.565	117	95.161	1.140	94.021
0 a 4 anos	2010	702	361	341	-	-	-	-
	2011	596	305	291	-	-	-	-
	2012	530	276	254	-	-	-	-
5 a 9 anos	2010	3.367	1.725	1.642	-	-	-	-
	2011	2.919	1.510	1.409	-	-	-	-
	2012	2.459	1.292	1.167	-	-	-	-
10 a 14 anos	2010	8.538	4.375	4.163	-	-	-	-
	2011	7.557	3.894	3.663	-	-	-	-
	2012	6.671	3.435	3.236	-	-	-	-
15 a 19 anos	2010	15.166	7.616	7.550	-	13	-	13
	2011	14.152	7.123	7.029	-	14	1	13
	2012	12.977	6.585	6.392	-	16	1	15
20 a 24 anos	2010	4.242	2.048	2.194	-	241	4	237
	2011	3.864	1.832	2.032	-	199	7	192
	2012	3.634	1.697	1.937	-	183	8	175
25 a 29 anos	2010	1.210	81	1.129	-	1.078	21	1.057
	2011	1.068	78	990	-	946	23	923
	2012	874	70	804	-	762	16	746
30 a 34 anos	2010	2.857	129	2.728	-	2.703	50	2.653
	2011	2.626	141	2.485	-	2.459	52	2.407
	2012	2.411	128	2.283	-	2.253	45	2.208
35 a 39 anos	2010	4.935	204	4.731	-	4.749	110	4.639
	2011	4.571	179	4.392	-	4.409	104	4.305
	2012	4.227	175	4.052	-	4.064	100	3.964
40 a 44 anos	2010	8.033	305	7.728	-	7.732	181	7.551
	2011	7.448	298	7.150	-	7.168	173	6.995
	2012	6.842	278	6.564	-	6.589	159	6.430
45 a 49 anos	2010	12.336	356	11.980	-	11.840	208	11.632
	2011	11.638	359	11.279	-	11.172	208	10.964
	2012	10.832	369	10.463	-	10.382	216	10.166
50 a 54 anos	2010	15.516	285	15.231	-	14.704	182	14.522
	2011	15.020	307	14.713	-	14.270	201	14.069
	2012	14.410	309	14.101	-	13.742	202	13.540
55 a 59 anos	2010	16.528	274	16.254	-	15.058	140	14.918
	2011	16.376	261	16.115	-	15.059	138	14.921
	2012	16.168	271	15.897	-	15.026	162	14.864
60 a 64 anos	2010	15.448	233	15.215	-	13.304	94	13.210
	2011	15.706	248	15.458	-	13.723	116	13.607
	2012	15.954	235	15.719	-	14.114	101	14.013
65 a 69 anos	2010	12.718	214	12.504	-	9.813	49	9.764
	2011	13.186	204	12.982	-	10.430	47	10.383
	2012	13.459	217	13.242	-	10.881	68	10.813
70 a 74 anos	2010	10.786	205	10.581	-	7.274	29	7.245
	2011	10.708	197	10.511	-	7.408	30	7.378
	2012	11.055	186	10.869	-	7.893	30	7.863
75 a 79 anos	2010	7.530	149	7.381	-	4.302	13	4.289
	2011	8.017	159	7.858	-	4.751	16	4.735
	2012	8.137	165	7.972	-	5.011	19	4.992
80 a 84 anos	2010	4.882	113	4.769	-	2.328	7	2.321
	2011	5.013	105	4.908	-	2.463	8	2.455
	2012	5.397	104	5.293	-	2.758	5	2.753
85 a 89 anos	2010	2.112	87	2.025	-	836	6	830
	2011	2.301	83	2.218	-	955	6	949
	2012	2.492	74	2.418	-	1.060	6	1.054
90 anos e mais	2010	960	73	887	-	304	-	304
	2011	1.045	72	973	-	335	-	335
	2012	1.143	71	1.072	-	386	2	384
Ignorada	2010	1.583	705	761	117	48	-	48
	2011	1.666	753	796	117	43	-	43
	2012	1.743	796	830	117	41	-	41

FONTE: DATAPREV, SUB, Plano Tabular da SVAI.

(1) Os totais desta tabela diferem dos publicados na tabela 18.3, uma vez que aqui estão representados todos os dependentes válidos do benefício ao invés de somente o dependente receptor.

Capítulo 18 - Acidentários

18.4 - Quantidade de dependentes de pensões por morte urbanas acidentárias ativas, por grupo de vínculos e sexo, segundo os grupos de idade - 2010/2012

(conclusão)

GRUPOS DE IDADE	Anos	QUANTIDADE DE DEPENDENTES DE PENSÕES POR MORTE URBANAS ACIDENTÁRIAS ATIVAS (1)										
		Grupo de Vínculos									Total	Ignorado
		Filho, Filho Adotivo e Irmão			Pai, Mãe e Designado			Sexo				
		Total	Sexo		Total	Sexo		Masculino	Feminino	Ignorado		
	Masculino	Feminino		Masculino	Feminino							
TOTAL	2010	34.313	17.464	16.849	18.466	961	17.505	343	19	207	117	
	2011	31.548	16.050	15.498	17.813	914	16.899	312	14	181	117	
	2012	28.840	14.721	14.119	17.125	860	16.265	289	12	160	117	
0 a 4 anos	2010	702	361	341	-	-	-	-	-	-	-	
	2011	596	305	291	-	-	-	-	-	-	-	
	2012	530	276	254	-	-	-	-	-	-	-	
5 a 9 anos	2010	3.367	1.725	1.642	-	-	-	-	-	-	-	
	2011	2.919	1.510	1.409	-	-	-	-	-	-	-	
	2012	2.459	1.292	1.167	-	-	-	-	-	-	-	
10 a 14 anos	2010	8.538	4.375	4.163	-	-	-	-	-	-	-	
	2011	7.557	3.894	3.663	-	-	-	-	-	-	-	
	2012	6.671	3.435	3.236	-	-	-	-	-	-	-	
15 a 19 anos	2010	15.150	7.615	7.535	3	1	2	-	-	-	-	
	2011	14.138	7.122	7.016	-	-	-	-	-	-	-	
	2012	12.961	6.584	6.377	-	-	-	-	-	-	-	
20 a 24 anos	2010	3.992	2.044	1.948	9	-	9	-	-	-	-	
	2011	3.658	1.824	1.834	7	1	6	-	-	-	-	
	2012	3.448	1.689	1.759	3	-	3	-	-	-	-	
25 a 29 anos	2010	114	60	54	18	-	18	-	-	-	-	
	2011	105	55	50	17	-	17	-	-	-	-	
	2012	95	54	41	17	-	17	-	-	-	-	
30 a 34 anos	2010	127	79	48	27	-	27	-	-	-	-	
	2011	143	89	54	24	-	24	-	-	-	-	
	2012	138	83	55	20	-	20	-	-	-	-	
35 a 39 anos	2010	153	93	60	33	1	32	-	-	-	-	
	2011	130	75	55	32	-	32	-	-	-	-	
	2012	130	75	55	33	-	33	-	-	-	-	
40 a 44 anos	2010	221	120	101	74	3	71	6	1	5	-	
	2011	212	122	90	66	2	64	2	1	1	-	
	2012	195	115	80	57	3	54	1	1	-	-	
45 a 49 anos	2010	220	131	89	272	16	256	4	1	3	-	
	2011	234	137	97	228	14	214	4	-	4	-	
	2012	245	142	103	201	11	190	4	-	4	-	
50 a 54 anos	2010	162	73	89	639	30	609	11	-	11	-	
	2011	166	78	88	574	27	547	10	1	9	-	
	2012	170	85	85	493	21	472	5	1	4	-	
55 a 59 anos	2010	92	48	44	1.350	82	1.268	28	4	24	-	
	2011	104	48	56	1.193	73	1.120	20	2	18	-	
	2012	116	51	65	1.010	57	953	16	1	15	-	
60 a 64 anos	2010	45	15	30	2.075	122	1.953	24	2	22	-	
	2011	46	16	30	1.915	116	1.799	22	-	22	-	
	2012	49	19	30	1.771	114	1.657	20	1	19	-	
65 a 69 anos	2010	28	14	14	2.850	148	2.702	27	3	24	-	
	2011	39	15	24	2.694	139	2.555	23	3	20	-	
	2012	45	18	27	2.510	128	2.382	23	3	20	-	
70 a 74 anos	2010	22	8	14	3.466	167	3.299	24	1	23	-	
	2011	16	7	9	3.260	160	3.100	24	-	24	-	
	2012	17	7	10	3.125	149	2.976	20	-	20	-	
75 a 79 anos	2010	12	3	9	3.192	130	3.062	24	3	21	-	
	2011	15	4	11	3.232	136	3.096	19	3	16	-	
	2012	15	4	11	3.093	140	2.953	18	2	16	-	
80 a 84 anos	2010	6	1	5	2.535	104	2.431	13	1	12	-	
	2011	8	2	6	2.526	94	2.432	16	1	15	-	
	2012	9	2	7	2.615	97	2.518	15	-	15	-	
85 a 89 anos	2010	3	-	3	1.261	80	1.181	12	1	11	-	
	2011	5	-	5	1.331	76	1.255	10	1	9	-	
	2012	5	-	5	1.417	67	1.350	10	1	9	-	
90 anos e mais	2010	1	-	1	646	73	573	9	-	9	-	
	2011	1	-	1	699	72	627	10	-	10	-	
	2012	1	-	1	744	69	675	12	-	12	-	
Ignorada	2010	1.358	699	659	16	4	12	161	2	42	117	
	2011	1.456	747	709	15	4	11	152	2	33	117	
	2012	1.541	790	751	16	4	12	145	2	26	117	

## Capítulo 18 - Acidentários

## 18.5 - Quantidade e valor de aposentadorias por invalidez urbanas acidentárias ativas, por sexo do segurado, segundo os grupos de idade - Posição em dezembro - 2010/2012

GRUPOS DE IDADE	Anos	APOSENTADORIAS POR INVALIDEZ URBANAS ACIDENTÁRIAS ATIVAS							
		Quantidade				Valor (R\$ Mil)			
		Total	Sexo			Total	Sexo		
		Masculino	Feminino	Ignorado		Masculino	Feminino	Ignorado	
TOTAL	2010	150.156	114.775	35.286	95	154.692	115.260	39.364	68
	2011	156.859	119.585	37.193	81	174.284	130.046	44.175	62
	2012	164.087	124.750	39.259	78	197.379	147.624	49.688	67
Até 19 anos	2010	5	3	1	1	3	2	1	1
	2011	3	-	2	1	2	-	1	1
	2012	3	3	-	-	2	2	-	-
20 a 24 anos	2010	146	138	8	-	86	82	4	-
	2011	156	149	7	-	103	98	5	-
	2012	159	145	13	1	118	108	9	1
25 a 29 anos	2010	914	831	83	-	580	530	50	-
	2011	820	751	69	-	553	510	43	-
	2012	816	737	79	-	615	561	55	-
30 a 34 anos	2010	2.849	2.472	377	-	2.082	1.796	286	-
	2011	2.656	2.293	363	-	2.007	1.719	288	-
	2012	2.501	2.175	326	-	2.026	1.753	273	-
35 a 39 anos	2010	6.330	5.016	1.314	-	5.700	4.482	1.218	-
	2011	6.064	4.878	1.186	-	5.658	4.539	1.119	-
	2012	5.821	4.800	1.021	-	5.690	4.694	996	-
40 a 44 anos	2010	11.956	8.830	3.126	-	12.554	9.094	3.459	-
	2011	11.665	8.794	2.871	-	12.916	9.602	3.314	-
	2012	11.357	8.645	2.712	-	13.207	9.995	3.212	-
45 a 49 anos	2010	18.380	13.175	5.203	2	21.811	15.232	6.575	4
	2011	18.895	13.689	5.204	2	23.584	16.788	6.792	4
	2012	19.186	13.949	5.235	2	25.313	18.219	7.090	4
50 a 54 anos	2010	25.489	17.825	7.660	4	32.079	21.613	10.462	4
	2011	26.576	18.570	8.003	3	35.605	24.164	11.438	4
	2012	27.362	19.295	8.066	1	38.936	26.913	12.022	1
55 a 59 anos	2010	26.176	19.158	7.015	3	30.295	21.676	8.617	2
	2011	28.259	20.443	7.814	2	35.904	25.434	10.469	1
	2012	30.366	21.740	8.622	4	42.062	29.645	12.413	5
60 a 64 anos	2010	21.338	16.766	4.565	7	20.828	16.346	4.478	4
	2011	23.353	18.120	5.226	7	25.101	19.453	5.644	4
	2012	25.630	19.559	6.065	6	30.543	23.225	7.314	4
65 a 69 anos	2010	14.267	11.717	2.540	10	12.166	10.088	2.072	6
	2011	15.566	12.674	2.883	9	14.577	11.968	2.603	7
	2012	16.878	13.626	3.242	10	17.547	14.271	3.268	7
70 a 74 anos	2010	10.545	8.811	1.722	12	8.112	6.970	1.132	9
	2011	10.495	8.737	1.748	10	8.784	7.491	1.287	6
	2012	10.981	9.074	1.898	9	10.269	8.657	1.606	6
75 a 79 anos	2010	6.410	5.465	929	16	4.628	4.060	558	10
	2011	6.759	5.725	1.022	12	5.274	4.604	662	8
	2012	6.981	5.856	1.117	8	6.005	5.195	804	6
80 a 84 anos	2010	3.581	3.047	523	11	2.541	2.221	312	8
	2011	3.628	3.086	535	7	2.764	2.414	345	5
	2012	3.867	3.287	571	9	3.261	2.841	413	7
85 a 89 anos	2010	1.363	1.185	168	10	944	829	107	8
	2011	1.526	1.311	207	8	1.136	998	133	6
	2012	1.669	1.432	229	8	1.365	1.191	167	7
90 anos e mais	2010	403	336	52	15	280	239	31	10
	2011	434	365	53	16	313	264	35	14
	2012	506	427	63	16	414	353	46	15
Ignorada	2010	4	-	-	4	3	-	-	3
	2011	4	-	-	4	3	-	-	3
	2012	4	-	-	4	4	-	-	4

FONTE: DATAPREV, SUB, Plano Tabular da SVAI.

NOTAS: 1. As diferenças porventura existentes entre soma de parcelas e totais são provenientes de arredondamento.

2. A partir de 2010 o conceito de valor de benefícios foi revisto, o que pode ocasionar diferenças em relação aos anos anteriores.

**Capítulo 18 - Acidentários**
**18.6 - Quantidade e valor de auxílios-doença urbanos acidentários ativos,  
 por sexo do segurado, segundo os grupos de idade - Posição em dezembro - 2010/2012**

GRUPOS DE IDADE	Anos	AUXÍLIOS-DOENÇA URBANOS ACIDENTÁRIOS ATIVOS					
		Quantidade			Valor (R\$ Mil)		
		Total	Sexo		Total	Sexo	
			Masculino	Feminino		Masculino	Feminino
TOTAL	2010	166.427	117.105	49.322	159.314	117.012	42.302
	2011	163.367	114.449	48.918	165.788	121.420	44.368
	2012	156.706	109.334	47.372	169.593	123.874	45.720
Até 19 anos	2010	1.836	1.522	314	1.123	935	188
	2011	1.647	1.374	273	1.094	913	181
	2012	1.560	1.286	274	1.148	952	196
20 a 24 anos	2010	11.286	8.766	2.520	7.703	6.067	1.636
	2011	10.438	8.232	2.206	7.773	6.211	1.562
	2012	9.314	7.406	1.908	7.644	6.167	1.477
25 a 29 anos	2010	18.436	13.597	4.839	13.742	10.339	3.403
	2011	17.205	12.764	4.441	14.013	10.608	3.406
	2012	15.382	11.472	3.910	13.712	10.433	3.279
30 a 34 anos	2010	23.176	16.335	6.841	19.127	13.854	5.273
	2011	22.396	15.760	6.636	19.643	14.215	5.429
	2012	21.197	14.910	6.287	20.161	14.573	5.588
35 a 39 anos	2010	25.444	17.746	7.698	24.037	17.509	6.528
	2011	24.845	17.363	7.482	24.446	17.816	6.631
	2012	23.829	16.527	7.302	24.652	17.890	6.762
40 a 44 anos	2010	27.092	18.550	8.542	28.857	20.841	8.016
	2011	26.098	17.784	8.314	28.918	20.867	8.051
	2012	25.193	17.083	8.110	28.991	20.832	8.159
45 a 49 anos	2010	25.242	17.044	8.198	28.459	20.508	7.951
	2011	25.618	16.975	8.643	30.146	21.458	8.687
	2012	24.924	16.475	8.449	30.966	21.958	9.009
50 a 54 anos	2010	19.247	12.909	6.338	21.693	15.722	5.971
	2011	19.626	13.087	6.539	23.361	16.840	6.522
	2012	19.219	12.737	6.482	24.004	17.232	6.773
55 a 59 anos	2010	10.486	7.220	3.266	10.652	7.894	2.758
	2011	11.039	7.557	3.482	11.961	8.847	3.114
	2012	11.301	7.628	3.673	13.244	9.636	3.608
60 a 64 anos	2010	3.655	3.037	618	3.453	2.987	466
	2011	3.878	3.114	764	3.871	3.199	672
	2012	4.143	3.328	815	4.398	3.670	727
65 a 69 anos	2010	456	335	121	406	313	93
	2011	510	389	121	488	387	101
	2012	572	433	139	588	468	120
70 a 74 anos	2010	61	35	26	54	36	18
	2011	60	43	17	66	53	12
	2012	65	43	22	76	57	19
75 a 79 anos	2010	5	4	1	6	5	1
	2011	5	5	-	3	3	-
	2012	6	6	-	6	6	-
80 a 84 anos	2010	1	1	-	1	1	-
	2011	-	-	-	-	-	-
	2012	1	-	1	3	-	3
85 a 89 anos	2010	-	-	-	-	-	-
	2011	-	-	-	-	-	-
	2012	-	-	-	-	-	-
90 anos e mais	2010	2	2	-	1	1	-
	2011	1	1	-	1	1	-
	2012	-	-	-	-	-	-
Ignorada	2010	2	2	-	1	1	-
	2011	1	1	-	3	3	-
	2012	-	-	-	-	-	-

FONTE: DATAPREV, SUB, Plano Tabular da SVAI.

NOTAS: 1. As diferenças porventura existentes entre soma de parcelas e totais são provenientes de arredondamento.

2. A partir de 2010 o conceito de valor de benefícios foi revisto, o que pode ocasionar diferenças em relação aos anos anteriores.



## Capítulo 18 - Acidentários

## 18.7 - Quantidade e valor de auxílios acidente e suplementar urbanos acidentários ativos, por sexo do segurado, segundo os grupos de idade - Posição em dezembro - 2010/2012

GRUPOS DE IDADE	Anos	AUXÍLIOS ACIDENTE E SUPLEMENTAR URBANOS ACIDENTÁRIOS ATIVOS							
		Quantidade				Valor (R\$ Mil)			
		Total	Sexo			Total	Sexo		
		Masculino	Feminino	Ignorado		Masculino	Feminino	Ignorado	
TOTAL	2010	341.609	292.239	48.532	838	134.697	114.393	20.089	215
	2011	345.598	294.969	49.875	754	149.310	126.679	22.425	207
	2012	348.950	297.178	51.090	682	166.157	140.879	25.069	209
Até 19 anos	2010	89	79	9	1	24	21	2	0
	2011	86	77	9	-	24	22	2	-
	2012	93	84	9	-	32	29	3	-
20 a 24 anos	2010	1.566	1.439	126	1	463	427	36	1
	2011	1.640	1.505	133	2	534	493	40	1
	2012	1.655	1.515	138	2	606	557	48	1
25 a 29 anos	2010	5.984	5.476	507	1	1.917	1.762	155	0
	2011	5.908	5.378	529	1	2.050	1.876	174	0
	2012	5.863	5.304	558	1	2.267	2.065	201	0
30 a 34 anos	2010	13.459	11.851	1.608	-	5.002	4.412	590	-
	2011	13.394	11.911	1.483	-	5.285	4.709	576	-
	2012	13.665	12.188	1.477	-	5.824	5.222	602	-
35 a 39 anos	2010	24.445	19.934	4.509	2	10.381	8.312	2.069	0
	2011	24.030	19.855	4.173	2	11.097	9.107	1.989	0
	2012	23.589	19.827	3.760	2	11.787	9.897	1.890	1
40 a 44 anos	2010	37.213	30.013	7.193	7	16.483	12.848	3.633	2
	2011	36.629	29.393	7.231	5	17.899	13.974	3.924	1
	2012	36.622	29.380	7.240	2	19.748	15.576	4.172	0
45 a 49 anos	2010	47.258	38.764	8.485	9	20.309	16.103	4.204	2
	2011	47.729	38.933	8.790	6	23.049	18.280	4.768	2
	2012	47.748	38.755	8.986	7	25.787	20.429	5.355	2
50 a 54 anos	2010	54.731	46.414	8.285	32	21.298	17.643	3.648	6
	2011	53.724	45.059	8.642	23	23.246	19.054	4.187	5
	2012	52.776	43.767	8.992	17	25.663	20.834	4.824	4
55 a 59 anos	2010	53.888	46.858	6.917	113	20.104	17.426	2.650	27
	2011	54.709	47.270	7.337	102	22.123	18.979	3.121	24
	2012	54.753	47.000	7.676	77	24.148	20.533	3.595	20
60 a 64 anos	2010	43.146	38.884	4.108	154	16.357	14.955	1.366	37
	2011	44.885	40.322	4.427	136	18.414	16.736	1.641	38
	2012	46.364	41.431	4.807	126	20.730	18.680	2.010	40
65 a 69 anos	2010	24.214	21.412	2.690	112	9.848	9.066	753	29
	2011	25.935	23.020	2.815	100	11.414	10.496	891	27
	2012	27.261	24.271	2.890	100	13.094	12.018	1.046	29
70 a 74 anos	2010	17.856	15.781	1.932	143	6.561	6.047	477	37
	2011	17.990	15.909	1.955	126	7.343	6.786	522	35
	2012	18.443	16.319	2.014	110	8.443	7.804	606	34
75 a 79 anos	2010	10.278	8.927	1.263	88	3.520	3.210	287	24
	2011	10.907	9.463	1.349	95	4.051	3.693	332	26
	2012	11.335	9.856	1.390	89	4.669	4.260	381	27
80 a 84 anos	2010	5.120	4.435	643	42	1.694	1.529	152	13
	2011	5.408	4.663	708	37	1.910	1.719	179	11
	2012	5.890	5.042	806	42	2.302	2.057	231	15
85 a 89 anos	2010	1.584	1.375	196	13	528	472	52	3
	2011	1.856	1.616	228	12	651	584	64	4
	2012	2.089	1.810	264	15	805	719	82	5
90 anos e mais	2010	432	379	46	7	132	118	12	2
	2011	457	396	54	7	147	130	14	2
	2012	531	453	71	7	182	160	20	2
Ignorada	2010	346	218	15	113	76	42	3	31
	2011	311	199	12	100	74	41	2	30
	2012	273	176	12	85	71	39	3	29

FONTE: DATAPREV, SUB, Plano Tabular da SVAI.

NOTAS: 1. As diferenças porventura existentes entre soma de parcelas e totais são provenientes de arredondamento.

2. A partir de 2010 o conceito de valor de benefícios foi revisto, o que pode ocasionar diferenças em relação aos anos anteriores.

**Capítulo 18 - Acidentários**
**18.8 - Quantidade e valor de aposentadorias por invalidez urbanas acidentárias ativas,  
por sexo do segurado, segundo os grupos de idade na DIB - Posição em dezembro - 2010/2012**

GRUPOS DE IDADE NA DIB	Anos	APOSENTADORIAS POR INVALIDEZ URBANAS ACIDENTÁRIAS ATIVAS							
		Quantidade				Valor (R\$ Mil)			
		Total	Sexo			Total	Sexo		
Masculino	Feminino		Ignorado	Masculino	Feminino		Ignorado		
TOTAL	2010	150.156	114.775	35.286	95	154.692	115.260	39.364	68
	2011	156.859	119.585	37.193	81	174.284	130.046	44.175	62
	2012	164.087	124.750	39.259	78	197.379	147.624	49.688	67
Até 19 anos	2010	675	612	61	2	358	325	32	1
	2011	673	609	62	2	383	347	35	1
	2012	670	607	61	2	431	392	38	1
20 a 24 anos	2010	4.375	3.804	565	6	2.639	2.280	356	3
	2011	4.415	3.836	573	6	2.846	2.458	385	3
	2012	4.451	3.864	581	6	3.191	2.756	431	4
25 a 29 anos	2010	9.487	7.826	1.655	6	6.845	5.503	1.339	3
	2011	9.570	7.906	1.658	6	7.380	5.941	1.436	4
	2012	9.679	7.986	1.687	6	8.174	6.592	1.578	4
30 a 34 anos	2010	15.249	12.038	3.199	12	13.190	10.050	3.132	7
	2011	15.438	12.176	3.253	9	14.271	10.873	3.392	6
	2012	15.644	12.347	3.289	8	15.648	11.964	3.678	6
35 a 39 anos	2010	20.678	15.531	5.135	12	21.015	15.159	5.844	13
	2011	21.080	15.820	5.250	10	22.967	16.578	6.380	10
	2012	21.511	16.141	5.360	10	25.254	18.292	6.951	10
40 a 44 anos	2010	26.265	19.091	7.158	16	30.181	21.048	9.122	11
	2011	27.040	19.665	7.363	12	33.325	23.311	10.005	10
	2012	27.845	20.230	7.604	11	36.919	25.884	11.025	10
45 a 49 anos	2010	26.373	19.328	7.030	15	31.556	22.405	9.138	12
	2011	27.667	20.202	7.453	12	35.668	25.368	10.288	11
	2012	29.090	21.178	7.900	12	40.329	28.757	11.560	13
50 a 54 anos	2010	22.465	16.910	5.550	5	25.197	19.155	6.040	3
	2011	24.193	18.113	6.076	4	29.417	22.374	7.041	2
	2012	26.094	19.419	6.672	3	34.255	26.036	8.218	2
55 a 59 anos	2010	14.994	11.503	3.490	1	14.905	11.714	3.190	1
	2011	16.501	12.567	3.933	1	17.835	13.977	3.857	1
	2012	18.046	13.679	4.366	1	21.265	16.671	4.593	2
60 a 64 anos	2010	7.819	6.630	1.189	-	7.272	6.286	986	-
	2011	8.419	7.140	1.279	-	8.448	7.324	1.123	-
	2012	9.128	7.704	1.424	-	9.944	8.602	1.342	-
65 a 69 anos	2010	1.508	1.307	201	-	1.302	1.162	141	-
	2011	1.592	1.360	232	-	1.493	1.312	181	-
	2012	1.652	1.399	253	-	1.687	1.473	215	-
70 a 74 anos	2010	189	144	36	9	178	140	31	7
	2011	196	142	46	8	197	149	40	7
	2012	207	152	47	8	225	173	44	8
75 a 79 anos	2010	40	24	10	6	31	19	9	3
	2011	39	22	11	6	34	19	11	3
	2012	36	19	11	6	34	18	12	4
80 a 84 anos	2010	3	2	1	-	2	1	1	-
	2011	4	3	1	-	3	2	1	-
	2012	4	3	1	-	3	2	1	-
85 a 89 anos	2010	1	-	1	-	1	-	1	-
	2011	-	-	-	-	-	-	-	-
	2012	-	-	-	-	-	-	-	-
90 anos e mais	2010	2	-	2	-	2	-	2	-
	2011	-	-	-	-	-	-	-	-
	2012	-	-	-	-	-	-	-	-
Ignorada	2010	33	25	3	5	18	13	2	4
	2011	32	24	3	5	19	14	2	4
	2012	30	22	3	5	20	14	2	4

FONTE: DATAPREV, SUB, Plano Tabular da SVAI.

NOTAS: 1. As diferenças porventura existentes entre soma de parcelas e totais são provenientes de arredondamento.

2. A partir de 2010 o conceito de valor de benefícios foi revisto, o que pode ocasionar diferenças em relação aos anos anteriores.

## Capítulo 18 - Acidentários

## 18.9 - Quantidade e valor de aposentadorias por invalidez rurais acidentárias ativas, por sexo do segurado, segundo os grupos de idade - Posição em dezembro - 2010/2012

GRUPOS DE IDADE	Anos	APOSENTADORIAS POR INVALIDEZ RURAIS ACIDENTÁRIAS ATIVAS							
		Quantidade				Valor (R\$ Mil)			
		Total	Sexo			Total	Sexo		
Masculino	Feminino		Ignorado	Masculino	Feminino		Ignorado		
TOTAL	2010	10.477	8.661	1.599	217	5.628	4.688	830	111
	2011	11.021	9.066	1.789	166	6.300	5.219	990	90
	2012	11.497	9.385	1.965	147	7.424	6.097	1.235	91
Até 19 anos	2010	1	-	1	-	1	-	1	-
	2011	2	1	1	-	1	1	1	-
	2012	1	-	1	-	1	-	1	-
20 a 24 anos	2010	15	14	-	1	8	7	-	1
	2011	14	13	-	1	8	7	-	1
	2012	15	14	-	1	9	9	-	1
25 a 29 anos	2010	58	51	7	-	30	26	4	-
	2011	53	48	5	-	29	26	3	-
	2012	44	40	4	-	28	25	2	-
30 a 34 anos	2010	227	206	21	-	120	109	11	-
	2011	199	179	20	-	110	99	11	-
	2012	170	154	16	-	107	97	10	-
35 a 39 anos	2010	464	399	64	1	253	219	34	1
	2011	449	385	63	1	258	222	36	1
	2012	408	354	54	-	263	228	35	-
40 a 44 anos	2010	788	682	101	5	424	368	53	3
	2011	760	641	117	2	435	368	65	1
	2012	727	601	124	2	471	392	78	1
45 a 49 anos	2010	1.208	1.005	182	21	650	545	94	11
	2011	1.235	1.018	201	16	707	588	110	9
	2012	1.248	1.019	219	10	807	664	137	6
50 a 54 anos	2010	1.551	1.209	322	20	835	657	168	10
	2011	1.670	1.272	381	17	957	735	212	9
	2012	1.728	1.295	414	19	1.113	841	260	12
55 a 59 anos	2010	1.790	1.456	311	23	958	785	161	12
	2011	2.015	1.622	376	17	1.146	929	207	9
	2012	2.248	1.776	457	15	1.446	1.148	288	9
60 a 64 anos	2010	1.529	1.290	209	30	842	718	108	15
	2011	1.687	1.441	221	25	983	847	123	14
	2012	1.839	1.573	246	20	1.200	1.033	155	12
65 a 69 anos	2010	1.130	954	150	26	610	519	78	13
	2011	1.168	984	162	22	677	574	90	12
	2012	1.225	1.030	174	21	805	682	110	13
70 a 74 anos	2010	835	701	108	26	444	376	55	13
	2011	853	724	109	20	482	412	60	11
	2012	878	740	121	17	565	479	76	11
75 a 79 anos	2010	487	393	68	26	253	205	35	13
	2011	518	419	75	24	291	237	41	13
	2012	525	433	70	22	334	277	44	14
80 a 84 anos	2010	262	207	38	17	134	106	19	9
	2011	264	216	37	11	144	118	20	6
	2012	283	232	40	11	178	146	25	7
85 a 89 anos	2010	97	73	12	12	49	37	6	6
	2011	107	83	16	8	58	45	9	4
	2012	127	99	19	9	79	62	12	6
90 anos e mais	2010	35	21	5	9	18	11	3	5
	2011	27	20	5	2	15	11	3	1
	2012	31	25	6	-	19	16	4	-
Ignorada	2010	-	-	-	-	-	-	-	-
	2011	-	-	-	-	-	-	-	-
	2012	-	-	-	-	-	-	-	-

FONTES: DATAPREV, SUB, Plano Tabular da SVAI.

NOTAS: 1. As diferenças porventura existentes entre soma de parcelas e totais são provenientes de arredondamento.

2. A partir de 2010 o conceito de valor de benefícios foi revisto, o que pode ocasionar diferenças em relação aos anos anteriores.

**Capítulo 18 - Acidentários**
**18.10 - Quantidade de dependentes recebedores de pensões por morte rurais acidentárias ativas, por sexo, segundo os grupos de idade - 2010/2012**

GRUPOS DE IDADE	Anos	QUANTIDADE DE DEPENDENTES RECEBEDORES DE PENSÕES POR MORTE RURAIS ACIDENTÁRIAS ATIVAS			
		Total	Sexo		
			Masculino	Feminino	Ignorado (1)
TOTAL	2010	4.345	227	4.068	50
	2011	4.279	211	4.023	45
	2012	4.214	196	3.980	38
0 a 4 anos	2010	4	2	2	-
	2011	6	4	2	-
	2012	7	3	4	-
5 a 9 anos	2010	23	10	13	-
	2011	21	9	12	-
	2012	19	9	10	-
10 a 14 anos	2010	69	31	38	-
	2011	59	26	33	-
	2012	49	23	26	-
15 a 19 anos	2010	84	49	35	-
	2011	80	39	41	-
	2012	83	39	44	-
20 a 24 anos	2010	37	15	22	-
	2011	28	15	13	-
	2012	17	7	10	-
25 a 29 anos	2010	38	1	37	-
	2011	34	1	33	-
	2012	26	1	25	-
30 a 34 anos	2010	91	4	87	-
	2011	84	5	79	-
	2012	78	3	75	-
35 a 39 anos	2010	215	-	215	-
	2011	187	1	186	-
	2012	162	3	159	-
40 a 44 anos	2010	371	9	360	2
	2011	331	8	321	2
	2012	299	5	292	2
45 a 49 anos	2010	507	15	490	2
	2011	490	11	477	2
	2012	463	11	451	1
50 a 54 anos	2010	555	6	546	3
	2011	537	10	525	2
	2012	531	10	520	1
55 a 59 anos	2010	586	12	565	9
	2011	590	8	577	5
	2012	597	8	584	5
60 a 64 anos	2010	574	23	547	4
	2011	600	25	568	7
	2012	591	22	564	5
65 a 69 anos	2010	444	17	419	8
	2011	465	18	441	6
	2012	467	20	443	4
70 a 74 anos	2010	343	17	321	5
	2011	344	14	327	3
	2012	376	15	358	3
75 a 79 anos	2010	237	8	225	4
	2011	233	11	215	7
	2012	246	12	226	8
80 a 84 anos	2010	108	6	101	1
	2011	128	5	122	1
	2012	137	3	133	1
85 a 89 anos	2010	35	1	31	3
	2011	38	-	36	2
	2012	41	1	38	2
90 anos e mais	2010	13	1	12	-
	2011	14	-	14	-
	2012	17	-	17	-
Ignorada	2010	11	-	2	9
	2011	10	1	1	8
	2012	8	1	1	6

FONTE: DATAPREV, SUB, Plano Tabular da SVAI.

(1) A existência de beneficiários com sexo ignorado é decorrente da ausência, até abril de 1992, da variável sexo para a clientela rural.

## Capítulo 18 - Acidentários

## 18.11 - Quantidade de dependentes de pensões por morte rurais acidentárias ativas, por sexo, segundo os grupos de idade - 2010/2012

GRUPOS DE IDADE	Anos	QUANTIDADE DE DEPENDENTES DE PENSÕES POR MORTE RURAIS ACIDENTÁRIAS ATIVAS (1)			
		Total	Sexo		Ignorado (2)
			Masculino	Feminino	
TOTAL	2010	5.670	912	4.708	50
	2011	5.498	843	4.610	45
	2012	5.272	741	4.493	38
0 a 4 anos	2010	14	8	6	-
	2011	19	15	4	-
	2012	14	10	4	-
5 a 9 anos	2010	98	47	51	-
	2011	85	43	42	-
	2012	74	42	32	-
10 a 14 anos	2010	355	172	183	-
	2011	291	139	152	-
	2012	233	113	120	-
15 a 19 anos	2010	780	417	363	-
	2011	693	366	327	-
	2012	622	319	303	-
20 a 24 anos	2010	183	93	90	-
	2011	203	105	98	-
	2012	165	84	81	-
25 a 29 anos	2010	42	3	39	-
	2011	38	2	36	-
	2012	31	3	28	-
30 a 34 anos	2010	91	4	87	-
	2011	85	6	79	-
	2012	79	4	75	-
35 a 39 anos	2010	215	-	215	-
	2011	187	1	186	-
	2012	162	3	159	-
40 a 44 anos	2010	371	9	360	2
	2011	331	8	321	2
	2012	299	5	292	2
45 a 49 anos	2010	507	15	490	2
	2011	490	11	477	2
	2012	463	11	451	1
50 a 54 anos	2010	555	6	546	3
	2011	537	10	525	2
	2012	531	10	520	1
55 a 59 anos	2010	587	12	566	9
	2011	591	8	578	5
	2012	598	8	585	5
60 a 64 anos	2010	574	23	547	4
	2011	600	25	568	7
	2012	591	22	564	5
65 a 69 anos	2010	444	17	419	8
	2011	465	18	441	6
	2012	467	20	443	4
70 a 74 anos	2010	344	18	321	5
	2011	345	15	327	3
	2012	377	16	358	3
75 a 79 anos	2010	237	8	225	4
	2011	233	11	215	7
	2012	246	12	226	8
80 a 84 anos	2010	108	6	101	1
	2011	128	5	122	1
	2012	137	3	133	1
85 a 89 anos	2010	35	1	31	3
	2011	38	-	36	2
	2012	41	1	38	2
90 anos e mais	2010	13	1	12	-
	2011	14	-	14	-
	2012	17	-	17	-
Ignorada	2010	117	52	56	9
	2011	125	55	62	8
	2012	125	55	64	6

FONTES: DATAPREV, SUB, Plano Tabular da SVAI.

(1) Os totais desta tabela diferem dos publicados na tabela 18.10, uma vez que aqui estão representados todos os dependentes válidos do benefício ao invés de somente o dependente recebedor. (2) A existência de beneficiários com sexo ignorado é decorrente da ausência, até abril de 1992, da variável sexo para a clientela rural.

**Capítulo 18 - Acidentários**
**18.12 - Quantidade e valor de auxílios-doença rurais acidentários ativos, por sexo do segurado, segundo os grupos de idade - Posição em dezembro - 2010/2012**

GRUPOS DE IDADE	Anos	AUXÍLIOS-DOENÇA RURAIS ACIDENTÁRIOS ATIVOS					
		Quantidade			Valor (R\$ Mil)		
		Total	Sexo		Total	Sexo	
			Masculino	Feminino		Masculino	Feminino
TOTAL	2010	10.202	6.670	3.532	5.223	3.420	1.803
	2011	10.138	6.535	3.603	5.540	3.575	1.965
	2012	9.570	6.100	3.470	5.964	3.805	2.159
Até 19 anos	2010	93	84	9	47	43	5
	2011	94	90	4	51	49	2
	2012	72	64	8	45	40	5
20 a 24 anos	2010	263	219	44	134	112	22
	2011	238	202	36	130	110	20
	2012	189	157	32	118	98	20
25 a 29 anos	2010	427	331	96	218	169	49
	2011	405	302	103	221	165	56
	2012	302	216	86	188	134	53
30 a 34 anos	2010	683	465	218	350	239	111
	2011	629	398	231	344	217	126
	2012	545	352	193	339	219	120
35 a 39 anos	2010	995	642	353	512	331	180
	2011	979	597	382	537	329	208
	2012	856	513	343	534	321	213
40 a 44 anos	2010	1.509	882	627	773	453	320
	2011	1.455	872	583	796	477	319
	2012	1.374	819	555	858	512	346
45 a 49 anos	2010	2.054	1.148	906	1.055	592	463
	2011	2.034	1.122	912	1.113	616	497
	2012	1.988	1.107	881	1.240	692	548
50 a 54 anos	2010	2.330	1.275	1.055	1.191	653	538
	2011	2.452	1.327	1.125	1.338	725	613
	2012	2.394	1.284	1.110	1.489	799	690
55 a 59 anos	2010	1.624	1.454	170	829	742	87
	2011	1.633	1.451	182	891	791	99
	2012	1.608	1.392	216	1.002	867	134
60 a 64 anos	2010	193	149	44	98	76	22
	2011	192	154	38	105	84	21
	2012	215	173	42	134	108	26
65 a 69 anos	2010	29	20	9	15	10	5
	2011	24	17	7	13	9	4
	2012	22	18	4	14	11	2
70 a 74 anos	2010	2	1	1	1	1	1
	2011	3	3	-	2	2	-
	2012	4	4	-	2	2	-
75 a 79 anos	2010	-	-	-	-	-	-
	2011	-	-	-	-	-	-
	2012	1	1	-	1	1	-
80 a 84 anos	2010	-	-	-	-	-	-
	2011	-	-	-	-	-	-
	2012	-	-	-	-	-	-
85 a 89 anos	2010	-	-	-	-	-	-
	2011	-	-	-	-	-	-
	2012	-	-	-	-	-	-
90 anos e mais	2010	-	-	-	-	-	-
	2011	-	-	-	-	-	-
	2012	-	-	-	-	-	-
Ignorada	2010	-	-	-	-	-	-
	2011	-	-	-	-	-	-
	2012	-	-	-	-	-	-

FONTE: DATAPREV, SUB, Plano Tabular da SVAI.

NOTAS: 1. As diferenças porventura existentes entre soma de parcelas e totais são provenientes de arredondamento.

2. A partir de 2010 o conceito de valor de benefícios foi revisto, o que pode ocasionar diferenças em relação aos anos anteriores.

## Capítulo 18 - Acidentários

## 18.13 - Quantidade e valor de auxílios-acidente rurais acidentários ativos, por sexo do segurado, segundo os grupos de idade - Posição em dezembro - 2010/2012

GRUPOS DE IDADE	Anos	AUXÍLIOS-ACIDENTE RURAIS ACIDENTÁRIOS ATIVOS								
		Quantidade					Valor (R\$ Mil)			
		Total	Sexo			Total	Sexo			
Masculino	Feminino		Ignorado	Masculino	Feminino		Ignorado			
TOTAL	2010	6.500	5.790	707	3	1.675	1.499	176	1	
	2011	6.854	6.095	756	3	1.888	1.686	201	1	
	2012	7.121	6.313	805	3	2.218	1.973	244	1	
Até 19 anos	2010	9	9	-	-	2	2	-	-	
	2011	13	13	-	-	4	4	-	-	
	2012	13	13	-	-	4	4	-	-	
20 a 24 anos	2010	93	82	11	-	24	21	3	-	
	2011	101	87	14	-	28	24	4	-	
	2012	91	77	14	-	28	24	4	-	
25 a 29 anos	2010	270	246	24	-	69	63	6	-	
	2011	261	236	25	-	71	64	7	-	
	2012	254	224	30	-	79	70	9	-	
30 a 34 anos	2010	627	580	47	-	161	149	12	-	
	2011	588	536	52	-	160	146	14	-	
	2012	575	522	53	-	179	162	16	-	
35 a 39 anos	2010	878	794	84	-	225	204	21	-	
	2011	895	816	79	-	245	224	21	-	
	2012	917	837	80	-	283	259	24	-	
40 a 44 anos	2010	1.039	916	122	1	273	241	32	0	
	2011	1.053	937	115	1	296	264	32	0	
	2012	1.078	945	133	-	340	298	42	-	
45 a 49 anos	2010	1.105	968	137	-	288	254	34	-	
	2011	1.211	1.045	166	-	337	292	45	-	
	2012	1.262	1.094	167	1	396	344	51	0	
50 a 54 anos	2010	1.087	949	136	2	282	247	34	1	
	2011	1.192	1.041	149	2	330	290	40	1	
	2012	1.246	1.078	166	2	388	337	51	1	
55 a 59 anos	2010	833	762	71	-	212	195	17	-	
	2011	947	870	77	-	260	240	20	-	
	2012	1.052	977	75	-	331	308	22	-	
60 a 64 anos	2010	273	229	44	-	74	64	10	-	
	2011	293	250	43	-	83	72	11	-	
	2012	327	283	44	-	104	92	12	-	
65 a 69 anos	2010	142	122	20	-	34	30	4	-	
	2011	144	124	20	-	40	35	5	-	
	2012	130	108	22	-	42	36	6	-	
70 a 74 anos	2010	85	76	9	-	18	16	2	-	
	2011	71	59	12	-	16	14	2	-	
	2012	85	68	17	-	22	18	4	-	
75 a 79 anos	2010	49	47	2	-	11	10	1	-	
	2011	76	72	4	-	17	16	1	-	
	2012	74	71	3	-	18	17	1	-	
80 a 84 anos	2010	7	7	-	-	1	1	-	-	
	2011	5	5	-	-	1	1	-	-	
	2012	13	12	1	-	4	3	1	-	
85 a 89 anos	2010	3	3	-	-	1	1	-	-	
	2011	4	4	-	-	1	1	-	-	
	2012	4	4	-	-	1	1	-	-	
90 anos e mais	2010	-	-	-	-	-	-	-	-	
	2011	-	-	-	-	-	-	-	-	
	2012	-	-	-	-	-	-	-	-	
Ignorada	2010	-	-	-	-	-	-	-	-	
	2011	-	-	-	-	-	-	-	-	
	2012	-	-	-	-	-	-	-	-	

FONTES: DATAPREV, SUB, Plano Tabular da SVAI.

NOTAS: 1. As diferenças porventura existentes entre soma de parcelas e totais são provenientes de arredondamento.

2. A partir de 2010 o conceito de valor de benefícios foi revisto, o que pode ocasionar diferenças em relação aos anos anteriores.

**Capítulo 18 - Acidentários**
**18.14 - Quantidade e valor de aposentadorias por invalidez rurais acidentárias ativas,  
 por sexo do segurado, segundo os grupos de idade na DIB - Posição em dezembro - 2010/2012**

GRUPOS DE IDADE NA DIB	Anos	APOSENTADORIAS POR INVALIDEZ RURAIS ACIDENTÁRIAS ATIVAS							
		Quantidade				Valor (R\$ Mil)			
		Total	Sexo			Total	Sexo		
Masculino	Feminino		Ignorado	Masculino	Feminino		Ignorado		
TOTAL	2010	10.477	8.661	1.599	217	5.628	4.688	830	111
	2011	11.021	9.066	1.789	166	6.300	5.219	990	90
	2012	11.497	9.385	1.965	147	7.424	6.097	1.235	91
Até 19 anos	2010	428	382	36	10	219	195	18	5
	2011	427	383	37	7	233	209	20	4
	2012	424	381	37	6	264	237	23	4
20 a 24 anos	2010	749	679	49	21	385	349	26	11
	2011	753	686	49	18	414	376	28	10
	2012	739	675	48	16	463	422	31	10
25 a 29 anos	2010	837	745	71	21	438	391	36	11
	2011	831	745	69	17	462	415	38	9
	2012	827	741	69	17	522	468	43	11
30 a 34 anos	2010	1.024	874	128	22	545	468	66	11
	2011	1.034	881	134	19	587	503	74	10
	2012	1.038	885	135	18	668	572	85	11
35 a 39 anos	2010	1.111	926	150	35	591	496	77	18
	2011	1.131	939	161	31	642	536	88	17
	2012	1.124	936	161	27	722	605	101	17
40 a 44 anos	2010	1.267	1.008	230	29	693	557	120	15
	2011	1.331	1.048	258	25	775	617	144	14
	2012	1.372	1.076	274	22	901	714	173	14
45 a 49 anos	2010	1.359	1.072	266	21	741	591	140	11
	2011	1.446	1.116	316	14	839	655	176	8
	2012	1.555	1.169	374	12	1.016	772	236	7
50 a 54 anos	2010	1.589	1.179	388	22	872	659	201	11
	2011	1.782	1.293	474	15	1.035	765	262	8
	2012	1.948	1.391	543	14	1.273	923	341	9
55 a 59 anos	2010	1.417	1.217	182	18	761	658	93	9
	2011	1.595	1.393	187	15	907	796	102	8
	2012	1.775	1.554	211	10	1.138	1.000	132	6
60 a 64 anos	2010	546	462	76	8	301	258	39	4
	2011	557	472	81	4	327	281	44	2
	2012	562	471	87	4	370	313	54	2
65 a 69 anos	2010	100	85	14	1	56	49	7	1
	2011	93	78	15	-	56	48	8	-
	2012	95	77	18	-	64	53	11	-
70 a 74 anos	2010	11	6	5	-	6	3	3	-
	2011	10	6	4	-	5	3	2	-
	2012	10	6	4	-	6	4	2	-
75 a 79 anos	2010	4	-	1	3	2	-	1	2
	2011	2	1	1	-	1	1	1	-
	2012	2	1	1	-	1	1	1	-
80 a 84 anos	2010	1	1	-	-	1	1	-	-
	2011	1	1	-	-	1	1	-	-
	2012	1	1	-	-	1	1	-	-
85 a 89 anos	2010	1	-	-	1	1	-	-	1
	2011	-	-	-	-	-	-	-	-
	2012	-	-	-	-	-	-	-	-
90 anos e mais	2010	6	2	-	4	3	1	-	2
	2011	1	1	-	-	1	1	-	-
	2012	-	-	-	-	-	-	-	-
Ignorada	2010	27	23	3	1	14	12	2	1
	2011	27	23	3	1	15	13	2	1
	2012	25	21	3	1	16	13	2	1

FONTE: DATAPREV, SUB, Plano Tabular da SVAI.

NOTAS: 1. As diferenças porventura existentes entre soma de parcelas e totais são provenientes de arredondamento.

2. A partir de 2010 o conceito de valor de benefícios foi revisto, o que pode ocasionar diferenças em relação aos anos anteriores.



## Capítulo 18 - Acidentários

## 18.15 - Quantidade de benefícios rurais acidentários ativos, por grupos de espécies, segundo as Grandes Regiões e Unidades da Federação - Posição em dezembro - 2010/2012

(continua)

GRANDES REGIÕES E UNIDADES DA FEDERAÇÃO	Anos	QUANTIDADE DE BENEFÍCIOS RURAIS ACIDENTÁRIOS ATIVOS					
		Total	Grupos de Espécies			Auxílios	
			Aposentadoria por Invalidez	Pensão por Morte	Total	Doença	Acidente
BRASIL	2010	31.524	10.477	4.345	16.702	10.202	6.500
	2011	32.292	11.021	4.279	16.992	10.138	6.854
	2012	32.403	11.497	4.215	16.691	9.570	7.121
NORTE	2010	2.267	578	168	1.521	1.087	434
	2011	2.322	644	171	1.507	1.050	457
	2012	2.376	681	170	1.525	1.052	473
Rondônia	2010	1.152	223	78	851	565	286
	2011	1.118	242	79	797	508	289
	2012	1.097	268	78	751	460	291
Acre	2010	182	44	10	128	95	33
	2011	196	47	10	139	100	39
	2012	223	46	10	167	122	45
Amazonas	2010	91	31	—	60	43	17
	2011	110	46	—	64	47	17
	2012	95	47	—	48	29	19
Roraima	2010	48	30	3	15	10	5
	2011	48	31	3	14	9	5
	2012	43	32	3	8	3	5
Pará	2010	537	151	41	345	278	67
	2011	602	169	42	391	313	78
	2012	681	181	42	458	376	82
Amapá	2010	18	5	3	10	5	5
	2011	27	8	3	16	11	5
	2012	26	8	3	15	8	7
Tocantins	2010	239	94	33	112	91	21
	2011	221	101	34	86	62	24
	2012	211	99	34	78	54	24
NORDESTE	2010	7.490	2.580	573	4.337	3.167	1.170
	2011	8.117	2.778	557	4.782	3.450	1.332
	2012	7.988	2.950	541	4.497	3.061	1.436
Maranhão	2010	1.162	130	13	1.019	931	88
	2011	1.459	176	13	1.270	1.156	114
	2012	1.131	222	12	897	776	121
Piauí	2010	327	36	6	285	244	41
	2011	373	53	6	314	258	56
	2012	460	78	6	376	302	74
Ceará	2010	1.121	345	50	726	527	199
	2011	1.197	383	50	764	524	240
	2012	1.250	399	46	805	540	265
Rio Grande do Norte	2010	560	198	32	330	140	190
	2011	602	204	33	365	167	198
	2012	579	222	31	326	128	198
Paraíba	2010	457	155	38	264	134	130
	2011	468	160	37	271	128	143
	2012	462	167	37	258	104	154
Pernambuco	2010	1.394	604	193	597	336	261
	2011	1.437	606	188	643	382	261
	2012	1.585	613	182	790	523	267
Alagoas	2010	472	169	79	224	191	33
	2011	477	190	76	211	178	33
	2012	431	200	75	156	124	32

**Capítulo 18 - Acidentários**
**18.15 - Quantidade de benefícios rurais acidentários ativos, por grupos de espécies, segundo as Grandes Regiões e Unidades da Federação - Posição em dezembro - 2010/2012**

(conclusão)

GRANDES REGIÕES E UNIDADES DA FEDERAÇÃO	Anos	QUANTIDADE DE BENEFÍCIOS RURAIS ACIDENTÁRIOS ATIVOS					
		Total	Grupos de Espécies				
			Aposentadoria por Invalidez	Pensão por Morte	Auxílios		
					Total	Doença	Acidente
Sergipe	2010	127	50	13	64	56	8
	2011	171	52	11	108	98	10
	2012	184	63	11	110	93	17
Bahia	2010	1.870	893	149	828	608	220
	2011	1.933	954	143	836	559	277
	2012	1.906	986	141	779	471	308
SUDESTE	2010	8.221	3.477	2.037	2.707	935	1.772
	2011	8.190	3.497	2.018	2.675	905	1.770
	2012	8.064	3.477	1.993	2.594	856	1.738
Minas Gerais	2010	3.148	1.440	610	1.098	592	506
	2011	3.183	1.477	606	1.100	583	517
	2012	3.173	1.494	593	1.086	581	505
Espírito Santo	2010	638	214	89	335	184	151
	2011	653	229	87	337	185	152
	2012	623	247	93	283	124	159
Rio de Janeiro	2010	345	197	75	73	35	38
	2011	342	200	74	68	28	40
	2012	355	198	74	83	45	38
São Paulo	2010	4.090	1.626	1.263	1.201	124	1.077
	2011	4.012	1.591	1.251	1.170	109	1.061
	2012	3.913	1.538	1.233	1.142	106	1.036
SUL	2010	11.623	3.134	1.067	7.422	4.718	2.704
	2011	11.854	3.400	1.040	7.414	4.536	2.878
	2012	12.160	3.685	1.022	7.453	4.392	3.061
Paraná	2010	2.420	761	356	1.303	713	590
	2011	2.300	810	351	1.139	539	600
	2012	2.351	849	343	1.159	550	609
Santa Catarina	2010	4.003	906	207	2.890	2.146	744
	2011	4.256	1.053	201	3.002	2.170	832
	2012	4.747	1.256	197	3.294	2.319	975
Rio Grande do Sul	2010	5.200	1.467	504	3.229	1.859	1.370
	2011	5.298	1.537	488	3.273	1.827	1.446
	2012	5.062	1.580	482	3.000	1.523	1.477
CENTRO-OESTE	2010	1.923	708	500	715	295	420
	2011	1.809	702	493	614	197	417
	2012	1.815	704	489	622	209	413
Mato Grosso do Sul	2010	574	182	149	243	99	144
	2011	546	185	146	215	72	143
	2012	565	190	146	229	89	140
Mato Grosso	2010	583	147	171	265	155	110
	2011	540	157	171	212	101	111
	2012	532	166	167	199	86	113
Goiás	2010	620	297	144	179	34	145
	2011	582	280	143	159	16	143
	2012	575	270	145	160	22	138
Distrito Federal	2010	146	82	36	28	7	21
	2011	141	80	33	28	8	20
	2012	143	78	31	34	12	22

## Capítulo 18 - Acidentários

## 18.16 - Valor de benefícios rurais acidentários ativos, por grupos de espécies, segundo as Grandes Regiões e Unidades da Federação - Posição em dezembro - 2010/2012

(continua)

GRANDES REGIÕES E UNIDADES DA FEDERAÇÃO	Anos	VALOR DE BENEFÍCIOS RURAIS ACIDENTÁRIOS ATIVOS (R\$ Mil)					
		Total	Grupos de Espécies			Auxílios	
			Aposentadoria por Invalidez	Pensão por Morte	Total	Doença	Acidente
BRASIL	2010	14.915	5.628	2.388	6.899	5.223	1.675
	2011	16.249	6.300	2.521	7.428	5.540	1.888
	2012	18.405	7.424	2.799	8.182	5.964	2.218
NORTE	2010	1.059	303	90	665	554	111
	2011	1.155	360	98	697	572	125
	2012	1.343	432	110	801	654	147
Rondônia	2010	520	116	42	361	288	73
	2011	535	135	45	356	277	79
	2012	596	170	50	376	286	90
Acre	2010	85	22	6	57	48	8
	2011	97	26	6	65	55	10
	2012	125	29	7	89	76	14
Amazonas	2010	43	16	-	27	22	5
	2011	56	26	-	31	26	5
	2012	54	30	-	24	18	6
Roraima	2010	23	15	2	6	5	1
	2011	25	17	2	6	5	1
	2012	25	20	2	3	2	1
Pará	2010	261	80	22	159	142	17
	2011	311	95	24	192	171	21
	2012	401	115	27	259	234	25
Amapá	2010	9	3	2	4	3	2
	2011	14	5	2	8	6	2
	2012	15	5	2	8	5	3
Tocantins	2010	119	50	18	52	46	5
	2011	117	57	19	40	34	7
	2012	126	63	22	41	34	7
NORDESTE	2010	3.559	1.338	304	1.916	1.616	300
	2011	4.101	1.538	317	2.246	1.881	365
	2012	4.559	1.858	348	2.353	1.904	449
Maranhão	2010	571	66	7	497	475	22
	2011	765	96	8	661	630	31
	2012	667	138	8	520	483	38
Piauí	2010	158	19	3	136	124	11
	2011	189	29	3	157	141	16
	2012	265	50	4	212	188	24
Ceará	2010	524	178	27	319	269	50
	2011	590	211	29	351	286	65
	2012	698	250	29	419	336	83
Rio Grande do Norte	2010	238	103	17	118	71	47
	2011	275	113	19	143	91	52
	2012	300	140	20	139	80	60
Paraíba	2010	201	81	19	101	68	33
	2011	217	89	20	108	70	38
	2012	241	106	23	112	65	47
Pernambuco	2010	655	314	102	239	172	67
	2011	724	337	107	281	209	72
	2012	912	387	117	409	326	83
Alagoas	2010	237	87	43	107	98	9
	2011	255	104	44	107	97	10
	2012	262	125	49	88	77	11

**Capítulo 18 - Acidentários**
**18.16 - Valor de benefícios rurais acidentários ativos, por grupos de espécies,  
segundo as Grandes Regiões e Unidades da Federação - Posição em dezembro - 2010/2012**

(conclusão)

GRANDES REGIÕES E UNIDADES DA FEDERAÇÃO	Anos	VALOR DE BENEFÍCIOS RURAIS ACIDENTÁRIOS ATIVOS (R\$ Mil)					
		Total	Grupos de Espécies				
			Aposentadoria por Invalidez	Pensão por Morte	Auxílios		
					Total	Doença	Acidente
Sergipe	2010	65	27	7	31	29	2
	2011	92	30	6	56	53	3
	2012	111	41	7	63	58	5
Bahia	2010	911	463	79	369	310	59
	2011	992	528	81	383	305	78
	2012	1.103	621	90	391	293	98
SUDESTE	2010	4.054	1.946	1.131	978	490	488
	2011	4.304	2.080	1.200	1.023	502	521
	2012	4.768	2.321	1.334	1.113	541	572
Minas Gerais	2010	1.520	768	321	431	303	127
	2011	1.640	841	341	458	318	140
	2012	1.856	961	379	516	362	154
Espírito Santo	2010	290	112	47	131	94	37
	2011	319	128	49	141	101	40
	2012	341	157	59	125	77	48
Rio de Janeiro	2010	168	102	39	28	18	10
	2011	178	111	41	26	15	11
	2012	211	124	46	40	29	11
São Paulo	2010	2.076	963	724	388	75	313
	2011	2.167	1.000	769	398	68	331
	2012	2.361	1.079	850	432	73	359
SUL	2010	5.286	1.643	574	3.069	2.409	660
	2011	5.729	1.900	601	3.229	2.474	754
	2012	6.653	2.337	669	3.647	2.733	915
Paraná	2010	1.115	404	199	511	365	147
	2011	1.122	458	211	454	295	159
	2012	1.301	543	232	526	343	183
Santa Catarina	2010	1.851	468	108	1.274	1.094	180
	2011	2.093	581	113	1.399	1.183	217
	2012	2.649	789	127	1.733	1.442	291
Rio Grande do Sul	2010	2.321	771	266	1.284	950	334
	2011	2.514	861	277	1.375	997	379
	2012	2.703	1.005	310	1.388	947	441
CENTRO-OESTE	2010	957	399	288	270	154	116
	2011	960	422	306	233	110	122
	2012	1.081	475	339	268	132	136
Mato Grosso do Sul	2010	276	100	84	92	51	41
	2011	280	109	88	83	40	43
	2012	328	126	99	103	56	47
Mato Grosso	2010	303	89	103	112	82	30
	2011	298	99	110	89	57	33
	2012	327	117	119	91	54	37
Goiás	2010	306	165	83	58	18	40
	2011	308	167	89	51	10	42
	2012	342	181	101	60	15	45
Distrito Federal	2010	72	44	19	9	4	5
	2011	74	46	18	10	4	5
	2012	85	51	20	14	7	7

FONTE: DATAPREV, SUB, Plano Tabular da SVAI.

NOTAS: 1. As diferenças porventura existentes entre soma de parcelas e totais são provenientes de arredondamento.

2. A partir de 2010 o conceito de valor de benefícios foi revisto, o que pode ocasionar diferenças em relação aos anos anteriores.

## Capítulo 18 - Acidentários

18.17 - Quantidade e valor de aposentadorias por invalidez urbanas acidentárias ativas, por sexo do segurado, segundo os capítulos da CID - Posição em dezembro - 2010/2012

(continua)

Capítulos da CID	Anos	APOSENTADORIAS POR INVALIDEZ URBANAS ACIDENTÁRIAS ATIVAS							
		Quantidade				Valor (R\$ Mil)			
		Total	Sexo		Ignorado	Total	Sexo		Ignorado
			Masculino	Feminino			Masculino	Feminino	
Total	2010	150.156	114.775	35.286	95	154.692	115.260	39.364	68
	2011	156.859	119.585	37.193	81	174.284	130.046	44.175	62
	2012	164.087	124.750	39.259	78	197.379	147.624	49.688	67
Codificadas com base na CID-9	2010	26.989	19.545	7.441	3	25.401	17.474	7.925	2
	2011	26.333	18.983	7.348	2	26.613	18.189	8.422	1
	2012	25.744	18.458	7.284	2	28.188	19.197	8.990	1
I – Doenças infecciosas e parasitárias	2010	50	36	14	–	47	33	14	–
	2011	48	35	13	–	49	35	15	–
	2012	45	33	12	–	49	34	15	–
II – Neoplasmas	2010	16	13	3	–	15	13	2	–
	2011	13	10	3	–	10	8	2	–
	2012	13	10	3	–	11	9	2	–
III – Doenças das glândulas endócrinas, da nutrição e do metabolismo e transtornos imunitários	2010	14	9	5	–	13	10	4	–
	2011	14	9	5	–	14	11	4	–
	2012	14	8	6	–	15	11	5	–
IV – Doenças do sangue e dos órgãos hematopoéticos	2010	126	111	15	–	157	141	16	–
	2011	126	111	15	–	170	153	17	–
	2012	125	109	16	–	179	160	19	–
V - Transtornos mentais	2010	620	549	70	1	563	495	67	1
	2011	609	540	68	1	592	521	71	1
	2012	592	523	68	1	619	542	77	1
VI – Doenças do sistema nervoso e dos órgãos dos sentidos	2010	2.091	1.815	276	–	1.981	1.682	299	–
	2011	2.032	1.759	273	–	2.062	1.744	317	–
	2012	1.992	1.721	271	–	2.190	1.851	340	–
VII – Doenças do aparelho circulatório	2010	239	197	42	–	218	187	31	–
	2011	228	188	40	–	223	191	32	–
	2012	215	176	39	–	232	198	34	–
VIII – Doenças do aparelho respiratório	2010	437	388	49	–	423	376	47	–
	2011	415	366	49	–	435	384	50	–
	2012	398	352	46	–	452	400	52	–
IX – Doenças do aparelho digestivo	2010	22	20	2	–	34	30	3	–
	2011	21	19	2	–	35	32	4	–
	2012	21	19	2	–	38	34	4	–
X - Doenças do aparelho geniturinário	2010	29	26	3	–	23	22	2	–
	2011	27	25	2	–	24	22	1	–
	2012	27	25	2	–	26	24	1	–
XI – Complicações da gravidez, do parto e do puerpério	2010	–	–	–	–	–	–	–	–
	2011	–	–	–	–	–	–	–	–
	2012	–	–	–	–	–	–	–	–
XII – Doenças da pele e do tecido celular subcutâneo	2010	265	211	54	–	191	152	39	–
	2011	258	205	53	–	198	157	41	–
	2012	245	194	51	–	204	160	44	–
XIII – Doenças do sistema osteomuscular e do tecido conjuntivo	2010	8.765	3.576	5.189	–	10.342	4.142	6.200	–
	2011	8.643	3.501	5.142	–	10.967	4.359	6.609	–
	2012	8.529	3.410	5.119	–	11.611	4.569	7.043	–
XIV - Anomalias congênitas	2010	3	–	3	–	5	–	5	–
	2011	3	–	3	–	5	–	5	–
	2012	3	–	3	–	5	–	5	–
XV – Algumas afecções originadas no período perinatal	2010	1	1	–	–	2	2	–	–
	2011	1	1	–	–	3	3	–	–
	2012	1	1	–	–	3	3	–	–
XVI – Sintomas, sinais e afecções mal definidas	2010	12	11	1	–	12	11	1	–
	2011	12	11	1	–	12	12	1	–
	2012	12	11	1	–	13	13	1	–
XVII – Lesões e envenenamentos	2010	13.837	12.189	1.646	2	10.970	9.830	1.139	1
	2011	13.438	11.823	1.614	1	11.394	10.197	1.196	1
	2012	13.076	11.493	1.582	1	12.094	10.805	1.288	1
Classificação suplementar de causas externas de lesões e envenenamentos	2010	143	119	24	–	136	118	19	–
	2011	138	116	22	–	142	124	18	–
	2012	135	114	21	–	150	132	19	–
Classificação suplementar de fatores que exercem influência sobre o estado de saúde	2010	319	274	45	–	268	230	39	–
	2011	307	264	43	–	278	237	40	–
	2012	301	259	42	–	297	253	43	–

**Capítulo 18 - Acidentários**
**18.17 - Quantidade e valor de aposentadorias por invalidez urbanas acidentárias ativas, por sexo do segurado, segundo os capítulos da CID - Posição em dezembro - 2010/2012**

(conclusão)

Capítulos da CID	Anos	APOSENTADORIAS POR INVALIDEZ URBANAS ACIDENTÁRIAS ATIVAS							
		Quantidade				Valor (R\$ Mil)			
		Total	Sexo		Ignorado	Total	Sexo		Ignorado
Masculino	Feminino		Masculino	Feminino					
	2010	80.779	59.427	21.347	5	97.581	70.860	26.712	8
	2011	88.146	65.125	23.016	5	112.977	82.744	30.224	8
	2012	95.640	70.871	24.763	6	130.204	96.077	34.117	10
I – Algumas doenças infecciosas e parasitárias	2010	242	187	55	–	263	209	54	–
	2011	284	219	65	–	324	256	68	–
	2012	326	250	76	–	407	314	92	–
II – Neoplasias [tumores]	2010	278	207	71	–	315	227	88	–
	2011	309	226	83	–	380	271	109	–
	2012	342	248	94	–	457	326	131	–
III – Doenças do sangue e dos órgãos hematopoéticos e alguns transtornos imunitários	2010	139	123	16	–	202	181	21	–
	2011	145	127	18	–	222	197	25	–
	2012	150	133	17	–	249	225	24	–
IV – Doenças endócrinas, nutricionais e metabólicas	2010	154	118	36	–	183	148	35	–
	2011	171	132	39	–	210	169	41	–
	2012	188	144	44	–	248	198	50	–
V – Transtornos mentais e comportamentais	2010	2.687	1.886	801	–	4.017	2.783	1.234	–
	2011	3.137	2.193	944	–	4.990	3.461	1.529	–
	2012	3.653	2.564	1.089	–	6.220	4.364	1.856	–
VI – Doenças do sistema nervoso	2010	4.269	2.126	2.143	–	5.483	2.567	2.916	–
	2011	4.541	2.266	2.275	–	6.177	2.920	3.257	–
	2012	4.844	2.404	2.440	–	6.990	3.327	3.663	–
VII – Doenças do olho e anexos	2010	1.521	1.432	89	–	1.650	1.556	94	–
	2011	1.620	1.520	100	–	1.875	1.762	113	–
	2012	1.717	1.606	111	–	2.124	1.993	131	–
VIII – Doenças do ouvido e da apófise mastóide	2010	570	530	40	–	856	812	44	–
	2011	596	554	42	–	951	902	49	–
	2012	608	565	43	–	1.028	973	55	–
IX – Doenças do aparelho circulatório	2010	2.010	1.615	395	–	2.292	1.944	349	–
	2011	2.308	1.856	452	–	2.804	2.379	426	–
	2012	2.576	2.065	511	–	3.336	2.819	517	–
X – Doenças do aparelho respiratório	2010	965	810	155	–	1.138	974	164	–
	2011	1.118	930	188	–	1.384	1.177	207	–
	2012	1.230	1.007	223	–	1.588	1.337	251	–
XI – Doenças do aparelho digestivo	2010	98	91	7	–	119	113	6	–
	2011	109	100	9	–	146	133	12	–
	2012	121	111	10	–	167	153	14	–
XII – Doenças da pele e do tecido subcutâneo	2010	436	327	109	–	396	305	91	–
	2011	481	358	123	–	468	360	109	–
	2012	531	394	137	–	556	427	128	–
XIII – Doenças do sistema osteomuscular e do tecido conjuntivo	2010	28.612	15.733	12.875	4	39.838	22.266	17.565	7
	2011	31.725	17.911	13.810	4	46.367	26.670	19.689	8
	2012	34.920	20.133	14.782	5	53.508	31.508	21.990	9
XIV – Doenças do aparelho geniturinário	2010	152	126	26	–	151	130	21	–
	2011	190	157	33	–	201	174	27	–
	2012	220	183	37	–	252	219	33	–
XV – Gravidez, parto e puerpério	2010	–	–	–	–	–	–	–	–
	2011	–	–	–	–	–	–	–	–
	2012	–	–	–	–	–	–	–	–
XVI – Algumas afecções originadas no período perinatal	2010	–	–	–	–	–	–	–	–
	2011	–	–	–	–	–	–	–	–
	2012	–	–	–	–	–	–	–	–
XVII – Malformações congênitas, deformidades e anomalias cromossômicas	2010	6	3	3	–	5	2	3	–
	2011	6	4	2	–	6	3	3	–
	2012	9	7	2	–	9	6	3	–
XVIII – Sintomas, sinais e achados anormais de exames clínicos e de laboratório	2010	–	–	–	–	–	–	–	–
	2011	5	2	3	–	7	4	2	–
	2012	9	6	3	–	13	11	2	–
XIX – Lesões, envenenamento e algumas outras conseqüências de causas externas	2010	38.620	34.099	4.520	1	40.653	36.630	4.022	1
	2011	41.363	36.540	4.822	1	46.422	41.871	4.551	1
	2012	44.139	39.006	5.132	1	52.991	47.825	5.165	1
XX – Causas externas de morbidade e de mortalidade	2010	5	3	2	–	4	2	2	–
	2011	16	13	3	–	16	13	3	–
	2012	31	25	6	–	32	27	5	–
XXI – Fatores que influenciam o estado de saúde e o contato com os serviços de saúde	2010	15	11	4	–	15	11	4	–
	2011	22	17	5	–	27	21	5	–
	2012	26	20	6	–	31	24	6	–
Ignorado	2010	42.388	35.803	6.498	87	31.711	26.925	4.727	59
	2011	42.380	35.477	6.829	74	34.695	29.112	5.530	53
	2012	42.703	35.421	7.212	70	38.987	32.351	6.581	56

FONTE: DATAPREV, SUB, Plano Tabular da SVAI.

NOTAS: 1. As diferenças porventura existentes entre soma de parcelas e totais são provenientes de arredondamento.

2. A partir de 2010 o conceito de valor de benefícios foi revisto, o que pode ocasionar diferenças em relação aos anos anteriores.

## Capítulo 18 - Acidentários

## 18.18 - Quantidade e valor de auxílios-doença urbanos acidentários ativos, por sexo do segurado, segundo os capítulos da CID - Posição em dezembro - 2010/2012

(continua)

Capítulos da CID	Anos	AUXÍLIOS-DOENÇA URBANOS ACIDENTÁRIOS ATIVOS					
		Quantidade			Valor (R\$ Mil)		
		Total	Sexo		Total	Sexo	
			Masculino	Feminino		Masculino	Feminino
<b>Total</b>	2010	166.427	117.105	49.322	159.314	117.012	42.302
	2011	163.367	114.449	48.918	165.788	121.420	44.368
	2012	156.706	109.334	47.372	169.593	123.874	45.720
<b>Codificadas com base na CID-9</b>	2010	74	51	23	58	40	18
	2011	68	45	23	60	38	21
	2012	66	44	22	64	41	23
I – Doenças infecciosas e parasitárias	2010	–	–	–	–	–	–
	2011	–	–	–	–	–	–
	2012	–	–	–	–	–	–
II – Neoplasmas	2010	–	–	–	–	–	–
	2011	–	–	–	–	–	–
	2012	–	–	–	–	–	–
III – Doenças das glândulas endócrinas, da nutrição e do metabolismo e transtornos imunitários	2010	–	–	–	–	–	–
	2011	–	–	–	–	–	–
	2012	–	–	–	–	–	–
IV – Doenças do sangue e dos órgãos hematopoéticos	2010	–	–	–	–	–	–
	2011	–	–	–	–	–	–
	2012	–	–	–	–	–	–
V - Transtornos mentais	2010	1	1	–	1	1	–
	2011	–	–	–	–	–	–
	2012	2	2	–	2	2	–
VI – Doenças do sistema nervoso e dos órgãos dos sentidos.	2010	4	3	1	2	2	1
	2011	6	3	3	5	2	4
	2012	4	2	2	4	1	3
VII – Doenças do aparelho circulatório	2010	–	–	–	–	–	–
	2011	–	–	–	–	–	–
	2012	–	–	–	–	–	–
VIII – Doenças do aparelho respiratório	2010	1	1	–	1	1	–
	2011	1	1	–	1	1	–
	2012	1	1	–	1	1	–
IX – Doenças do aparelho digestivo	2010	–	–	–	–	–	–
	2011	–	–	–	–	–	–
	2012	–	–	–	–	–	–
X - Doenças do aparelho geniturinário	2010	–	–	–	–	–	–
	2011	–	–	–	–	–	–
	2012	–	–	–	–	–	–
XI – Complicações da gravidez, do parto e do puerpério	2010	–	–	–	–	–	–
	2011	–	–	–	–	–	–
	2012	–	–	–	–	–	–
XII – Doenças da pele e do tecido celular subcutâneo	2010	–	–	–	–	–	–
	2011	–	–	–	–	–	–
	2012	–	–	–	–	–	–
XIII – Doenças do sistema osteomuscular e do tecido conjuntivo	2010	19	8	11	19	8	11
	2011	15	6	9	17	7	10
	2012	15	5	10	19	7	12
XIV - Anomalias congênitas	2010	–	–	–	–	–	–
	2011	–	–	–	–	–	–
	2012	–	–	–	–	–	–
XV – Algumas afecções originadas no período perinatal	2010	–	–	–	–	–	–
	2011	–	–	–	–	–	–
	2012	–	–	–	–	–	–
XVI – Sintomas, sinais e afecções mal definidas	2010	1	1	–	2	2	–
	2011	–	–	–	–	–	–
	2012	–	–	–	–	–	–
XVII – Lesões e envenenamentos	2010	38	30	8	26	22	5
	2011	36	28	8	27	22	5
	2012	34	27	7	29	24	5
Classificação suplementar de causas externas de lesões e envenenamentos	2010	–	–	–	–	–	–
	2011	–	–	–	–	–	–
	2012	–	–	–	–	–	–
Classificação suplementar de fatores que exercem influência sobre o estado de saúde	2010	10	7	3	7	5	2
	2011	10	7	3	9	7	2
	2012	10	7	3	9	6	3

**Capítulo 18 - Acidentários**
**18.18 - Quantidade e valor de auxílios-doença urbanos acidentários ativos,  
por sexo do segurado, segundo os capítulos da CID - Posição em dezembro - 2010/2012**

(conclusão)

Capítulos da CID	Anos	AUXÍLIOS-DOENÇA URBANOS ACIDENTÁRIOS ATIVOS					
		Quantidade			Valor (R\$ Mil)		
		Total	Sexo		Total	Sexo	
			Masculino	Feminino		Masculino	Feminino
	2010	164.609	116.058	48.551	157.599	115.982	41.617
	2011	160.872	113.012	47.860	163.240	119.879	43.361
	2012	153.528	107.503	46.025	166.088	121.731	44.357
I – Algumas doenças infecciosas e parasitárias	2010	865	604	261	754	540	214
	2011	764	515	249	719	490	228
	2012	679	470	209	692	477	215
II – Neoplasias [tumores]	2010	475	324	151	494	344	151
	2011	435	294	141	462	325	137
	2012	429	271	158	492	319	173
III – Doenças do sangue e dos órgãos hematopoéticos e alguns transtornos imunitários	2010	108	89	19	114	100	14
	2011	104	83	21	116	99	17
	2012	84	68	16	96	80	15
IV – Doenças endócrinas, nutricionais e metabólicas	2010	162	127	35	165	138	27
	2011	145	108	37	157	132	25
	2012	143	111	32	166	143	23
V – Transtornos mentais e comportamentais	2010	8.944	4.677	4.267	11.270	6.407	4.862
	2011	8.406	4.375	4.031	11.536	6.379	5.157
	2012	7.843	4.066	3.777	11.391	6.284	5.108
VI – Doenças do sistema nervoso	2010	6.507	1.934	4.573	6.248	2.191	4.057
	2011	6.188	1.829	4.359	6.335	2.240	4.095
	2012	5.827	1.810	4.017	6.361	2.342	4.019
VII – Doenças do olho e anexos	2010	992	912	80	881	816	65
	2011	980	885	95	919	848	71
	2012	932	839	93	925	841	84
VIII – Doenças do ouvido e da apófise mastóide	2010	289	235	54	328	283	46
	2011	239	200	39	289	253	36
	2012	217	184	33	278	242	35
IX – Doenças do aparelho circulatório	2010	2.211	1.617	594	2.197	1.755	443
	2011	2.069	1.539	530	2.199	1.769	430
	2012	1.791	1.317	474	2.017	1.601	416
X – Doenças do aparelho respiratório	2010	1.207	646	561	1.079	628	451
	2011	1.021	550	471	986	578	407
	2012	901	486	415	917	545	373
XI – Doenças do aparelho digestivo	2010	759	695	64	670	621	49
	2011	789	743	46	744	707	38
	2012	730	668	62	710	659	51
XII – Doenças da pele e do tecido subcutâneo	2010	710	469	241	567	405	163
	2011	741	474	267	621	438	183
	2012	652	435	217	582	410	172
XIII – Doenças do sistema osteomuscular e do tecido conjuntivo	2010	61.300	36.687	24.613	62.555	41.307	21.247
	2011	59.802	35.708	24.094	64.222	42.541	21.681
	2012	57.131	34.113	23.018	64.931	43.014	21.916
XIV – Doenças do aparelho geniturinário	2010	323	253	70	273	222	51
	2011	284	217	67	261	206	55
	2012	257	203	54	250	203	47
XV – Gravidez, parto e puerpério	2010	24	–	24	18	–	18
	2011	16	–	16	13	–	13
	2012	22	–	22	18	–	18
XVI – Algumas afecções originadas no período perinatal	2010	2	2	–	1	1	–
	2011	3	2	1	2	2	1
	2012	4	3	1	5	3	2
XVII – Malformações congênitas, deformidades e anomalias cromossômicas	2010	7	6	1	5	4	1
	2011	11	5	6	9	5	4
	2012	12	8	4	8	5	3
XVIII – Sintomas, sinais e achados anormais de exames clínicos e de laboratório	2010	76	29	47	71	34	37
	2011	123	47	76	118	46	72
	2012	157	54	103	166	61	105
XIX – Lesões, envenenamento e algumas outras conseqüências de causas externas	2010	79.384	66.570	12.814	69.660	60.016	9.644
	2011	78.342	65.135	13.207	73.128	62.524	10.604
	2012	75.205	62.020	13.185	75.522	64.089	11.432
XX – Causas externas de morbidade e de mortalidade	2010	120	97	23	107	82	25
	2011	210	175	35	185	158	27
	2012	263	226	37	271	236	34
XXI – Fatores que influenciam o estado de saúde e o contato com os serviços de saúde	2010	144	85	59	141	87	54
	2011	200	128	72	219	138	81
	2012	249	151	98	290	174	116
<b>Ignorado</b>	2010	1.744	996	748	1.657	991	666
	2011	2.427	1.392	1.035	2.488	1.502	986
	2012	3.112	1.787	1.325	3.442	2.102	1.340

FONTE: DATAPREV, SUB, Plano Tabular da SVAI.

NOTAS: 1. As diferenças porventura existentes entre soma de parcelas e totais são provenientes de arredondamento.

2. A partir de 2010 o conceito de valor de benefícios foi revisto, o que pode ocasionar diferenças em relação aos anos anteriores.



## Capítulo 18 - Acidentários

## 19.1 - Quantidade e valor de amparos assistenciais ativos, por grupos de espécies, segundo as Grandes Regiões e Unidades da Federação - Posição em dezembro - 2010/2012

(continua)

GRANDES REGIÕES E UNIDADES DA FEDERAÇÃO	Anos	AMPAROS ASSISTENCIAIS ATIVOS					
		Quantidade			Valor (R\$ Mil)		
		Total	Grupos de Espécies		Total	Grupos de Espécies	
			Portador de Deficiência	Idoso		Portador de Deficiência	Idoso
BRASIL	2010	3.413.084	1.785.185	1.627.899	1.740.661	910.436	830.226
	2011	3.600.473	1.911.134	1.689.339	1.962.242	1.041.555	920.687
	2012	3.777.778	2.024.666	1.753.112	2.349.766	1.259.331	1.090.434
NORTE	2010	341.151	185.348	155.803	173.986	94.527	79.459
	2011	360.678	198.759	161.919	196.568	108.322	88.246
	2012	378.067	210.408	167.659	235.157	130.873	104.284
Rondônia	2010	34.938	20.501	14.437	17.818	10.455	7.363
	2011	36.887	22.007	14.880	20.103	11.994	8.110
	2012	38.465	23.245	15.220	23.925	14.458	9.467
Acre	2010	17.973	12.497	5.476	9.166	6.373	2.793
	2011	19.347	13.504	5.843	10.544	7.360	3.184
	2012	20.666	14.466	6.200	12.854	8.998	3.856
Amazonas	2010	72.486	40.158	32.328	36.968	20.480	16.487
	2011	76.819	42.342	34.477	41.866	23.076	18.790
	2012	81.029	44.458	36.571	50.399	27.652	22.747
Roraima	2010	8.328	5.645	2.683	4.247	2.879	1.368
	2011	9.047	6.144	2.903	4.931	3.348	1.582
	2012	9.598	6.535	3.063	5.970	4.065	1.905
Pará	2010	156.498	80.914	75.584	79.813	41.266	38.548
	2011	165.152	87.260	77.892	90.007	47.556	42.451
	2012	172.815	92.579	80.236	107.491	57.584	49.907
Amapá	2010	18.201	8.412	9.789	9.282	4.290	4.992
	2011	19.261	9.078	10.183	10.497	4.947	5.550
	2012	20.334	9.765	10.569	12.648	6.074	6.574
Tocantins	2010	32.727	17.221	15.506	16.691	8.783	7.908
	2011	34.165	18.424	15.741	18.620	10.041	8.579
	2012	35.160	19.360	15.800	21.870	12.042	9.828
NORDESTE	2010	1.226.112	705.944	520.168	625.313	360.028	265.285
	2011	1.297.790	757.019	540.771	707.290	412.570	294.720
	2012	1.366.051	804.337	561.714	849.680	500.294	349.386
Maranhão	2010	162.067	78.352	83.715	82.654	39.959	42.695
	2011	168.141	83.405	84.736	91.636	45.455	46.181
	2012	174.698	88.648	86.050	108.661	55.138	53.523
Piauí	2010	53.723	35.208	18.515	27.399	17.956	9.443
	2011	57.612	37.823	19.789	31.398	20.613	10.785
	2012	61.436	40.597	20.839	38.213	25.251	12.962
Ceará	2010	175.760	106.430	69.330	89.636	54.278	35.358
	2011	189.413	115.714	73.699	103.229	63.063	40.166
	2012	202.576	124.436	78.140	126.002	77.399	48.603
Rio Grande do Norte	2010	54.948	37.990	16.958	28.023	19.374	8.649
	2011	58.870	40.630	18.240	32.083	22.142	9.941
	2012	62.795	43.298	19.497	39.058	26.931	12.127
Paraíba	2010	78.634	50.594	28.040	40.103	25.802	14.300
	2011	83.341	53.868	29.473	45.420	29.358	16.063
	2012	88.238	57.362	30.876	54.884	35.679	19.205
Pernambuco	2010	237.702	138.490	99.212	121.228	70.630	50.598
	2011	249.625	147.109	102.516	136.045	80.174	55.871
	2012	261.262	155.108	106.154	162.505	96.477	66.028
Alagoas	2010	95.736	61.978	33.758	48.825	31.609	17.216
	2011	101.150	66.493	34.657	55.126	36.238	18.888
	2012	103.984	69.578	34.406	64.678	43.277	21.401

**Capítulo 19 - Assistenciais**
**19.1 - Quantidade e valor de amparos assistenciais ativos, por grupos de espécies, segundo as Grandes Regiões e Unidades da Federação - Posição em dezembro - 2010/2012**

(conclusão)

GRANDES REGIÕES E UNIDADES DA FEDERAÇÃO	Anos	AMPAROS ASSISTENCIAIS ATIVOS					
		Quantidade			Valor (R\$ Mil)		
		Total	Grupos de Espécies		Total	Grupos de Espécies	
			Portador de Deficiência	Idoso		Portador de Deficiência	Idoso
Sergipe	2010	40.676	27.377	13.299	20.744	13.962	6.782
	2011	43.536	29.731	13.805	23.727	16.203	7.524
	2012	46.223	31.839	14.384	28.751	19.804	8.947
Bahia	2010	326.866	169.525	157.341	166.702	86.458	80.244
	2011	346.102	182.246	163.856	188.625	99.323	89.301
	2012	364.839	193.471	171.368	226.928	120.337	106.591
SUDESTE	2010	<b>1.175.414</b>	<b>544.179</b>	<b>631.235</b>	<b>599.457</b>	<b>277.528</b>	<b>321.929</b>
	2011	<b>1.236.444</b>	<b>580.628</b>	<b>655.816</b>	<b>673.857</b>	<b>316.438</b>	<b>357.418</b>
	2012	<b>1.295.340</b>	<b>613.082</b>	<b>682.258</b>	<b>805.697</b>	<b>381.333</b>	<b>424.364</b>
Minas Gerais	2010	324.568	181.247	143.321	165.529	92.435	73.094
	2011	339.494	191.671	147.823	185.023	104.460	80.563
	2012	356.054	201.444	154.610	221.464	125.297	96.167
Espírito Santo	2010	48.854	26.116	22.738	24.915	13.319	11.596
	2011	51.299	27.496	23.803	27.958	14.985	12.972
	2012	54.590	29.181	25.409	33.955	18.150	15.804
Rio de Janeiro	2010	234.271	87.145	147.126	119.477	44.443	75.034
	2011	248.100	94.805	153.295	135.214	51.668	83.546
	2012	261.127	101.120	160.007	162.420	62.896	99.524
São Paulo	2010	567.721	249.671	318.050	289.536	127.331	162.205
	2011	597.551	266.656	330.895	325.662	145.325	180.337
	2012	623.569	281.337	342.232	387.858	174.990	212.868
SUL	2010	<b>366.544</b>	<b>206.602</b>	<b>159.942</b>	<b>186.937</b>	<b>105.367</b>	<b>81.570</b>
	2011	<b>387.623</b>	<b>221.553</b>	<b>166.070</b>	<b>211.252</b>	<b>120.744</b>	<b>90.508</b>
	2012	<b>408.019</b>	<b>234.991</b>	<b>173.028</b>	<b>253.785</b>	<b>146.162</b>	<b>107.623</b>
Paraná	2010	164.875	88.584	76.291	84.087	45.178	38.908
	2011	172.380	93.178	79.202	93.947	50.781	43.165
	2012	179.567	97.377	82.190	111.690	60.568	51.122
Santa Catarina	2010	51.726	32.732	18.994	26.380	16.693	9.687
	2011	55.469	35.642	19.827	30.230	19.425	10.806
	2012	59.407	38.426	20.981	36.951	23.901	13.050
Rio Grande do Sul	2010	149.943	85.286	64.657	76.470	43.495	32.975
	2011	159.774	92.733	67.041	87.076	50.538	36.537
	2012	169.045	99.188	69.857	105.144	61.693	43.451
CENTRO-OESTE	2010	<b>303.863</b>	<b>143.112</b>	<b>160.751</b>	<b>154.969</b>	<b>72.986</b>	<b>81.983</b>
	2011	<b>317.938</b>	<b>153.175</b>	<b>164.763</b>	<b>173.275</b>	<b>83.480</b>	<b>89.796</b>
	2012	<b>330.301</b>	<b>161.848</b>	<b>168.453</b>	<b>205.447</b>	<b>100.669</b>	<b>104.778</b>
Mato Grosso do Sul	2010	65.993	27.530	38.463	33.656	14.040	19.616
	2011	69.341	30.124	39.217	37.790	16.417	21.373
	2012	72.600	32.320	40.280	45.157	20.103	25.054
Mato Grosso	2010	73.752	34.977	38.775	37.613	17.838	19.775
	2011	76.370	37.155	39.215	41.622	20.249	21.372
	2012	78.495	39.019	39.476	48.824	24.270	24.554
Goiás	2010	102.205	48.353	53.852	52.124	24.660	27.465
	2011	106.580	51.437	55.143	58.086	28.033	30.053
	2012	110.065	54.011	56.054	68.460	33.595	34.866
Distrito Federal	2010	61.913	32.252	29.661	31.575	16.448	15.127
	2011	65.647	34.459	31.188	35.778	18.780	16.997
	2012	69.141	36.498	32.643	43.006	22.702	20.304

FONTE: DATAPREV, SUB, Plano Tabular da SVAI.

NOTAS: 1. As diferenças porventura existentes entre soma de parcelas e totais são provenientes de arredondamento.

2. A partir de 2010 o conceito de valor de benefícios foi revisto, o que pode ocasionar diferenças em relação aos anos anteriores.

## Capítulo 19 - Assistenciais

## 19.2 - Quantidade e valor de amparos assistenciais aos portadores de deficiência ativos, por sexo do segurado, segundo os grupos de idade - Posição em dezembro - 2010/2012

GRUPOS DE IDADE	Anos	AMPAROS ASSISTENCIAIS AOS PORTADORES DE DEFICIÊNCIA ATIVOS							
		Quantidade				Valor (R\$ Mil)			
		Total	Sexo			Total	Sexo		
		Masculino	Feminino	Ignorado		Masculino	Feminino	Ignorado	
TOTAL	2010	1.785.185	946.278	838.883	24	910.436	482.596	427.828	12
	2011	1.911.134	1.011.710	899.401	23	1.041.555	551.375	490.168	13
	2012	2.024.666	1.071.501	953.143	22	1.259.331	666.467	592.851	14
Até 19 anos	2010	470.823	272.983	197.838	2	240.118	139.220	100.897	1
	2011	491.185	285.911	205.273	1	267.693	155.819	111.873	1
	2012	509.847	298.118	211.728	1	317.123	185.428	131.694	1
20 a 24 anos	2010	144.617	84.340	60.275	2	73.754	43.013	30.740	1
	2011	149.842	87.584	62.256	2	81.663	47.733	33.929	1
	2012	154.007	90.497	63.509	1	95.792	56.289	39.502	1
25 a 29 anos	2010	145.196	84.077	61.118	1	74.049	42.879	31.170	1
	2011	153.258	88.445	64.811	2	83.524	48.202	35.322	1
	2012	159.483	91.644	67.836	3	99.198	57.002	42.194	2
30 a 34 anos	2010	147.508	82.329	65.179	-	75.228	41.987	33.240	-
	2011	156.652	87.517	69.135	-	85.374	47.696	37.678	-
	2012	164.324	92.054	72.270	-	102.208	57.257	44.951	-
35 a 39 anos	2010	142.227	75.126	67.099	2	72.534	38.313	34.220	1
	2011	154.168	81.623	72.544	1	84.020	44.484	39.536	1
	2012	163.254	86.621	76.632	1	101.543	53.878	47.665	1
40 a 44 anos	2010	136.686	68.626	68.058	2	69.709	34.999	34.710	1
	2011	146.777	73.708	73.066	3	79.992	40.170	39.820	2
	2012	157.196	79.343	77.851	2	97.775	49.351	48.423	1
45 a 49 anos	2010	130.829	62.923	67.903	3	66.722	32.090	34.630	2
	2011	144.381	69.479	74.900	2	78.687	37.866	40.820	1
	2012	154.855	74.519	80.334	2	96.318	46.350	49.967	1
50 a 54 anos	2010	123.749	57.741	66.005	3	63.112	29.448	33.663	2
	2011	135.930	63.334	72.593	3	74.081	34.517	39.563	2
	2012	147.819	69.068	78.747	4	91.943	42.960	48.980	2
55 a 59 anos	2010	115.120	54.236	60.881	3	58.710	27.660	31.049	2
	2011	128.402	60.523	67.876	3	69.978	32.985	36.992	2
	2012	138.908	65.111	73.794	3	86.400	40.499	45.899	2
60 a 64 anos	2010	111.680	52.581	59.099	-	56.957	26.816	30.141	-
	2011	121.979	57.379	64.600	-	66.477	31.271	35.206	-
	2012	131.895	62.369	69.526	-	82.039	38.793	43.245	-
65 a 69 anos	2010	67.685	30.505	37.178	2	34.520	15.557	18.961	1
	2011	75.321	33.865	41.455	1	41.050	18.456	22.593	1
	2012	83.469	37.356	46.113	-	51.917	23.235	28.682	-
70 a 74 anos	2010	32.293	14.043	18.248	2	16.470	7.162	9.306	1
	2011	33.493	14.285	19.206	2	18.254	7.785	10.467	1
	2012	36.907	15.532	21.372	3	22.956	9.661	13.293	2
75 a 79 anos	2010	12.349	5.256	7.092	1	6.298	2.681	3.617	1
	2011	14.679	6.339	8.338	2	8.000	3.455	4.544	1
	2012	16.503	7.134	9.368	1	10.265	4.437	5.827	1
80 a 84 anos	2010	4.088	1.403	2.684	1	2.085	716	1.369	1
	2011	4.624	1.569	3.054	1	2.520	855	1.664	1
	2012	5.354	1.856	3.497	1	3.330	1.154	2.175	1
85 a 89 anos	2010	232	70	162	-	118	36	83	-
	2011	347	116	231	-	189	63	126	-
	2012	731	239	492	-	455	149	306	-
90 anos e mais	2010	103	39	64	-	53	20	33	-
	2011	96	33	63	-	52	18	34	-
	2012	114	40	74	-	71	25	46	-
Ignorada	2010	-	-	-	-	-	-	-	-
	2011	-	-	-	-	-	-	-	-
	2012	-	-	-	-	-	-	-	-

FONTE: DATAPREV, SUB, Plano Tabular da SVAI.

NOTAS: 1. As diferenças porventura existentes entre soma de parcelas e totais são provenientes de arredondamento.

2. A partir de 2010 o conceito de valor de benefícios foi revisto, o que pode ocasionar diferenças em relação aos anos anteriores.

### Capítulo 19 - Assistenciais

#### 19.3 - Quantidade e valor de amparos assistenciais aos idosos ativos, por sexo do segurado, segundo os grupos de idade - Posição em dezembro - 2010/2012

GRUPOS DE IDADE	Anos	AMPAROS ASSISTENCIAIS AOS IDOSOS ATIVOS							
		Quantidade				Valor (R\$ Mil)			
		Total	Sexo			Total	Sexo		
Masculino	Feminino		Ignorado	Masculino	Feminino		Ignorado		
TOTAL	2010	1.627.899	703.809	924.045	45	830.226	358.941	471.261	23
	2011	1.689.339	726.938	962.358	43	920.687	396.180	524.484	23
	2012	1.753.112	748.923	1.004.151	38	1.090.434	465.829	624.581	24
Até 69 anos	2010	572.611	254.389	318.222	-	292.031	129.738	162.293	-
	2011	578.150	256.338	321.812	-	315.091	139.704	175.387	-
	2012	563.611	247.298	316.312	1	350.565	153.819	196.746	1
70 a 74 anos	2010	529.186	232.372	296.803	11	269.884	118.509	151.369	6
	2011	540.443	234.880	305.556	7	294.540	128.009	166.527	4
	2012	575.419	249.148	326.267	4	357.910	154.970	202.938	2
75 a 79 anos	2010	317.720	142.885	174.817	18	162.036	72.871	89.156	9
	2011	339.483	151.786	187.683	14	185.018	82.723	102.287	8
	2012	349.267	153.955	195.300	12	217.244	95.760	121.477	7
80 a 84 anos	2010	156.797	59.756	97.026	15	79.966	30.475	49.483	8
	2011	168.041	65.677	102.344	20	91.582	35.794	55.777	11
	2012	187.308	75.043	112.246	19	116.505	46.677	69.817	12
85 a 89 anos	2010	38.945	11.117	27.827	1	19.862	5.670	14.192	1
	2011	49.504	14.762	34.740	2	26.980	8.045	18.933	1
	2012	61.336	19.232	42.102	2	38.151	11.962	26.187	1
90 anos e mais	2010	12.058	3.071	8.987	-	6.150	1.566	4.583	-
	2011	13.102	3.265	9.837	-	7.141	1.779	5.361	-
	2012	15.464	3.969	11.495	-	9.619	2.469	7.150	-
Ignorada	2010	582	219	363	-	297	112	185	-
	2011	616	230	386	-	336	125	210	-
	2012	707	278	429	-	440	173	267	-

FONTE: DATAPREV, SUB, Plano Tabular da SVAI.

NOTAS: 1. As diferenças porventura existentes entre soma de parcelas e totais são provenientes de arredondamento.

2. A partir de 2010 o conceito de valor de benefícios foi revisto, o que pode ocasionar diferenças em relação aos anos anteriores.

#### DISTRIBUIÇÃO DE AMPAROS ASSISTENCIAIS ATIVOS, SEGUNDO AS GRANDES REGIÕES - DEZ/2012

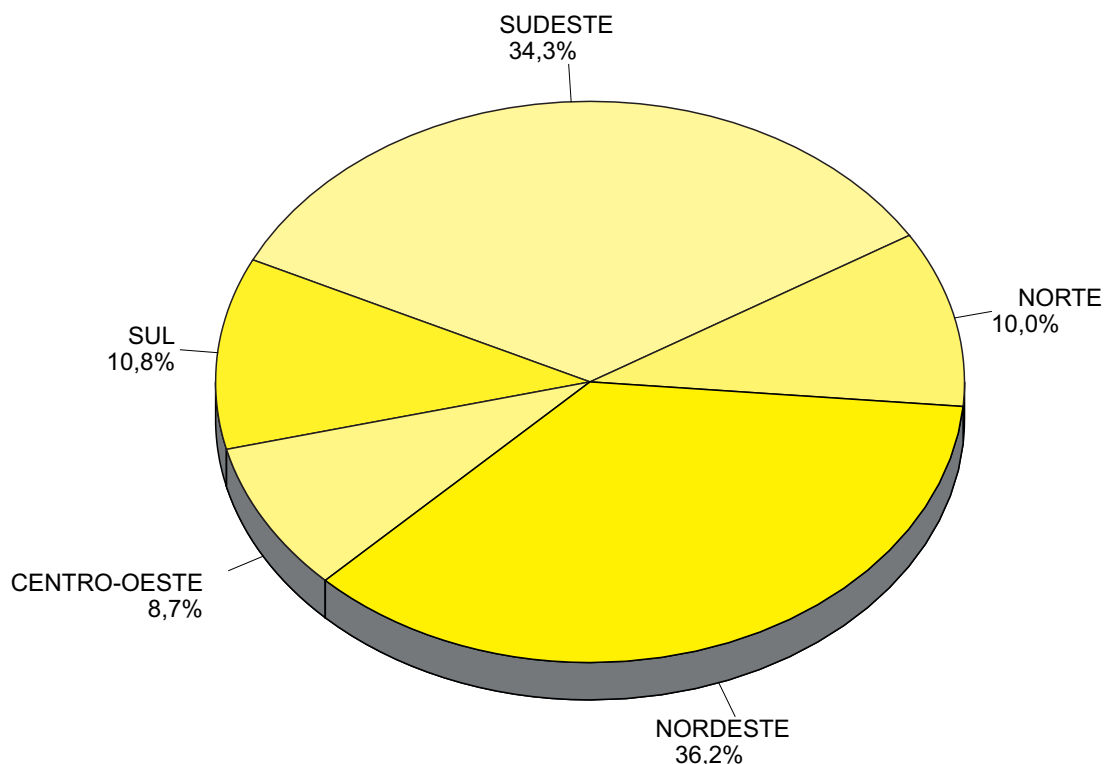

FONTE: DATAPREV, SUB, Plano Tabular da SVAI.

## Capítulo 19 - Assistenciais

## 19.4 - Quantidade de rendas mensais vitalícias ativas, por clientela e grupos de espécies, segundo as Grandes Regiões e Unidades da Federação - Posição em dezembro - 2010/2012

(continua)

GRANDES REGIÕES E UNIDADES DA FEDERAÇÃO	Anos	QUANTIDADE DE RENDAS MENSAIS VITALÍCIAS ATIVAS					
		Clientes					
		Urbana			Rural		
		Total	Grupos de Espécies		Total	Grupos de Espécies	
Invalidez	Idade		Invalidez	Idade			
BRASIL	2010	154.577	119.809	34.768	130.185	94.084	36.101
	2011	136.072	107.227	28.845	115.916	86.040	29.876
	2012	121.383	97.001	24.382	104.178	79.089	25.089
NORTE	2010	5.198	4.108	1.090	7.993	5.316	2.677
	2011	4.623	3.715	908	7.191	4.892	2.299
	2012	4.162	3.394	768	6.595	4.593	2.002
Rondônia	2010	247	220	27	706	553	153
	2011	229	205	24	623	496	127
	2012	210	190	20	557	452	105
Acre	2010	188	179	9	1.048	983	65
	2011	177	170	7	952	900	52
	2012	166	159	7	902	861	41
Amazonas	2010	1.506	1.308	198	2.281	1.633	648
	2011	1.366	1.192	174	2.100	1.527	573
	2012	1.244	1.106	138	1.949	1.448	501
Roraima	2010	141	124	17	188	152	36
	2011	120	109	11	168	137	31
	2012	109	99	10	159	131	28
Pará	2010	2.785	2.003	782	2.424	1.138	1.286
	2011	2.421	1.777	644	2.155	1.049	1.106
	2012	2.157	1.605	552	1.935	970	965
Amapá	2010	57	42	15	224	39	185
	2011	54	43	11	192	34	158
	2012	50	41	9	173	32	141
Tocantins	2010	274	232	42	1.122	818	304
	2011	256	219	37	1.001	749	252
	2012	226	194	32	920	699	221
NORDESTE	2010	57.719	44.114	13.605	60.326	40.140	20.186
	2011	51.381	39.885	11.496	54.164	37.279	16.885
	2012	46.287	36.425	9.862	49.095	34.755	14.340
Maranhão	2010	4.061	3.487	574	6.580	4.062	2.518
	2011	3.648	3.164	484	5.978	3.819	2.159
	2012	3.327	2.909	418	5.565	3.654	1.911
Piauí	2010	2.737	2.545	192	7.254	5.803	1.451
	2011	2.470	2.317	153	6.554	5.364	1.190
	2012	2.235	2.109	126	5.967	4.958	1.009
Ceará	2010	16.320	12.721	3.599	6.659	3.852	2.807
	2011	14.448	11.410	3.038	5.961	3.605	2.356
	2012	12.927	10.352	2.575	5.405	3.408	1.997
Rio Grande do Norte	2010	9.365	8.192	1.173	5.302	4.510	792
	2011	8.417	7.445	972	4.809	4.146	663
	2012	7.702	6.856	846	4.414	3.849	565
Paraíba	2010	3.752	3.232	520	8.191	6.776	1.415
	2011	3.365	2.917	448	7.432	6.286	1.146
	2012	3.010	2.641	369	6.729	5.783	946
Pernambuco	2010	11.296	7.208	4.088	9.321	6.682	2.639
	2011	9.998	6.538	3.460	8.416	6.220	2.196
	2012	8.955	5.961	2.994	7.660	5.791	1.869
Alagoas	2010	1.999	1.730	269	3.407	2.764	643
	2011	1.777	1.546	231	3.084	2.538	546
	2012	1.581	1.377	204	2.821	2.351	470

**Capítulo 19 - Assistenciais**
**19.4 - Quantidade de rendas mensais vitalícias ativas, por clientela e grupos de espécies, segundo as Grandes Regiões e Unidades da Federação - Posição em dezembro - 2010/2012**

(conclusão)

GRANDES REGIÕES E UNIDADES DA FEDERAÇÃO	Anos	QUANTIDADE DE RENDAS MENSAIS VITALÍCIAS ATIVAS					
		Clientela					
		Urbana			Rural		
		Total	Grupos de Espécies		Total	Grupos de Espécies	
Invalidez	Idade		Invalidez	Idade			
Sergipe	2010	981	840	141	1.695	1.196	499
	2011	852	732	120	1.499	1.096	403
	2012	755	653	102	1.341	1.009	332
Bahia	2010	7.208	4.159	3.049	11.917	4.495	7.422
	2011	6.406	3.816	2.590	10.431	4.205	6.226
	2012	5.795	3.567	2.228	9.193	3.952	5.241
SUDESTE	2010	72.156	56.962	15.194	39.404	31.377	8.027
	2011	62.987	50.501	12.486	34.845	28.288	6.557
	2012	55.730	45.266	10.464	30.980	25.595	5.385
Minas Gerais	2010	20.300	15.889	4.411	15.461	11.174	4.287
	2011	18.089	14.402	3.687	13.835	10.284	3.551
	2012	16.252	13.169	3.083	12.330	9.404	2.926
Espírito Santo	2010	2.945	2.024	921	2.215	1.573	642
	2011	2.594	1.834	760	1.957	1.425	532
	2012	2.317	1.691	626	1.812	1.363	449
Rio de Janeiro	2010	8.420	5.963	2.457	4.085	3.316	769
	2011	7.195	5.202	1.993	3.584	2.976	608
	2012	6.271	4.625	1.646	3.171	2.681	490
São Paulo	2010	40.491	33.086	7.405	17.643	15.314	2.329
	2011	35.109	29.063	6.046	15.469	13.603	1.866
	2012	30.890	25.781	5.109	13.667	12.147	1.520
SUL	2010	10.954	7.869	3.085	13.901	10.510	3.391
	2011	9.555	7.094	2.461	12.100	9.454	2.646
	2012	8.516	6.497	2.019	10.669	8.541	2.128
Paraná	2010	4.145	3.365	780	9.116	7.187	1.929
	2011	3.683	3.047	636	7.950	6.440	1.510
	2012	3.318	2.788	530	7.036	5.799	1.237
Santa Catarina	2010	2.239	1.835	404	1.906	1.461	445
	2011	1.982	1.660	322	1.657	1.326	331
	2012	1.796	1.535	261	1.467	1.202	265
Rio Grande do Sul	2010	4.570	2.669	1.901	2.879	1.862	1.017
	2011	3.890	2.387	1.503	2.493	1.688	805
	2012	3.402	2.174	1.228	2.166	1.540	626
CENTRO-OESTE	2010	8.550	6.756	1.794	8.561	6.741	1.820
	2011	7.526	6.032	1.494	7.616	6.127	1.489
	2012	6.688	5.419	1.269	6.839	5.605	1.234
Mato Grosso do Sul	2010	1.462	1.054	408	1.149	745	404
	2011	1.297	961	336	1.002	680	322
	2012	1.160	879	281	885	614	271
Mato Grosso	2010	1.431	1.190	241	1.748	1.271	477
	2011	1.274	1.077	197	1.551	1.154	397
	2012	1.143	976	167	1.385	1.049	336
Goiás	2010	4.102	3.449	653	4.040	3.465	575
	2011	3.569	3.032	537	3.638	3.161	477
	2012	3.148	2.699	449	3.286	2.908	378
Distrito Federal	2010	1.555	1.063	492	1.624	1.260	364
	2011	1.386	962	424	1.425	1.132	293
	2012	1.237	865	372	1.283	1.034	249

## Capítulo 19 - Assistenciais

19.5 - Valor de rendas mensais vitalícias ativas, por clientela e grupos de espécies,  
segundo as Grandes Regiões e Unidades da Federação - Posição em dezembro - 2010/2012

(continua)

GRANDES REGIÕES E UNIDADES DA FEDERAÇÃO	Anos	VALOR DE RENDAS MENSAIS VITALÍCIAS ATIVAS (R\$ Mil)					
		Clientela					
		Urbana			Rural		
		Total	Grupos de Espécies		Total	Grupos de Espécies	
Invalidez	Idade		Invalidez	Idade			
BRASIL	2010	78.834	61.103	17.732	66.394	47.983	18.412
	2011	74.159	58.438	15.720	63.174	46.892	16.282
	2012	75.500	60.335	15.166	64.799	49.193	15.605
NORTE	2010	2.651	2.095	556	4.076	2.711	1.365
	2011	2.519	2.025	495	3.919	2.666	1.253
	2012	2.589	2.111	478	4.102	2.857	1.245
Rondônia	2010	126	112	14	360	282	78
	2011	125	112	13	340	270	69
	2012	131	118	12	346	281	65
Acre	2010	96	91	5	534	501	33
	2011	96	93	4	519	491	28
	2012	103	99	4	561	536	26
Amazonas	2010	768	667	101	1.163	833	330
	2011	744	650	95	1.145	832	312
	2012	774	688	86	1.212	901	312
Roraima	2010	72	63	9	96	78	18
	2011	65	59	6	92	75	17
	2012	68	62	6	99	81	17
Pará	2010	1.420	1.022	399	1.236	580	656
	2011	1.319	968	351	1.174	572	603
	2012	1.342	998	343	1.204	603	600
Amapá	2010	29	21	8	114	20	94
	2011	29	23	6	105	19	86
	2012	31	26	6	108	20	88
Tocantins	2010	140	118	21	572	417	155
	2011	140	119	20	546	408	137
	2012	141	121	20	572	435	137
NORDESTE	2010	29.437	22.498	6.939	30.766	20.471	10.295
	2011	28.003	21.737	6.265	29.519	20.317	9.202
	2012	28.791	22.656	6.134	30.537	21.618	8.919
Maranhão	2010	2.071	1.778	293	3.356	2.072	1.284
	2011	1.988	1.724	264	3.258	2.081	1.177
	2012	2.069	1.809	260	3.461	2.273	1.189
Piauí	2010	1.396	1.298	98	3.700	2.960	740
	2011	1.346	1.263	83	3.572	2.923	649
	2012	1.390	1.312	78	3.711	3.084	628
Ceará	2010	8.323	6.488	1.835	3.396	1.965	1.432
	2011	7.874	6.218	1.656	3.249	1.965	1.284
	2012	8.041	6.439	1.602	3.362	2.120	1.242
Rio Grande do Norte	2010	4.776	4.178	598	2.704	2.300	404
	2011	4.587	4.058	530	2.621	2.260	361
	2012	4.791	4.264	526	2.746	2.394	351
Paraíba	2010	1.913	1.648	265	4.177	3.456	722
	2011	1.834	1.590	244	4.050	3.426	625
	2012	1.872	1.643	230	4.185	3.597	588
Pernambuco	2010	5.761	3.676	2.085	4.754	3.408	1.346
	2011	5.449	3.563	1.886	4.587	3.390	1.197
	2012	5.570	3.708	1.862	4.765	3.602	1.163
Alagoas	2010	1.019	882	137	1.738	1.410	328
	2011	968	843	126	1.681	1.383	298
	2012	983	856	127	1.755	1.462	292

**Capítulo 19 - Assistenciais**
**19.5 - Valor de rendas mensais vitalícias ativas, por clientela e grupos de espécies, segundo as Grandes Regiões e Unidades da Federação - Posição em dezembro - 2010/2012**

(conclusão)

GRANDES REGIÕES E UNIDADES DA FEDERAÇÃO	Anos	VALOR DE RENDAS MENSAIS VITALÍCIAS ATIVAS (R\$ Mil)					
		Clientela					
		Urbana			Rural		
		Total	Grupos de Espécies		Total	Grupos de Espécies	
Invalidez	Idade		Invalidez	Idade			
Sergipe	2010	500	428	72	864	610	254
	2011	464	399	65	817	597	220
	2012	470	406	63	834	628	207
Bahia	2010	3.676	2.121	1.555	6.078	2.292	3.785
	2011	3.491	2.080	1.412	5.685	2.292	3.393
	2012	3.604	2.219	1.386	5.718	2.458	3.260
<b>SUDESTE</b>	<b>2010</b>	<b>36.799</b>	<b>29.051</b>	<b>7.749</b>	<b>20.096</b>	<b>16.002</b>	<b>4.094</b>
	<b>2011</b>	<b>34.328</b>	<b>27.523</b>	<b>6.805</b>	<b>18.990</b>	<b>15.417</b>	<b>3.574</b>
	<b>2012</b>	<b>34.664</b>	<b>28.155</b>	<b>6.509</b>	<b>19.270</b>	<b>15.920</b>	<b>3.349</b>
Minas Gerais	2010	10.353	8.103	2.250	7.885	5.699	2.186
	2011	9.859	7.849	2.009	7.540	5.605	1.935
	2012	10.109	8.191	1.918	7.669	5.849	1.820
Espírito Santo	2010	1.502	1.032	470	1.130	802	327
	2011	1.414	1.000	414	1.067	777	290
	2012	1.441	1.052	389	1.127	848	279
Rio de Janeiro	2010	4.294	3.041	1.253	2.083	1.691	392
	2011	3.921	2.835	1.086	1.953	1.622	331
	2012	3.901	2.877	1.024	1.972	1.668	305
São Paulo	2010	20.650	16.874	3.777	8.998	7.810	1.188
	2011	19.134	15.839	3.295	8.431	7.414	1.017
	2012	19.214	16.036	3.178	8.501	7.555	945
<b>SUL</b>	<b>2010</b>	<b>5.587</b>	<b>4.013</b>	<b>1.573</b>	<b>7.090</b>	<b>5.360</b>	<b>1.729</b>
	<b>2011</b>	<b>5.207</b>	<b>3.866</b>	<b>1.341</b>	<b>6.595</b>	<b>5.152</b>	<b>1.442</b>
	<b>2012</b>	<b>5.297</b>	<b>4.041</b>	<b>1.256</b>	<b>6.636</b>	<b>5.313</b>	<b>1.324</b>
Paraná	2010	2.114	1.716	398	4.649	3.665	984
	2011	2.007	1.661	347	4.333	3.510	823
	2012	2.064	1.734	330	4.376	3.607	769
Santa Catarina	2010	1.142	936	206	972	745	227
	2011	1.080	905	175	903	723	180
	2012	1.117	955	162	912	748	165
Rio Grande do Sul	2010	2.331	1.361	970	1.468	950	519
	2011	2.120	1.301	819	1.359	920	439
	2012	2.116	1.352	764	1.347	958	389
<b>CENTRO-OESTE</b>	<b>2010</b>	<b>4.361</b>	<b>3.446</b>	<b>915</b>	<b>4.366</b>	<b>3.438</b>	<b>928</b>
	<b>2011</b>	<b>4.102</b>	<b>3.287</b>	<b>814</b>	<b>4.151</b>	<b>3.339</b>	<b>812</b>
	<b>2012</b>	<b>4.160</b>	<b>3.371</b>	<b>789</b>	<b>4.254</b>	<b>3.486</b>	<b>768</b>
Mato Grosso do Sul	2010	746	538	208	586	380	206
	2011	707	524	183	546	371	175
	2012	722	547	175	550	382	169
Mato Grosso	2010	730	607	123	891	648	243
	2011	694	587	107	845	629	216
	2012	711	607	104	861	652	209
Goiás	2010	2.092	1.759	333	2.060	1.767	293
	2011	1.945	1.652	293	1.983	1.723	260
	2012	1.958	1.679	279	2.044	1.809	235
Distrito Federal	2010	793	542	251	828	643	186
	2011	755	524	231	777	617	160
	2012	769	538	231	798	643	155

FONTE: DATAPREV, SUB, Plano Tabular da SVAI.

NOTAS: 1. As diferenças porventura existentes entre soma de parcelas e totais são provenientes de arredondamento.

2. A partir de 2010 o conceito de valor de benefícios foi revisto, o que pode ocasionar diferenças em relação aos anos anteriores.



## Capítulo 19 - Assistenciais

19.6 - Quantidade de rendas mensais vitalícias por invalidez ativas, por clientela e sexo do segurado, segundo os grupos de idade - Posição em dezembro - 2010/2012

GRUPOS DE IDADE	Anos	QUANTIDADE DE RENDAS MENSAIS VITALÍCIAS POR INVALIDEZ ATIVAS								
		Clientela								
		Urbana				Rural				
		Total	Sexo			Total	Sexo			Ignorado (1)
Masculino	Feminino		Ignorado	Masculino	Feminino		Ignorado			
TOTAL	2010	119.809	37.877	81.744	188	94.084	30.314	55.273	8.497	
	2011	107.227	34.519	72.547	161	86.040	28.503	50.426	7.111	
	2012	97.001	31.810	65.058	133	79.089	26.808	46.130	6.151	
Até 19 anos	2010	4	3	1	-	1	1	-	-	
	2011	4	3	1	-	1	1	-	-	
	2012	2	1	1	-	-	-	-	-	
20 a 24 anos	2010	10	8	2	-	1	-	-	1	
	2011	6	4	2	-	-	-	-	-	
	2012	5	5	-	-	1	1	-	-	
25 a 29 anos	2010	34	14	20	-	1	-	-	1	
	2011	30	15	15	-	2	-	-	2	
	2012	19	10	9	-	2	-	-	2	
30 a 34 anos	2010	56	26	30	-	12	6	3	3	
	2011	39	14	25	-	8	4	2	2	
	2012	39	16	23	-	6	3	2	1	
35 a 39 anos	2010	468	315	151	2	461	338	108	15	
	2011	305	200	104	1	298	218	69	11	
	2012	190	121	68	1	161	125	32	4	
40 a 44 anos	2010	1.932	1.360	572	-	2.245	1.392	733	120	
	2011	1.532	1.078	454	-	1.748	1.150	520	78	
	2012	1.195	843	352	-	1.310	870	387	53	
45 a 49 anos	2010	4.014	2.630	1.382	2	4.749	2.713	1.678	358	
	2011	3.531	2.373	1.156	2	4.188	2.394	1.532	262	
	2012	3.054	2.065	988	1	3.672	2.179	1.291	202	
50 a 54 anos	2010	6.224	3.709	2.511	4	6.699	3.526	2.633	540	
	2011	5.521	3.345	2.174	2	6.246	3.406	2.368	472	
	2012	4.924	3.061	1.861	2	5.718	3.159	2.132	427	
55 a 59 anos	2010	7.785	4.217	3.555	13	7.163	3.507	3.043	613	
	2011	7.460	4.102	3.349	9	6.866	3.434	2.899	533	
	2012	6.957	3.879	3.073	5	6.564	3.349	2.773	442	
60 a 64 anos	2010	8.563	4.161	4.390	12	7.803	3.498	3.626	679	
	2011	7.998	3.908	4.081	9	7.506	3.469	3.433	604	
	2012	7.692	3.816	3.865	11	7.267	3.409	3.306	552	
65 a 69 anos	2010	8.574	3.641	4.916	17	7.883	3.257	4.004	622	
	2011	8.189	3.564	4.608	17	7.573	3.216	3.801	556	
	2012	7.590	3.406	4.170	14	7.101	3.100	3.495	506	
70 a 74 anos	2010	10.246	3.738	6.489	19	9.609	3.354	5.478	777	
	2011	8.895	3.291	5.586	18	8.341	3.065	4.684	592	
	2012	8.232	3.121	5.095	16	7.707	2.956	4.242	509	
75 a 79 anos	2010	13.127	3.568	9.544	15	11.089	2.908	7.324	857	
	2011	11.370	3.226	8.131	13	10.042	2.752	6.530	760	
	2012	9.643	2.841	6.795	7	8.706	2.564	5.537	605	
80 a 84 anos	2010	20.845	4.991	15.838	16	15.231	2.997	10.924	1.310	
	2011	17.123	4.104	13.004	15	12.915	2.609	9.288	1.018	
	2012	14.313	3.425	10.870	18	11.192	2.343	8.014	835	
85 a 89 anos	2010	17.954	3.302	14.644	8	12.920	1.773	9.828	1.319	
	2011	17.192	3.311	13.872	9	12.243	1.778	9.336	1.129	
	2012	16.130	3.207	12.913	10	11.354	1.722	8.672	960	
90 anos e mais	2010	19.925	2.191	17.684	50	8.177	1.044	5.886	1.247	
	2011	17.993	1.979	15.974	40	8.031	1.007	5.961	1.063	
	2012	16.989	1.992	14.967	30	8.301	1.028	6.244	1.029	
Ignorada	2010	48	3	15	30	40	-	5	35	
	2011	39	2	11	26	32	-	3	29	
	2012	27	1	8	18	27	-	3	24	

FONTE: DATAPREV, SUB, Plano Tabular da SVAL.

(1) A existência de beneficiários com sexo ignorado é decorrente da ausência, até abril de 1992, da variável sexo para a clientela rural.

### Capítulo 19 - Assistenciais

19.7 - Quantidade de rendas mensais vitalícias por idade ativas, por clientela e sexo do segurado, segundo os grupos de idade - Posição em dezembro - 2010/2012

GRUPOS DE IDADE	Anos	QUANTIDADE DE RENDAS MENSAIS VITALÍCIAS POR IDADE ATIVAS							
		Clientela							
		Urbana				Rural			
		Total	Sexo			Total	Sexo		
Masculino	Feminino		Ignorado	Masculino	Feminino		Ignorado (1)		
TOTAL	2010	34.768	6.679	28.059	30	36.101	3.828	28.397	3.876
	2011	28.845	5.478	23.341	26	29.876	3.177	23.713	2.986
	2012	24.382	4.595	19.767	20	25.089	2.704	19.988	2.397
Até 74 anos	2010	2	-	2	-	4	1	-	3
	2011	-	-	-	-	6	1	1	4
	2012	-	-	-	-	7	1	1	5
75 a 79 anos	2010	3	-	3	-	8	-	3	5
	2011	2	-	2	-	6	-	4	2
	2012	1	-	1	-	2	-	1	1
80 a 84 anos	2010	34	4	30	-	13	2	4	7
	2011	16	2	14	-	10	2	4	4
	2012	5	-	5	-	11	-	6	5
85 a 89 anos	2010	12.910	3.518	9.391	1	7.235	1.002	6.093	140
	2011	9.238	2.542	6.696	-	4.195	661	3.507	27
	2012	5.909	1.633	4.276	-	2.160	387	1.761	12
90 anos e mais	2010	21.797	3.155	18.615	27	28.810	2.822	22.289	3.699
	2011	19.574	2.932	16.618	24	25.634	2.512	20.191	2.931
	2012	18.454	2.960	15.476	18	22.888	2.315	18.214	2.359
Ignorada	2010	22	2	18	2	31	1	8	22
	2011	15	2	11	2	25	1	6	18
	2012	13	2	9	2	21	1	5	15

FONTE: DATAPREV, SUB, Plano Tabular da SVAI.

(1) A existência de beneficiários com sexo ignorado é decorrente da ausência, até abril de 1992, da variável sexo para a clientela rural.

### DISTRIBUIÇÃO ETÁRIA DE BENEFICIÁRIOS DE RENDAS MENSAIS VITALÍCIAS URBANAS, POR SEXO - DEZ/2012

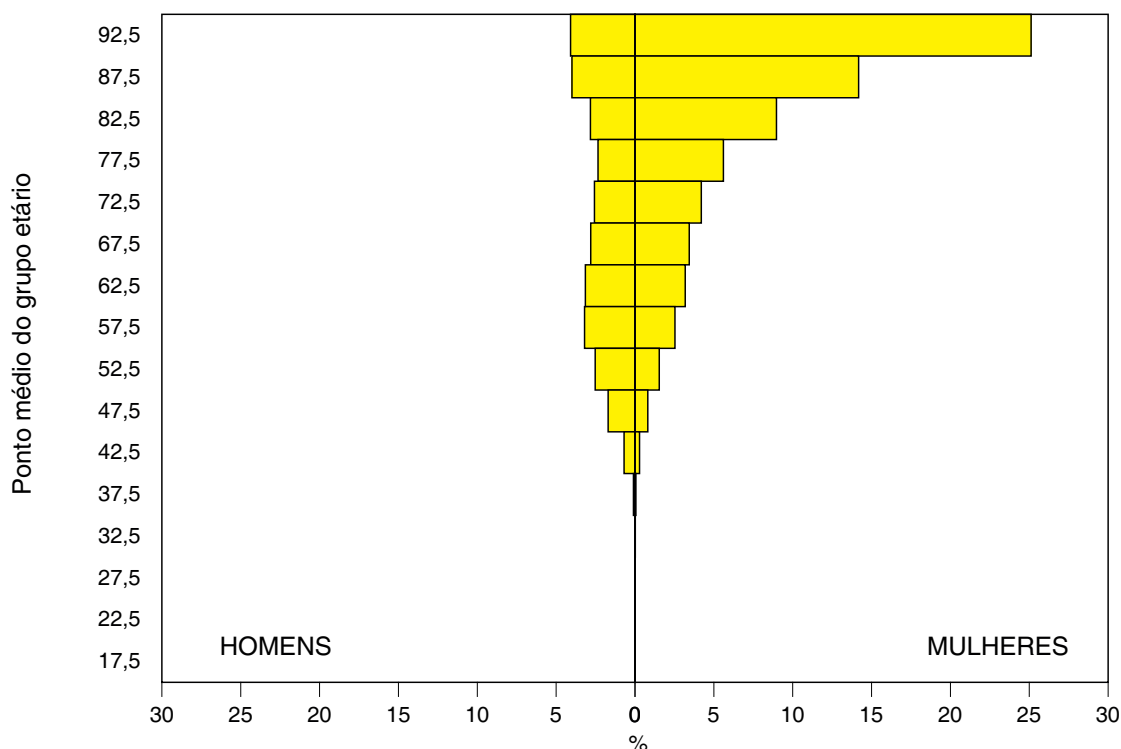

FONTE: DATAPREV, SUB, Plano Tabular da SVAI.

## Capítulo 19 - Assistenciais

19.8 - Valor de rendas mensais vitalícias por invalidez ativas,  
por clientela e sexo do segurado, segundo os grupos de idade - Posição em dezembro - 2010/2012

GRUPOS DE IDADE	Anos	VALOR DE RENDAS MENSAIS VITALÍCIAS POR INVALIDEZ ATIVAS (R\$ Mil)							
		Clientela							
		Urbana				Rural			
		Total	Sexo			Total	Sexo		
Masculino	Feminino		Ignorado	Masculino	Feminino		Ignorado (1)		
TOTAL	2010	61.103	19.317	41.689	96	47.983	15.460	28.189	4.333
	2011	58.438	18.813	39.538	88	46.892	15.534	27.482	3.875
	2012	60.335	19.786	40.466	83	49.193	16.674	28.693	3.826
Até 19 anos	2010	2	2	1	-	1	1	-	-
	2011	2	2	1	-	1	1	-	-
	2012	1	1	1	-	-	-	-	-
20 a 24 anos	2010	5	4	1	-	1	-	-	1
	2011	3	2	1	-	-	-	-	-
	2012	3	3	-	-	1	1	-	-
25 a 29 anos	2010	17	7	10	-	1	-	-	1
	2011	16	8	8	-	1	-	-	1
	2012	12	6	6	-	1	-	-	1
30 a 34 anos	2010	29	13	15	-	6	3	2	2
	2011	21	8	14	-	4	2	1	1
	2012	24	10	14	-	4	2	1	1
35 a 39 anos	2010	239	161	77	1	235	172	55	8
	2011	166	109	57	1	162	119	38	6
	2012	118	75	42	1	100	78	20	2
40 a 44 anos	2010	985	694	292	-	1.145	710	374	61
	2011	835	587	247	-	953	627	283	43
	2012	743	524	219	-	815	541	241	33
45 a 49 anos	2010	2.047	1.341	705	1	2.422	1.384	856	183
	2011	1.924	1.293	630	1	2.282	1.305	835	143
	2012	1.900	1.284	615	1	2.284	1.355	803	126
50 a 54 anos	2010	3.174	1.892	1.281	2	3.416	1.798	1.343	275
	2011	3.009	1.823	1.185	1	3.404	1.856	1.291	257
	2012	3.063	1.904	1.158	1	3.557	1.965	1.326	266
55 a 59 anos	2010	3.970	2.151	1.813	7	3.653	1.789	1.552	313
	2011	4.066	2.236	1.825	5	3.742	1.872	1.580	290
	2012	4.327	2.413	1.911	3	4.083	2.083	1.725	275
60 a 64 anos	2010	4.367	2.122	2.239	6	3.980	1.784	1.849	346
	2011	4.359	2.130	2.224	5	4.091	1.891	1.871	329
	2012	4.784	2.374	2.404	7	4.520	2.120	2.056	343
65 a 69 anos	2010	4.373	1.857	2.507	9	4.020	1.661	2.042	317
	2011	4.463	1.942	2.511	9	4.127	1.753	2.072	303
	2012	4.721	2.119	2.594	9	4.417	1.928	2.174	315
70 a 74 anos	2010	5.225	1.906	3.309	10	4.901	1.711	2.794	396
	2011	4.848	1.794	3.044	10	4.546	1.670	2.553	323
	2012	5.120	1.941	3.169	10	4.794	1.839	2.639	317
75 a 79 anos	2010	6.695	1.820	4.867	8	5.655	1.483	3.735	437
	2011	6.197	1.758	4.431	7	5.473	1.500	3.559	414
	2012	5.998	1.767	4.226	4	5.415	1.595	3.444	376
80 a 84 anos	2010	10.631	2.545	8.077	8	7.768	1.528	5.571	668
	2011	9.332	2.237	7.087	8	7.039	1.422	5.062	555
	2012	8.903	2.130	6.761	11	6.961	1.457	4.985	519
85 a 89 anos	2010	9.157	1.684	7.468	4	6.589	904	5.012	673
	2011	9.370	1.804	7.560	5	6.672	969	5.088	615
	2012	10.033	1.995	8.032	6	7.062	1.071	5.394	597
90 anos e mais	2010	10.162	1.117	9.019	26	4.170	532	3.002	636
	2011	9.806	1.079	8.706	22	4.377	549	3.249	579
	2012	10.567	1.239	9.309	19	5.163	639	3.884	640
Ignorada	2010	24	2	8	15	20	-	3	18
	2011	21	1	6	14	17	-	2	16
	2012	17	1	5	11	17	-	2	15

FONTES: DATAPREV, SUB, Plano Tabular da SVAI.

NOTAS: 1. As diferenças porventura existentes entre soma de parcelas e totais são provenientes de arredondamento.

2. A partir de 2010 o conceito de valor de benefícios foi revisto, o que pode ocasionar diferenças em relação aos anos anteriores.

(1) A existência de beneficiários com sexo ignorado é decorrente da ausência, até abril de 1992, da variável sexo para a clientela rural.

**Capítulo 19 - Assistenciais**

**19.9 - Valor de rendas mensais vitalícias por idade ativas, por clientela e sexo do segurado, segundo os grupos de idade - Posição em dezembro - 2010/2012**

GRUPOS DE IDADE	Anos	VALOR DE RENDAS MENSAIS VITALÍCIAS POR IDADE ATIVAS (R\$ Mil)								
		Clientela								
		Urbana				Rural				
		Total	Sexo			Total	Sexo			Ignorado (1)
Masculino	Feminino		Ignorado	Masculino	Feminino		Ignorado			
TOTAL	2010	17.732	3.406	14.310	15	18.412	1.952	14.482	1.977	
	2011	15.720	2.986	12.721	14	16.282	1.731	12.924	1.627	
	2012	15.166	2.858	12.295	12	15.605	1.682	12.433	1.491	
Até 74 anos	2010	1	-	1	-	2	1	-	2	
	2011	-	-	-	-	3	1	1	2	
	2012	-	-	-	-	4	1	1	3	
75 a 79 anos	2010	2	-	2	-	4	-	2	3	
	2011	1	-	1	-	3	-	2	1	
	2012	1	-	1	-	1	-	1	1	
80 a 84 anos	2010	17	2	15	-	7	1	2	4	
	2011	9	1	8	-	5	1	2	2	
	2012	3	-	3	-	7	-	4	3	
85 a 89 anos	2010	6.584	1.794	4.789	1	3.690	511	3.107	71	
	2011	5.035	1.385	3.649	-	2.286	360	1.911	15	
	2012	3.675	1.016	2.660	-	1.344	241	1.095	7	
90 anos e mais	2010	11.116	1.609	9.494	14	14.693	1.439	11.367	1.886	
	2011	10.668	1.598	9.057	13	13.971	1.369	11.004	1.597	
	2012	11.478	1.841	9.626	11	14.236	1.440	11.329	1.467	
Ignorada	2010	11	1	9	1	16	1	4	11	
	2011	8	1	6	1	14	1	3	10	
	2012	8	1	6	1	13	1	3	9	

FONTE: DATAPREV, SUB, Plano Tabular da SVAI.

NOTAS: 1. As diferenças porventura existentes entre soma de parcelas e totais são provenientes de arredondamento.

2. A partir de 2010 o conceito de valor de benefícios foi revisado, o que pode ocasionar diferenças em relação aos anos anteriores.

(1) A existência de beneficiários com sexo ignorado é decorrente da ausência, até abril de 1992, da variável sexo para a clientela rural.

**DISTRIBUIÇÃO DE RENDAS MENSAIS VITALÍCIAS ATIVAS, SEGUNDO AS GRANDES REGIÕES - DEZ/2012**

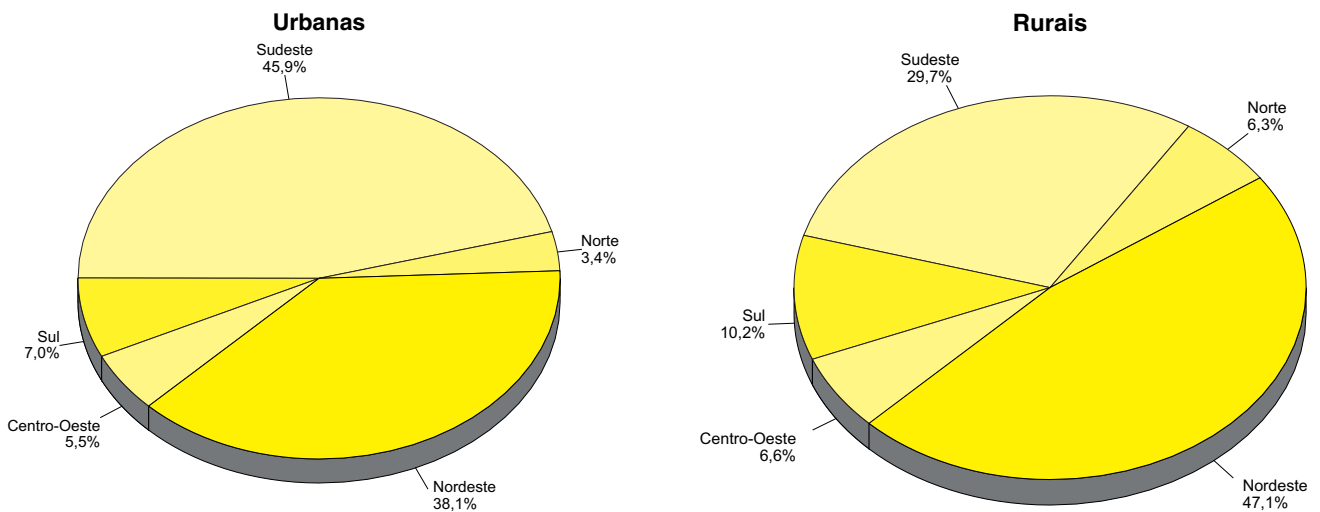

FONTE: DATAPREV, SUB, Plano Tabular da SVAI.

## Capítulo 19 - Assistenciais

19.10 - Quantidade e valor de pensões mensais vitalícias ativas, por espécies,  
segundo as Grandes Regiões e Unidades da Federação - Posição em dezembro - 2010/2012

(continua)

GRANDES REGIÕES E UNIDADES DA FEDERAÇÃO	Anos	PENSÕES MENSAIS VITALÍCIAS ATIVAS					
		Quantidade			Valor (R\$ Mil)		
		Total	Espécies		Total	Espécies	
			Seringueiro	Dependente do Seringueiro		Seringueiro	Dependente do Seringueiro
BRASIL	2010	14.159	7.430	6.729	14.384	7.579	6.805
	2011	13.488	6.796	6.692	14.641	7.408	7.234
	2012	12.908	6.262	6.646	15.986	7.790	8.196
NORTE	2010	13.703	7.235	6.468	13.923	7.380	6.543
	2011	13.058	6.626	6.432	14.176	7.222	6.954
	2012	12.491	6.103	6.388	15.471	7.592	7.879
Rondônia	2010	1.958	863	1.095	1.991	880	1.111
	2011	1.879	790	1.089	2.042	861	1.181
	2012	1.782	721	1.061	2.211	897	1.314
Acre	2010	8.124	4.299	3.825	8.257	4.385	3.872
	2011	7.762	3.948	3.814	8.431	4.303	4.128
	2012	7.476	3.653	3.823	9.261	4.544	4.717
Amazonas	2010	2.216	1.213	1.003	2.247	1.237	1.010
	2011	2.086	1.098	988	2.259	1.197	1.062
	2012	1.974	992	982	2.437	1.234	1.203
Roraima	2010	40	15	25	40	15	25
	2011	40	13	27	43	14	29
	2012	33	11	22	41	14	27
Pará	2010	1.337	829	508	1.360	846	515
	2011	1.265	761	504	1.374	829	544
	2012	1.200	710	490	1.488	883	605
Amapá	2010	19	7	12	18	7	11
	2011	17	7	10	17	8	10
	2012	18	8	10	22	10	12
Tocantins	2010	9	9	-	9	9	-
	2011	9	9	-	10	10	-
	2012	8	8	-	10	10	-
NORDESTE	2010	296	104	192	299	106	193
	2011	271	84	187	294	92	202
	2012	259	79	180	320	98	222
Maranhão	2010	5	3	2	5	3	2
	2011	6	3	3	7	3	3
	2012	7	4	3	9	5	4
Piauí	2010	2	2	-	2	2	-
	2011	1	1	-	1	1	-
	2012	1	1	-	1	1	-
Ceará	2010	133	52	81	136	53	83
	2011	125	44	81	136	48	88
	2012	118	41	77	147	51	96
Rio Grande do Norte	2010	132	35	97	133	36	97
	2011	116	26	90	125	28	97
	2012	109	22	87	134	27	107
Paraíba	2010	9	3	6	9	3	6
	2011	8	2	6	9	2	7
	2012	8	3	5	10	4	6
Pernambuco	2010	7	4	3	7	4	3
	2011	7	4	3	8	4	3
	2012	6	3	3	7	4	4
Alagoas	2010	1	-	1	1	-	1
	2011	1	-	1	1	-	1
	2012	1	-	1	1	-	1

**Capítulo 19 - Assistenciais**
**19.10 - Quantidade e valor de pensões mensais vitalícias ativas,  
por espécies, segundo as Grandes Regiões e Unidades da Federação - Posição em dezembro - 2010/2012**

(conclusão)

GRANDES REGIÕES E UNIDADES DA FEDERAÇÃO	Anos	PENSÕES MENSAIS VITALÍCIAS ATIVAS					
		Quantidade			Valor (R\$ Mil)		
		Total	Espécies		Total	Espécies	
			Seringueiro	Dependente do Seringueiro		Seringueiro	Dependente do Seringueiro
Sergipe	2010	-	-	-	-	-	-
	2011	-	-	-	-	-	-
	2012	-	-	-	-	-	-
Bahia	2010	7	5	2	7	5	2
	2011	7	4	3	7	4	3
	2012	9	5	4	11	6	4
<b>SUDESTE</b>	<b>2010</b>	<b>32</b>	<b>15</b>	<b>17</b>	<b>33</b>	<b>15</b>	<b>17</b>
	<b>2011</b>	<b>33</b>	<b>15</b>	<b>18</b>	<b>36</b>	<b>16</b>	<b>20</b>
	<b>2012</b>	<b>31</b>	<b>16</b>	<b>15</b>	<b>39</b>	<b>20</b>	<b>19</b>
Minas Gerais	2010	4	1	3	4	1	3
	2011	4	1	3	4	1	3
	2012	4	2	2	5	2	2
Espírito Santo	2010	4	2	2	4	2	2
	2011	2	1	1	2	1	1
	2012	2	1	1	2	1	1
Rio de Janeiro	2010	11	5	6	11	5	6
	2011	11	5	6	12	5	7
	2012	10	5	5	12	6	6
São Paulo	2010	13	7	6	13	7	6
	2011	16	8	8	17	9	9
	2012	15	8	7	19	10	9
<b>SUL</b>	<b>2010</b>	<b>7</b>	<b>2</b>	<b>5</b>	<b>7</b>	<b>2</b>	<b>5</b>
	<b>2011</b>	<b>6</b>	<b>2</b>	<b>4</b>	<b>6</b>	<b>2</b>	<b>4</b>
	<b>2012</b>	<b>8</b>	<b>2</b>	<b>6</b>	<b>9</b>	<b>2</b>	<b>7</b>
Paraná	2010	5	-	5	5	-	5
	2011	4	-	4	4	-	4
	2012	5	-	5	6	-	6
Santa Catarina	2010	2	2	-	2	2	-
	2011	2	2	-	2	2	-
	2012	3	2	1	4	2	1
Rio Grande do Sul	2010	-	-	-	-	-	-
	2011	-	-	-	-	-	-
	2012	-	-	-	-	-	-
<b>CENTRO-OESTE</b>	<b>2010</b>	<b>121</b>	<b>74</b>	<b>47</b>	<b>122</b>	<b>75</b>	<b>46</b>
	<b>2011</b>	<b>120</b>	<b>69</b>	<b>51</b>	<b>129</b>	<b>75</b>	<b>54</b>
	<b>2012</b>	<b>119</b>	<b>62</b>	<b>57</b>	<b>146</b>	<b>77</b>	<b>69</b>
Mato Grosso do Sul	2010	4	3	1	4	3	1
	2011	4	3	1	4	3	1
	2012	4	2	2	5	2	2
Mato Grosso	2010	88	58	30	89	59	30
	2011	87	53	34	94	58	36
	2012	81	46	35	100	57	42
Goiás	2010	20	9	11	20	9	11
	2011	21	9	12	22	10	13
	2012	24	10	14	29	12	17
Distrito Federal	2010	9	4	5	9	4	5
	2011	8	4	4	9	4	4
	2012	10	4	6	12	5	7

FONTE: DATAPREV, SUB, Plano Tabular da SVAI.

NOTAS: 1. As diferenças porventura existentes entre soma de parcelas e totais são provenientes de arredondamento.

2. A partir de 2010 o conceito de valor de benefícios foi revisto, o que pode ocasionar diferenças em relação aos anos anteriores.



## Subseção D - Benefícios Cessados

---

Um benefício é cessado quando o beneficiário perde o direito ao seu recebimento. A cessação, portanto, representa a saída do benefício da folha de pagamento do sistema previdenciário.

As informações são apresentadas segundo os grupos de espécies, clientela, motivo da cessação, sexo e idade do beneficiário, tempo de duração do benefício e Unidades da Federação. As tabelas de seção apresentam informações agregadas, enquanto nas tabelas de capítulo as informações são detalhadas por grupos de espécies.

Como a comunicação do evento que gera a cessação do benefício em alguns casos se dá com atraso, as informações, ora divulgadas, estão sujeitas a posteriores correções. Esse problema tem sido reduzido, em parte, pela implantação do Sistema Informatizado de Controle de Óbitos – SISOBI, que capta informações dos cartórios de Registro Civil, já que esses são obrigados, por lei, a fornecer à Previdência Social, até o dia 10 de cada mês, o registro dos óbitos ocorridos no mês anterior.

Os dados de quantidade não incluem as pensões alimentícias, porém incluem os desdobramentos de pensões por morte. Nas tabelas que apresentam distribuições etárias, a idade do segurado é calculada com base na Data de Cessação do Benefício – DCB.

No ano de 2012, foram cessados pela Previdência Social 3,8 milhões de benefícios, sendo 86,9% previdenciários, 8,7% acidentários e 4,4% assistenciais. Comparado com o ano anterior, ocorreu um aumento de 2,2% nos benefícios cessados. Cerca de 81,8% dos benefícios cessados pertenciam à clientela urbana. As principais espécies de benefícios cessados foram o auxílio-doença previdenciário, o salário-maternidade e o auxílio-doença acidentário com, respectivamente, 54,9%, 12,5% e 8,2% de participação no total de cessações.

Em 2012, os principais motivos de cessação foram “volta ao trabalho” e “morte”, que responderam, respectivamente, com 59,7% e 17,3% do total das cessações. As espécies de benefícios com maior participação na cessação, ao se considerar o motivo “volta ao trabalho”, foram o auxílio-doença previdenciário e o salário-maternidade, com 68,3% e 20,9%, respectivamente. A aposentadoria por idade, aposentadoria por invalidez previdenciária e a aposentadoria por tempo de contribuição foram as que apresentaram maior participação no total de cessações por “morte”, cujas participações foram de 37,7%, 17,8% e 13,5%, respectivamente. Nas cessações cujo motivo foi a “fraude”, as espécies com maior participação foram o auxílio-doença previdenciário, o amparo assistencial ao idoso e a aposentadoria por idade com, respectivamente, 55,4%, 11,5% e 5,4% do total.

Na distribuição, por sexo, dos benefícios cessados, a participação das pessoas do sexo masculino foi de aproximadamente 48,2%. No conjunto, a faixa quinquenal de 30 até 34 anos apresentou a maior participação nas cessações, com 12,3% do total. Cerca de 19,6% das cessações eram de pessoas com 60 anos ou mais, sendo que as pessoas dessa faixa representam 83,9% do total, quando se considera o motivo “morte”.

Mais de 67% dos benefícios cessados em 2012 apresentaram um tempo de duração de menos de um ano e a participação dos benefícios cessados com duração inferior a 5 anos atingiu 79,1%. Dos benefícios cujo motivo de cessação foi “morte”, 20,2% tiveram um tempo de duração inferior a 5 anos e 33,0% dos benefícios cessados apresentaram um tempo de duração de 20 anos ou mais.





D.1 - Quantidade de benefícios cessados, por clientela, segundo os grupos de espécies - 2010/2012

GRUPOS DE ESPÉCIES	QUANTIDADE DE BENEFÍCIOS CESSADOS (1)								
	Total			Clientela					
				Urbana			Rural		
	2010	2011	2012	2010	2011	2012	2010	2011	2012
<b>TOTAL</b>	<b>3.536.343</b>	<b>3.756.095</b>	<b>3.840.455</b>	<b>2.761.498</b>	<b>2.993.807</b>	<b>3.143.028</b>	<b>774.845</b>	<b>762.288</b>	<b>697.427</b>
<b>BENEFÍCIOS DO RGPS</b>	<b>3.366.700</b>	<b>3.584.747</b>	<b>3.670.339</b>	<b>2.606.006</b>	<b>2.835.630</b>	<b>2.984.571</b>	<b>760.694</b>	<b>749.117</b>	<b>685.768</b>
<b>Previdenciários</b>	<b>3.035.586</b>	<b>3.240.392</b>	<b>3.335.467</b>	<b>2.298.058</b>	<b>2.513.716</b>	<b>2.670.382</b>	<b>737.528</b>	<b>726.676</b>	<b>665.085</b>
Aposentadorias	482.398	500.013	499.137	294.466	303.671	303.944	187.932	196.342	195.193
Tempo de Contribuição	102.000	104.506	103.842	101.730	104.208	103.560	270	298	282
Idade	255.854	268.987	269.387	88.452	93.410	94.692	167.402	175.577	174.695
Invalidez	124.544	126.520	125.908	104.284	106.053	105.692	20.260	20.467	20.216
Pensão por Morte	232.011	239.733	242.786	153.988	157.627	159.337	78.023	82.106	83.449
Auxílios	1.807.165	1.989.495	2.114.966	1.610.408	1.785.232	1.909.818	196.757	204.263	205.148
Doença	1.799.895	1.982.341	2.108.402	1.604.243	1.779.208	1.904.326	195.652	203.133	204.076
Reclusão	6.073	5.820	5.132	5.462	5.274	4.657	611	546	475
Acidente	1.197	1.334	1.432	703	750	835	494	584	597
Salário-Maternidade	513.755	510.925	478.379	238.939	266.960	297.084	274.816	243.965	181.295
Outros	257	226	199	257	226	199	-	-	-
Salário-Família	-	-	-	-	-	-	-	-	-
Abono de Permanência	237	203	182	237	203	182	-	-	-
Vantagem de Servidor	20	23	17	20	23	17	-	-	-
<b>Acidentários</b>	<b>331.114</b>	<b>344.355</b>	<b>334.872</b>	<b>307.948</b>	<b>321.914</b>	<b>314.189</b>	<b>23.166</b>	<b>22.441</b>	<b>20.683</b>
Aposentadoria por Invalidez	3.672	3.940	3.925	3.425	3.663	3.604	247	277	321
Pensão por Morte	2.529	2.508	2.485	2.447	2.419	2.396	82	89	89
Auxílios	324.913	337.907	328.462	302.076	315.832	308.189	22.837	22.075	20.273
Doença	314.322	326.660	316.514	291.749	304.838	296.560	22.573	21.822	19.954
Acidente	7.824	8.158	8.770	7.560	7.905	8.451	264	253	319
Suplementar	2.767	3.089	3.178	2.767	3.089	3.178	-	-	-
<b>BENEFÍCIOS ASSISTENCIAIS</b>	<b>168.493</b>	<b>170.393</b>	<b>169.237</b>	<b>154.342</b>	<b>157.222</b>	<b>157.578</b>	<b>14.151</b>	<b>13.171</b>	<b>11.659</b>
Amparos Assistenciais	134.002	138.854	141.702	134.002	138.854	141.702	-	-	-
Portador de Deficiência	52.656	55.494	56.474	52.656	55.494	56.474	-	-	-
Idoso	81.346	83.360	85.228	81.346	83.360	85.228	-	-	-
Pensão Mensal Vitalícia	920	961	927	920	961	927	-	-	-
Rendas Mensais Vitalícias	33.571	30.578	26.608	19.420	17.407	14.949	14.151	13.171	11.659
Invalidez	20.718	19.336	17.163	12.975	11.795	10.342	7.743	7.541	6.821
Idade	12.853	11.242	9.445	6.445	5.612	4.607	6.408	5.630	4.838
<b>ENCARGOS PREV. UNIÃO - EPU</b>	<b>1.150</b>	<b>955</b>	<b>879</b>	<b>1.150</b>	<b>955</b>	<b>879</b>	<b>-</b>	<b>-</b>	<b>-</b>

FONTE: DATAPREV, SUB, Plano Tabular da SVAI.

(1) Estes dados são parciais estando, portanto, sujeitos a correções.

## D.2 - Quantidade de benefícios cessados, por motivo da cessação, segundo os grupos de espécies - 2010

GRUPOS DE ESPÉCIES	QUANTIDADE DE BENEFÍCIOS CESSADOS (1)							
	Total	Motivo da cessação						
		Morte	Fraude	Volta ao trabalho	Conc. de outra espécie ou transf. do benefício	Cessaçao Automática	Outros	Ignorado
<b>TOTAL</b>	<b>3.536.343</b>	<b>640.380</b>	<b>58.300</b>	<b>2.292.161</b>	<b>175.970</b>	<b>235.538</b>	<b>133.761</b>	<b>233</b>
<b>BENEFÍCIOS DO RGPS</b>	<b>3.366.700</b>	<b>514.568</b>	<b>49.346</b>	<b>2.292.081</b>	<b>157.529</b>	<b>220.846</b>	<b>132.098</b>	<b>232</b>
<b>Previdenciários</b>	<b>3.035.586</b>	<b>505.488</b>	<b>45.748</b>	<b>2.006.828</b>	<b>144.577</b>	<b>217.302</b>	<b>115.449</b>	<b>194</b>
Aposentadorias	482.398	442.181	8.407	843	2.775	18.262	9.750	180
Tempo de Contribuição	102.000	86.276	2.940	3	1.372	2.482	8.927	-
Idade	255.854	238.266	3.309	-	1.011	12.608	660	-
Invalidez	124.544	117.639	2.158	840	392	3.172	163	180
Pensão por Morte	232.011	34.395	1.672	-	188	195.602	141	13
Auxílios	1.807.165	28.694	35.521	1.492.453	141.556	3.389	105.551	1
Doença	1.799.895	28.350	34.660	1.492.448	140.917	2.544	100.975	1
Reclusão	6.073	211	553	-	86	653	4.570	-
Acidente	1.197	133	308	5	553	192	6	-
Salário-Maternidade	513.755	51	117	513.532	7	41	7	-
Outros	257	167	31	-	51	8	-	-
Salário-Família	-	-	-	-	-	-	-	-
Abono de Permanência	237	151	31	-	51	4	-	-
Vantagem de Servidor	20	16	-	-	-	4	-	-
<b>Acidentários</b>	<b>331.114</b>	<b>9.080</b>	<b>3.598</b>	<b>285.253</b>	<b>12.952</b>	<b>3.544</b>	<b>16.649</b>	<b>38</b>
Aposentadoria por Invalidez	3.672	3.317	89	111	24	92	1	38
Pensão por Morte	2.529	207	19	-	2	2.295	6	-
Auxílios	324.913	5.556	3.490	285.142	12.926	1.157	16.642	-
Doença	314.322	789	2.064	285.134	9.280	420	16.635	-
Acidente	7.824	3.584	902	7	2.794	530	7	-
Suplementar	2.767	1.183	524	1	852	207	-	-
<b>BENEFÍCIOS ASSISTENCIAIS</b>	<b>168.493</b>	<b>125.237</b>	<b>8.949</b>	<b>80</b>	<b>18.441</b>	<b>14.422</b>	<b>1.363</b>	<b>1</b>
Amparos Assistenciais	134.002	97.571	8.503	75	15.824	10.666	1.363	-
Portador de Deficiência	52.656	39.624	3.080	52	4.729	4.133	1.038	-
Idoso	81.346	57.947	5.423	23	11.095	6.533	325	-
Pensão Mensal Vitalícia	920	620	7	-	1	292	-	-
Rendas Mensais Vitalícias	33.571	27.046	439	5	2.616	3.464	-	1
Invalidez	20.718	16.794	305	5	1.863	1.750	-	1
Idade	12.853	10.252	134	-	753	1.714	-	-
<b>ENCARGOS PREV. UNIÃO - EPU</b>	<b>1.150</b>	<b>575</b>	<b>5</b>	<b>-</b>	<b>-</b>	<b>270</b>	<b>300</b>	<b>-</b>

FONTES: DATAPREV, SUB, Plano Tabular da SVAI.

(1) Estes dados são parciais estando, portanto, sujeitos a correções.

## D.3 - Quantidade de benefícios urbanos cessados, por motivo da cessação, segundo os grupos de espécies - 2010

GRUPOS DE ESPÉCIES	QUANTIDADE DE BENEFÍCIOS URBANOS CESSADOS (1)							
	Total	Motivo da cessação						
		Morte	Fraude	Volta ao trabalho	Conc. de outra espécie ou transf. do benefício	Cessaçao Automática	Outros	Ignorado
<b>TOTAL</b>	<b>2.761.498</b>	<b>428.499</b>	<b>50.640</b>	<b>1.842.366</b>	<b>155.227</b>	<b>167.860</b>	<b>116.691</b>	<b>215</b>
<b>BENEFÍCIOS DO RGPS</b>	<b>2.606.006</b>	<b>313.692</b>	<b>41.921</b>	<b>1.842.288</b>	<b>138.079</b>	<b>154.783</b>	<b>115.028</b>	<b>215</b>
<b>Previdenciários</b>	<b>2.298.058</b>	<b>305.000</b>	<b>38.540</b>	<b>1.576.799</b>	<b>126.025</b>	<b>151.361</b>	<b>100.153</b>	<b>180</b>
Aposentadorias	294.466	268.486	5.898	790	2.372	7.064	9.688	168
Tempo de Contribuição	101.730	86.054	2.928	3	1.359	2.477	8.909	-
Idade	88.452	83.762	1.076	-	704	2.271	639	-
Invalidez	104.284	98.670	1.894	787	309	2.316	140	168
Pensão por Morte	153.988	11.181	1.163	-	52	141.482	99	11
Auxílios	1.610.408	25.127	31.357	1.337.236	123.543	2.784	90.360	1
Doença	1.604.243	24.855	30.631	1.337.231	123.186	2.100	86.239	1
Reclusão	5.462	181	511	-	81	573	4.116	-
Acidente	703	91	215	5	276	111	5	-
Salário-Maternidade	238.939	39	91	238.773	7	23	6	-
Outros	257	167	31	-	51	8	-	-
Salário-Família	-	-	-	-	-	-	-	-
Abono de Permanência	237	151	31	-	51	4	-	-
Vantagem de Servidor	20	16	-	-	-	4	-	-
<b>Acidentários</b>	<b>307.948</b>	<b>8.692</b>	<b>3.381</b>	<b>265.489</b>	<b>12.054</b>	<b>3.422</b>	<b>14.875</b>	<b>35</b>
Aposentadoria por Invalidez	3.425	3.091	89	107	23	79	1	35
Pensão por Morte	2.447	167	19	-	1	2.255	5	-
Auxílios	302.076	5.434	3.273	265.382	12.030	1.088	14.869	-
Doença	291.749	702	1.895	265.374	8.528	388	14.862	-
Acidente	7.560	3.549	854	7	2.650	493	7	-
Suplementar	2.767	1.183	524	1	852	207	-	-
<b>BENEFÍCIOS ASSISTENCIAIS</b>	<b>154.342</b>	<b>114.232</b>	<b>8.714</b>	<b>78</b>	<b>17.148</b>	<b>12.807</b>	<b>1.363</b>	<b>-</b>
Amparos Assistenciais	134.002	97.571	8.503	75	15.824	10.666	1.363	-
Portador de Deficiência	52.656	39.624	3.080	52	4.729	4.133	1.038	-
Idoso	81.346	57.947	5.423	23	11.095	6.533	325	-
Pensão Mensal Vitalícia	920	620	7	-	1	292	-	-
Rendas Mensais Vitalícias	19.420	16.041	204	3	1.323	1.849	-	-
Invalidez	12.975	10.699	156	3	1.019	1.098	-	-
Idade	6.445	5.342	48	-	304	751	-	-
<b>ENCARGOS PREV. UNIÃO - EPU</b>	<b>1.150</b>	<b>575</b>	<b>5</b>	<b>-</b>	<b>-</b>	<b>270</b>	<b>300</b>	<b>-</b>

FONTE: DATAPREV, SUB, Plano Tabular da SVAI.

(1) Estes dados são parciais estando, portanto, sujeitos a correções.

## D.4 - Quantidade de benefícios rurais cessados, por motivo da cessação, segundo os grupos de espécies - 2010

GRUPOS DE ESPÉCIES	QUANTIDADE DE BENEFÍCIOS RURAIS CESSADOS (1)							
	Total	Motivo da cessação						
		Morte	Fraude	Volta ao trabalho	Conc. de outra espécie ou transf. do benefício	Cessaçao Automática	Outros	Ignorado
<b>TOTAL</b>	<b>774.845</b>	<b>211.881</b>	<b>7.660</b>	<b>449.795</b>	<b>20.743</b>	<b>67.678</b>	<b>17.070</b>	<b>18</b>
<b>BENEFÍCIOS DO RGPS</b>	<b>760.694</b>	<b>200.876</b>	<b>7.425</b>	<b>449.793</b>	<b>19.450</b>	<b>66.063</b>	<b>17.070</b>	<b>17</b>
<b>Previdenciários</b>	<b>737.528</b>	<b>200.488</b>	<b>7.208</b>	<b>430.029</b>	<b>18.552</b>	<b>65.941</b>	<b>15.296</b>	<b>14</b>
Aposentadorias	187.932	173.695	2.509	53	403	11.198	62	12
Tempo de Contribuição	270	222	12	-	13	5	18	-
Idade	167.402	154.504	2.233	-	307	10.337	21	-
Invalidez	20.260	18.969	264	53	83	856	23	12
Pensão por Morte	78.023	23.214	509	-	136	54.120	42	2
Auxílios	196.757	3.567	4.164	155.217	18.013	605	15.191	-
Doença	195.652	3.495	4.029	155.217	17.731	444	14.736	-
Reclusão	611	30	42	-	5	80	454	-
Acidente	494	42	93	-	277	81	1	-
Salário-Maternidade	274.816	12	26	274.759	-	18	1	-
Outros	-	-	-	-	-	-	-	-
Salário-Família	-	-	-	-	-	-	-	-
Abono de Permanência	-	-	-	-	-	-	-	-
Vantagem de Servidor	-	-	-	-	-	-	-	-
<b>Acidentários</b>	<b>23.166</b>	<b>388</b>	<b>217</b>	<b>19.764</b>	<b>898</b>	<b>122</b>	<b>1.774</b>	<b>3</b>
Aposentadoria por Invalidez	247	226	-	4	1	13	-	3
Pensão por Morte	82	40	-	-	1	40	1	-
Auxílios	22.837	122	217	19.760	896	69	1.773	-
Doença	22.573	87	169	19.760	752	32	1.773	-
Acidente	264	35	48	-	144	37	-	-
Suplementar	-	-	-	-	-	-	-	-
<b>BENEFÍCIOS ASSISTENCIAIS</b>	<b>14.151</b>	<b>11.005</b>	<b>235</b>	<b>2</b>	<b>1.293</b>	<b>1.615</b>	<b>-</b>	<b>1</b>
Amparos Assistenciais	-	-	-	-	-	-	-	-
Portador de deficiência	-	-	-	-	-	-	-	-
Idoso	-	-	-	-	-	-	-	-
Pensões Mensais Vitalícias	-	-	-	-	-	-	-	-
Rendas Mensais Vitalícias	14.151	11.005	235	2	1.293	1.615	-	1
Invalidez	7.743	6.095	149	2	844	652	-	1
Idade	6.408	4.910	86	-	449	963	-	-
<b>ENCARGOS PREV. UNIÃO - EPU</b>	<b>-</b>	<b>-</b>	<b>-</b>	<b>-</b>	<b>-</b>	<b>-</b>	<b>-</b>	<b>-</b>

FONTES: DATAPREV, SUB, Plano Tabular da SVAI.

(1) Estes dados são parciais estando, portanto, sujeitos a correções.

## D.5 - Quantidade de benefícios cessados, por motivo da cessação, segundo os grupos de espécies - 2011

GRUPOS DE ESPÉCIES	QUANTIDADE DE BENEFÍCIOS CESSADOS (1)							
	Total	Motivo da cessação						
		Morte	Fraude	Volta ao trabalho	Conc. de outra espécie ou transf. do benefício	Cessaçao Automática	Outros	Ignorado
<b>TOTAL</b>	<b>3.756.095</b>	<b>667.946</b>	<b>56.756</b>	<b>2.269.462</b>	<b>165.017</b>	<b>244.095</b>	<b>352.611</b>	<b>208</b>
<b>BENEFÍCIOS DO RGPS</b>	<b>3.584.747</b>	<b>536.493</b>	<b>47.621</b>	<b>2.269.388</b>	<b>149.381</b>	<b>229.950</b>	<b>351.706</b>	<b>208</b>
<b>Previdenciários</b>	<b>3.240.392</b>	<b>526.700</b>	<b>44.097</b>	<b>2.004.400</b>	<b>136.325</b>	<b>225.981</b>	<b>302.707</b>	<b>182</b>
Aposentadorias	500.013	459.945	8.354	916	3.046	18.737	8.842	173
Tempo de Contribuição	104.506	89.362	2.934	2	1.667	2.550	7.991	-
Idade	268.987	250.952	3.165	-	1.064	13.178	628	-
Invalidez	126.520	119.631	2.255	914	315	3.009	223	173
Pensão por Morte	239.733	35.113	1.553	-	142	202.788	128	9
Auxílios	1.989.495	31.440	34.065	1.492.735	133.103	4.422	293.730	-
Doença	1.982.341	31.062	33.326	1.492.726	132.395	3.580	289.252	-
Reclusão	5.820	218	413	-	85	635	4.469	-
Acidente	1.334	160	326	9	623	207	9	-
Salário-Maternidade	510.925	47	94	510.749	3	25	7	-
Outros	226	155	31	-	31	9	-	-
Salário-Família	-	-	-	-	-	-	-	-
Abono de Permanência	203	135	31	-	31	6	-	-
Vantagem de Servidor	23	20	-	-	-	3	-	-
<b>Acidentários</b>	<b>344.355</b>	<b>9.793</b>	<b>3.524</b>	<b>264.988</b>	<b>13.056</b>	<b>3.969</b>	<b>48.999</b>	<b>26</b>
Aposentadoria por Invalidez	3.940	3.619	106	91	24	69	5	26
Pensão por Morte	2.508	213	23	-	3	2.267	2	-
Auxílios	337.907	5.961	3.395	264.897	13.029	1.633	48.992	-
Doença	326.660	956	1.865	264.892	9.353	612	48.982	-
Acidente	8.158	3.773	945	5	2.708	717	10	-
Suplementar	3.089	1.232	585	-	968	304	-	-
<b>BENEFÍCIOS ASSISTENCIAIS</b>	<b>170.393</b>	<b>130.879</b>	<b>9.132</b>	<b>74</b>	<b>15.635</b>	<b>13.915</b>	<b>758</b>	<b>-</b>
Amparos Assistenciais	138.854	105.176	8.714	70	13.523	10.613	758	-
Portador de Deficiência	55.494	43.131	3.001	45	4.490	4.229	598	-
Idoso	83.360	62.045	5.713	25	9.033	6.384	160	-
Pensão Mensal Vitalícia	961	619	8	-	-	334	-	-
Rendas Mensais Vitalícias	30.578	25.084	410	4	2.112	2.968	-	-
Invalidez	19.336	15.942	286	4	1.567	1.537	-	-
Idade	11.242	9.142	124	-	545	1.431	-	-
<b>ENCARGOS PREV. UNIÃO - EPU</b>	<b>955</b>	<b>574</b>	<b>3</b>	<b>-</b>	<b>1</b>	<b>230</b>	<b>147</b>	<b>-</b>

FONTE: DATAPREV, SUB, Plano Tabular da SVAI.

(1) Estes dados são parciais estando, portanto, sujeitos a correções.

## D.6 - Quantidade de benefícios urbanos cessados, por motivo da cessação, segundo os grupos de espécies - 2011

GRUPOS DE ESPÉCIES	QUANTIDADE DE BENEFÍCIOS URBANOS CESSADOS (1)							
	Total	Motivo da cessação						
		Morte	Fraude	Volta ao trabalho	Conc. de outra espécie ou transf. do benefício	Cessaçao Automática	Outros	Ignorado
<b>TOTAL</b>	<b>2.993.807</b>	<b>449.024</b>	<b>48.783</b>	<b>1.867.098</b>	<b>146.019</b>	<b>171.286</b>	<b>311.398</b>	<b>199</b>
<b>BENEFÍCIOS DO RGPS</b>	<b>2.835.630</b>	<b>327.869</b>	<b>39.882</b>	<b>1.867.025</b>	<b>131.509</b>	<b>158.653</b>	<b>310.493</b>	<b>199</b>
<b>Previdenciários</b>	<b>2.513.716</b>	<b>318.497</b>	<b>36.566</b>	<b>1.618.504</b>	<b>119.344</b>	<b>154.821</b>	<b>265.811</b>	<b>173</b>
Aposentadorias	303.671	278.588	5.989	831	2.726	6.601	8.771	165
Tempo de Contribuição	104.208	89.109	2.916	2	1.664	2.543	7.974	-
Idade	93.410	88.989	1.059	-	811	1.939	612	-
Invalidez	106.053	100.490	2.014	829	251	2.119	185	165
Pensão por Morte	157.627	12.001	1.086	-	39	144.411	82	8
Auxílios	1.785.232	27.715	29.393	1.350.851	116.545	3.776	256.952	-
Doença	1.779.208	27.443	28.806	1.350.844	116.173	3.078	252.864	-
Reclusão	5.274	174	378	-	76	567	4.079	-
Acidente	750	98	209	7	296	131	9	-
Salário-Maternidade	266.960	38	67	266.822	3	24	6	-
Outros	226	155	31	-	31	9	-	-
Salário-Família	-	-	-	-	-	-	-	-
Abono de Permanência	203	135	31	-	31	6	-	-
Vantagem de Servidor	23	20	-	-	-	3	-	-
<b>Acidentários</b>	<b>321.914</b>	<b>9.372</b>	<b>3.316</b>	<b>248.521</b>	<b>12.165</b>	<b>3.832</b>	<b>44.682</b>	<b>26</b>
Aposentadoria por Invalidez	3.663	3.361	100	85	22	64	5	26
Pensão por Morte	2.419	182	21	-	3	2.211	2	-
Auxílios	315.832	5.829	3.195	248.436	12.140	1.557	44.675	-
Doença	304.838	862	1.707	248.432	8.605	566	44.666	-
Acidente	7.905	3.735	903	4	2.567	687	9	-
Suplementar	3.089	1.232	585	-	968	304	-	-
<b>BENEFÍCIOS ASSISTENCIAIS</b>	<b>157.222</b>	<b>120.581</b>	<b>8.898</b>	<b>73</b>	<b>14.509</b>	<b>12.403</b>	<b>758</b>	<b>-</b>
Amparos Assistenciais	138.854	105.176	8.714	70	13.523	10.613	758	-
Portador de Deficiência	55.494	43.131	3.001	45	4.490	4.229	598	-
Idoso	83.360	62.045	5.713	25	9.033	6.384	160	-
Pensão Mensal Vitalícia	961	619	8	-	-	334	-	-
Rendas Mensais Vitalícias	17.407	14.786	176	3	986	1.456	-	-
Invalidez	11.795	9.977	139	3	784	892	-	-
Idade	5.612	4.809	37	-	202	564	-	-
<b>ENCARGOS PREV. UNIÃO - EPU</b>	<b>955</b>	<b>574</b>	<b>3</b>	<b>-</b>	<b>1</b>	<b>230</b>	<b>147</b>	<b>-</b>

FONTES: DATAPREV, SUB, Plano Tabular da SVAI.

(1) Estes dados são parciais estando, portanto, sujeitos a correções.

## D.7 - Quantidade de benefícios rurais cessados, por motivo da cessação, segundo os grupos de espécies - 2011

GRUPOS DE ESPÉCIES	QUANTIDADE DE BENEFÍCIOS RURAIS CESSADOS (1)							
	Total	Motivo da cessação						
		Morte	Fraude	Volta ao trabalho	Conc. de outra espécie ou transf. do benefício	Cessaçao Automática	Outros	Ignorado
<b>TOTAL</b>	<b>762.288</b>	<b>218.922</b>	<b>7.973</b>	<b>402.364</b>	<b>18.998</b>	<b>72.809</b>	<b>41.213</b>	<b>9</b>
<b>BENEFÍCIOS DO RGPS</b>	<b>749.117</b>	<b>208.624</b>	<b>7.739</b>	<b>402.363</b>	<b>17.872</b>	<b>71.297</b>	<b>41.213</b>	<b>9</b>
<b>Previdenciários</b>	<b>726.676</b>	<b>208.203</b>	<b>7.531</b>	<b>385.896</b>	<b>16.981</b>	<b>71.160</b>	<b>36.896</b>	<b>9</b>
Aposentadorias	196.342	181.357	2.365	85	320	12.136	71	8
Tempo de Contribuição	298	253	18	-	3	7	17	-
Idade	175.577	161.963	2.106	-	253	11.239	16	-
Invalidez	20.467	19.141	241	85	64	890	38	8
Pensão por Morte	82.106	23.112	467	-	103	58.377	46	1
Auxílios	204.263	3.725	4.672	141.884	16.558	646	36.778	-
Doença	203.133	3.619	4.520	141.882	16.222	502	36.388	-
Reclusão	546	44	35	-	9	68	390	-
Acidente	584	62	117	2	327	76	-	-
Salário-Maternidade	243.965	9	27	243.927	-	1	1	-
Outros	-	-	-	-	-	-	-	-
Salário-Família	-	-	-	-	-	-	-	-
Abono de Permanência	-	-	-	-	-	-	-	-
Vantagem de Servidor	-	-	-	-	-	-	-	-
<b>Acidentários</b>	<b>22.441</b>	<b>421</b>	<b>208</b>	<b>16.467</b>	<b>891</b>	<b>137</b>	<b>4.317</b>	<b>-</b>
Aposentadoria por Invalidez	277	258	6	6	2	5	-	-
Pensão por Morte	89	31	2	-	-	56	-	-
Auxílios	22.075	132	200	16.461	889	76	4.317	-
Doença	21.822	94	158	16.460	748	46	4.316	-
Acidente	253	38	42	1	141	30	1	-
Suplementar	-	-	-	-	-	-	-	-
<b>BENEFÍCIOS ASSISTENCIAIS</b>	<b>13.171</b>	<b>10.298</b>	<b>234</b>	<b>1</b>	<b>1.126</b>	<b>1.512</b>	<b>-</b>	<b>-</b>
Amparos Assistenciais	-	-	-	-	-	-	-	-
Portador de deficiência	-	-	-	-	-	-	-	-
Idoso	-	-	-	-	-	-	-	-
Pensões Mensais Vitalícias	-	-	-	-	-	-	-	-
Rendas Mensais Vitalícias	13.171	10.298	234	1	1.126	1.512	-	-
Invalidez	7.541	5.965	147	1	783	645	-	-
Idade	5.630	4.333	87	-	343	867	-	-
<b>ENCARGOS PREV. UNIÃO - EPU</b>	<b>-</b>	<b>-</b>	<b>-</b>	<b>-</b>	<b>-</b>	<b>-</b>	<b>-</b>	<b>-</b>

FONTE: DATAPREV, SUB, Plano Tabular da SVAI.

(1) Estes dados são parciais estando, portanto, sujeitos a correções.



## D.8 - Quantidade de benefícios cessados, por motivo da cessação, segundo os grupos de espécies - 2012

GRUPOS DE ESPÉCIES	QUANTIDADE DE BENEFÍCIOS CESSADOS (1)							
	Total	Motivo da cessação						
		Morte	Fraude	Volta ao trabalho	Conc. de outra espécie ou transf. do benefício	Cessaçao Automática	Outros	Ignorado
<b>TOTAL</b>	<b>3.840.455</b>	<b>664.998</b>	<b>43.981</b>	<b>2.293.001</b>	<b>151.151</b>	<b>256.851</b>	<b>429.776</b>	<b>697</b>
<b>BENEFÍCIOS DO RGPS</b>	<b>3.670.339</b>	<b>534.718</b>	<b>36.292</b>	<b>2.292.916</b>	<b>137.038</b>	<b>239.597</b>	<b>429.081</b>	<b>697</b>
<b>Previdenciários</b>	<b>3.335.467</b>	<b>525.142</b>	<b>32.570</b>	<b>2.044.964</b>	<b>124.564</b>	<b>234.900</b>	<b>372.684</b>	<b>643</b>
Aposentadorias	499.137	459.178	6.268	1.092	2.860	21.802	7.302	635
Tempo de Contribuição	103.842	90.017	2.317	-	1.645	3.476	6.387	-
Idade	269.387	250.760	2.362	-	857	14.844	563	1
Invalidez	125.908	118.401	1.589	1.092	358	3.482	352	634
Pensão por Morte	242.786	33.729	1.203	-	113	207.634	99	8
Auxílios	2.114.966	32.038	24.997	1.565.681	121.550	5.420	365.280	-
Doença	2.108.402	31.643	24.376	1.565.673	120.905	4.379	361.426	-
Reclusão	5.132	223	257	-	64	742	3.846	-
Acidente	1.432	172	364	8	581	299	8	-
Salário-Maternidade	478.379	45	88	478.191	11	41	3	-
Outros	199	152	14	-	30	3	-	-
Salário-Família	-	-	-	-	-	-	-	-
Abono de Permanência	182	136	14	-	30	2	-	-
Vantagem de Servidor	17	16	-	-	-	1	-	-
<b>Acidentários</b>	<b>334.872</b>	<b>9.576</b>	<b>3.722</b>	<b>247.952</b>	<b>12.474</b>	<b>4.697</b>	<b>56.397</b>	<b>54</b>
Aposentadoria por Invalidez	3.925	3.560	84	114	25	84	6	52
Pensão por Morte	2.485	223	20	-	-	2.240	1	1
Auxílios	328.462	5.793	3.618	247.838	12.449	2.373	56.390	1
Doença	316.514	923	1.732	247.830	8.846	806	56.376	1
Acidente	8.770	3.800	1.149	8	2.619	1.180	14	-
Suplementar	3.178	1.070	737	-	984	387	-	-
<b>BENEFÍCIOS ASSISTENCIAIS</b>	<b>169.237</b>	<b>129.698</b>	<b>7.685</b>	<b>85</b>	<b>14.110</b>	<b>17.036</b>	<b>623</b>	<b>-</b>
Amparos Assistenciais	141.702	107.336	7.349	78	12.424	13.892	623	-
Portador de Deficiência	56.474	43.507	2.308	47	4.343	5.800	469	-
Idoso	85.228	63.829	5.041	31	8.081	8.092	154	-
Pensão Mensal Vitalícia	927	570	15	-	-	342	-	-
Rendas Mensais Vitalícias	26.608	21.792	321	7	1.686	2.802	-	-
Invalidez	17.163	14.241	213	7	1.279	1.423	-	-
Idade	9.445	7.551	108	-	407	1.379	-	-
<b>ENCARGOS PREV. UNIÃO - EPU</b>	<b>879</b>	<b>582</b>	<b>4</b>	<b>-</b>	<b>3</b>	<b>218</b>	<b>72</b>	<b>-</b>

FONTES: DATAPREV, SUB, Plano Tabular da SVAI.

(1) Estes dados são parciais estando, portanto, sujeitos a correções.

## D.9 - Quantidade de benefícios urbanos cessados, por motivo da cessação, segundo os grupos de espécies - 2012

GRUPOS DE ESPÉCIES	QUANTIDADE DE BENEFÍCIOS URBANOS CESSADOS (1)							
	Total	Motivo da cessação						
		Morte	Fraude	Volta ao trabalho	Conc. de outra espécie ou transf. do benefício	Cessaçao Automática	Outros	Ignorado
<b>TOTAL</b>	<b>3.143.028</b>	<b>450.490</b>	<b>37.597</b>	<b>1.956.329</b>	<b>135.624</b>	<b>179.903</b>	<b>382.527</b>	<b>558</b>
<b>BENEFÍCIOS DO RGPS</b>	<b>2.984.571</b>	<b>329.359</b>	<b>30.079</b>	<b>1.956.248</b>	<b>122.433</b>	<b>164.062</b>	<b>381.832</b>	<b>558</b>
<b>Previdenciários</b>	<b>2.670.382</b>	<b>320.258</b>	<b>26.532</b>	<b>1.722.661</b>	<b>110.694</b>	<b>159.541</b>	<b>330.186</b>	<b>510</b>
Aposentadorias	303.944	279.835	4.560	968	2.564	8.300	7.215	502
Tempo de Contribuição	103.560	89.768	2.304	–	1.642	3.467	6.379	–
Idade	94.692	90.245	865	–	612	2.416	554	–
Invalidez	105.692	99.822	1.391	968	310	2.417	282	502
Pensão por Morte	159.337	11.859	825	–	28	146.535	82	8
Auxílios	1.909.818	28.376	21.069	1.424.761	108.061	4.665	322.886	–
Doença	1.904.326	28.060	20.628	1.424.757	107.721	3.792	319.368	–
Reclusão	4.657	194	228	–	53	671	3.511	–
Acidente	835	122	213	4	287	202	7	–
Salário-Maternidade	297.084	36	64	296.932	11	38	3	–
Outros	199	152	14	–	30	3	–	–
Salário-Família	–	–	–	–	–	–	–	–
Abono de Permanência	182	136	14	–	30	2	–	–
Vantagem de Servidor	17	16	–	–	–	1	–	–
<b>Acidentários</b>	<b>314.189</b>	<b>9.101</b>	<b>3.547</b>	<b>233.587</b>	<b>11.739</b>	<b>4.521</b>	<b>51.646</b>	<b>48</b>
Aposentadoria por Invalidez	3.604	3.271	78	106	20	77	6	46
Pensão por Morte	2.396	183	19	–	–	2.192	1	1
Auxílios	308.189	5.647	3.450	233.481	11.719	2.252	51.639	1
Doença	296.560	844	1.609	233.474	8.261	743	51.628	1
Acidente	8.451	3.733	1.104	7	2.474	1.122	11	–
Suplementar	3.178	1.070	737	–	984	387	–	–
<b>BENEFÍCIOS ASSISTENCIAIS</b>	<b>157.578</b>	<b>120.549</b>	<b>7.514</b>	<b>81</b>	<b>13.188</b>	<b>15.623</b>	<b>623</b>	<b>–</b>
Amparos Assistenciais	141.702	107.336	7.349	78	12.424	13.892	623	–
Portador de Deficiência	56.474	43.507	2.308	47	4.343	5.800	469	–
Idoso	85.228	63.829	5.041	31	8.081	8.092	154	–
Pensão Mensal Vitalícia	927	570	15	–	–	342	–	–
Rendas Mensais Vitalícias	14.949	12.643	150	3	764	1.389	–	–
Invalidez	10.342	8.754	110	3	625	850	–	–
Idade	4.607	3.889	40	–	139	539	–	–
<b>ENCARGOS PREV. UNIÃO - EPU</b>	<b>879</b>	<b>582</b>	<b>4</b>	<b>–</b>	<b>3</b>	<b>218</b>	<b>72</b>	<b>–</b>

FONTE: DATAPREV, SUB, Plano Tabular da SVAI.

(1) Estes dados são parciais estando, portanto, sujeitos a correções.

## D.10 - Quantidade de benefícios rurais cessados, por motivo da cessação, segundo os grupos de espécies - 2012

GRUPOS DE ESPÉCIES	QUANTIDADE DE BENEFÍCIOS RURAIS CESSADOS (1)							
	Total	Motivo da cessação						
		Morte	Fraude	Volta ao trabalho	Conc. de outra espécie ou transf. do benefício	Cessaçao Automática	Outros	Ignorado
<b>TOTAL</b>	<b>697.427</b>	<b>214.508</b>	<b>6.384</b>	<b>336.672</b>	<b>15.527</b>	<b>76.948</b>	<b>47.249</b>	<b>139</b>
<b>BENEFÍCIOS DO RGPS</b>	<b>685.768</b>	<b>205.359</b>	<b>6.213</b>	<b>336.668</b>	<b>14.605</b>	<b>75.535</b>	<b>47.249</b>	<b>139</b>
<b>Previdenciários</b>	<b>665.085</b>	<b>204.884</b>	<b>6.038</b>	<b>322.303</b>	<b>13.870</b>	<b>75.359</b>	<b>42.498</b>	<b>133</b>
Aposentadorias	195.193	179.343	1.708	124	296	13.502	87	133
Tempo de Contribuição	282	249	13	-	3	9	8	-
Idade	174.695	160.515	1.497	-	245	12.428	9	1
Invalidez	20.216	18.579	198	124	48	1.065	70	132
Pensão por Morte	83.449	21.870	378	-	85	61.099	17	-
Auxílios	205.148	3.662	3.928	140.920	13.489	755	42.394	-
Doença	204.076	3.583	3.748	140.916	13.184	587	42.058	-
Reclusão	475	29	29	-	11	71	335	-
Acidente	597	50	151	4	294	97	1	-
Salário-Maternidade	181.295	9	24	181.259	-	3	-	-
Outros	-	-	-	-	-	-	-	-
Salário-Família	-	-	-	-	-	-	-	-
Abono de Permanência	-	-	-	-	-	-	-	-
Vantagem de Servidor	-	-	-	-	-	-	-	-
<b>Acidentários</b>	<b>20.683</b>	<b>475</b>	<b>175</b>	<b>14.365</b>	<b>735</b>	<b>176</b>	<b>4.751</b>	<b>6</b>
Aposentadoria por Invalidez	321	289	6	8	5	7	-	6
Pensão por Morte	89	40	1	-	-	48	-	-
Auxílios	20.273	146	168	14.357	730	121	4.751	-
Doença	19.954	79	123	14.356	585	63	4.748	-
Acidente	319	67	45	1	145	58	3	-
Suplementar	-	-	-	-	-	-	-	-
<b>BENEFÍCIOS ASSISTENCIAIS</b>	<b>11.659</b>	<b>9.149</b>	<b>171</b>	<b>4</b>	<b>922</b>	<b>1.413</b>	<b>-</b>	<b>-</b>
Amparos Assistenciais	-	-	-	-	-	-	-	-
Portador de deficiência	-	-	-	-	-	-	-	-
Idoso	-	-	-	-	-	-	-	-
Pensões Mensais Vitalícias	-	-	-	-	-	-	-	-
Rendas Mensais Vitalícias	11.659	9.149	171	4	922	1.413	-	-
Invalidez	6.821	5.487	103	4	654	573	-	-
Idade	4.838	3.662	68	-	268	840	-	-
<b>ENCARGOS PREV. UNIÃO - EPU</b>	<b>-</b>	<b>-</b>	<b>-</b>	<b>-</b>	<b>-</b>	<b>-</b>	<b>-</b>	<b>-</b>

FONTES: DATAPREV, SUB, Plano Tabular da SVAI.

(1) Estes dados são parciais estando, portanto, sujeitos a correções.

**D.11 - Quantidade de benefícios cessados, por sexo do segurado, segundo os grupos de idade - 2010/2012**

GRUPOS DE IDADE	Anos	QUANTIDADE DE BENEFÍCIOS CESSADOS (1)			
		Total (2)	Sexo		
			Masculino	Feminino	Ignorado (3)
<b>TOTAL</b>	2010	3.299.952	1.586.004	1.706.303	7.645
	2011	3.512.044	1.689.203	1.815.965	6.876
	2012	3.593.443	1.733.325	1.854.183	5.935
Até 19 anos	2010	84.899	30.472	54.427	-
	2011	84.632	33.960	50.672	-
	2012	78.614	35.339	43.275	-
20 a 24 anos	2010	330.739	123.878	206.861	-
	2011	336.669	131.769	204.900	-
	2012	328.040	135.622	192.417	1
25 a 29 anos	2010	412.287	157.815	254.472	-
	2011	432.476	168.339	264.137	-
	2012	429.650	169.418	260.232	-
30 a 34 anos	2010	386.794	157.179	229.615	-
	2011	421.932	171.476	250.456	-
	2012	443.772	179.965	263.807	-
35 a 39 anos	2010	324.627	147.126	177.501	-
	2011	354.308	158.896	195.411	1
	2012	373.332	166.275	207.057	-
40 a 44 anos	2010	298.641	149.926	148.710	5
	2011	321.773	159.309	162.460	4
	2012	334.816	164.060	170.753	3
45 a 49 anos	2010	295.738	154.347	141.380	11
	2011	322.082	165.078	156.991	13
	2012	337.406	170.272	167.124	10
50 a 54 anos	2010	279.982	150.982	128.969	31
	2011	303.022	160.461	142.532	29
	2012	314.322	163.762	150.543	17
55 a 59 anos	2010	218.460	128.968	89.455	37
	2011	237.901	138.008	99.863	30
	2012	248.184	142.409	105.750	25
60 a 64 anos	2010	136.352	86.302	49.982	68
	2011	147.654	92.766	54.821	67
	2012	153.771	96.615	57.091	65
65 a 69 anos	2010	104.452	64.048	40.293	111
	2011	107.114	65.678	41.344	92
	2012	108.863	67.162	41.606	95
70 a 74 anos	2010	101.817	61.038	40.560	219
	2011	102.040	61.524	40.299	217
	2012	100.961	60.884	39.902	175
75 a 79 anos	2010	99.977	59.033	40.640	304
	2011	101.964	59.764	41.949	251
	2012	102.310	59.721	42.361	228
80 a 84 anos	2010	93.765	52.590	40.498	677
	2011	97.891	54.870	42.562	459
	2012	97.915	54.538	43.071	306
85 a 89 anos	2010	68.577	35.555	30.998	2.024
	2011	73.730	38.302	33.740	1.688
	2012	74.775	38.567	34.766	1.442
90 a 94 anos	2010	40.455	18.442	19.860	2.153
	2011	42.345	19.673	20.696	1.976
	2012	42.242	19.597	20.979	1.666
95 a 99 anos	2010	16.382	6.500	8.594	1.288
	2011	18.009	7.297	9.386	1.326
	2012	18.050	7.149	9.643	1.258
100 anos e mais	2010	5.693	1.645	3.350	698
	2011	6.254	1.905	3.648	701
	2012	6.241	1.882	3.730	629
Ignorada	2010	315	158	138	19
	2011	248	128	98	22
	2012	179	88	76	15

FONTE: DATAPREV, SUB, Plano Tabular da SVAI.

(1) Estes dados são parciais estando, portanto, sujeitos a correções. ausência, até abril de 1992, da variável sexo para a clientela rural.

(2) Não estão incluídas as informações referentes às pensões.

(3) O quantitativo de beneficiários com sexo ignorado é decorrente da

## D.12 - Quantidade de benefícios cessados, por clientela e sexo do segurado, segundo os grupos de idade - 2010/2012

GRUPOS DE IDADE	Anos	QUANTIDADE DE BENEFÍCIOS CESSADOS (1)							
		Clientes							
		Urbana				Rural			
		Total (2)	Sexo			Total (2)	Sexo		
Masculino	Feminino		Ignorado	Masculino	Feminino		Ignorado (3)		
TOTAL	2010	2.603.212	1.362.082	1.240.717	413	696.740	223.922	465.586	7.232
	2011	2.831.951	1.459.567	1.372.014	370	680.093	229.636	443.951	6.506
	2012	2.979.554	1.509.055	1.470.199	300	613.889	224.270	383.984	5.635
Até 19 anos	2010	46.268	27.490	18.778	-	38.631	2.982	35.649	-
	2011	52.214	31.019	21.195	-	32.418	2.941	29.477	-
	2012	56.500	32.479	24.021	-	22.114	2.860	19.254	-
20 a 24 anos	2010	226.223	117.436	108.787	-	104.516	6.442	98.074	-
	2011	245.908	125.587	120.321	-	90.761	6.182	84.579	-
	2012	261.396	129.827	131.569	-	66.644	5.795	60.848	1
25 a 29 anos	2010	321.030	149.711	171.319	-	91.257	8.104	83.153	-
	2011	347.542	160.199	187.343	-	84.934	8.140	76.794	-
	2012	360.621	161.947	198.674	-	69.029	7.471	61.558	-
30 a 34 anos	2010	322.650	146.995	175.655	-	64.144	10.184	53.960	-
	2011	360.079	161.494	198.585	-	61.853	9.982	51.871	-
	2012	389.514	170.335	219.179	-	54.258	9.630	44.628	-
35 a 39 anos	2010	278.768	135.040	143.728	-	45.859	12.086	33.773	-
	2011	309.066	146.704	162.361	1	45.242	12.192	33.050	-
	2012	332.215	154.507	177.708	-	41.117	11.768	29.349	-
40 a 44 anos	2010	259.550	134.766	124.784	-	39.091	15.160	23.926	5
	2011	283.121	144.054	139.065	2	38.652	15.255	23.395	2
	2012	297.908	149.354	148.554	-	36.908	14.706	22.199	3
45 a 49 anos	2010	257.341	136.139	121.201	1	38.397	18.208	20.179	10
	2011	281.604	145.968	135.636	-	40.478	19.110	21.355	13
	2012	296.813	151.468	145.342	3	40.593	18.804	21.782	7
50 a 54 anos	2010	237.903	130.263	107.639	1	42.079	20.719	21.330	30
	2011	258.581	138.638	119.939	4	44.441	21.823	22.593	25
	2012	269.613	141.914	127.697	2	44.709	21.848	22.846	15
55 a 59 anos	2010	185.335	104.115	81.216	4	33.125	24.853	8.239	33
	2011	203.943	112.578	91.359	6	33.958	25.430	8.504	24
	2012	214.561	117.169	97.390	2	33.623	25.240	8.360	23
60 a 64 anos	2010	116.042	73.793	42.236	13	20.310	12.509	7.746	55
	2011	126.792	80.001	46.778	13	20.862	12.765	8.043	54
	2012	132.917	83.858	49.044	15	20.854	12.757	8.047	50
65 a 69 anos	2010	83.458	52.234	31.208	16	20.994	11.814	9.085	95
	2011	85.692	53.639	32.037	16	21.422	12.039	9.307	76
	2012	87.486	55.195	32.275	16	21.377	11.967	9.331	79
70 a 74 anos	2010	74.149	46.172	27.934	43	27.668	14.866	12.626	176
	2011	74.367	46.690	27.631	46	27.673	14.834	12.668	171
	2012	74.061	46.436	27.596	29	26.900	14.448	12.306	146
75 a 79 anos	2010	67.761	41.170	26.531	60	32.216	17.863	14.109	244
	2011	68.663	42.118	26.502	43	33.301	17.646	15.447	208
	2012	69.392	42.661	26.696	35	32.918	17.060	15.665	193
80 a 84 anos	2010	59.521	33.811	25.649	61	34.244	18.779	14.849	616
	2011	62.428	35.503	26.873	52	35.463	19.367	15.689	407
	2012	62.489	35.564	26.877	48	35.426	18.974	16.194	258
85 a 89 anos	2010	38.850	20.731	18.036	83	29.727	14.824	12.962	1.941
	2011	41.933	22.344	19.518	71	31.797	15.958	14.222	1.617
	2012	43.518	23.079	20.383	56	31.257	15.488	14.383	1.386
90 a 94 anos	2010	19.133	9.000	10.061	72	21.322	9.442	9.799	2.081
	2011	20.274	9.591	10.629	54	22.071	10.082	10.067	1.922
	2012	20.905	9.856	11.003	46	21.337	9.741	9.976	1.620
95 a 99 anos	2010	6.671	2.600	4.048	23	9.711	3.900	4.546	1.265
	2011	7.137	2.773	4.331	33	10.872	4.524	5.055	1.293
	2012	7.157	2.781	4.353	23	10.893	4.368	5.290	1.235
100 anos e mais	2010	2.304	487	1.797	20	3.389	1.158	1.553	678
	2011	2.411	562	1.835	14	3.843	1.343	1.813	687
	2012	2.342	553	1.775	14	3.899	1.329	1.955	615
Ignorada	2010	255	129	110	16	60	29	28	3
	2011	196	105	76	15	52	23	22	7
	2012	146	72	63	11	33	16	13	4

FONTE: DATAPREV, SUB, Plano Tabular da SVAI.

(1) Estes dados são parciais estando, portanto, sujeitos a correções. ausência, até abril de 1992, da variável sexo para a clientela rural.

(2) Não estão incluídas as informações referentes às pensões.

(3) O quantitativo de beneficiários com sexo ignorado é decorrente da

## D.13 - Quantidade de benefícios cessados, tendo como motivo a morte, por sexo do segurado, segundo os grupos de idade - 2010/2012

GRUPOS DE IDADE	Anos	QUANTIDADE DE BENEFÍCIOS CESSADOS TENDO COMO MOTIVO A MORTE (1)			
		Total (2)	Sexo		
			Masculino	Feminino	Ignorado (3)
TOTAL	2010	604.630	363.170	235.793	5.667
	2011	631.452	376.219	250.331	4.902
	2012	629.925	374.182	251.625	4.118
Até 19 anos	2010	5.063	2.872	2.191	-
	2011	5.305	2.940	2.365	-
	2012	5.140	2.818	2.322	-
20 a 24 anos	2010	2.015	1.321	694	-
	2011	2.160	1.398	762	-
	2012	2.150	1.401	748	1
25 a 29 anos	2010	3.029	1.876	1.153	-
	2011	3.093	1.877	1.216	-
	2012	3.001	1.917	1.084	-
30 a 34 anos	2010	4.275	2.524	1.751	-
	2011	4.525	2.782	1.743	-
	2012	4.611	2.711	1.900	-
35 a 39 anos	2010	5.955	3.612	2.343	-
	2011	6.190	3.696	2.493	1
	2012	6.333	3.765	2.568	-
40 a 44 anos	2010	9.067	5.645	3.418	4
	2011	9.583	5.846	3.734	3
	2012	9.388	5.661	3.724	3
45 a 49 anos	2010	14.218	8.988	5.222	8
	2011	14.858	9.224	5.627	7
	2012	14.556	9.170	5.379	7
50 a 54 anos	2010	21.678	14.380	7.278	20
	2011	22.625	14.833	7.777	15
	2012	21.936	14.260	7.665	11
55 a 59 anos	2010	33.042	21.731	11.283	28
	2011	34.224	22.277	11.925	22
	2012	34.274	22.264	11.989	21
60 a 64 anos	2010	48.548	31.754	16.742	52
	2011	51.376	33.464	17.861	51
	2012	51.362	33.282	18.029	51
65 a 69 anos	2010	73.088	47.913	25.085	90
	2011	74.904	48.864	25.969	71
	2012	75.590	49.437	26.083	70
70 a 74 anos	2010	88.113	55.845	32.088	180
	2011	89.397	56.487	32.731	179
	2012	87.984	55.592	32.250	142
75 a 79 anos	2010	91.179	55.761	35.175	243
	2011	93.923	56.477	37.246	200
	2012	94.030	56.410	37.443	177
80 a 84 anos	2010	87.221	50.442	36.227	552
	2011	91.992	52.744	38.877	371
	2012	91.906	52.374	39.281	251
85 a 89 anos	2010	63.200	33.873	27.671	1.656
	2011	68.676	36.645	30.672	1.359
	2012	69.650	36.892	31.618	1.140
90 a 94 anos	2010	36.126	17.273	17.329	1.524
	2011	38.122	18.408	18.316	1.398
	2012	37.923	18.283	18.469	1.171
95 a 99 anos	2010	14.138	5.896	7.387	855
	2011	15.442	6.602	8.019	821
	2012	15.136	6.334	8.071	731
100 anos e mais	2010	4.553	1.393	2.718	442
	2011	4.951	1.601	2.961	389
	2012	4.858	1.565	2.962	331
Ignorada	2010	122	71	38	13
	2011	106	54	37	15
	2012	97	46	40	11

FONTE: DATAPREV, SUB, Plano Tabular da SVAI.

(1) Estes dados são parciais estando, portanto, sujeitos a correções. ausência, até abril de 1992, da variável sexo para a clientela rural.

(2) Não estão incluídas as informações referentes às pensões.

(3) O quantitativo de beneficiários com sexo ignorado é decorrente da

## D.14 - Quantidade de benefícios cessados, tendo como motivo a morte, por clientela e sexo do segurado, segundo os grupos de idade - 2010/2012

GRUPOS DE IDADE	Anos	QUANTIDADE DE BENEFÍCIOS CESSADOS TENDO COMO MOTIVO A MORTE (1)							
		Clientela							
		Urbana				Rural			
		Total (2)	Sexo			Total (2)	Sexo		
Masculino	Feminino		Ignorado	Masculino	Feminino		Ignorado (3)		
TOTAL	2010	416.003	262.526	153.129	348	188.627	100.644	82.664	5.319
	2011	435.673	272.584	162.778	311	195.779	103.635	87.553	4.591
	2012	437.327	273.314	163.749	264	192.598	100.868	87.876	3.854
Até 19 anos	2010	5.028	2.852	2.176	–	35	20	15	–
	2011	5.270	2.918	2.352	–	35	22	13	–
	2012	5.110	2.801	2.309	–	30	17	13	–
20 a 24 anos	2010	1.928	1.266	662	–	87	55	32	–
	2011	2.069	1.352	717	–	91	46	45	–
	2012	2.071	1.355	716	–	79	46	32	1
25 a 29 anos	2010	2.873	1.795	1.078	–	156	81	75	–
	2011	2.918	1.786	1.132	–	175	91	84	–
	2012	2.869	1.840	1.029	–	132	77	55	–
30 a 34 anos	2010	3.960	2.352	1.608	–	315	172	143	–
	2011	4.219	2.610	1.609	–	306	172	134	–
	2012	4.324	2.567	1.757	–	287	144	143	–
35 a 39 anos	2010	5.472	3.336	2.136	–	483	276	207	–
	2011	5.685	3.405	2.279	1	505	291	214	–
	2012	5.877	3.498	2.379	–	456	267	189	–
40 a 44 anos	2010	8.221	5.147	3.074	–	846	498	344	4
	2011	8.733	5.340	3.391	2	850	506	343	1
	2012	8.574	5.193	3.381	–	814	468	343	3
45 a 49 anos	2010	12.799	8.137	4.661	1	1.419	851	561	7
	2011	13.434	8.394	5.040	–	1.424	830	587	7
	2012	13.201	8.343	4.856	2	1.355	827	523	5
50 a 54 anos	2010	19.456	13.047	6.408	1	2.222	1.333	870	19
	2011	20.357	13.444	6.910	3	2.268	1.389	867	12
	2012	19.770	12.918	6.850	2	2.166	1.342	815	9
55 a 59 anos	2010	27.411	19.481	7.928	2	5.631	2.250	3.355	26
	2011	28.685	20.157	8.524	4	5.539	2.120	3.401	18
	2012	28.754	20.071	8.682	1	5.520	2.193	3.307	20
60 a 64 anos	2010	35.126	24.323	10.794	9	13.422	7.431	5.948	43
	2011	37.537	25.759	11.768	10	13.839	7.705	6.093	41
	2012	37.553	25.691	11.847	15	13.809	7.591	6.182	36
65 a 69 anos	2010	53.870	36.964	16.895	11	19.218	10.949	8.190	79
	2011	55.269	37.703	17.554	12	19.635	11.161	8.415	59
	2012	56.105	38.409	17.685	11	19.485	11.028	8.398	59
70 a 74 anos	2010	61.869	41.468	20.366	35	26.244	14.377	11.722	145
	2011	63.142	42.155	20.943	44	26.255	14.332	11.788	135
	2012	62.473	41.641	20.812	20	25.511	13.951	11.438	122
75 a 79 anos	2010	60.640	38.458	22.129	53	30.539	17.303	13.046	190
	2011	62.304	39.383	22.881	40	31.619	17.094	14.365	160
	2012	62.861	39.916	22.913	32	31.169	16.494	14.530	145
80 a 84 anos	2010	55.092	32.390	22.651	51	32.129	18.052	13.576	501
	2011	58.490	34.129	24.317	44	33.502	18.615	14.560	327
	2012	58.507	34.123	24.341	43	33.399	18.251	14.940	208
85 a 89 anos	2010	36.319	19.938	16.302	79	26.881	13.935	11.369	1.577
	2011	39.705	21.615	18.029	61	28.971	15.030	12.643	1.298
	2012	41.025	22.266	18.705	54	28.625	14.626	12.913	1.086
90 a 94 anos	2010	17.882	8.641	9.177	64	18.244	8.632	8.152	1.460
	2011	19.135	9.264	9.826	45	18.987	9.144	8.490	1.353
	2012	19.667	9.497	10.130	40	18.256	8.786	8.339	1.131
95 a 99 anos	2010	6.080	2.458	3.603	19	8.058	3.438	3.784	836
	2011	6.587	2.630	3.933	24	8.855	3.972	4.086	797
	2012	6.560	2.648	3.891	21	8.576	3.686	4.180	710
100 anos e mais	2010	1.871	411	1.448	12	2.682	982	1.270	430
	2011	2.045	493	1.541	11	2.906	1.108	1.420	378
	2012	1.939	494	1.432	13	2.919	1.071	1.530	318
Ignorada	2010	106	62	33	11	16	9	5	2
	2011	89	47	32	10	17	7	5	5
	2012	87	43	34	10	10	3	6	1

FONTE: DATAPREV, SUB, Plano Tabular da SVAI.

(1) Estes dados são parciais estando, portanto, sujeitos a correções. ausência, até abril de 1992, da variável sexo para a clientela rural.

(2) Não estão incluídas as informações referentes às pensões.

(3) O quantitativo de beneficiários com sexo ignorado é decorrente da

**DISTRIBUIÇÃO ETÁRIA DE BENEFÍCIOS URBANOS NA CESSAÇÃO, POR SEXO, SEGUNDO O MOTIVO - 2012**

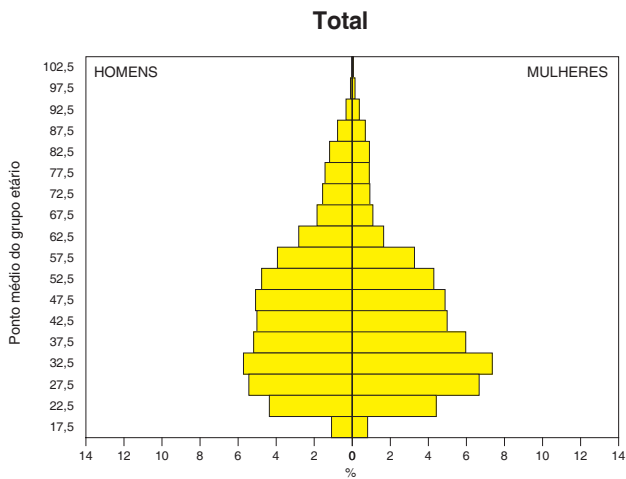

**DURAÇÃO DE BENEFÍCIOS CESSADOS POR CLIENTELA, SEGUNDO O MOTIVO - 2012**

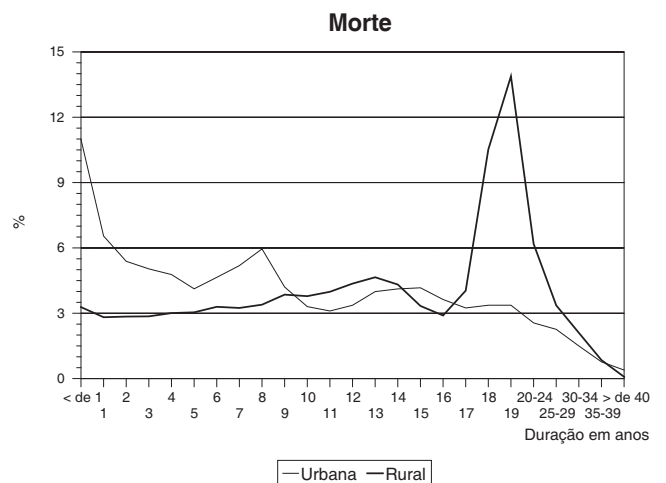
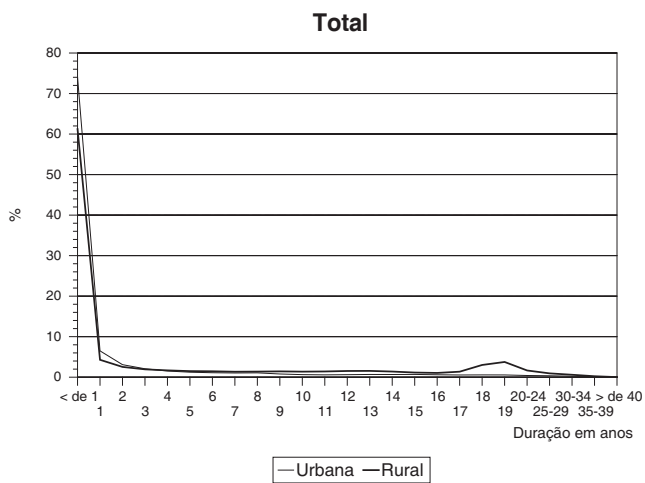

**COMPARATIVO ENTRE BENEFÍCIOS CESSADOS E CONCEDIDOS, POR GRUPOS DE IDADE - 2012**

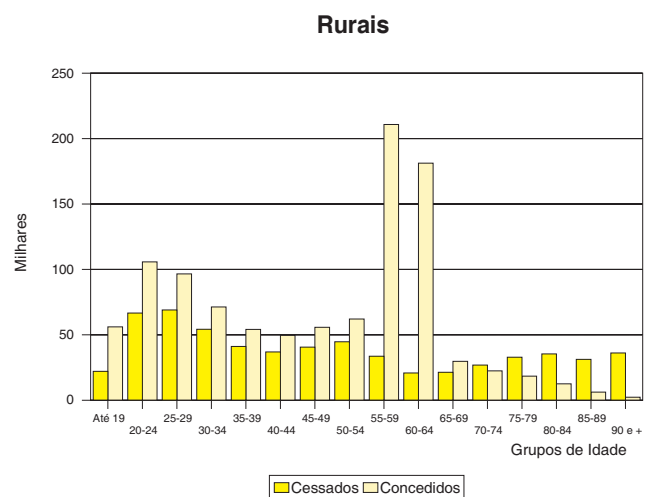
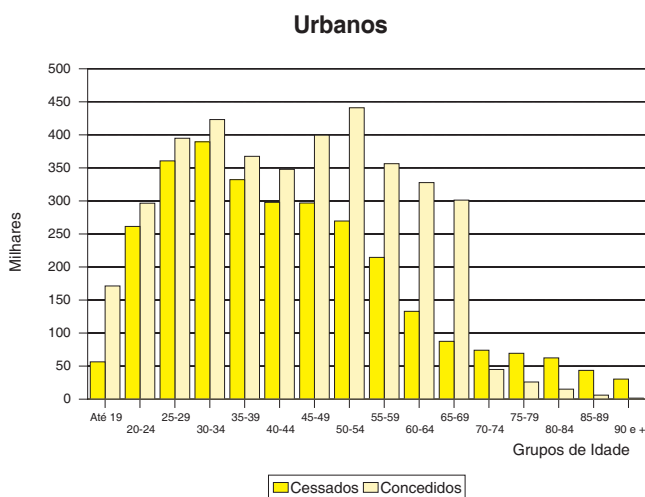



## D.15 - Quantidade de benefícios cessados, por sexo do segurado, segundo as faixas de duração do benefício - 2010/2012

(continua)

FAIXAS DE DURAÇÃO DO BENEFÍCIO	Anos	QUANTIDADE DE BENEFÍCIOS CESSADOS (1)			
		Total	Sexo		
			Masculino	Feminino	Ignorado (2)
<b>TOTAL</b>	2010	3.536.343	1.586.241	1.706.437	243.665
	2011	3.756.095	1.689.423	1.816.128	250.544
	2012	3.840.455	1.733.534	1.854.363	252.558
Menos de 1 ano	2010	2.328.180	1.010.369	1.310.768	7.043
	2011	2.507.225	1.098.652	1.401.224	7.349
	2012	2.580.830	1.142.159	1.431.480	7.191
1 ano	2010	193.674	110.280	74.666	8.728
	2011	206.074	115.259	81.627	9.188
	2012	219.965	121.593	89.174	9.198
2 anos	2010	105.411	58.034	38.341	9.036
	2011	109.832	59.752	40.894	9.186
	2012	107.899	58.127	40.140	9.632
3 anos	2010	75.394	39.438	26.837	9.119
	2011	73.821	38.465	25.853	9.503
	2012	74.078	38.420	26.059	9.599
4 anos	2010	59.906	30.364	20.399	9.143
	2011	56.898	28.199	19.468	9.231
	2012	56.164	27.936	18.622	9.606
5 anos	2010	49.154	24.139	16.168	8.847
	2011	49.048	23.738	16.292	9.018
	2012	45.966	21.825	15.035	9.106
6 anos	2010	46.294	22.510	15.282	8.502
	2011	43.530	20.742	14.015	8.773
	2012	41.968	19.502	13.619	8.847
7 anos	2010	35.727	16.635	10.812	8.280
	2011	43.104	20.363	13.980	8.761
	2012	39.532	18.139	12.586	8.807
8 anos	2010	29.344	12.912	8.325	8.107
	2011	34.066	15.801	10.020	8.245
	2012	40.655	18.782	13.184	8.689
9 anos	2010	26.772	11.203	7.530	8.039
	2011	28.496	12.401	7.918	8.177
	2012	32.628	14.765	9.542	8.321
10 anos	2010	28.015	11.636	8.158	8.221
	2011	26.849	11.099	7.661	8.089
	2012	27.436	11.765	7.835	7.836
11 anos	2010	30.257	13.196	9.010	8.051
	2011	28.496	11.550	8.524	8.422
	2012	26.236	10.788	7.599	7.849
12 anos	2010	28.638	13.201	8.272	7.165
	2011	30.446	13.086	9.175	8.185
	2012	27.978	11.445	8.204	8.329

## D.15 - Quantidade de benefícios cessados, por sexo do segurado, segundo as faixas de duração do benefício - 2010/2012

(conclusão)

FAIXAS DE DURAÇÃO DO BENEFÍCIO	Anos	QUANTIDADE DE BENEFÍCIOS CESSADOS (1)			
		Total	Sexo		
			Masculino	Feminino	Ignorado (2)
13 anos	2010	27.279	12.707	7.728	6.844
	2011	29.054	13.568	8.324	7.162
	2012	29.904	12.833	9.168	7.903
14 anos	2010	24.379	10.838	6.110	7.431
	2011	27.446	12.816	7.670	6.960
	2012	28.698	13.213	8.605	6.880
15 anos	2010	24.896	10.567	6.491	7.838
	2011	24.307	10.932	6.104	7.271
	2012	27.600	12.754	7.949	6.897
16 anos	2010	35.402	14.054	13.251	8.097
	2011	25.160	10.558	6.841	7.761
	2012	24.478	11.298	6.120	7.060
17 anos	2010	39.585	15.807	16.331	7.447
	2011	36.599	14.411	14.137	8.051
	2012	24.952	10.426	6.881	7.645
18 anos	2010	39.813	18.063	14.767	6.983
	2011	40.793	16.090	17.303	7.400
	2012	35.628	13.741	14.185	7.702
19 anos	2010	23.020	9.619	6.688	6.713
	2011	39.920	17.815	15.329	6.776
	2012	39.838	15.310	17.341	7.187
De 20 a 24 anos	2010	92.788	38.099	26.988	27.701
	2011	96.867	39.948	28.802	28.117
	2012	113.570	48.081	38.150	27.339
De 25 a 29 anos	2010	83.711	36.863	24.332	22.516
	2011	85.471	37.126	25.587	22.758
	2012	82.264	35.073	24.246	22.945
De 30 a 34 anos	2010	51.956	21.709	13.699	16.548
	2011	53.432	22.952	13.087	17.393
	2012	55.096	23.494	13.748	17.854
De 35 a 39 anos	2010	18.015	6.492	2.570	8.953
	2011	24.186	8.809	4.960	10.417
	2012	27.453	10.166	6.223	11.064
Acima de 40 anos	2010	12.988	3.847	1.793	7.348
	2011	13.489	4.032	1.871	7.586
	2012	14.782	4.348	1.991	8.443
Ignorada	2010	25.745	13.659	11.121	965
	2011	21.486	11.259	9.462	765
	2012	14.857	7.551	6.677	629

FONTE: DATAPREV, SUB, Plano Tabular da SVAI.

(1) Estes dados são parciais estando, portanto, sujeitos a correções. acrescidas as informações referentes às pensões.

(2) O quantitativo de beneficiários com sexo ignorado é decorrente da ausência, até abril de 1992, da variável sexo para a clientela rural,

D.16 - Quantidade de benefícios cessados, por clientela e sexo do segurado, segundo as faixas de duração do benefício - 2010/2012

(continua)

FAIXAS DE DURAÇÃO DO BENEFÍCIO	Anos	QUANTIDADE DE BENEFÍCIOS CESSADOS (1)							
		Clientela							
		Urbana				Rural			
		Total	Sexo			Total	Sexo		
Masculino	Feminino		Ignorado	Masculino	Feminino		Ignorado (2)		
<b>TOTAL</b>	2010	2.761.498	1.362.319	1.240.851	158.328	774.845	223.922	465.586	85.337
	2011	2.993.807	1.459.787	1.372.177	161.843	762.288	229.636	443.951	88.701
	2012	3.143.028	1.509.264	1.470.379	163.385	697.427	224.270	383.984	89.173
Menos de 1 ano	2010	1.864.246	909.417	950.190	4.639	463.934	100.952	360.578	2.404
	2011	2.069.516	996.330	1.068.447	4.739	437.709	102.322	332.777	2.610
	2012	2.206.779	1.042.580	1.159.630	4.569	374.051	99.579	271.850	2.622
1 ano	2010	170.382	98.348	66.371	5.663	23.292	11.932	8.295	3.065
	2011	180.775	102.532	72.252	5.991	25.299	12.727	9.375	3.197
	2012	193.730	108.386	79.333	6.011	26.235	13.207	9.841	3.187
2 anos	2010	89.440	50.644	32.866	5.930	15.971	7.390	5.475	3.106
	2011	93.724	52.481	35.310	5.933	16.108	7.271	5.584	3.253
	2012	92.362	51.181	34.877	6.304	15.537	6.946	5.263	3.328
3 anos	2010	63.730	34.737	23.064	5.929	11.664	4.701	3.773	3.190
	2011	61.564	33.525	21.927	6.112	12.257	4.940	3.926	3.391
	2012	62.221	33.755	22.293	6.173	11.857	4.665	3.766	3.426
4 anos	2010	49.783	26.513	17.253	6.017	10.123	3.851	3.146	3.126
	2011	46.664	24.388	16.324	5.952	10.234	3.811	3.144	3.279
	2012	45.876	24.209	15.492	6.175	10.288	3.727	3.130	3.431
5 anos	2010	40.341	20.896	13.578	5.867	8.813	3.243	2.590	2.980
	2011	39.633	20.352	13.454	5.827	9.415	3.386	2.838	3.191
	2012	36.754	18.684	12.182	5.888	9.212	3.141	2.853	3.218
6 anos	2010	37.788	19.396	12.903	5.489	8.506	3.114	2.379	3.013
	2011	35.058	17.748	11.540	5.770	8.472	2.994	2.475	3.003
	2012	33.001	16.350	10.970	5.681	8.967	3.152	2.649	3.166
7 anos	2010	27.277	13.460	8.396	5.421	8.450	3.175	2.416	2.859
	2011	34.611	17.350	11.631	5.630	8.493	3.013	2.349	3.131
	2012	31.248	15.256	10.224	5.768	8.284	2.883	2.362	3.039
8 anos	2010	21.181	9.893	6.013	5.275	8.163	3.019	2.312	2.832
	2011	25.206	12.412	7.454	5.340	8.860	3.389	2.566	2.905
	2012	32.196	15.751	10.829	5.616	8.459	3.031	2.355	3.073
9 anos	2010	18.526	8.103	5.230	5.193	8.246	3.100	2.300	2.846
	2011	20.156	9.297	5.551	5.308	8.340	3.104	2.367	2.869
	2012	23.802	11.437	6.966	5.399	8.826	3.328	2.576	2.922
10 anos	2010	19.092	8.245	5.496	5.351	8.923	3.391	2.662	2.870
	2011	18.195	7.842	5.172	5.181	8.654	3.257	2.489	2.908
	2012	19.007	8.570	5.403	5.034	8.429	3.195	2.432	2.802
11 anos	2010	21.208	9.603	6.335	5.270	9.049	3.593	2.675	2.781
	2011	19.211	8.125	5.650	5.436	9.285	3.425	2.874	2.986
	2012	17.562	7.496	5.007	5.059	8.674	3.292	2.592	2.790
12 anos	2010	20.470	9.910	5.774	4.786	8.168	3.291	2.498	2.379
	2011	21.010	9.338	6.343	5.329	9.436	3.748	2.832	2.856
	2012	18.607	7.849	5.388	5.370	9.371	3.596	2.816	2.959

## D.16 - Quantidade de benefícios cessados, por clientela e sexo do segurado, segundo as faixas de duração do benefício - 2010/2012

(conclusão)

FAIXAS DE DURAÇÃO DO BENEFÍCIO	Anos	QUANTIDADE DE BENEFÍCIOS CESSADOS (1)							
		Clientela							
		Urbana				Rural			
		Total	Sexo			Total	Sexo		
Masculino	Feminino		Ignorado	Masculino	Feminino		Ignorado (2)		
13 anos	2010	20.670	10.039	5.966	4.665	6.609	2.668	1.762	2.179
	2011	20.504	10.065	5.750	4.689	8.550	3.503	2.574	2.473
	2012	20.358	9.122	6.128	5.108	9.546	3.711	3.040	2.795
14 anos	2010	18.122	8.504	4.458	5.160	6.257	2.334	1.652	2.271
	2011	20.691	10.171	5.771	4.749	6.755	2.645	1.899	2.211
	2012	20.141	9.683	5.884	4.574	8.557	3.530	2.721	2.306
15 anos	2010	16.575	7.689	3.497	5.389	8.321	2.878	2.994	2.449
	2011	18.062	8.592	4.427	5.043	6.245	2.340	1.677	2.228
	2012	20.537	9.965	5.958	4.614	7.063	2.789	1.991	2.283
16 anos	2010	17.504	7.927	3.978	5.599	17.898	6.127	9.273	2.498
	2011	16.704	7.631	3.700	5.373	8.456	2.927	3.141	2.388
	2012	18.034	8.783	4.426	4.825	6.444	2.515	1.694	2.235
17 anos	2010	17.086	7.708	4.113	5.265	22.499	8.099	12.218	2.182
	2011	17.556	7.936	4.097	5.523	19.043	6.475	10.040	2.528
	2012	16.587	7.580	3.675	5.332	8.365	2.846	3.206	2.313
18 anos	2010	17.346	8.008	4.494	4.844	22.467	10.055	10.273	2.139
	2011	17.059	7.663	4.169	5.227	23.734	8.427	13.134	2.173
	2012	17.126	7.665	4.122	5.339	18.502	6.076	10.063	2.363
19 anos	2010	13.999	5.717	3.686	4.596	9.021	3.902	3.002	2.117
	2011	17.157	7.851	4.605	4.701	22.763	9.964	10.724	2.075
	2012	16.801	7.544	4.183	5.074	23.037	7.766	13.158	2.113
De 20 a 24 anos	2010	57.655	24.005	16.886	16.764	35.133	14.094	10.102	10.937
	2011	59.618	24.312	17.762	17.544	37.249	15.636	11.040	10.573
	2012	62.618	26.298	18.598	17.722	50.952	21.783	19.552	9.617
De 25 a 29 anos	2010	53.374	25.141	15.790	12.443	30.337	11.722	8.542	10.073
	2011	54.497	25.195	16.593	12.709	30.974	11.931	8.994	10.049
	2012	53.247	24.456	15.847	12.944	29.017	10.617	8.399	10.001
De 30 a 34 anos	2010	35.805	16.244	10.590	8.971	16.151	5.465	3.109	7.577
	2011	35.689	16.839	9.412	9.438	17.743	6.113	3.675	7.955
	2012	36.564	17.116	9.588	9.860	18.532	6.378	4.160	7.994
De 35 a 39 anos	2010	13.314	5.509	2.072	5.733	4.701	983	498	3.220
	2011	17.560	7.234	4.176	6.150	6.626	1.575	784	4.267
	2012	19.939	8.276	5.196	6.467	7.514	1.890	1.027	4.597
Acima de 40 anos	2010	12.988	3.847	1.793	7.348	-	-	-	-
	2011	13.489	4.032	1.871	7.586	-	-	-	-
	2012	14.042	4.161	1.868	8.013	740	187	123	430
Ignorada	2010	23.596	12.816	10.059	721	2.149	843	1.062	244
	2011	19.898	10.546	8.789	563	1.588	713	673	202
	2012	13.889	7.111	6.312	466	968	440	365	163

FONTE: DATAPREV, SUB, Plano Tabular da SVAI.

(1) Estes dados são parciais estando, portanto, sujeitos a correções.

(2) O quantitativo de beneficiários com sexo ignorado é decorrente da ausência, até abril de 1992, da variável sexo para a clientela rural, acrescidas as informações referentes às pensões.

## D.17 - Quantidade de benefícios cessados, tendo como motivo a morte, por sexo do segurado, segundo as faixas de duração do benefício - 2010/2012

(continua)

FAIXAS DE DURAÇÃO DO BENEFÍCIO	Anos	QUANTIDADE DE BENEFÍCIOS CESSADOS TENDO COMO MOTIVO A MORTE (1)			
		Total	Sexo		
			Masculino	Feminino	Ignorado (2)
TOTAL	2010	640.380	363.381	235.911	41.088
	2011	667.946	376.427	250.484	41.035
	2012	664.998	374.372	251.785	38.841
Menos de 1 ano	2010	43.222	28.010	15.016	196
	2011	44.710	28.815	15.663	232
	2012	42.756	27.651	14.890	215
1 ano	2010	26.836	16.495	9.986	355
	2011	27.428	16.848	10.217	363
	2012	26.701	16.295	10.056	350
2 anos	2010	22.757	13.920	8.452	385
	2011	23.145	14.148	8.630	367
	2012	22.730	13.979	8.408	343
3 anos	2010	18.935	11.337	7.185	413
	2011	21.464	13.034	8.059	371
	2012	21.541	13.185	7.957	399
4 anos	2010	20.944	12.666	7.888	390
	2011	19.034	11.188	7.435	411
	2012	20.844	12.594	7.876	374
5 anos	2010	22.529	13.444	8.695	390
	2011	21.229	12.640	8.175	414
	2012	18.628	10.954	7.304	370
6 anos	2010	24.630	14.597	9.634	399
	2011	23.027	13.582	9.029	416
	2012	20.813	12.291	8.142	380
7 anos	2010	19.534	11.709	7.421	404
	2011	25.222	14.770	10.041	411
	2012	22.606	13.173	9.011	422
8 anos	2010	16.679	9.915	6.318	446
	2011	20.363	12.292	7.603	468
	2012	25.481	14.905	10.169	407
9 anos	2010	16.066	9.432	6.169	465
	2011	17.032	10.136	6.399	497
	2012	20.073	11.995	7.655	423
10 anos	2010	17.711	10.209	7.021	481
	2011	16.687	9.660	6.524	503
	2012	16.859	9.932	6.452	475
11 anos	2010	20.286	11.957	7.821	508
	2011	18.360	10.328	7.506	526
	2012	16.446	9.441	6.547	458
12 anos	2010	19.914	12.150	7.259	505
	2011	20.703	11.928	8.209	566
	2012	17.896	10.250	7.157	489

**D.17 - Quantidade de benefícios cessados, tendo como motivo a morte, por sexo do segurado, segundo as faixas de duração do benefício - 2010/2012**

(conclusão)

FAIXAS DE DURAÇÃO DO BENEFÍCIO	Anos	QUANTIDADE DE BENEFÍCIOS CESSADOS TENDO COMO MOTIVO A MORTE (1)			
		Total	Sexo		
			Masculino	Feminino	Ignorado (2)
13 anos	2010	18.478	11.522	6.432	524
	2011	20.519	12.506	7.495	518
	2012	20.478	11.765	8.209	504
14 anos	2010	16.018	10.143	5.360	515
	2011	18.989	11.750	6.705	534
	2012	20.435	12.202	7.694	539
15 anos	2010	16.649	10.137	5.961	551
	2011	16.370	10.305	5.467	598
	2012	19.208	11.729	6.898	581
16 anos	2010	26.114	13.412	12.064	638
	2011	17.134	10.136	6.353	645
	2012	16.729	10.682	5.492	555
17 anos	2010	31.019	15.205	15.149	665
	2011	27.441	13.773	13.028	640
	2012	17.002	10.023	6.377	602
18 anos	2010	32.403	17.433	13.834	1.136
	2011	32.290	15.462	16.185	643
	2012	26.694	13.111	12.978	605
19 anos	2010	16.848	9.155	6.040	1.653
	2011	32.858	17.234	14.480	1.144
	2012	31.486	14.713	16.165	608
De 20 a 24 anos	2010	69.541	35.745	23.979	9.817
	2011	73.050	37.648	26.031	9.371
	2012	88.453	45.584	34.928	7.941
De 25 a 29 anos	2010	65.311	34.511	21.781	9.019
	2011	66.879	34.654	23.066	9.159
	2012	63.199	32.537	21.731	8.931
De 30 a 34 anos	2010	39.465	20.255	12.271	6.939
	2011	40.224	21.305	11.831	7.088
	2012	40.960	21.644	12.252	7.064
De 35 a 39 anos	2010	11.758	6.142	2.367	3.249
	2011	16.760	8.273	4.467	4.020
	2012	19.348	9.471	5.527	4.350
Acima de 40 anos	2010	6.399	3.691	1.694	1.014
	2011	6.725	3.862	1.773	1.090
	2012	7.369	4.123	1.824	1.422
Ignorada	2010	334	189	114	31
	2011	303	150	113	40
	2012	263	143	86	34

FONTE: DATAPREV, SUB, Plano Tabular da SVAI.

(1) Estes dados são parciais estando, portanto, sujeitos a correções.

(2) O quantitativo de beneficiários com sexo ignorado é decorrente da ausência, até abril de 1992, da variável sexo para a clientela rural, acrescidas as informações referentes às pensões.

**D.18 - Quantidade de benefícios cessados, tendo como motivo a morte, por clientela e sexo do segurado, segundo as faixas de duração do benefício - 2010/2012**

(continua)

FAIXAS DE DURAÇÃO DO BENEFÍCIO	Anos	QUANTIDADE DE BENEFÍCIOS CESSADOS TENDO COMO MOTIVO A MORTE (1)							
		Clientela							
		Urbana				Rural			
		Total	Sexo			Total	Sexo		
Masculino	Feminino		Ignorado	Masculino	Feminino		Ignorado (2)		
<b>TOTAL</b>	2010	428.499	262.737	153.247	12.515	211.881	100.644	82.664	28.573
	2011	449.024	272.792	162.931	13.301	218.922	103.635	87.553	27.734
	2012	450.490	273.504	163.909	13.077	214.508	100.868	87.876	25.764
Menos de 1 ano	2010	38.010	24.684	13.196	130	5.212	3.326	1.820	66
	2011	39.613	25.530	13.921	162	5.097	3.285	1.742	70
	2012	38.073	24.600	13.324	149	4.683	3.051	1.566	66
1 ano	2010	22.717	14.054	8.431	232	4.119	2.441	1.555	123
	2011	23.216	14.450	8.518	248	4.212	2.398	1.699	115
	2012	22.684	13.966	8.481	237	4.017	2.329	1.575	113
2 anos	2010	18.722	11.683	6.776	263	4.035	2.237	1.676	122
	2011	19.175	11.900	7.017	258	3.970	2.248	1.613	109
	2012	18.667	11.669	6.753	245	4.063	2.310	1.655	98
3 anos	2010	15.080	9.252	5.546	282	3.855	2.085	1.639	131
	2011	17.261	10.670	6.340	251	4.203	2.364	1.719	120
	2012	17.464	10.889	6.290	285	4.077	2.296	1.667	114
4 anos	2010	16.540	10.235	6.016	289	4.404	2.431	1.872	101
	2011	14.770	8.905	5.575	290	4.264	2.283	1.860	121
	2012	16.552	10.308	5.974	270	4.292	2.286	1.902	104
5 anos	2010	18.119	11.031	6.795	293	4.410	2.413	1.900	97
	2011	16.724	10.178	6.236	310	4.505	2.462	1.939	104
	2012	14.288	8.692	5.331	265	4.340	2.262	1.973	105
6 anos	2010	20.017	11.993	7.731	293	4.613	2.604	1.903	106
	2011	18.398	11.078	7.003	317	4.629	2.504	2.026	99
	2012	16.113	9.739	6.097	277	4.700	2.552	2.045	103
7 anos	2010	14.443	8.853	5.301	289	5.091	2.856	2.120	115
	2011	20.473	12.122	8.048	303	4.749	2.648	1.993	108
	2012	17.981	10.638	7.024	319	4.625	2.535	1.987	103
8 anos	2010	11.624	7.089	4.212	323	5.055	2.826	2.106	123
	2011	14.789	9.165	5.297	327	5.574	3.127	2.306	141
	2012	20.638	12.177	8.153	308	4.843	2.728	2.016	99
9 anos	2010	10.839	6.494	4.029	316	5.227	2.938	2.140	149
	2011	11.798	7.224	4.203	371	5.234	2.912	2.196	126
	2012	14.575	8.938	5.306	331	5.498	3.057	2.349	92
10 anos	2010	11.826	6.960	4.509	357	5.885	3.249	2.512	124
	2011	11.113	6.552	4.208	353	5.574	3.108	2.316	150
	2012	11.459	6.911	4.211	337	5.400	3.021	2.241	138
11 anos	2010	14.123	8.491	5.273	359	6.163	3.466	2.548	149
	2011	12.225	7.039	4.782	404	6.135	3.289	2.724	122
	2012	10.761	6.322	4.117	322	5.685	3.119	2.430	136
12 anos	2010	14.201	8.938	4.876	387	5.713	3.212	2.383	118
	2011	14.208	8.297	5.508	403	6.495	3.631	2.701	163
	2012	11.673	6.814	4.495	364	6.223	3.436	2.662	125

**D.18 - Quantidade de benefícios cessados, tendo como motivo a morte, por clientela e sexo do segurado, segundo as faixas de duração do benefício - 2010/2012**

(conclusão)

FAIXAS DE DURAÇÃO DO BENEFÍCIO	Anos	QUANTIDADE DE BENEFÍCIOS CESSADOS TENDO COMO MOTIVO A MORTE (1)							
		Clientela							
		Total	Urbana			Total	Rural		
			Sexo				Sexo		
	Masculino	Feminino	Ignorado		Masculino	Feminino	Ignorado (2)		
13 anos	2010	14.104	8.943	4.756	405	4.374	2.579	1.676	119
	2011	14.497	9.103	5.027	367	6.022	3.403	2.468	151
	2012	13.843	8.174	5.317	352	6.635	3.591	2.892	152
14 anos	2010	12.106	7.886	3.831	389	3.912	2.257	1.529	126
	2011	14.452	9.170	4.882	400	4.537	2.580	1.823	134
	2012	14.272	8.774	5.093	405	6.163	3.428	2.601	134
15 anos	2010	11.036	7.372	3.229	435	5.613	2.765	2.732	116
	2011	12.388	8.044	3.895	449	3.982	2.261	1.572	149
	2012	14.449	9.017	4.995	437	4.759	2.712	1.903	144
16 anos	2010	11.699	7.581	3.629	489	14.415	5.831	8.435	149
	2011	11.301	7.331	3.460	510	5.833	2.805	2.893	135
	2012	12.595	8.246	3.934	415	4.134	2.436	1.558	140
17 anos	2010	11.698	7.406	3.786	506	19.321	7.799	11.363	159
	2011	11.987	7.634	3.844	509	15.454	6.139	9.184	131
	2012	11.241	7.301	3.454	486	5.761	2.722	2.923	116
18 anos	2010	12.318	7.691	4.192	435	20.085	9.742	9.642	701
	2011	11.824	7.407	3.921	496	20.466	8.055	12.264	147
	2012	11.682	7.353	3.861	468	15.012	5.758	9.117	137
19 anos	2010	9.243	5.437	3.435	371	7.605	3.718	2.605	1.282
	2011	12.420	7.608	4.365	447	20.438	9.626	10.115	697
	2012	11.682	7.267	3.938	477	19.804	7.446	12.227	131
De 20 a 24 anos	2010	39.866	22.545	15.683	1.638	29.675	13.200	8.296	8.179
	2011	41.597	22.995	16.775	1.827	31.453	14.653	9.256	7.544
	2012	44.305	24.934	17.489	1.882	44.148	20.650	17.439	6.059
De 25 a 29 anos	2010	39.666	23.735	14.681	1.250	25.645	10.776	7.100	7.769
	2011	40.816	23.767	15.667	1.382	26.063	10.887	7.399	7.777
	2012	39.210	22.925	14.897	1.388	23.989	9.612	6.834	7.543
De 30 a 34 anos	2010	25.868	15.279	9.584	1.005	13.597	4.976	2.687	5.934
	2011	25.590	15.769	8.733	1.088	14.634	5.536	3.098	6.000
	2012	25.977	15.971	8.904	1.102	14.983	5.673	3.348	5.962
De 35 a 39 anos	2010	7.961	5.254	1.959	748	3.797	888	408	2.501
	2011	11.423	6.867	3.840	716	5.337	1.406	627	3.304
	2012	13.301	7.800	4.683	818	6.047	1.671	844	3.532
Acima de 40 anos	2010	6.399	3.691	1.694	1.014	-	-	-	-
	2011	6.725	3.862	1.773	1.090	-	-	-	-
	2012	6.796	3.961	1.724	1.111	573	162	100	311
Ignorada	2010	274	160	97	17	60	29	17	14
	2011	241	125	93	23	62	25	20	17
	2012	209	118	64	27	54	25	22	7

FONTE: DATAPREV, SUB, Plano Tabular da SVAI.

(1) Estes dados são parciais estando, portanto, sujeitos a correções. acrescidas as informações referentes às pensões.

(2) O quantitativo de beneficiários com sexo ignorado é decorrente da ausência, até abril de 1992, da variável sexo para a clientela rural,



## D.19 - Quantidade de benefícios cessados, por clientela, segundo as Grandes Regiões e Unidades da Federação - 2010/2012

GRANDES REGIÕES E UNIDADES DA FEDERAÇÃO	QUANTIDADE DE BENEFÍCIOS CESSADOS (1)								
	Total			Clientela					
				Urbana			Rural		
	2010	2011	2012	2010	2011	2012	2010	2011	2012
<b>BRASIL</b>	<b>3.536.343</b>	<b>3.756.095</b>	<b>3.840.455</b>	<b>2.761.498</b>	<b>2.993.807</b>	<b>3.143.028</b>	<b>774.845</b>	<b>762.288</b>	<b>697.427</b>
<b>NORTE</b>	<b>162.769</b>	<b>170.503</b>	<b>162.117</b>	<b>84.553</b>	<b>95.971</b>	<b>100.485</b>	<b>78.216</b>	<b>74.532</b>	<b>61.632</b>
Rondônia	26.383	27.287	26.753	13.433	15.326	16.200	12.950	11.961	10.553
Acre	11.442	11.807	10.462	3.720	4.336	4.415	7.722	7.471	6.047
Amazonas	31.790	33.869	30.659	19.194	22.329	21.531	12.596	11.540	9.128
Roraima	5.564	5.519	5.120	2.669	2.918	3.083	2.895	2.601	2.037
Pará	66.663	69.955	66.412	33.524	37.498	40.160	33.139	32.457	26.252
Amapá	4.959	5.158	5.187	2.402	2.828	3.330	2.557	2.330	1.857
Tocantins	15.968	16.908	17.524	9.611	10.736	11.766	6.357	6.172	5.758
<b>NORDESTE</b>	<b>783.081</b>	<b>816.508</b>	<b>798.823</b>	<b>378.646</b>	<b>419.168</b>	<b>445.364</b>	<b>404.435</b>	<b>397.340</b>	<b>353.459</b>
Maranhão	87.009	86.485	77.317	21.159	23.797	25.782	65.850	62.688	51.535
Piauí	48.374	51.451	49.258	18.087	20.426	21.744	30.287	31.025	27.514
Ceará	119.939	124.271	122.230	59.867	66.128	70.188	60.072	58.143	52.042
Rio Grande do Norte	57.988	60.631	61.274	30.319	33.218	36.433	27.669	27.413	24.841
Paraíba	59.060	60.879	63.181	27.613	30.998	34.990	31.447	29.881	28.191
Pernambuco	130.675	136.154	135.370	72.538	80.059	86.428	58.137	56.095	48.942
Alagoas	45.221	52.632	50.434	25.519	32.274	33.523	19.702	20.358	16.911
Sergipe	27.407	29.813	30.578	17.180	18.699	19.847	10.227	11.114	10.731
Bahia	207.408	214.192	209.181	106.364	113.569	116.429	101.044	100.623	92.752
<b>SUDESTE</b>	<b>1.647.313</b>	<b>1.759.860</b>	<b>1.819.243</b>	<b>1.528.820</b>	<b>1.641.795</b>	<b>1.703.830</b>	<b>118.493</b>	<b>118.065</b>	<b>115.413</b>
Minas Gerais	411.643	446.653	465.227	344.857	380.213	400.630	66.786	66.440	64.597
Espírito Santo	70.069	73.352	76.774	54.527	58.081	61.710	15.542	15.271	15.064
Rio de Janeiro	284.532	300.685	311.989	278.353	294.524	305.993	6.179	6.161	5.996
São Paulo	881.069	939.170	965.253	851.083	908.977	935.497	29.986	30.193	29.756
<b>SUL</b>	<b>721.525</b>	<b>764.464</b>	<b>801.316</b>	<b>577.491</b>	<b>621.993</b>	<b>662.848</b>	<b>144.034</b>	<b>142.471</b>	<b>138.468</b>
Paraná	225.680	241.840	250.409	178.862	195.838	207.209	46.818	46.002	43.200
Santa Catarina	201.848	213.453	226.133	169.498	180.921	193.815	32.350	32.532	32.318
Rio Grande do Sul	293.997	309.171	324.774	229.131	245.234	261.824	64.866	63.937	62.950
<b>CENTRO-OESTE</b>	<b>221.655</b>	<b>244.760</b>	<b>258.956</b>	<b>191.988</b>	<b>214.880</b>	<b>230.501</b>	<b>29.667</b>	<b>29.880</b>	<b>28.455</b>
Mato Grosso do Sul	47.972	51.825	54.105	39.780	43.914	47.003	8.192	7.911	7.102
Mato Grosso	47.911	53.212	57.122	39.011	44.289	48.763	8.900	8.923	8.359
Goiás	79.100	89.088	94.575	69.414	79.043	84.458	9.686	10.045	10.117
Distrito Federal	46.672	50.635	53.154	43.783	47.634	50.277	2.889	3.001	2.877

FONTES: DATAPREV, SUB, Plano Tabular da SVAI.

(1) Estes dados são parciais estando, portanto, sujeitos a correções.

## D.20 - Quantidade de benefícios cessados, por motivo da cessação, segundo as Grandes Regiões e Unidades da Federação - 2010

GRANDES REGIÕES E UNIDADES DA FEDERAÇÃO	QUANTIDADE DE BENEFÍCIOS CESSADOS (1)							
	Total	Motivo da cessação						
		Morte	Fraude	Volta ao trabalho	Conc. de outra espécie ou transf. do benefício	Cessaçao Automática	Outros	Ignorado
<b>BRASIL</b>	<b>3.536.343</b>	<b>640.380</b>	<b>58.300</b>	<b>2.292.161</b>	<b>175.970</b>	<b>235.538</b>	<b>133.761</b>	<b>233</b>
<b>NORTE</b>	<b>162.769</b>	<b>28.728</b>	<b>2.220</b>	<b>109.953</b>	<b>6.249</b>	<b>10.464</b>	<b>5.154</b>	<b>1</b>
Rondônia	26.383	3.940	308	18.543	1.046	968	1.578	-
Acre	11.442	1.464	145	8.529	484	505	315	-
Amazonas	31.790	5.521	320	22.209	1.208	1.617	915	-
Roraima	5.564	691	143	4.211	241	167	111	-
Pará	66.663	12.723	821	42.963	2.400	6.051	1.705	-
Amapá	4.959	873	158	3.412	128	280	108	-
Tocantins	15.968	3.516	325	10.086	742	876	422	1
<b>NORDESTE</b>	<b>783.081</b>	<b>163.107</b>	<b>7.017</b>	<b>493.267</b>	<b>37.722</b>	<b>57.963</b>	<b>23.975</b>	<b>30</b>
Maranhão	87.009	10.802	510	63.015	3.317	6.619	2.746	-
Piauí	48.374	10.140	301	30.978	1.752	3.482	1.721	-
Ceará	119.939	26.077	1.039	75.366	4.746	8.240	4.471	-
Rio Grande do Norte	57.988	9.962	812	39.806	2.770	3.437	1.201	-
Paraíba	59.060	15.034	553	35.350	2.668	4.499	951	5
Pernambuco	130.675	31.711	870	79.987	4.283	10.423	3.400	1
Alagoas	45.221	9.142	381	25.928	3.863	3.893	2.014	-
Sergipe	27.407	5.888	544	16.467	1.440	1.942	1.126	-
Bahia	207.408	44.351	2.007	126.370	12.883	15.428	6.345	24
<b>SUDESTE</b>	<b>1.647.313</b>	<b>296.155</b>	<b>25.496</b>	<b>1.062.147</b>	<b>82.844</b>	<b>113.906</b>	<b>66.616</b>	<b>149</b>
Minas Gerais	411.643	74.437	4.740	268.109	23.895	24.992	15.413	57
Espírito Santo	70.069	11.531	770	46.606	3.523	4.002	3.629	8
Rio de Janeiro	284.532	64.823	3.244	159.046	17.101	28.619	11.677	22
São Paulo	881.069	145.364	16.742	588.386	38.325	56.293	35.897	62
<b>SUL</b>	<b>721.525</b>	<b>114.618</b>	<b>19.708</b>	<b>475.402</b>	<b>38.404</b>	<b>42.501</b>	<b>30.846</b>	<b>46</b>
Paraná	225.680	39.415	5.758	148.921	10.633	13.250	7.696	7
Santa Catarina	201.848	22.654	5.582	142.230	12.683	9.242	9.439	18
Rio Grande do Sul	293.997	52.549	8.368	184.251	15.088	20.009	13.711	21
<b>CENTRO-OESTE</b>	<b>221.655</b>	<b>37.772</b>	<b>3.859</b>	<b>151.392</b>	<b>10.751</b>	<b>10.704</b>	<b>7.170</b>	<b>7</b>
Mato Grosso do Sul	47.972	7.959	933	32.709	2.814	2.173	1.384	-
Mato Grosso	47.911	7.338	1.135	33.903	1.762	1.976	1.797	-
Goiás	79.100	15.395	896	51.810	4.091	4.319	2.584	5
Distrito Federal	46.672	7.080	895	32.970	2.084	2.236	1.405	2

FONTE: DATAPREV, SUB, Plano Tabular da SVAI.

(1) Estes dados são parciais estando, portanto, sujeitos a correções.

## D.21 - Quantidade de benefícios urbanos cessados, por motivo da cessação, segundo as Grandes Regiões e Unidades da Federação - 2010

GRANDES REGIÕES E UNIDADES DA FEDERAÇÃO	QUANTIDADE DE BENEFÍCIOS URBANOS CESSADOS (1)							
	Total	Motivo da cessação						
		Morte	Fraude	Volta ao trabalho	Conc. de outra espécie ou transf. do benefício	Cessaçao Automática	Outros	Ignorado
<b>BRASIL</b>	<b>2.761.498</b>	<b>428.499</b>	<b>50.640</b>	<b>1.842.366</b>	<b>155.227</b>	<b>167.860</b>	<b>116.691</b>	<b>215</b>
<b>NORTE</b>	<b>84.553</b>	<b>14.247</b>	<b>1.588</b>	<b>54.912</b>	<b>4.698</b>	<b>5.551</b>	<b>3.556</b>	<b>1</b>
Rondônia	13.433	1.661	193	9.831	628	378	742	-
Acre	3.720	807	85	2.019	266	323	220	-
Amazonas	19.194	3.337	262	12.634	1.093	1.055	813	-
Roraima	2.669	328	81	1.923	172	78	87	-
Pará	33.524	6.266	619	20.159	1.911	3.309	1.260	-
Amapá	2.402	535	117	1.389	104	159	98	-
Tocantins	9.611	1.313	231	6.957	524	249	336	1
<b>NORDESTE</b>	<b>378.646</b>	<b>74.615</b>	<b>4.968</b>	<b>226.296</b>	<b>27.704</b>	<b>29.091</b>	<b>15.944</b>	<b>28</b>
Maranhão	21.159	3.184	335	12.335	1.564	2.447	1.294	-
Piauí	18.087	3.166	178	11.320	1.108	1.241	1.074	-
Ceará	59.867	11.340	782	38.154	3.273	3.751	2.567	-
Rio Grande do Norte	30.319	4.475	488	20.694	2.014	1.757	891	-
Paraíba	27.613	6.278	390	16.192	2.040	2.027	681	5
Pernambuco	72.538	17.575	600	41.819	3.481	6.426	2.636	1
Alagoas	25.519	5.250	296	12.770	3.386	2.444	1.373	-
Sergipe	17.180	2.880	502	10.535	1.174	1.165	924	-
Bahia	106.364	20.467	1.397	62.477	9.664	7.833	4.504	22
<b>SUDESTE</b>	<b>1.528.820</b>	<b>243.993</b>	<b>23.905</b>	<b>1.019.238</b>	<b>79.205</b>	<b>97.891</b>	<b>64.453</b>	<b>135</b>
Minas Gerais	344.857	48.493	4.130	239.106	21.677	17.205	14.197	49
Espírito Santo	54.527	7.104	643	38.022	3.002	2.696	3.054	6
Rio de Janeiro	278.353	61.642	3.186	157.570	16.910	27.431	11.592	22
São Paulo	851.083	126.754	15.946	584.540	37.616	50.559	35.610	58
<b>SUL</b>	<b>577.491</b>	<b>71.364</b>	<b>16.757</b>	<b>401.285</b>	<b>33.535</b>	<b>28.550</b>	<b>25.955</b>	<b>45</b>
Paraná	178.862	21.265	4.860	128.975	9.130	7.992	6.633	7
Santa Catarina	169.498	14.593	4.740	124.362	11.273	6.454	8.059	17
Rio Grande do Sul	229.131	35.506	7.157	147.948	13.132	14.104	11.263	21
<b>CENTRO-OESTE</b>	<b>191.988</b>	<b>24.280</b>	<b>3.422</b>	<b>140.635</b>	<b>10.085</b>	<b>6.777</b>	<b>6.783</b>	<b>6</b>
Mato Grosso do Sul	39.780	5.026	785	28.731	2.620	1.318	1.300	-
Mato Grosso	39.011	4.265	972	29.515	1.574	1.060	1.625	-
Goiás	69.414	9.657	805	49.946	3.884	2.637	2.481	4
Distrito Federal	43.783	5.332	860	32.443	2.007	1.762	1.377	2

FONTES: DATAPREV, SUB, Plano Tabular da SVAI.

(1) Estes dados são parciais estando, portanto, sujeitos a correções.

## D.22 - Quantidade de benefícios rurais cessados, por motivo da cessação, segundo as Grandes Regiões e Unidades da Federação - 2010

GRANDES REGIÕES E UNIDADES DA FEDERAÇÃO	QUANTIDADE DE BENEFÍCIOS RURAIS CESSADOS (1)							
	Total	Motivo da cessação						
		Morte	Fraude	Volta ao trabalho	Conc. de outra espécie ou transf. do benefício	Cessaçã Automática	Outros	Ignorado
<b>BRASIL</b>	<b>774.845</b>	<b>211.881</b>	<b>7.660</b>	<b>449.795</b>	<b>20.743</b>	<b>67.678</b>	<b>17.070</b>	<b>18</b>
<b>NORTE</b>	<b>78.216</b>	<b>14.481</b>	<b>632</b>	<b>55.041</b>	<b>1.551</b>	<b>4.913</b>	<b>1.598</b>	<b>-</b>
Rondônia	12.950	2.279	115	8.712	418	590	836	-
Acre	7.722	657	60	6.510	218	182	95	-
Amazonas	12.596	2.184	58	9.575	115	562	102	-
Roraima	2.895	363	62	2.288	69	89	24	-
Pará	33.139	6.457	202	22.804	489	2.742	445	-
Amapá	2.557	338	41	2.023	24	121	10	-
Tocantins	6.357	2.203	94	3.129	218	627	86	-
<b>NORDESTE</b>	<b>404.435</b>	<b>88.492</b>	<b>2.049</b>	<b>266.971</b>	<b>10.018</b>	<b>28.872</b>	<b>8.031</b>	<b>2</b>
Maranhão	65.850	7.618	175	50.680	1.753	4.172	1.452	-
Piauí	30.287	6.974	123	19.658	644	2.241	647	-
Ceará	60.072	14.737	257	37.212	1.473	4.489	1.904	-
Rio Grande do Norte	27.669	5.487	324	19.112	756	1.680	310	-
Paraíba	31.447	8.756	163	19.158	628	2.472	270	-
Pernambuco	58.137	14.136	270	38.168	802	3.997	764	-
Alagoas	19.702	3.892	85	13.158	477	1.449	641	-
Sergipe	10.227	3.008	42	5.932	266	777	202	-
Bahia	101.044	23.884	610	63.893	3.219	7.595	1.841	2
<b>SUDESTE</b>	<b>118.493</b>	<b>52.162</b>	<b>1.591</b>	<b>42.909</b>	<b>3.639</b>	<b>16.015</b>	<b>2.163</b>	<b>14</b>
Minas Gerais	66.786	25.944	610	29.003	2.218	7.787	1.216	8
Espírito Santo	15.542	4.427	127	8.584	521	1.306	575	2
Rio de Janeiro	6.179	3.181	58	1.476	191	1.188	85	-
São Paulo	29.986	18.610	796	3.846	709	5.734	287	4
<b>SUL</b>	<b>144.034</b>	<b>43.254</b>	<b>2.951</b>	<b>74.117</b>	<b>4.869</b>	<b>13.951</b>	<b>4.891</b>	<b>1</b>
Paraná	46.818	18.150	898	19.946	1.503	5.258	1.063	-
Santa Catarina	32.350	8.061	842	17.868	1.410	2.788	1.380	1
Rio Grande do Sul	64.866	17.043	1.211	36.303	1.956	5.905	2.448	-
<b>CENTRO-OESTE</b>	<b>29.667</b>	<b>13.492</b>	<b>437</b>	<b>10.757</b>	<b>666</b>	<b>3.927</b>	<b>387</b>	<b>1</b>
Mato Grosso do Sul	8.192	2.933	148	3.978	194	855	84	-
Mato Grosso	8.900	3.073	163	4.388	188	916	172	-
Goiás	9.686	5.738	91	1.864	207	1.682	103	1
Distrito Federal	2.889	1.748	35	527	77	474	28	-

FONTE: DATAPREV, SUB, Plano Tabular da SVAI.

(1) Estes dados são parciais estando, portanto, sujeitos a correções.

## D.23 - Quantidade de benefícios cessados, por motivo da cessação, segundo as Grandes Regiões e Unidades da Federação - 2011

GRANDES REGIÕES E UNIDADES DA FEDERAÇÃO	QUANTIDADE DE BENEFÍCIOS CESSADOS (1)							
	Total	Motivo da cessação						
		Morte	Fraude	Volta ao trabalho	Conc. de outra espécie ou transf. do benefício	Cessaçã Automática	Outros	Ignorado
<b>BRASIL</b>	<b>3.756.095</b>	<b>667.946</b>	<b>56.756</b>	<b>2.269.462</b>	<b>165.017</b>	<b>244.095</b>	<b>352.611</b>	<b>208</b>
<b>NORTE</b>	<b>170.503</b>	<b>31.047</b>	<b>2.380</b>	<b>108.329</b>	<b>5.928</b>	<b>10.786</b>	<b>12.030</b>	<b>3</b>
Rondônia	27.287	4.004	374	17.918	721	1.092	3.178	-
Acre	11.807	1.671	123	8.431	377	628	577	-
Amazonas	33.869	5.805	292	21.522	1.622	1.602	3.026	-
Roraima	5.519	729	172	3.976	270	198	173	1
Pará	69.955	14.146	954	42.975	1.968	5.998	3.914	-
Amapá	5.158	1.001	141	3.382	152	297	185	-
Tocantins	16.908	3.691	324	10.125	818	971	977	2
<b>NORDESTE</b>	<b>816.508</b>	<b>174.566</b>	<b>7.276</b>	<b>475.819</b>	<b>34.271</b>	<b>62.372</b>	<b>62.175</b>	<b>29</b>
Maranhão	86.485	11.967	458	54.743	2.540	8.552	8.225	-
Piauí	51.451	11.062	314	30.972	1.812	3.652	3.639	-
Ceará	124.271	29.444	1.256	72.471	4.325	8.735	8.036	4
Rio Grande do Norte	60.631	11.010	729	39.382	2.841	3.699	2.969	1
Paraíba	60.879	16.103	559	34.648	2.381	4.776	2.411	1
Pernambuco	136.154	33.404	922	77.232	4.286	10.807	9.500	3
Alagoas	52.632	9.737	460	27.524	4.025	4.085	6.801	-
Sergipe	29.813	6.375	479	17.029	1.103	1.923	2.903	1
Bahia	214.192	45.464	2.099	121.818	10.958	16.143	17.691	19
<b>SUDESTE</b>	<b>1.759.860</b>	<b>303.596</b>	<b>23.879</b>	<b>1.062.398</b>	<b>77.885</b>	<b>115.869</b>	<b>176.097</b>	<b>136</b>
Minas Gerais	446.653	76.366	4.814	276.335	22.403	24.633	42.035	67
Espírito Santo	73.352	11.719	793	45.015	2.698	4.155	8.971	1
Rio de Janeiro	300.685	65.272	3.000	149.064	15.126	28.426	39.788	9
São Paulo	939.170	150.239	15.272	591.984	37.658	58.655	85.303	59
<b>SUL</b>	<b>764.464</b>	<b>119.232</b>	<b>19.346</b>	<b>462.201</b>	<b>36.932</b>	<b>44.026</b>	<b>82.693</b>	<b>34</b>
Paraná	241.840	41.003	6.097	148.012	10.767	13.835	22.119	7
Santa Catarina	213.453	23.690	6.160	136.622	11.909	9.666	25.397	9
Rio Grande do Sul	309.171	54.539	7.089	177.567	14.256	20.525	35.177	18
<b>CENTRO-OESTE</b>	<b>244.760</b>	<b>39.505</b>	<b>3.875</b>	<b>160.715</b>	<b>10.001</b>	<b>11.042</b>	<b>19.616</b>	<b>6</b>
Mato Grosso do Sul	51.825	7.983	870	34.245	2.790	2.167	3.769	1
Mato Grosso	53.212	7.730	1.243	36.476	2.025	2.126	3.612	-
Goiás	89.088	16.401	989	56.912	3.247	4.491	7.044	4
Distrito Federal	50.635	7.391	773	33.082	1.939	2.258	5.191	1

FONTES: DATAPREV, SUB, Plano Tabular da SVAI.

(1) Estes dados são parciais estando, portanto, sujeitos a correções.

## D.24 - Quantidade de benefícios urbanos cessados, por motivo da cessação, segundo as Grandes Regiões e Unidades da Federação - 2011

GRANDES REGIÕES E UNIDADES DA FEDERAÇÃO	QUANTIDADE DE BENEFÍCIOS URBANOS CESSADOS (1)							
	Total	Motivo da cessação						
		Morte	Fraude	Volta ao trabalho	Conc. de outra espécie ou transf. do benefício	Cessaçao Automática	Outros	Ignorado
<b>BRASIL</b>	<b>2.993.807</b>	<b>449.024</b>	<b>48.783</b>	<b>1.867.098</b>	<b>146.019</b>	<b>171.286</b>	<b>311.398</b>	<b>199</b>
<b>NORTE</b>	<b>95.971</b>	<b>15.735</b>	<b>1.726</b>	<b>59.713</b>	<b>4.510</b>	<b>5.330</b>	<b>8.954</b>	<b>3</b>
Rondônia	15.326	1.689	270	10.770	463	431	1.703	-
Acre	4.336	974	67	2.318	192	405	380	-
Amazonas	22.329	3.548	230	13.256	1.424	1.050	2.821	-
Roraima	2.918	370	130	1.996	189	93	139	1
Pará	37.498	7.103	674	22.321	1.514	2.898	2.988	-
Amapá	2.828	634	113	1.626	116	176	163	-
Tocantins	10.736	1.417	242	7.426	612	277	760	2
<b>NORDESTE</b>	<b>419.168</b>	<b>80.467</b>	<b>5.013</b>	<b>236.558</b>	<b>25.152</b>	<b>30.095</b>	<b>41.855</b>	<b>28</b>
Maranhão	23.797	3.669	285	11.956	1.378	2.951	3.558	-
Piauí	20.426	3.544	191	12.223	1.158	1.277	2.033	-
Ceará	66.128	12.767	827	40.445	3.064	3.909	5.112	4
Rio Grande do Norte	33.218	4.973	426	21.819	2.000	1.831	2.169	-
Paraíba	30.998	6.851	365	18.124	1.803	2.098	1.756	1
Pernambuco	80.059	18.598	675	42.876	3.480	6.583	7.844	3
Alagoas	32.274	5.713	382	15.720	3.370	2.393	4.696	-
Sergipe	18.699	3.183	425	10.791	857	1.131	2.311	1
Bahia	113.569	21.169	1.437	62.604	8.042	7.922	12.376	19
<b>SUDESTE</b>	<b>1.641.795</b>	<b>251.675</b>	<b>22.383</b>	<b>1.022.189</b>	<b>74.577</b>	<b>99.597</b>	<b>171.244</b>	<b>130</b>
Minas Gerais	380.213	50.435	4.276	248.987	20.349	17.007	39.096	63
Espírito Santo	58.081	7.352	687	37.200	2.302	2.802	7.737	1
Rio de Janeiro	294.524	62.171	2.938	147.688	14.933	27.211	39.574	9
São Paulo	908.977	131.717	14.482	588.314	36.993	52.577	84.837	57
<b>SUL</b>	<b>621.993</b>	<b>75.500</b>	<b>16.233</b>	<b>397.911</b>	<b>32.428</b>	<b>29.312</b>	<b>70.577</b>	<b>32</b>
Paraná	195.838	22.805	5.053	130.886	9.417	8.265	19.405	7
Santa Catarina	180.921	15.449	5.196	121.009	10.639	6.628	21.991	9
Rio Grande do Sul	245.234	37.246	5.984	146.016	12.372	14.419	29.181	16
<b>CENTRO-OESTE</b>	<b>214.880</b>	<b>25.647</b>	<b>3.428</b>	<b>150.727</b>	<b>9.352</b>	<b>6.952</b>	<b>18.768</b>	<b>6</b>
Mato Grosso do Sul	43.914	5.195	746	30.536	2.590	1.317	3.529	1
Mato Grosso	44.289	4.540	1.074	32.416	1.808	1.134	3.317	-
Goiás	79.043	10.340	870	55.148	3.072	2.751	6.858	4
Distrito Federal	47.634	5.572	738	32.627	1.882	1.750	5.064	1

FONTE: DATAPREV, SUB, Plano Tabular da SVAI.

(1) Estes dados são parciais estando, portanto, sujeitos a correções.

## D.25 - Quantidade de benefícios rurais cessados, por motivo da cessação, segundo as Grandes Regiões e Unidades da Federação - 2011

GRANDES REGIÕES E UNIDADES DA FEDERAÇÃO	QUANTIDADE DE BENEFÍCIOS RURAIS CESSADOS (1)							
	Total	Motivo da cessação						
		Morte	Fraude	Volta ao trabalho	Conc. de outra espécie ou transf. do benefício	Cessaçao Automática	Outros	Ignorado
<b>BRASIL</b>	<b>762.288</b>	<b>218.922</b>	<b>7.973</b>	<b>402.364</b>	<b>18.998</b>	<b>72.809</b>	<b>41.213</b>	<b>9</b>
<b>NORTE</b>	<b>74.532</b>	<b>15.312</b>	<b>654</b>	<b>48.616</b>	<b>1.418</b>	<b>5.456</b>	<b>3.076</b>	<b>-</b>
Rondônia	11.961	2.315	104	7.148	258	661	1.475	-
Acre	7.471	697	56	6.113	185	223	197	-
Amazonas	11.540	2.257	62	8.266	198	552	205	-
Roraima	2.601	359	42	1.980	81	105	34	-
Pará	32.457	7.043	280	20.654	454	3.100	926	-
Amapá	2.330	367	28	1.756	36	121	22	-
Tocantins	6.172	2.274	82	2.699	206	694	217	-
<b>NORDESTE</b>	<b>397.340</b>	<b>94.099</b>	<b>2.263</b>	<b>239.261</b>	<b>9.119</b>	<b>32.277</b>	<b>20.320</b>	<b>1</b>
Maranhão	62.688	8.298	173	42.787	1.162	5.601	4.667	-
Piauí	31.025	7.518	123	18.749	654	2.375	1.606	-
Ceará	58.143	16.677	429	32.026	1.261	4.826	2.924	-
Rio Grande do Norte	27.413	6.037	303	17.563	841	1.868	800	1
Paraíba	29.881	9.252	194	16.524	578	2.678	655	-
Pernambuco	56.095	14.806	247	34.356	806	4.224	1.656	-
Alagoas	20.358	4.024	78	11.804	655	1.692	2.105	-
Sergipe	11.114	3.192	54	6.238	246	792	592	-
Bahia	100.623	24.295	662	59.214	2.916	8.221	5.315	-
<b>SUDESTE</b>	<b>118.065</b>	<b>51.921</b>	<b>1.496</b>	<b>40.209</b>	<b>3.308</b>	<b>16.272</b>	<b>4.853</b>	<b>6</b>
Minas Gerais	66.440	25.931	538	27.348	2.054	7.626	2.939	4
Espírito Santo	15.271	4.367	106	7.815	396	1.353	1.234	-
Rio de Janeiro	6.161	3.101	62	1.376	193	1.215	214	-
São Paulo	30.193	18.522	790	3.670	665	6.078	466	2
<b>SUL</b>	<b>142.471</b>	<b>43.732</b>	<b>3.113</b>	<b>64.290</b>	<b>4.504</b>	<b>14.714</b>	<b>12.116</b>	<b>2</b>
Paraná	46.002	18.198	1.044	17.126	1.350	5.570	2.714	-
Santa Catarina	32.532	8.241	964	15.613	1.270	3.038	3.406	-
Rio Grande do Sul	63.937	17.293	1.105	31.551	1.884	6.106	5.996	2
<b>CENTRO-OESTE</b>	<b>29.880</b>	<b>13.858</b>	<b>447</b>	<b>9.988</b>	<b>649</b>	<b>4.090</b>	<b>848</b>	<b>-</b>
Mato Grosso do Sul	7.911	2.788	124	3.709	200	850	240	-
Mato Grosso	8.923	3.190	169	4.060	217	992	295	-
Goiás	10.045	6.061	119	1.764	175	1.740	186	-
Distrito Federal	3.001	1.819	35	455	57	508	127	-

FONTES: DATAPREV, SUB, Plano Tabular da SVAI.

(1) Estes dados são parciais estando, portanto, sujeitos a correções.

## D.26 - Quantidade de benefícios cessados, por motivo da cessação, segundo as Grandes Regiões e Unidades da Federação - 2012

GRANDES REGIÕES E UNIDADES DA FEDERAÇÃO	QUANTIDADE DE BENEFÍCIOS CESSADOS (1)							
	Total	Motivo da cessação						
		Morte	Fraude	Volta ao trabalho	Conc. de outra espécie ou transf. do benefício	Cessaçã Automática	Outros	Ignorado
<b>BRASIL</b>	<b>3.840.455</b>	<b>664.998</b>	<b>43.981</b>	<b>2.293.001</b>	<b>151.151</b>	<b>256.851</b>	<b>429.776</b>	<b>697</b>
<b>NORTE</b>	<b>162.117</b>	<b>30.566</b>	<b>1.883</b>	<b>97.178</b>	<b>5.142</b>	<b>12.090</b>	<b>15.237</b>	<b>21</b>
Rondônia	26.753	4.196	414	16.109	826	1.279	3.929	-
Acre	10.462	1.713	118	7.060	322	707	541	1
Amazonas	30.659	5.831	238	18.774	1.171	1.733	2.912	-
Roraima	5.120	769	100	3.510	182	202	352	5
Pará	66.412	13.434	621	38.733	1.699	6.669	5.256	-
Amapá	5.187	1.018	166	3.230	109	385	279	-
Tocantins	17.524	3.605	226	9.762	833	1.115	1.968	15
<b>NORDESTE</b>	<b>798.823</b>	<b>170.428</b>	<b>6.885</b>	<b>454.469</b>	<b>29.416</b>	<b>66.382</b>	<b>71.145</b>	<b>98</b>
Maranhão	77.317	11.265	502	43.365	1.850	10.188	10.146	1
Piauí	49.258	10.731	241	28.167	1.831	3.806	4.482	-
Ceará	122.230	29.332	1.052	70.204	3.794	8.855	8.991	2
Rio Grande do Norte	61.274	10.773	579	38.737	2.826	3.949	4.375	35
Paraíba	63.181	16.314	782	34.938	2.298	5.255	3.543	51
Pernambuco	135.370	32.615	979	76.342	3.962	11.133	10.337	2
Alagoas	50.434	9.985	494	24.930	3.524	4.621	6.880	-
Sergipe	30.578	6.341	418	16.931	1.214	2.415	3.258	1
Bahia	209.181	43.072	1.838	120.855	8.117	16.160	19.133	6
<b>SUDESTE</b>	<b>1.819.243</b>	<b>306.659</b>	<b>16.402</b>	<b>1.100.278</b>	<b>73.095</b>	<b>120.460</b>	<b>201.847</b>	<b>502</b>
Minas Gerais	465.227	77.385	3.650	290.000	21.042	26.154	46.719	277
Espírito Santo	76.774	11.636	538	47.526	2.584	4.491	9.988	11
Rio de Janeiro	311.989	65.699	2.240	154.260	14.438	28.962	46.358	32
São Paulo	965.253	151.939	9.974	608.492	35.031	60.853	98.782	182
<b>SUL</b>	<b>801.316</b>	<b>117.002</b>	<b>15.623</b>	<b>470.313</b>	<b>34.498</b>	<b>45.919</b>	<b>117.904</b>	<b>57</b>
Paraná	250.409	40.752	4.075	149.200	11.464	14.479	30.431	8
Santa Catarina	226.133	23.018	6.246	137.644	10.568	9.940	38.713	4
Rio Grande do Sul	324.774	53.232	5.302	183.469	12.466	21.500	48.760	45
<b>CENTRO-OESTE</b>	<b>258.956</b>	<b>40.343</b>	<b>3.188</b>	<b>170.763</b>	<b>9.000</b>	<b>12.000</b>	<b>23.643</b>	<b>19</b>
Mato Grosso do Sul	54.105	8.233	730	35.490	2.521	2.434	4.686	11
Mato Grosso	57.122	8.111	1.075	39.282	1.721	2.353	4.579	1
Goiás	94.575	16.491	665	61.431	3.070	4.645	8.269	4
Distrito Federal	53.154	7.508	718	34.560	1.688	2.568	6.109	3

FONTE: DATAPREV, SUB, Plano Tabular da SVAI.

(1) Estes dados são parciais estando, portanto, sujeitos a correções.



## D.27 - Quantidade de benefícios urbanos cessados, por motivo da cessação, segundo as Grandes Regiões e Unidades da Federação - 2012

GRANDES REGIÕES E UNIDADES DA FEDERAÇÃO	QUANTIDADE DE BENEFÍCIOS URBANOS CESSADOS (1)							
	Total	Motivo da cessação						
		Morte	Fraude	Volta ao trabalho	Conc. de outra espécie ou transf. do benefício	Cessaçã Automática	Outros	Ignorado
<b>BRASIL</b>	<b>3.143.028</b>	<b>450.490</b>	<b>37.597</b>	<b>1.956.329</b>	<b>135.624</b>	<b>179.903</b>	<b>382.527</b>	<b>558</b>
<b>NORTE</b>	<b>100.485</b>	<b>15.663</b>	<b>1.320</b>	<b>62.020</b>	<b>3.902</b>	<b>5.968</b>	<b>11.597</b>	<b>15</b>
Rondônia	16.200	1.812	258	10.601	535	517	2.477	-
Acre	4.415	980	72	2.399	160	415	388	1
Amazonas	21.531	3.647	175	12.877	1.009	1.128	2.695	-
Roraima	3.083	365	67	2.139	134	88	286	4
Pará	40.160	6.836	464	24.389	1.302	3.224	3.945	-
Amapá	3.330	626	139	2.003	90	236	236	-
Tocantins	11.766	1.397	145	7.612	672	360	1.570	10
<b>NORDESTE</b>	<b>445.364</b>	<b>78.597</b>	<b>4.945</b>	<b>257.907</b>	<b>22.328</b>	<b>32.334</b>	<b>49.208</b>	<b>45</b>
Maranhão	25.782	3.361	361	12.437	1.117	3.841	4.664	1
Piauí	21.744	3.363	157	13.097	1.240	1.337	2.550	-
Ceará	70.188	13.030	716	43.675	2.776	3.963	6.026	2
Rio Grande do Norte	36.433	4.961	353	23.772	1.968	1.974	3.387	18
Paraíba	34.990	6.976	505	20.773	1.853	2.276	2.591	16
Pernambuco	86.428	18.022	702	49.127	3.306	6.705	8.565	1
Alagoas	33.523	5.884	400	16.297	3.018	2.758	5.166	-
Sergipe	19.847	3.204	342	11.347	941	1.400	2.612	1
Bahia	116.429	19.796	1.409	67.382	6.109	8.080	13.647	6
<b>SUDESTE</b>	<b>1.703.830</b>	<b>254.919</b>	<b>15.326</b>	<b>1.063.020</b>	<b>70.386</b>	<b>103.264</b>	<b>196.485</b>	<b>430</b>
Minas Gerais	400.630	51.272	3.222	265.010	19.404	17.931	43.566	225
Espírito Santo	61.710	7.400	432	39.974	2.214	3.072	8.607	11
Rio de Janeiro	305.993	62.678	2.155	152.984	14.275	27.764	46.105	32
São Paulo	935.497	133.569	9.517	605.052	34.493	54.497	98.207	162
<b>SUL</b>	<b>662.848</b>	<b>75.008</b>	<b>13.107</b>	<b>410.853</b>	<b>30.651</b>	<b>30.729</b>	<b>102.449</b>	<b>51</b>
Paraná	207.209	23.218	3.445	134.029	10.363	8.653	27.494	7
Santa Catarina	193.815	15.171	5.281	123.291	9.347	6.850	33.871	4
Rio Grande do Sul	261.824	36.619	4.381	153.533	10.941	15.226	41.084	40
<b>CENTRO-OESTE</b>	<b>230.501</b>	<b>26.303</b>	<b>2.899</b>	<b>162.529</b>	<b>8.357</b>	<b>7.608</b>	<b>22.788</b>	<b>17</b>
Mato Grosso do Sul	47.003	5.412	665	32.630	2.327	1.497	4.462	10
Mato Grosso	48.763	4.877	953	35.889	1.481	1.301	4.261	1
Goiás	84.458	10.252	591	59.817	2.908	2.827	8.060	3
Distrito Federal	50.277	5.762	690	34.193	1.641	1.983	6.005	3

FONTES: DATAPREV, SUB, Plano Tabular da SVAI.

(1) Estes dados são parciais estando, portanto, sujeitos a correções.

## D.28 - Quantidade de benefícios rurais cessados, por motivo da cessação, segundo as Grandes Regiões e Unidades da Federação - 2012

GRANDES REGIÕES E UNIDADES DA FEDERAÇÃO	QUANTIDADE DE BENEFÍCIOS RURAIS CESSADOS (1)								
	Total	Motivo da cessação						Outros	Ignorado
		Morte	Fraude	Volta ao trabalho	Conc. de outra espécie ou transf. do benefício	Cessaçã Automática			
<b>BRASIL</b>	<b>697.427</b>	<b>214.508</b>	<b>6.384</b>	<b>336.672</b>	<b>15.527</b>	<b>76.948</b>	<b>47.249</b>	<b>139</b>	
<b>NORTE</b>	<b>61.632</b>	<b>14.903</b>	<b>563</b>	<b>35.158</b>	<b>1.240</b>	<b>6.122</b>	<b>3.640</b>	<b>6</b>	
Rondônia	10.553	2.384	156	5.508	291	762	1.452	-	
Acre	6.047	733	46	4.661	162	292	153	-	
Amazonas	9.128	2.184	63	5.897	162	605	217	-	
Roraima	2.037	404	33	1.371	48	114	66	1	
Pará	26.252	6.598	157	14.344	397	3.445	1.311	-	
Amapá	1.857	392	27	1.227	19	149	43	-	
Tocantins	5.758	2.208	81	2.150	161	755	398	5	
<b>NORDESTE</b>	<b>353.459</b>	<b>91.831</b>	<b>1.940</b>	<b>196.562</b>	<b>7.088</b>	<b>34.048</b>	<b>21.937</b>	<b>53</b>	
Maranhão	51.535	7.904	141	30.928	733	6.347	5.482	-	
Piauí	27.514	7.368	84	15.070	591	2.469	1.932	-	
Ceará	52.042	16.302	336	26.529	1.018	4.892	2.965	-	
Rio Grande do Norte	24.841	5.812	226	14.965	858	1.975	988	17	
Paraíba	28.191	9.338	277	14.165	445	2.979	952	35	
Pernambuco	48.942	14.593	277	27.215	656	4.428	1.772	1	
Alagoas	16.911	4.101	94	8.633	506	1.863	1.714	-	
Sergipe	10.731	3.137	76	5.584	273	1.015	646	-	
Bahia	92.752	23.276	429	53.473	2.008	8.080	5.486	-	
<b>SUDESTE</b>	<b>115.413</b>	<b>51.740</b>	<b>1.076</b>	<b>37.258</b>	<b>2.709</b>	<b>17.196</b>	<b>5.362</b>	<b>72</b>	
Minas Gerais	64.597	26.113	428	24.990	1.638	8.223	3.153	52	
Espírito Santo	15.064	4.236	106	7.552	370	1.419	1.381	-	
Rio de Janeiro	5.996	3.021	85	1.276	163	1.198	253	-	
São Paulo	29.756	18.370	457	3.440	538	6.356	575	20	
<b>SUL</b>	<b>138.468</b>	<b>41.994</b>	<b>2.516</b>	<b>59.460</b>	<b>3.847</b>	<b>15.190</b>	<b>15.455</b>	<b>6</b>	
Paraná	43.200	17.534	630	15.171	1.101	5.826	2.937	1	
Santa Catarina	32.318	7.847	965	14.353	1.221	3.090	4.842	-	
Rio Grande do Sul	62.950	16.613	921	29.936	1.525	6.274	7.676	5	
<b>CENTRO-OESTE</b>	<b>28.455</b>	<b>14.040</b>	<b>289</b>	<b>8.234</b>	<b>643</b>	<b>4.392</b>	<b>855</b>	<b>2</b>	
Mato Grosso do Sul	7.102	2.821	65	2.860	194	937	224	1	
Mato Grosso	8.359	3.234	122	3.393	240	1.052	318	-	
Goiás	10.117	6.239	74	1.614	162	1.818	209	1	
Distrito Federal	2.877	1.746	28	367	47	585	104	-	

FONTE: DATAPREV, SUB, Plano Tabular da SVAI.

(1) Estes dados são parciais estando, portanto, sujeitos a correções.

## Capítulo 20 - Aposentadorias

## 20.1 - Quantidade de aposentadorias urbanas cessadas, por grupos de espécies, segundo as Grandes Regiões e Unidades da Federação - 2010/2012

(continua)

GRANDES REGIÕES E UNIDADES DA FEDERAÇÃO	Anos	QUANTIDADE DE APOSENTADORIAS URBANAS CESSADAS (1)											
		Total	Grupos de Espécies									Invalidez	
			Tempo de Contribuição				Idade						
			Total	42	46	Outras	Total	41	Outras	Total	32	Outras	
BRASIL	2010	294.466	101.730	88.281	12.098	1.351	88.452	88.452	-	104.284	104.259	25	
	2011	303.671	104.208	90.403	12.150	1.655	93.410	93.410	-	106.053	106.025	28	
	2012	303.944	103.560	90.135	12.017	1.408	94.692	94.691	1	105.692	105.666	26	
NORTE	2010	5.344	1.337	1.142	164	31	1.929	1.929	-	2.078	2.078	-	
	2011	5.629	1.377	1.186	140	51	2.041	2.041	-	2.211	2.211	-	
	2012	5.710	1.422	1.234	138	50	2.091	2.091	-	2.197	2.197	-	
Roraima	2010	403	56	46	9	1	142	142	-	205	205	-	
	2011	377	43	40	2	1	136	136	-	198	198	-	
	2012	436	68	58	9	1	144	144	-	224	224	-	
Acre	2010	141	33	30	2	1	56	56	-	52	52	-	
	2011	190	45	30	5	10	80	80	-	65	65	-	
	2012	153	45	38	3	4	59	59	-	49	49	-	
Amazonas	2010	1.285	304	267	35	2	455	455	-	526	526	-	
	2011	1.387	317	285	30	2	447	447	-	623	623	-	
	2012	1.459	318	296	21	1	519	519	-	622	622	-	
Roraima	2010	114	9	9	-	-	40	40	-	65	65	-	
	2011	117	8	8	-	-	41	41	-	68	68	-	
	2012	120	8	3	4	1	42	42	-	70	70	-	
Pará	2010	2.907	865	734	111	20	1.050	1.050	-	992	992	-	
	2011	3.005	872	746	97	29	1.110	1.110	-	1.023	1.023	-	
	2012	2.925	877	761	87	29	1.094	1.094	-	954	954	-	
Amapá	2010	122	26	22	4	-	54	54	-	42	42	-	
	2011	145	31	28	3	-	74	74	-	40	40	-	
	2012	166	35	28	7	-	69	69	-	62	62	-	
Tocantins	2010	372	44	34	3	7	132	132	-	196	196	-	
	2011	408	61	49	3	9	153	153	-	194	194	-	
	2012	451	71	50	7	14	164	164	-	216	216	-	
NORDESTE	2010	40.884	10.625	8.768	1.507	350	12.462	12.462	-	17.797	17.786	11	
	2011	43.349	11.194	9.170	1.559	465	13.592	13.592	-	18.563	18.554	9	
	2012	42.816	11.072	9.256	1.487	329	13.626	13.625	1	18.118	18.109	9	
Maranhão	2010	1.586	422	338	63	21	544	544	-	620	620	-	
	2011	1.797	487	386	75	26	620	620	-	690	690	-	
	2012	1.703	466	379	70	17	561	561	-	676	676	-	
Piauí	2010	2.078	294	262	24	8	553	553	-	1.231	1.231	-	
	2011	2.249	341	282	32	27	620	620	-	1.288	1.288	-	
	2012	2.114	301	264	25	12	615	615	-	1.198	1.198	-	
Ceará	2010	5.798	1.328	1.088	197	43	2.355	2.355	-	2.115	2.114	1	
	2011	6.459	1.494	1.208	219	67	2.699	2.699	-	2.266	2.266	-	
	2012	6.574	1.534	1.303	192	39	2.795	2.795	-	2.245	2.245	-	
Rio Grande do Norte	2010	2.765	552	432	78	42	766	766	-	1.447	1.445	2	
	2011	3.044	613	462	111	40	826	826	-	1.605	1.604	1	
	2012	3.134	673	531	104	38	858	858	-	1.603	1.603	-	
Paraíba	2010	3.716	766	637	100	29	1.111	1.111	-	1.839	1.839	-	
	2011	3.911	793	662	98	33	1.217	1.217	-	1.901	1.900	1	
	2012	4.071	800	665	95	40	1.335	1.335	-	1.936	1.936	-	
Pernambuco	2010	8.954	2.954	2.475	409	70	2.522	2.522	-	3.478	3.471	7	
	2011	9.288	3.053	2.535	442	76	2.757	2.757	-	3.478	3.475	3	
	2012	9.052	2.964	2.551	366	47	2.730	2.729	1	3.358	3.352	6	
Alagoas	2010	3.137	648	539	96	13	568	568	-	1.921	1.921	-	
	2011	3.288	622	509	88	25	665	665	-	2.001	1.997	4	
	2012	3.431	744	636	93	15	645	645	-	2.042	2.040	2	

## Capítulo 20 - Aposentadorias

## 20.1 - Quantidade de aposentadorias urbanas cessadas, por grupos de espécies, segundo as Grandes Regiões e Unidades da Federação - 2010/2012

(conclusão)

GRANDES REGIÕES E UNIDADES DA FEDERAÇÃO	Anos	QUANTIDADE DE APOSENTADORIAS URBANAS CESSADAS (1)											
		Total	Grupos de Espécies										
			Tempo de Contribuição				Idade			Invalidez			
			Total	42	46	Outras	Total	41	Outras	Total	32	Outras	
Sergipe	2010	1.881	592	492	80	20	605	605	-	684	683	1	
	2011	1.953	632	509	91	32	653	653	-	668	668	-	
	2012	2.046	593	490	85	18	721	721	-	732	731	1	
Bahia	2010	10.969	3.069	2.505	460	104	3.438	3.438	-	4.462	4.462	-	
	2011	11.360	3.159	2.617	403	139	3.535	3.535	-	4.666	4.666	-	
	2012	10.691	2.997	2.437	457	103	3.366	3.366	-	4.328	4.328	-	
SUDESTE	2010	<b>180.735</b>	<b>66.196</b>	<b>57.503</b>	<b>8.089</b>	<b>604</b>	<b>53.650</b>	<b>53.650</b>	-	<b>60.889</b>	<b>60.877</b>	<b>12</b>	
	2011	<b>184.214</b>	<b>66.835</b>	<b>58.145</b>	<b>8.000</b>	<b>690</b>	<b>56.112</b>	<b>56.112</b>	-	<b>61.267</b>	<b>61.251</b>	<b>16</b>	
	2012	<b>185.797</b>	<b>66.978</b>	<b>58.335</b>	<b>8.037</b>	<b>606</b>	<b>57.289</b>	<b>57.289</b>	-	<b>61.530</b>	<b>61.517</b>	<b>13</b>	
Minas Gerais	2010	33.773	9.926	8.342	1.439	145	9.894	9.894	-	13.953	13.951	2	
	2011	34.933	10.018	8.445	1.382	191	10.329	10.329	-	14.586	14.586	-	
	2012	35.744	10.466	8.894	1.411	161	10.565	10.565	-	14.713	14.711	2	
Espírito Santo	2010	4.721	1.339	1.086	229	24	1.470	1.470	-	1.912	1.912	-	
	2011	4.796	1.333	1.075	234	24	1.625	1.625	-	1.838	1.838	-	
	2012	4.886	1.436	1.150	256	30	1.620	1.620	-	1.830	1.829	1	
Rio de Janeiro	2010	45.984	17.453	15.257	1.967	229	13.802	13.802	-	14.729	14.722	7	
	2011	45.593	17.003	14.837	1.907	259	13.933	13.933	-	14.657	14.645	12	
	2012	45.481	16.957	14.870	1.875	212	14.284	14.284	-	14.240	14.235	5	
São Paulo	2010	96.257	37.478	32.818	4.454	206	28.484	28.484	-	30.295	30.292	3	
	2011	98.892	38.481	33.788	4.477	216	30.225	30.225	-	30.186	30.182	4	
	2012	99.686	38.119	33.421	4.495	203	30.820	30.820	-	30.747	30.742	5	
SUL	2010	<b>55.467</b>	<b>21.516</b>	<b>19.002</b>	<b>2.182</b>	<b>332</b>	<b>16.368</b>	<b>16.368</b>	-	<b>17.583</b>	<b>17.581</b>	<b>2</b>	
	2011	<b>57.762</b>	<b>22.618</b>	<b>19.922</b>	<b>2.283</b>	<b>413</b>	<b>17.388</b>	<b>17.388</b>	-	<b>17.756</b>	<b>17.753</b>	<b>3</b>	
	2012	<b>56.688</b>	<b>21.865</b>	<b>19.315</b>	<b>2.163</b>	<b>387</b>	<b>17.214</b>	<b>17.214</b>	-	<b>17.609</b>	<b>17.605</b>	<b>4</b>	
Paraná	2010	14.562	5.266	4.676	443	147	4.735	4.735	-	4.561	4.560	1	
	2011	15.423	5.689	5.039	468	182	5.074	5.074	-	4.660	4.660	-	
	2012	15.591	5.745	5.124	453	168	5.130	5.130	-	4.716	4.715	1	
Santa Catarina	2010	12.601	5.617	4.835	713	69	2.924	2.924	-	4.060	4.060	-	
	2011	12.964	5.694	4.885	723	86	3.132	3.132	-	4.138	4.138	-	
	2012	12.476	5.388	4.675	630	83	2.972	2.972	-	4.116	4.116	-	
Rio Grande do Sul	2010	28.304	10.633	9.491	1.026	116	8.709	8.709	-	8.962	8.961	1	
	2011	29.375	11.235	9.998	1.092	145	9.182	9.182	-	8.958	8.955	3	
	2012	28.621	10.732	9.516	1.080	136	9.112	9.112	-	8.777	8.774	3	
CENTRO-OESTE	2010	<b>12.036</b>	<b>2.056</b>	<b>1.866</b>	<b>156</b>	<b>34</b>	<b>4.043</b>	<b>4.043</b>	-	<b>5.937</b>	<b>5.937</b>	-	
	2011	<b>12.717</b>	<b>2.184</b>	<b>1.980</b>	<b>168</b>	<b>36</b>	<b>4.277</b>	<b>4.277</b>	-	<b>6.256</b>	<b>6.256</b>	-	
	2012	<b>12.933</b>	<b>2.223</b>	<b>1.995</b>	<b>192</b>	<b>36</b>	<b>4.472</b>	<b>4.472</b>	-	<b>6.238</b>	<b>6.238</b>	-	
Mato Grosso do Sul	2010	2.245	432	386	38	8	825	825	-	988	988	-	
	2011	2.410	444	392	40	12	861	861	-	1.105	1.105	-	
	2012	2.499	455	395	52	8	897	897	-	1.147	1.147	-	
Mato Grosso	2010	1.446	210	186	20	4	478	478	-	758	758	-	
	2011	1.524	237	219	15	3	497	497	-	790	790	-	
	2012	1.745	239	221	11	7	622	622	-	884	884	-	
Goiás	2010	5.294	674	607	57	10	1.620	1.620	-	3.000	3.000	-	
	2011	5.667	779	687	77	15	1.779	1.779	-	3.109	3.109	-	
	2012	5.568	779	684	84	11	1.807	1.807	-	2.982	2.982	-	
Distrito Federal	2010	3.051	740	687	41	12	1.120	1.120	-	1.191	1.191	-	
	2011	3.116	724	682	36	6	1.140	1.140	-	1.252	1.252	-	
	2012	3.121	750	695	45	10	1.146	1.146	-	1.225	1.225	-	

FONTE: DATAPREV, SUB, Plano Tabular da SVAI.

NOTA: Não estão incluídas as informações referentes às espécies acidentárias (ver Capítulo 24).

(1) Estes dados são parciais estando, portanto, sujeitos a correções.

## Capítulo 20 - Aposentadorias

## 20.2 - Quantidade de aposentadorias por tempo de contribuição cessadas, por clientela e sexo do segurado, segundo os grupos de idade - 2010/2012

GRUPOS DE IDADE	Anos	QUANTIDADE DE APOSENTADORIAS POR TEMPO DE CONTRIBUIÇÃO CESSADAS (1)							
		Clientes							
		Urbana				Rural			
		Total	Sexo			Total	Sexo		
Masculino	Feminino		Ignorado	Masculino	Feminino		Ignorado		
TOTAL	2010	101.730	85.425	16.188	117	270	262	8	-
	2011	104.208	87.151	16.960	97	298	285	13	-
	2012	103.560	86.634	16.846	80	282	270	12	-
Até 29 anos	2010	-	-	-	-	-	-	-	-
	2011	-	-	-	-	-	-	-	-
	2012	-	-	-	-	-	-	-	-
30 a 34 anos	2010	-	-	-	-	-	-	-	-
	2011	1	-	1	-	-	-	-	-
	2012	1	-	1	-	-	-	-	-
35 a 39 anos	2010	5	4	1	-	-	-	-	-
	2011	4	4	-	-	-	-	-	-
	2012	3	3	-	-	-	-	-	-
40 a 44 anos	2010	162	67	95	-	-	-	-	-
	2011	142	44	98	-	-	-	-	-
	2012	119	39	80	-	-	-	-	-
45 a 49 anos	2010	2.374	858	1.516	-	-	-	-	-
	2011	2.084	695	1.389	-	4	2	2	-
	2012	1.758	589	1.169	-	4	4	-	-
50 a 54 anos	2010	7.356	4.702	2.654	-	24	21	3	-
	2011	6.933	4.239	2.694	-	17	14	3	-
	2012	5.945	3.532	2.412	1	16	11	5	-
55 a 59 anos	2010	10.413	8.098	2.314	1	50	50	-	-
	2011	10.382	7.963	2.419	-	53	52	1	-
	2012	9.923	7.572	2.350	1	44	43	1	-
60 a 64 anos	2010	11.744	10.166	1.578	-	74	74	-	-
	2011	12.117	10.468	1.646	3	66	65	1	-
	2012	11.802	10.098	1.700	4	72	70	2	-
65 a 69 anos	2010	13.115	11.625	1.488	2	49	49	-	-
	2011	13.404	11.749	1.653	2	65	64	1	-
	2012	13.713	11.963	1.749	1	43	42	1	-
70 a 74 anos	2010	15.149	13.571	1.573	5	50	46	4	-
	2011	15.367	13.683	1.677	7	45	41	4	-
	2012	15.104	13.405	1.694	5	51	49	2	-
75 a 79 anos	2010	15.216	13.744	1.465	7	18	18	-	-
	2011	15.636	13.980	1.651	5	42	42	-	-
	2012	16.139	14.479	1.657	3	39	39	-	-
80 a 84 anos	2010	13.075	11.501	1.560	14	4	4	-	-
	2011	13.793	12.136	1.649	8	6	5	1	-
	2012	14.055	12.349	1.700	6	11	10	1	-
85 a 89 anos	2010	8.291	7.095	1.156	40	-	-	-	-
	2011	9.100	7.831	1.235	34	-	-	-	-
	2012	9.538	8.129	1.387	22	2	2	-	-
90 a 94 anos	2010	3.607	2.992	581	34	1	-	1	-
	2011	3.897	3.274	597	26	-	-	-	-
	2012	4.132	3.431	681	20	-	-	-	-
95 a 99 anos	2010	1.038	862	169	7	-	-	-	-
	2011	1.148	933	204	11	-	-	-	-
	2012	1.106	880	217	9	-	-	-	-
100 anos e mais	2010	163	126	33	4	-	-	-	-
	2011	181	141	40	-	-	-	-	-
	2012	186	145	37	4	-	-	-	-
Ignorada	2010	22	14	5	3	-	-	-	-
	2011	19	11	7	1	-	-	-	-
	2012	36	20	12	4	-	-	-	-

FONTES: DATAPREV, SUB, Plano Tabular da SVAL.

(1) Estes dados são parciais estando, portanto, sujeitos a correções.

**Capítulo 20 - Aposentadorias**
**20.3 - Quantidade de aposentadorias por idade cessadas, por clientela e sexo do segurado, segundo os grupos de idade - 2010/2012**

GRUPOS DE IDADE	Anos	QUANTIDADE DE APOSENTADORIAS POR IDADE CESSADAS (1)							
		Clientela							
		Urbana				Rural			
		Total	Sexo			Total	Sexo		
Masculino	Feminino		Ignorado	Masculino	Feminino		Ignorado (2)		
TOTAL	2010	88.452	44.901	43.508	43	167.402	86.331	76.267	4.804
	2011	93.410	46.713	46.650	47	175.577	89.472	81.672	4.433
	2012	94.692	46.891	47.771	30	174.695	87.405	83.466	3.824
Até 59 anos	2010	-	-	-	-	3.310	-	3.310	-
	2011	-	-	-	-	3.364	-	3.364	-
	2012	-	-	-	-	3.276	-	3.276	-
60 a 64 anos	2010	3.386	-	3.386	-	12.120	5.993	6.126	1
	2011	3.648	-	3.648	-	12.427	6.170	6.256	1
	2012	3.560	-	3.560	-	12.427	6.064	6.362	1
65 a 69 anos	2010	11.759	7.583	4.175	1	17.880	9.579	8.282	19
	2011	12.314	7.818	4.495	1	18.237	9.751	8.471	15
	2012	12.528	7.864	4.664	-	18.221	9.689	8.520	12
70 a 74 anos	2010	14.427	8.695	5.723	9	24.822	12.903	11.870	49
	2011	14.857	9.155	5.691	11	24.779	12.842	11.885	52
	2012	14.806	9.188	5.611	7	24.203	12.551	11.611	41
75 a 79 anos	2010	16.177	7.837	8.327	13	29.064	15.966	13.052	46
	2011	16.535	8.203	8.321	11	30.257	15.759	14.451	47
	2012	16.625	8.374	8.242	9	29.980	15.156	14.774	50
80 a 84 anos	2010	19.437	9.558	9.877	2	29.557	16.320	12.960	277
	2011	20.226	9.571	10.649	6	31.249	17.093	14.049	107
	2012	19.960	9.112	10.841	7	31.655	16.898	14.723	34
85 a 89 anos	2010	14.599	7.072	7.527	-	24.225	12.625	10.095	1.505
	2011	16.036	7.510	8.526	-	26.435	13.617	11.585	1.233
	2012	16.514	7.644	8.869	1	26.579	13.344	12.160	1.075
90 a 94 anos	2010	6.829	3.218	3.609	2	16.527	8.330	6.690	1.507
	2011	7.612	3.401	4.209	2	17.353	8.852	7.035	1.466
	2012	8.257	3.561	4.695	1	16.852	8.489	7.160	1.203
95 a 99 anos	2010	1.608	816	780	12	7.352	3.545	2.876	931
	2011	1.883	897	976	10	8.541	4.149	3.381	1.011
	2012	2.147	985	1.158	4	8.598	3.988	3.646	964
100 anos e mais	2010	178	96	78	4	2.496	1.045	984	467
	2011	241	123	114	4	2.889	1.216	1.174	499
	2012	263	147	116	-	2.879	1.213	1.222	444
Ignorada	2010	52	26	26	-	49	25	22	2
	2011	58	35	21	2	46	23	21	2
	2012	32	16	15	1	25	13	12	-

FONTE: DATAPREV, SUB, Plano Tabular da SVAI.

(1) Estes dados são parciais estando, portanto, sujeitos a correções. (2) O quantitativo de beneficiários com sexo ignorado é decorrente da ausência, até abril de 1992, da variável sexo para a clientela rural.

## Capítulo 20 - Aposentadorias

## 20.4 - Quantidade de aposentadorias por invalidez cessadas, por clientela e sexo do segurado, segundo os grupos de idade - 2010/2012

GRUPOS DE IDADE	Anos	QUANTIDADE DE APOSENTADORIAS POR INVALIDEZ CESSADAS (1)							
		Clientela							
		Urbana				Rural			
		Total	Sexo		Ignorado	Total	Sexo		Ignorado (2)
Masculino	Feminino		Masculino	Feminino					
TOTAL	2010	104.284	66.444	37.651	189	20.260	14.306	5.014	940
	2011	106.053	66.990	38.898	165	20.467	14.426	5.185	856
	2012	105.692	66.784	38.775	133	20.216	14.267	5.203	746
Até 19 anos	2010	5	5	-	-	5	3	2	-
	2011	3	2	1	-	2	1	1	-
	2012	3	2	1	-	-	-	-	-
20 a 24 anos	2010	59	41	18	-	21	13	8	-
	2011	68	49	19	-	24	18	6	-
	2012	72	50	22	-	12	6	5	1
25 a 29 anos	2010	278	200	78	-	63	37	26	-
	2011	270	179	91	-	61	39	22	-
	2012	248	172	76	-	59	38	21	-
30 a 34 anos	2010	735	469	266	-	125	79	46	-
	2011	691	451	240	-	133	81	52	-
	2012	708	450	258	-	138	78	60	-
35 a 39 anos	2010	1.353	908	445	-	227	140	87	-
	2011	1.322	841	480	1	234	147	87	-
	2012	1.439	897	542	-	260	167	93	-
40 a 44 anos	2010	2.650	1.769	881	-	423	266	155	2
	2011	2.760	1.811	947	2	455	285	170	-
	2012	2.787	1.801	986	-	476	292	183	1
45 a 49 anos	2010	4.878	3.240	1.637	1	773	475	293	5
	2011	4.921	3.217	1.704	-	741	436	300	5
	2012	4.993	3.277	1.714	2	781	491	287	3
50 a 54 anos	2010	8.329	5.790	2.539	-	1.321	801	507	13
	2011	8.267	5.681	2.583	3	1.322	811	502	9
	2012	7.954	5.458	2.496	-	1.279	790	482	7
55 a 59 anos	2010	11.583	8.080	3.503	-	2.052	1.439	595	18
	2011	11.914	8.380	3.533	1	1.949	1.333	605	11
	2012	11.793	8.245	3.548	-	1.982	1.380	594	8
60 a 64 anos	2010	13.446	9.433	4.008	5	2.177	1.687	461	29
	2011	14.170	9.826	4.340	4	2.268	1.727	512	29
	2012	14.087	9.954	4.125	8	2.261	1.701	534	26
65 a 69 anos	2010	13.577	8.966	4.604	7	2.071	1.628	394	49
	2011	13.495	8.997	4.489	9	2.063	1.602	423	38
	2012	13.686	9.130	4.551	5	2.125	1.651	433	41
70 a 74 anos	2010	13.447	8.298	5.130	19	2.029	1.580	368	81
	2011	13.288	8.148	5.120	20	2.102	1.617	404	81
	2012	12.979	7.950	5.021	8	1.982	1.533	378	71
75 a 79 anos	2010	12.399	7.375	4.992	32	2.076	1.544	410	122
	2011	12.227	7.118	5.089	20	2.035	1.532	401	102
	2012	12.280	7.145	5.118	17	2.022	1.546	386	90
80 a 84 anos	2010	10.562	5.895	4.630	37	2.928	2.033	671	224
	2011	11.024	6.130	4.859	35	2.691	1.864	640	187
	2012	10.737	6.050	4.655	32	2.444	1.709	591	144
85 a 89 anos	2010	6.962	3.845	3.075	42	2.568	1.734	632	202
	2011	7.311	3.934	3.348	29	2.793	1.909	661	223
	2012	7.479	3.941	3.508	30	2.621	1.784	665	172
90 a 94 anos	2010	3.154	1.637	1.484	33	1.158	722	303	133
	2011	3.351	1.723	1.604	24	1.337	869	342	126
	2012	3.373	1.695	1.658	20	1.430	911	379	140
95 a 99 anos	2010	718	414	301	3	193	118	51	24
	2011	816	424	383	9	228	147	54	27
	2012	916	469	442	5	321	183	102	36
100 anos e mais	2010	132	72	56	4	50	7	5	38
	2011	142	75	65	2	27	8	3	16
	2012	153	98	52	3	23	7	10	6
Ignorada	2010	17	7	4	6	-	-	-	-
	2011	13	4	3	6	2	-	-	2
	2012	5	-	2	3	-	-	-	-

FONTE: DATAPREV, SUB, Plano Tabular da SVAI.

NOTA: Não estão incluídas as informações referentes às espécies acidentárias (ver Capítulo 24).

(1) Estes dados são parciais estando, portanto, sujeitos a correções. (2) O quantitativo de beneficiários com sexo ignorado é decorrente da ausência, até abril de 1992, da variável sexo para a clientela rural.

**DISTRIBUIÇÃO ETÁRIA DE BENEFICIÁRIOS DE APOSENTADORIAS URBANAS NA CESSAÇÃO, POR SEXO - 2012**

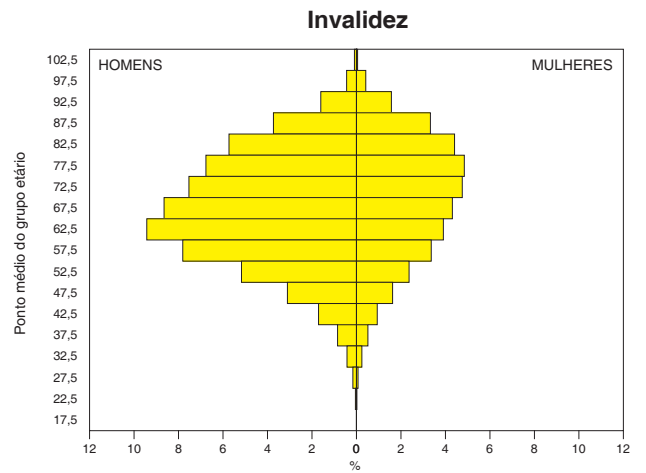
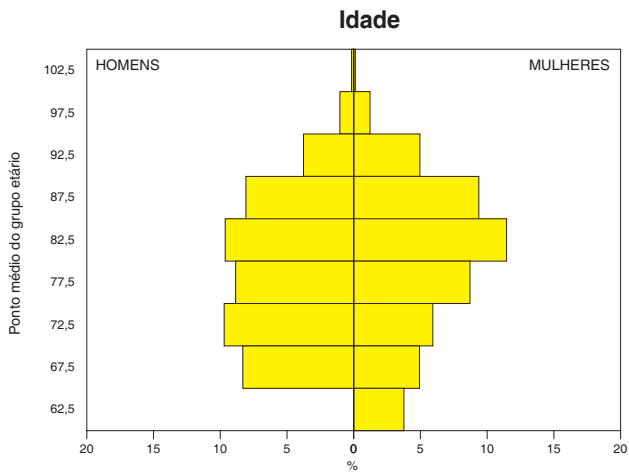
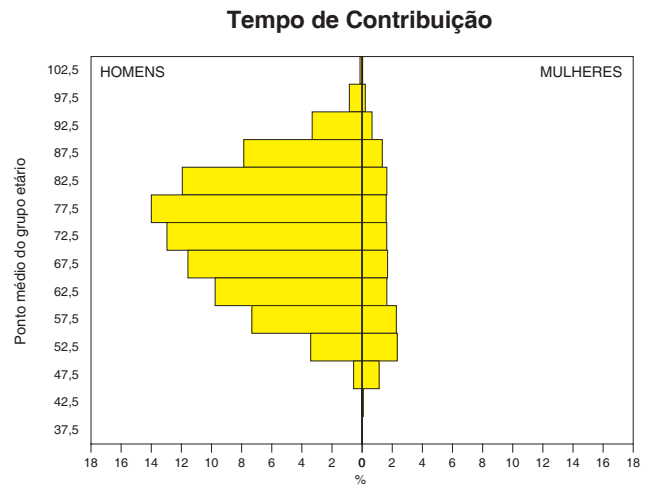
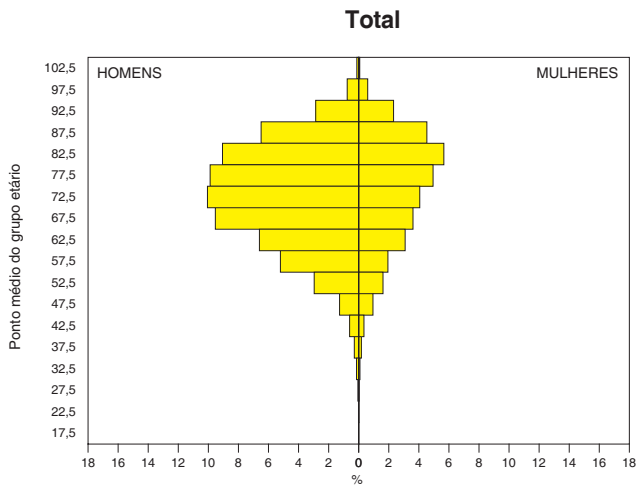

**COMPARATIVO ENTRE APOSENTADORIAS CESSADAS E CONCEDIDAS, POR GRUPOS DE IDADE - 2012**

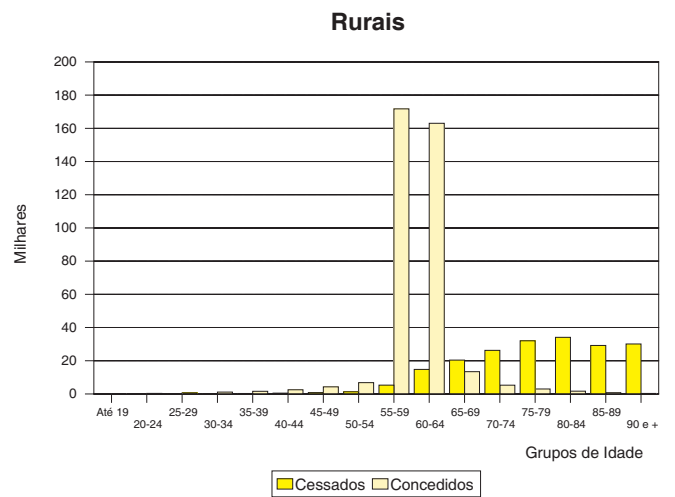
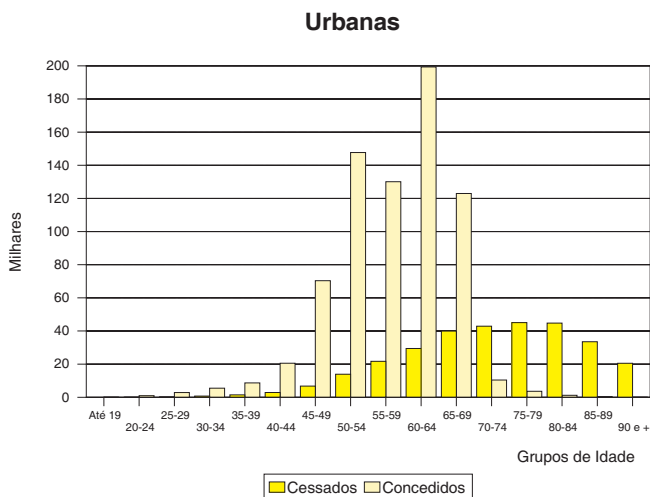

FONTE: DATAPREV, SUB, Plano Tabular da SVAI e SÍNTESE.



## Capítulo 20 - Aposentadorias

## 20.5 - Quantidade de aposentadorias por tempo de contribuição cessadas, por clientela e sexo do segurado, segundo as faixas de duração do benefício - 2010/2012

(continua)

FAIXAS DE DURAÇÃO DO BENEFÍCIO	Anos	QUANTIDADE DE APOSENTADORIAS POR TEMPO DE CONTRIBUIÇÃO CESSADAS (1)							
		Clientela							
		Urbana				Rural			
		Total	Sexo			Total	Sexo		
Masculino	Feminino		Ignorado	Masculino	Feminino		Ignorado		
TOTAL	2010	101.730	85.425	16.188	117	270	262	8	-
	2011	104.208	87.151	16.960	97	298	285	13	-
	2012	103.560	86.634	16.846	80	282	270	12	-
Menos de 1 ano	2010	2.181	1.533	648	-	14	12	2	-
	2011	2.501	1.773	728	-	9	8	1	-
	2012	2.718	1.897	821	-	14	13	1	-
1 ano	2010	1.792	1.430	362	-	19	19	-	-
	2011	1.981	1.541	440	-	12	11	1	-
	2012	2.246	1.759	487	-	12	11	1	-
2 anos	2010	1.441	1.169	272	-	16	15	1	-
	2011	1.769	1.440	329	-	17	16	1	-
	2012	1.806	1.486	320	-	13	11	2	-
3 anos	2010	1.564	1.277	287	-	14	14	-	-
	2011	1.662	1.350	312	-	16	16	-	-
	2012	1.762	1.436	326	-	15	14	1	-
4 anos	2010	1.334	1.075	259	-	12	12	-	-
	2011	1.632	1.345	287	-	12	12	-	-
	2012	1.755	1.465	290	-	11	11	-	-
5 anos	2010	1.239	1.007	232	-	22	22	-	-
	2011	1.426	1.172	254	-	12	11	1	-
	2012	1.667	1.388	279	-	16	15	1	-
6 anos	2010	1.402	1.152	250	-	11	10	1	-
	2011	1.345	1.112	233	-	20	20	-	-
	2012	1.433	1.166	267	-	16	16	-	-
7 anos	2010	1.594	1.330	264	-	7	6	1	-
	2011	1.500	1.252	248	-	11	11	-	-
	2012	1.437	1.165	272	-	20	19	1	-
8 anos	2010	1.509	1.288	221	-	5	5	-	-
	2011	1.716	1.420	296	-	11	11	-	-
	2012	1.639	1.378	261	-	7	7	-	-
9 anos	2010	1.280	1.076	204	-	8	8	-	-
	2011	1.670	1.410	259	1	11	11	-	-
	2012	1.754	1.473	279	2	5	5	-	-
10 anos	2010	1.550	1.312	238	-	10	10	-	-
	2011	1.450	1.226	222	2	11	11	-	-
	2012	1.584	1.308	276	-	9	9	-	-
11 anos	2010	2.609	2.271	337	1	19	17	2	-
	2011	1.722	1.450	271	1	7	7	-	-
	2012	1.401	1.179	222	-	6	4	2	-
12 anos	2010	4.238	3.745	492	1	22	22	-	-
	2011	2.556	2.188	368	-	27	26	1	-
	2012	1.695	1.416	278	1	7	7	-	-

**Capítulo 20 - Aposentadorias**
**20.5 - Quantidade de aposentadorias por tempo de contribuição cessadas, por clientela e sexo do segurado, segundo as faixas de duração do benefício - 2010/2012**

(conclusão)

FAIXAS DE DURAÇÃO DO BENEFÍCIO	Anos	QUANTIDADE DE APOSENTADORIAS POR TEMPO DE CONTRIBUIÇÃO CESSADAS (1)							
		Clientela							
		Urbana				Rural			
		Total	Sexo			Total	Sexo		
Masculino	Feminino		Ignorado	Masculino	Feminino		Ignorado		
13 anos	2010	4.347	3.845	501	1	16	16	-	-
	2011	4.553	4.010	543	-	23	20	3	-
	2012	2.784	2.378	406	-	20	18	2	-
14 anos	2010	4.297	3.880	415	2	17	17	-	-
	2011	4.555	4.045	506	4	24	23	1	-
	2012	4.603	4.057	543	3	24	24	-	-
15 anos	2010	4.272	3.812	459	1	14	14	-	-
	2011	4.500	4.037	462	1	11	11	-	-
	2012	4.672	4.142	527	3	12	12	-	-
16 anos	2010	3.879	3.493	386	-	6	6	-	-
	2011	4.415	3.879	536	-	22	21	1	-
	2012	4.746	4.276	467	3	24	24	-	-
17 anos	2010	4.407	3.879	526	2	9	8	1	-
	2011	4.034	3.585	448	1	15	14	1	-
	2012	4.441	3.934	505	2	23	23	-	-
18 anos	2010	4.675	4.019	656	-	-	-	-	-
	2011	4.459	3.901	557	1	5	5	-	-
	2012	4.037	3.547	489	1	13	12	1	-
19 anos	2010	2.554	2.285	268	1	-	-	-	-
	2011	4.822	4.097	725	-	1	1	-	-
	2012	4.505	3.922	583	-	3	3	-	-
De 20 a 24 anos	2010	9.965	8.967	998	-	-	-	-	-
	2011	10.362	9.262	1.097	3	-	-	-	-
	2012	13.017	11.432	1.585	-	3	3	-	-
De 25 a 29 anos	2010	15.006	13.379	1.625	2	-	-	-	-
	2011	14.858	13.173	1.682	3	-	-	-	-
	2012	14.265	12.720	1.544	1	-	-	-	-
De 30 a 34 anos	2010	9.038	7.864	1.140	34	-	-	-	-
	2011	9.965	8.781	1.175	9	-	-	-	-
	2012	10.255	8.882	1.370	3	-	-	-	-
De 35 a 39 anos	2010	3.524	2.766	698	60	-	-	-	-
	2011	4.007	3.201	764	42	-	-	-	-
	2012	4.562	3.635	894	33	-	-	-	-
Acima de 40 anos	2010	1.631	1.237	382	12	-	-	-	-
	2011	1.863	1.395	439	29	-	-	-	-
	2012	2.012	1.512	473	27	-	-	-	-
Ignorada	2010	10.402	6.334	4.068	-	29	29	-	-
	2011	8.885	5.106	3.779	-	21	19	2	-
	2012	6.764	3.681	3.082	1	9	9	-	-

FONTE: DATAPREV, SUB, Plano Tabular da SVAI.

(1) Estes dados são parciais estando, portanto, sujeitos a correções.

## Capítulo 20 - Aposentadorias

## 20.6 - Quantidade de aposentadorias por idade cessadas, por clientela e sexo do segurado, segundo as faixas de duração do benefício - 2010/2012

(continua)

FAIXAS DE DURAÇÃO DO BENEFÍCIO	Anos	QUANTIDADE DE APOSENTADORIAS POR IDADE CESSADAS (1)							
		Clientela							
		Urbana				Rural			
		Total	Sexo			Total	Sexo		
Masculino	Feminino		Ignorado	Masculino	Feminino		Ignorado (2)		
TOTAL	2010	88.452	44.901	43.508	43	167.402	86.331	76.267	4.804
	2011	93.410	46.713	46.650	47	175.577	89.472	81.672	4.433
	2012	94.692	46.891	47.771	30	174.695	87.405	83.466	3.824
Menos de 1 ano	2010	2.536	1.661	875	-	2.087	1.218	869	-
	2011	2.606	1.665	941	-	1.979	1.142	837	-
	2012	2.774	1.699	1.075	-	1.852	1.093	759	-
1 ano	2010	3.087	2.053	1.034	-	3.093	1.671	1.422	-
	2011	3.033	1.992	1.041	-	3.306	1.677	1.629	-
	2012	2.871	1.794	1.077	-	3.261	1.626	1.635	-
2 anos	2010	2.752	1.822	930	-	3.458	1.785	1.673	-
	2011	3.225	2.105	1.120	-	3.509	1.807	1.702	-
	2012	2.997	1.974	1.023	-	3.636	1.890	1.746	-
3 anos	2010	2.791	1.848	943	-	3.654	1.898	1.756	-
	2011	2.930	1.873	1.057	-	3.841	2.053	1.788	-
	2012	3.468	2.320	1.148	-	3.744	2.005	1.739	-
4 anos	2010	2.922	1.951	971	-	3.855	2.005	1.850	-
	2011	2.991	1.898	1.093	-	4.050	2.090	1.960	-
	2012	2.951	1.909	1.042	-	3.950	2.003	1.947	-
5 anos	2010	3.375	2.174	1.201	-	3.786	1.965	1.821	-
	2011	3.119	2.019	1.100	-	4.050	2.083	1.967	-
	2012	3.059	1.958	1.101	-	4.161	2.093	2.068	-
6 anos	2010	5.089	3.199	1.890	-	4.080	2.219	1.860	1
	2011	3.516	2.248	1.267	1	4.033	2.076	1.957	-
	2012	3.143	2.020	1.123	-	4.207	2.176	2.031	-
7 anos	2010	3.073	1.935	1.138	-	4.604	2.492	2.112	-
	2011	5.369	3.304	2.065	-	4.255	2.329	1.926	-
	2012	3.655	2.303	1.352	-	4.083	2.151	1.932	-
8 anos	2010	1.757	1.054	699	4	4.649	2.548	2.098	3
	2011	3.277	2.112	1.165	-	5.000	2.735	2.264	1
	2012	5.522	3.380	2.141	1	4.425	2.400	2.025	-
9 anos	2010	1.873	1.100	771	2	4.828	2.653	2.172	3
	2011	1.844	1.139	703	2	4.820	2.639	2.177	4
	2012	3.396	2.133	1.262	1	5.021	2.697	2.324	-
10 anos	2010	1.955	1.128	825	2	5.513	2.993	2.513	7
	2011	1.923	1.071	852	-	5.185	2.852	2.329	4
	2012	1.913	1.129	782	2	5.012	2.738	2.269	5
11 anos	2010	2.190	1.246	941	3	5.719	3.161	2.541	17
	2011	2.087	1.121	963	3	5.759	3.023	2.728	8
	2012	1.992	1.111	880	1	5.340	2.881	2.457	2
12 anos	2010	2.368	1.299	1.066	3	5.370	2.971	2.379	20
	2011	2.356	1.330	1.020	6	6.080	3.346	2.708	26
	2012	2.163	1.195	963	5	5.847	3.149	2.691	7

**Capítulo 20 - Aposentadorias**
**20.6 - Quantidade de aposentadorias por idade cessadas, por clientela e sexo do segurado, segundo as faixas de duração do benefício - 2010/2012**

(conclusão)

FAIXAS DE DURAÇÃO DO BENEFÍCIO	Anos	QUANTIDADE DE APOSENTADORIAS POR IDADE CESSADAS (1)							
		Clientela							
		Urbana				Rural			
		Total	Sexo			Total	Sexo		
Masculino	Feminino		Ignorado	Masculino	Feminino		Ignorado (2)		
13 anos	2010	2.347	1.325	1.018	4	4.053	2.370	1.668	15
	2011	2.467	1.378	1.083	6	5.649	3.165	2.460	24
	2012	2.284	1.257	1.026	1	6.231	3.309	2.900	22
14 anos	2010	2.851	1.534	1.316	1	3.491	2.031	1.444	16
	2011	2.479	1.423	1.053	3	4.181	2.352	1.818	11
	2012	2.556	1.322	1.231	3	5.842	3.195	2.625	22
15 anos	2010	3.426	1.854	1.569	3	5.195	2.538	2.650	7
	2011	3.076	1.652	1.423	1	3.514	2.017	1.485	12
	2012	2.528	1.334	1.190	4	4.437	2.524	1.901	12
16 anos	2010	3.674	1.974	1.698	2	14.380	5.672	8.684	24
	2011	3.590	1.867	1.721	2	5.404	2.585	2.810	9
	2012	3.138	1.604	1.533	1	3.777	2.229	1.541	7
17 anos	2010	4.030	2.036	1.993	1	19.532	7.738	11.767	27
	2011	3.807	1.983	1.821	3	15.463	6.003	9.436	24
	2012	3.559	1.810	1.748	1	5.424	2.528	2.884	12
18 anos	2010	4.799	2.316	2.483	-	19.557	9.702	9.665	190
	2011	4.229	2.093	2.136	-	20.765	8.085	12.653	27
	2012	3.780	1.841	1.936	3	15.181	5.607	9.545	29
19 anos	2010	3.302	1.502	1.800	-	5.963	3.503	2.154	306
	2011	4.775	2.222	2.553	-	19.986	9.621	10.175	190
	2012	4.253	1.994	2.259	-	20.200	7.437	12.736	27
De 20 a 24 anos	2010	14.170	5.681	8.489	-	18.885	11.879	5.424	1.582
	2011	15.148	5.956	9.190	2	21.666	13.449	6.731	1.486
	2012	16.479	6.515	9.963	1	37.101	19.892	15.831	1.378
De 25 a 29 anos	2010	9.791	2.903	6.888	-	14.418	7.800	5.022	1.596
	2011	10.633	2.955	7.677	1	14.901	8.257	5.186	1.458
	2012	10.940	3.090	7.849	1	13.675	7.659	4.806	1.210
De 30 a 34 anos	2010	2.499	565	1.927	7	5.306	2.790	1.752	764
	2011	3.174	667	2.499	8	6.257	3.290	2.104	863
	2012	3.876	765	3.110	1	6.447	3.340	2.297	810
De 35 a 39 anos	2010	308	44	255	9	1.147	509	412	226
	2011	435	56	371	8	1.504	661	558	285
	2012	495	76	415	4	1.411	625	576	210
Acima de 40 anos	2010	44	8	34	2	-	-	-	-
	2011	45	6	38	1	-	-	-	-
	2012	53	9	44	-	268	87	110	71
Ignorada	2010	1.443	689	754	-	779	220	559	-
	2011	1.276	578	698	-	420	135	284	1
	2012	847	349	498	-	162	71	91	-

FONTE: DATAPREV, SUB, Plano Tabular da SVAI.

(1) Estes dados são parciais estando, portanto, sujeitos a correções. (2) O quantitativo de beneficiários com sexo ignorado é decorrente da ausência, até abril de 1992, da variável sexo para a clientela rural.

## Capítulo 20 - Aposentadorias

## 20.7 - Quantidade de aposentadorias por invalidez cessadas, por clientela e sexo do segurado, segundo as faixas de duração do benefício - 2010/2012

(continua)

FAIXAS DE DURAÇÃO DO BENEFÍCIO	Anos	QUANTIDADE DE APOSENTADORIAS POR INVALIDEZ CESSADAS (1)							
		Clientela							
		Urbana				Rural			
		Total	Sexo			Total	Sexo		
Masculino	Feminino		Ignorado	Masculino	Feminino		Ignorado (2)		
TOTAL	2010	104.284	66.444	37.651	189	20.260	14.306	5.014	940
	2011	106.053	66.990	38.898	165	20.467	14.426	5.185	856
	2012	105.692	66.784	38.775	133	20.216	14.267	5.203	746
Menos de 1 ano	2010	8.070	5.373	2.697	-	1.269	818	451	-
	2011	8.082	5.291	2.791	-	1.173	777	396	-
	2012	8.208	5.315	2.893	-	1.086	732	354	-
1 ano	2010	4.995	3.295	1.700	-	725	505	220	-
	2011	5.150	3.413	1.737	-	734	479	255	-
	2012	4.801	3.186	1.615	-	662	435	227	-
2 anos	2010	4.675	3.219	1.456	-	629	433	196	-
	2011	4.529	3.128	1.401	-	575	397	178	-
	2012	4.335	2.971	1.364	-	593	393	200	-
3 anos	2010	2.845	1.980	865	-	361	261	100	-
	2011	4.279	2.944	1.335	-	532	353	179	-
	2012	4.055	2.797	1.258	-	525	365	160	-
4 anos	2010	4.914	3.332	1.582	-	647	453	194	-
	2011	2.889	1.948	941	-	361	253	108	-
	2012	4.136	2.882	1.254	-	545	368	177	-
5 anos	2010	5.202	3.573	1.629	-	708	497	211	-
	2011	4.823	3.215	1.608	-	638	440	198	-
	2012	2.736	1.879	857	-	316	223	93	-
6 anos	2010	4.043	2.702	1.341	-	601	445	156	-
	2011	5.195	3.471	1.724	-	650	469	181	-
	2012	4.560	3.007	1.553	-	603	431	172	-
7 anos	2010	3.779	2.498	1.280	1	553	421	132	-
	2011	4.002	2.677	1.325	-	555	376	179	-
	2012	4.875	3.184	1.690	1	621	424	197	-
8 anos	2010	2.847	1.865	980	2	465	340	125	-
	2011	3.714	2.483	1.228	3	601	450	151	-
	2012	4.069	2.668	1.401	-	566	405	161	-
9 anos	2010	2.938	1.943	992	3	459	363	94	2
	2011	2.865	1.905	954	6	470	342	128	-
	2012	3.597	2.386	1.210	1	631	477	154	-
10 anos	2010	3.011	1.935	1.070	6	429	318	111	-
	2011	2.836	1.844	991	1	437	315	122	-
	2012	2.938	1.942	994	2	473	370	103	-
11 anos	2010	3.549	2.162	1.384	3	457	355	99	3
	2011	3.025	1.897	1.125	3	464	339	124	1
	2012	2.835	1.813	1.021	1	441	336	105	-
12 anos	2010	2.790	1.697	1.089	4	355	258	97	-
	2011	3.430	2.018	1.405	7	424	318	105	1
	2012	2.926	1.872	1.052	2	497	388	108	1

**Capítulo 20 - Aposentadorias**
**20.7 - Quantidade de aposentadorias por invalidez cessadas, por clientela e sexo do segurado, segundo as faixas de duração do benefício - 2010/2012**

(conclusão)

FAIXAS DE DURAÇÃO DO BENEFÍCIO	Anos	QUANTIDADE DE APOSENTADORIAS POR INVALIDEZ CESSADAS (1)							
		Clientela							
		Urbana				Rural			
		Total	Sexo			Total	Sexo		
Masculino	Feminino		Ignorado	Masculino	Feminino		Ignorado (2)		
13 anos	2010	2.365	1.493	871	1	331	252	79	-
	2011	2.672	1.579	1.091	2	373	267	105	1
	2012	3.256	1.924	1.326	6	452	338	113	1
14 anos	2010	1.924	1.184	739	1	245	181	63	1
	2011	2.307	1.393	913	1	310	241	67	2
	2012	2.629	1.522	1.105	2	363	274	89	-
15 anos	2010	2.069	1.286	783	-	234	167	66	1
	2011	1.853	1.145	707	1	260	200	60	-
	2012	2.282	1.326	951	5	309	225	82	2
16 anos	2010	2.673	1.619	1.053	1	328	249	79	-
	2011	1.910	1.147	763	-	227	180	47	-
	2012	1.834	1.100	734	-	229	179	50	-
17 anos	2010	1.727	1.028	699	-	238	192	46	-
	2011	2.571	1.525	1.046	-	337	259	78	-
	2012	1.935	1.150	785	-	224	159	64	1
18 anos	2010	1.534	939	595	-	300	217	74	9
	2011	1.616	942	674	-	258	190	66	2
	2012	2.514	1.488	1.025	1	328	250	78	-
19 anos	2010	2.198	1.268	930	-	388	270	98	20
	2011	1.473	876	597	-	287	211	67	9
	2012	1.557	937	620	-	232	178	54	-
De 20 a 24 anos	2010	10.158	6.131	4.027	-	2.323	1.566	586	171
	2011	10.265	5.989	4.276	-	2.205	1.532	536	137
	2012	9.235	5.379	3.856	-	1.888	1.274	527	87
De 25 a 29 anos	2010	9.700	5.678	4.020	2	4.600	3.157	1.066	377
	2011	9.800	5.743	4.056	1	4.313	2.955	1.035	323
	2012	9.345	5.510	3.835	-	3.547	2.394	921	232
De 30 a 34 anos	2010	8.599	5.323	3.249	27	2.948	2.095	555	298
	2011	8.078	4.908	3.164	6	3.192	2.246	659	287
	2012	8.281	4.951	3.329	1	3.547	2.482	780	285
De 35 a 39 anos	2010	2.849	1.925	875	49	591	455	78	58
	2011	4.168	2.741	1.374	53	1.024	798	133	93
	2012	4.733	3.102	1.599	32	1.371	1.041	208	122
Acima de 40 anos	2010	3.942	2.488	1.365	89	-	-	-	-
	2011	3.851	2.389	1.381	81	-	-	-	-
	2012	3.719	2.303	1.337	79	128	100	13	15
Ignorada	2010	888	508	380	-	76	38	38	-
	2011	670	379	291	-	67	39	28	-
	2012	301	190	111	-	39	26	13	-

FONTE: DATAPREV, SUB, Plano Tabular da SVAI.

NOTA: Não estão incluídas as informações referentes às espécies acidentárias (ver Capítulo 24).

(1) Estes dados são parciais estando, portanto, sujeitos a correções. (2) O quantitativo de beneficiários com sexo ignorado é decorrente da ausência, até abril de 1992, da variável sexo para a clientela rural.

## Capítulo 20 - Aposentadorias

## 20.8 - Quantidade de aposentadorias rurais cessadas, por grupos de espécies, segundo as Grandes Regiões e Unidades da Federação - 2010/2012

(continua)

GRANDES REGIÕES E UNIDADES DA FEDERAÇÃO	Anos	QUANTIDADE DE APOSENTADORIAS RURAIS CESSADAS (1)			
		Total	Grupos de Espécies		
			Tempo de Contribuição	Idade	Invalidez
BRASIL	2010	187.932	270	167.402	20.260
	2011	196.342	298	175.577	20.467
	2012	195.193	282	174.695	20.216
NORTE	2010	14.400	4	13.112	1.284
	2011	15.347	1	14.009	1.337
	2012	15.431	2	14.097	1.332
Rondônia	2010	2.033	–	1.798	235
	2011	2.015	–	1.789	226
	2012	2.173	–	1.925	248
Acre	2010	638	–	516	122
	2011	688	–	580	108
	2012	741	–	620	121
Amazonas	2010	2.013	–	1.772	241
	2011	2.124	–	1.852	272
	2012	2.092	–	1.817	275
Roraima	2010	351	–	300	51
	2011	363	–	324	39
	2012	396	–	325	71
Pará	2010	7.008	4	6.587	417
	2011	7.691	–	7.271	420
	2012	7.486	2	7.119	365
Amapá	2010	340	–	324	16
	2011	363	1	333	29
	2012	415	–	389	26
Tocantins	2010	2.017	–	1.815	202
	2011	2.103	–	1.860	243
	2012	2.128	–	1.902	226
NORDESTE	2010	82.784	47	75.181	7.556
	2011	89.229	38	81.255	7.936
	2012	88.472	40	80.487	7.945
Maranhão	2010	8.919	–	8.086	833
	2011	10.446	–	9.576	870
	2012	10.598	–	9.678	920
Piauí	2010	6.498	–	5.553	945
	2011	7.019	–	6.072	947
	2012	7.019	–	5.995	1.024
Ceará	2010	13.466	–	12.532	934
	2011	15.342	–	14.371	971
	2012	14.918	–	13.985	933
Rio Grande do Norte	2010	4.866	2	4.238	626
	2011	5.472	2	4.697	773
	2012	5.387	1	4.651	735
Paraíba	2010	7.752	1	6.675	1.076
	2011	8.278	2	7.203	1.073
	2012	8.495	–	7.393	1.102
Pernambuco	2010	12.554	31	11.448	1.075
	2011	13.157	23	12.057	1.077
	2012	13.022	29	11.894	1.099
Alagoas	2010	3.597	6	3.054	537
	2011	3.782	8	3.209	565
	2012	4.129	7	3.563	559

## Capítulo 20 - Aposentadorias

## 20.8 - Quantidade de aposentadorias rurais cessadas, por grupos de espécies, segundo as Grandes Regiões e Unidades da Federação - 2010/2012

(conclusão)

GRANDES REGIÕES E UNIDADES DA FEDERAÇÃO	Anos	QUANTIDADE DE APOSENTADORIAS RURAIS CESSADAS (1)			
		Total	Grupos de Espécies		
			Tempo de Contribuição	Idade	Invalidez
Sergipe	2010	2.680	3	2.488	189
	2011	2.822	–	2.605	217
	2012	2.947	1	2.733	213
Bahia	2010	22.452	4	21.107	1.341
	2011	22.911	3	21.465	1.443
	2012	21.957	2	20.595	1.360
<b>SUDESTE</b>	<b>2010</b>	<b>42.126</b>	<b>154</b>	<b>36.074</b>	<b>5.898</b>
	<b>2011</b>	<b>42.177</b>	<b>190</b>	<b>36.307</b>	<b>5.680</b>
	<b>2012</b>	<b>42.480</b>	<b>187</b>	<b>36.583</b>	<b>5.710</b>
Minas Gerais	2010	21.470	26	18.731	2.713
	2011	21.505	39	18.890	2.576
	2012	21.909	39	19.238	2.632
Espírito Santo	2010	3.653	4	3.141	508
	2011	3.646	2	3.191	453
	2012	3.626	4	3.184	438
Rio de Janeiro	2010	2.297	2	1.757	538
	2011	2.278	6	1.746	526
	2012	2.247	3	1.667	577
São Paulo	2010	14.706	122	12.445	2.139
	2011	14.748	143	12.480	2.125
	2012	14.698	141	12.494	2.063
<b>SUL</b>	<b>2010</b>	<b>37.045</b>	<b>65</b>	<b>32.719</b>	<b>4.261</b>
	<b>2011</b>	<b>37.723</b>	<b>63</b>	<b>33.435</b>	<b>4.225</b>
	<b>2012</b>	<b>36.623</b>	<b>50</b>	<b>32.570</b>	<b>4.003</b>
Paraná	2010	15.028	25	13.295	1.708
	2011	15.173	25	13.511	1.637
	2012	14.809	17	13.176	1.616
Santa Catarina	2010	7.198	10	6.236	952
	2011	7.451	7	6.441	1.003
	2012	7.100	7	6.223	870
Rio Grande do Sul	2010	14.819	30	13.188	1.601
	2011	15.099	31	13.483	1.585
	2012	14.714	26	13.171	1.517
<b>CENTRO-OESTE</b>	<b>2010</b>	<b>11.577</b>	<b>–</b>	<b>10.316</b>	<b>1.261</b>
	<b>2011</b>	<b>11.866</b>	<b>6</b>	<b>10.571</b>	<b>1.289</b>
	<b>2012</b>	<b>12.187</b>	<b>3</b>	<b>10.958</b>	<b>1.226</b>
Mato Grosso do Sul	2010	2.585	–	2.353	232
	2011	2.457	–	2.221	236
	2012	2.535	–	2.312	223
Mato Grosso	2010	2.795	–	2.530	265
	2011	2.847	–	2.572	275
	2012	2.936	1	2.658	277
Goiás	2010	4.826	–	4.229	597
	2011	5.124	5	4.508	611
	2012	5.304	2	4.722	580
Distrito Federal	2010	1.371	–	1.204	167
	2011	1.438	1	1.270	167
	2012	1.412	–	1.266	146

FONTE: DATAPREV, SUB, Plano Tabular da SVAI.

NOTA: Não estão incluídas as informações referentes às espécies acidentárias (ver Capítulo 25).

(1) Estes dados são parciais estando, portanto, sujeitos a correções.



## Capítulo 20 - Aposentadorias

## 20.9 - Quantidade de aposentadorias urbanas por invalidez cessadas, por sexo do segurado, segundo os capítulos da CID - 2010/2012

(continua)

Capítulos da CID	Anos	QUANTIDADE DE APOSENTADORIAS URBANAS POR INVALIDEZ CESSADAS			
		Total	Sexo		
			Masculino	Feminino	Ignorado
<b>Total</b>	2010	104.284	66.444	37.651	189
	2011	106.053	66.990	38.898	165
	2012	105.692	66.784	38.775	133
<b>Codificadas com base na CID-9</b>	2010	34.208	20.530	13.666	12
	2011	33.341	19.563	13.767	11
	2012	31.951	18.704	13.235	12
I – Doenças infecciosas e parasitárias	2010	959	629	330	–
	2011	987	674	313	–
	2012	900	611	288	1
II – Neoplasmas	2010	770	378	392	–
	2011	735	356	379	–
	2012	723	313	409	1
III – Doenças das glândulas endócrinas, da nutrição e do metabolismo e transtornos imunitários	2010	619	368	249	2
	2011	529	308	221	–
	2012	466	272	194	–
IV – Doenças do sangue e dos órgãos hematopoéticos	2010	45	26	19	–
	2011	42	18	24	–
	2012	46	28	18	–
V – Transtornos mentais	2010	5.377	3.434	1.940	3
	2011	5.380	3.335	2.043	2
	2012	5.283	3.308	1.973	2
VI – Doenças do sistema nervoso e dos órgãos dos sentidos	2010	4.276	2.992	1.283	1
	2011	4.104	2.825	1.277	2
	2012	3.911	2.659	1.251	1
VII – Doenças do aparelho circulatório	2010	12.345	6.749	5.593	3
	2011	11.832	6.310	5.516	6
	2012	11.165	5.897	5.265	3
VIII – Doenças do aparelho respiratório	2010	702	446	255	1
	2011	648	422	226	–
	2012	557	370	187	–
IX – Doenças do aparelho digestivo	2010	240	187	53	–
	2011	245	183	62	–
	2012	198	156	42	–
X – Doenças do aparelho geniturinário	2010	301	212	89	–
	2011	320	204	116	–
	2012	318	215	102	1
XI – Complicações da gravidez, do parto e do puerpério	2010	1	–	1	–
	2011	2	1	1	–
	2012	4	3	1	–
XII – Doenças da pele e do tecido celular subcutâneo	2010	279	173	106	–
	2011	289	186	103	–
	2012	274	157	117	–
XIII – Doenças do sistema osteomuscular e do tecido conjuntivo	2010	6.297	3.485	2.810	2
	2011	6.301	3.371	2.929	1
	2012	6.163	3.361	2.800	2
XIV – Anomalias congênitas	2010	19	14	5	–
	2011	25	12	13	–
	2012	33	21	12	–
XV – Algumas afecções originadas no período perinatal	2010	1	1	–	–
	2011	–	–	–	–
	2012	1	–	1	–
XVI – Sintomas, sinais e afecções mal definidas	2010	163	66	97	–
	2011	171	67	104	–
	2012	156	68	87	1
XVII – Lesões e envenenamentos	2010	1.526	1.178	348	–
	2011	1.471	1.104	367	–
	2012	1.507	1.103	404	–
Classificação suplementar de causas externas de lesões e envenenamentos	2010	21	15	6	–
	2011	16	12	4	–
	2012	13	10	3	–
Classificação suplementar de fatores que exercem influência sobre o estado de saúde	2010	267	177	90	–
	2011	244	175	69	–
	2012	233	152	81	–

## Capítulo 20 - Aposentadorias

## 20.9 - Quantidade de aposentadorias urbanas por invalidez cessadas, por sexo do segurado, segundo os capítulos da CID - 2010/2012

(conclusão)

Capítulos da CID	Anos	QUANTIDADE DE APOSENTADORIAS URBANAS POR INVALIDEZ CESSADAS			
		Total	Sexo		
			Masculino	Feminino	Ignorado
	2010	45.144	30.494	14.635	15
<b>Codificadas com base na CID-10</b>	2011	<b>47.836</b>	<b>32.106</b>	<b>15.716</b>	<b>14</b>
	2012	49.737	33.254	16.473	10
I – Algumas doenças infecciosas e parasitárias	2010	1.761	1.370	390	1
	2011	1.797	1.375	422	–
	2012	1.761	1.354	407	–
II – Neoplasias [tumores]	2010	7.613	4.285	3.328	–
	2011	8.092	4.446	3.646	–
	2012	8.490	4.710	3.780	–
III – Doenças do sangue e dos órgãos hematopoéticos e alguns transtornos imunitários	2010	94	51	43	–
	2011	101	68	33	–
	2012	92	59	33	–
IV – Doenças endócrinas, nutricionais e metabólicas	2010	1.914	1.306	608	–
	2011	2.034	1.382	651	1
	2012	1.929	1.293	636	–
V – Transtornos mentais e comportamentais	2010	3.083	2.150	930	3
	2011	3.363	2.278	1.081	4
	2012	3.615	2.514	1.099	2
VI – Doenças do sistema nervoso	2010	2.481	1.865	615	1
	2011	2.593	1.913	680	–
	2012	2.790	2.043	745	2
VII – Doenças do olho e anexos	2010	1.547	1.112	434	1
	2011	1.593	1.162	431	–
	2012	1.681	1.226	455	–
VIII – Doenças do ouvido e da apófise mastóide	2010	110	96	14	–
	2011	111	89	22	–
	2012	124	101	23	–
IX – Doenças do aparelho circulatório	2010	14.778	10.330	4.442	6
	2011	15.536	10.831	4.702	3
	2012	15.825	11.033	4.790	2
X – Doenças do aparelho respiratório	2010	1.532	1.053	479	–
	2011	1.543	1.097	445	1
	2012	1.517	1.091	426	–
XI – Doenças do aparelho digestivo	2010	894	751	143	–
	2011	908	747	161	–
	2012	972	802	170	–
XII – Doenças da pele e do tecido subcutâneo	2010	223	141	81	1
	2011	230	146	84	–
	2012	233	157	76	–
XIII – Doenças do sistema osteomuscular e do tecido conjuntivo	2010	5.421	3.254	2.167	–
	2011	5.958	3.572	2.385	1
	2012	6.523	3.756	2.765	2
XIV – Doenças do aparelho geniturinário	2010	1.547	1.028	518	1
	2011	1.620	1.129	490	1
	2012	1.667	1.151	515	1
XV – Gravidez, parto e puerpério	2010	1	–	1	–
	2011	2	–	2	–
	2012	2	–	2	–
XVI – Algumas afecções originadas no período perinatal	2010	–	–	–	–
	2011	–	–	–	–
	2012	–	–	–	–
XVII – Malformações congênitas, deformidades e anomalias cromossômicas	2010	22	17	5	–
	2011	38	27	10	1
	2012	36	24	12	–
XVIII – Sintomas, sinais e achados anormais de exames clínicos e de laboratório, não classificados em outra parte	2010	2	2	–	–
	2011	28	19	9	–
	2012	35	22	13	–
XIX – Lesões, envenenamento e algumas outras conseqüências de causas externas	2010	2.085	1.661	423	1
	2011	2.222	1.775	445	2
	2012	2.332	1.835	496	1
XX – Causas externas de morbidade e de mortalidade	2010	3	1	2	–
	2011	7	5	2	–
	2012	13	11	2	–
XXI – Fatores que influenciam o estado de saúde e o contato com os serviços de saúde	2010	33	21	12	–
	2011	60	45	15	–
	2012	100	72	28	–
Ignorado	2010	24.932	15.420	9.350	162
	2011	24.876	15.321	9.415	140
	2012	24.004	14.826	9.067	111

FONTE: DATAPREV, SUB, Plano Tabular da SVAI.

NOTA: Não estão incluídas as informações referentes às espécies acidentárias (ver Capítulo 24).

### DURAÇÃO DE APOSENTADORIAS CESSADAS - 2012

#### Tempo de Contribuição

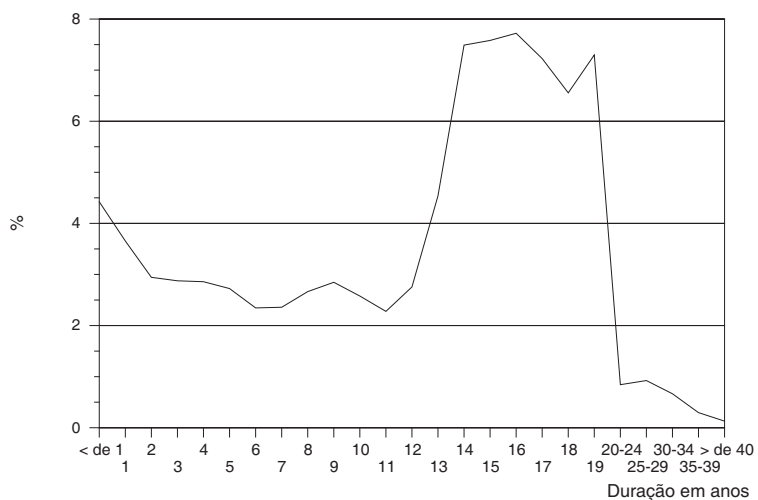

#### Idade

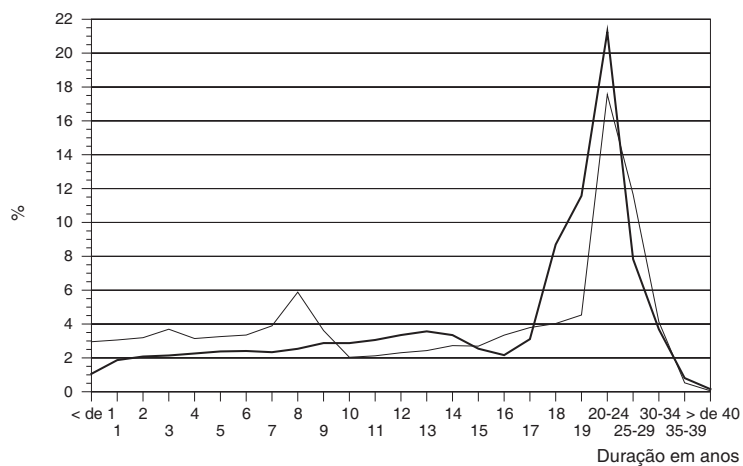

— Urbana — Rural

#### Invalidez

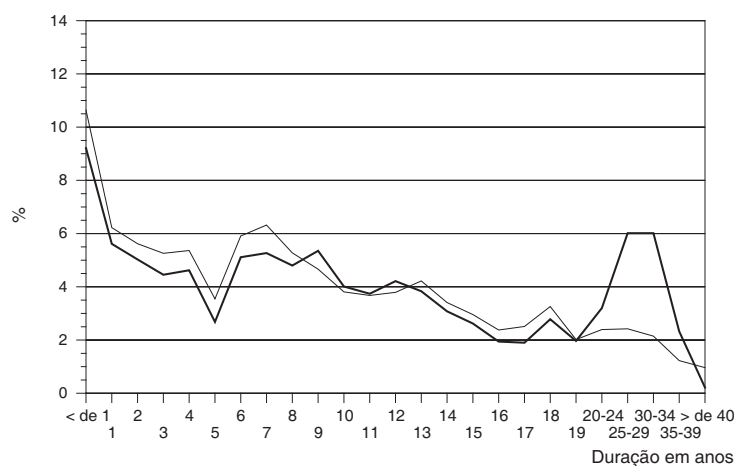

— Urbana — Rural

**DURAÇÃO DE PENSÕES POR MORTE CESSADAS - 2012**

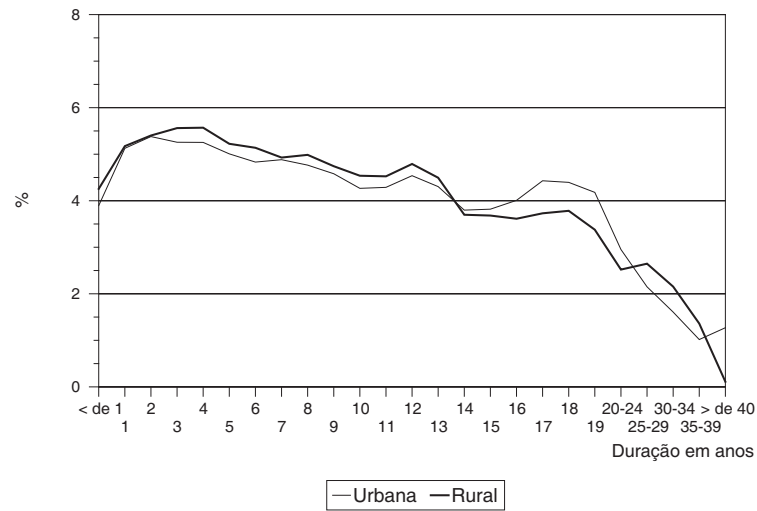

**DURAÇÃO DE RENDAS MENSAIS VITALÍCIAS CESSADAS - 2012**

**Invalidez**

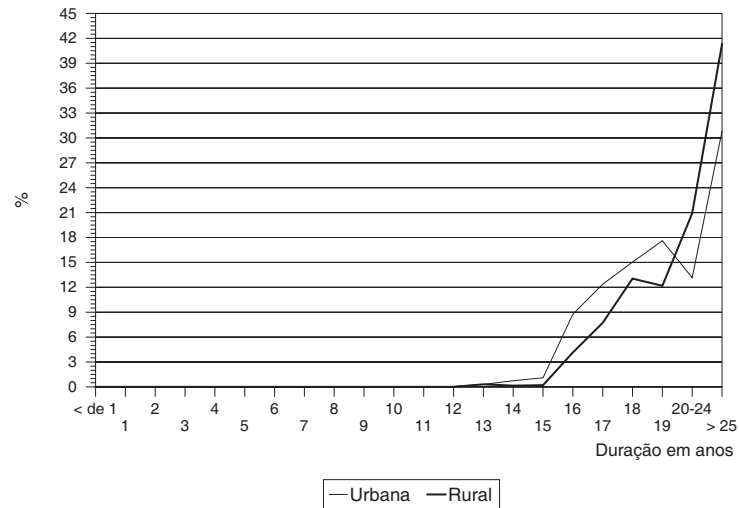

**Idade**

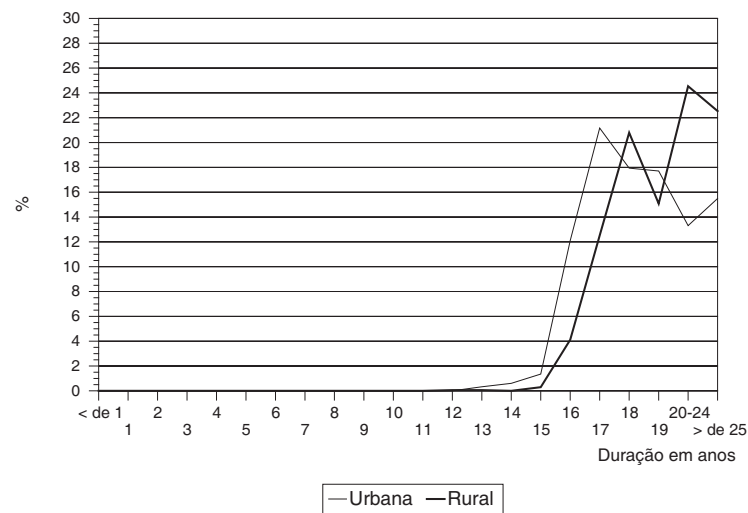

## Capítulo 21 - Pensões por Morte

## 21.1 - Quantidade de pensões por morte cessadas, por clientela, segundo as Grandes Regiões e Unidades da Federação - 2010/2012

(continua)

GRANDES REGIÕES E UNIDADES DA FEDERAÇÃO	Anos	QUANTIDADE DE PENSÕES POR MORTE CESSADAS (1)		
		Total	Clientela	
			Urbana	Rural
BRASIL	2010	232.011	153.988	78.023
	2011	239.733	157.627	82.106
	2012	242.786	159.337	83.449
NORTE	2010	7.194	2.957	4.237
	2011	7.725	3.082	4.643
	2012	8.070	3.137	4.933
Rondônia	2010	933	247	686
	2011	1.056	269	787
	2012	1.135	280	855
Acre	2010	314	111	203
	2011	339	129	210
	2012	375	114	261
Amazonas	2010	1.337	780	557
	2011	1.304	771	533
	2012	1.390	811	579
Roraima	2010	142	50	92
	2011	129	52	77
	2012	174	61	113
Pará	2010	3.461	1.567	1.894
	2011	3.778	1.613	2.165
	2012	3.830	1.589	2.241
Amapá	2010	169	80	89
	2011	196	102	94
	2012	208	108	100
Tocantins	2010	838	122	716
	2011	923	146	777
	2012	958	174	784
NORDESTE	2010	51.011	22.428	28.583
	2011	53.941	22.961	30.980
	2012	54.124	22.761	31.363
Maranhão	2010	2.979	779	2.200
	2011	3.391	748	2.643
	2012	3.622	800	2.822
Piauí	2010	2.994	887	2.107
	2011	3.290	1.003	2.287
	2012	3.212	911	2.301
Ceará	2010	8.145	3.114	5.031
	2011	8.835	3.346	5.489
	2012	8.784	3.293	5.491
Rio Grande do Norte	2010	3.301	1.452	1.849
	2011	3.455	1.474	1.981
	2012	3.460	1.489	1.971
Paraíba	2010	4.632	1.896	2.736
	2011	4.867	1.958	2.909
	2012	5.280	2.109	3.171
Pernambuco	2010	10.307	5.670	4.637
	2011	10.768	5.848	4.920
	2012	10.834	5.745	5.089
Alagoas	2010	3.090	1.624	1.466
	2011	3.183	1.615	1.568
	2012	3.194	1.639	1.555

**Capítulo 21 - Pensões por Morte**

**21.1 - Quantidade de pensões por morte cessadas, por clientela, segundo as Grandes Regiões e Unidades da Federação - 2010/2012**

(conclusão)

GRANDES REGIÕES E UNIDADES DA FEDERAÇÃO	Anos	QUANTIDADE DE PENSÕES POR MORTE CESSADAS (1)		
		Total	Clientela	
			Urbana	Rural
Sergipe	2010	1.923	997	926
	2011	1.938	974	964
	2012	2.094	1.100	994
Bahia	2010	13.640	6.009	7.631
	2011	14.214	5.995	8.219
	2012	13.644	5.675	7.969
<b>SUDESTE</b>	<b>2010</b>	<b>117.389</b>	<b>95.209</b>	<b>22.180</b>
	<b>2011</b>	<b>119.825</b>	<b>97.329</b>	<b>22.496</b>
	<b>2012</b>	<b>121.429</b>	<b>98.392</b>	<b>23.037</b>
Minas Gerais	2010	27.558	16.943	10.615
	2011	27.856	17.210	10.646
	2012	28.460	17.361	11.099
Espírito Santo	2010	4.384	2.596	1.788
	2011	4.374	2.606	1.768
	2012	4.492	2.740	1.752
Rio de Janeiro	2010	28.466	26.876	1.590
	2011	28.472	26.905	1.567
	2012	28.691	27.119	1.572
São Paulo	2010	56.981	48.794	8.187
	2011	59.123	50.608	8.515
	2012	59.786	51.172	8.614
<b>SUL</b>	<b>2010</b>	<b>45.476</b>	<b>27.548</b>	<b>17.928</b>
	<b>2011</b>	<b>47.077</b>	<b>28.447</b>	<b>18.630</b>
	<b>2012</b>	<b>47.461</b>	<b>28.885</b>	<b>18.576</b>
Paraná	2010	14.584	7.345	7.239
	2011	14.989	7.547	7.442
	2012	15.405	7.848	7.557
Santa Catarina	2010	9.214	5.940	3.274
	2011	9.709	6.186	3.523
	2012	9.678	6.166	3.512
Rio Grande do Sul	2010	21.678	14.263	7.415
	2011	22.379	14.714	7.665
	2012	22.378	14.871	7.507
<b>CENTRO-OESTE</b>	<b>2010</b>	<b>10.941</b>	<b>5.846</b>	<b>5.095</b>
	<b>2011</b>	<b>11.165</b>	<b>5.808</b>	<b>5.357</b>
	<b>2012</b>	<b>11.702</b>	<b>6.162</b>	<b>5.540</b>
Mato Grosso do Sul	2010	2.195	1.089	1.106
	2011	2.145	1.056	1.089
	2012	2.303	1.169	1.134
Mato Grosso	2010	1.814	746	1.068
	2011	1.978	778	1.200
	2012	2.096	902	1.194
Goiás	2010	4.649	2.421	2.228
	2011	4.852	2.487	2.365
	2012	4.888	2.450	2.438
Distrito Federal	2010	2.283	1.590	693
	2011	2.190	1.487	703
	2012	2.415	1.641	774

FONTES: DATAPREV, SUB, Plano Tabular da SVAI.

NOTA: Não estão incluídas as informações referentes às espécies acidentárias (ver Capítulo 24).

(1) Estes dados são parciais estando, portanto, sujeitos a correções.

## Capítulo 21 - Pensões por Morte

## 21.2 - Quantidade de pensões por morte cessadas, por clientela, segundo as faixas de duração do benefício - 2010/2012

(continua)

FAIXAS DE DURAÇÃO DO BENEFÍCIO	Anos	QUANTIDADE DE PENSÕES POR MORTE CESSADAS (1)		
		Total	Clientela	
			Urbana	Rural
TOTAL	2010	232.011	153.988	78.023
	2011	239.733	157.627	82.106
	2012	242.786	159.337	83.449
Menos de 1 ano	2010	7.032	4.628	2.404
	2011	7.331	4.721	2.610
	2012	7.173	4.551	2.622
1 ano	2010	8.708	5.644	3.064
	2011	9.170	5.973	3.197
	2012	9.176	5.989	3.187
2 anos	2010	9.005	5.900	3.105
	2011	9.155	5.902	3.253
	2012	9.614	6.286	3.328
3 anos	2010	9.087	5.897	3.190
	2011	9.475	6.084	3.391
	2012	9.569	6.143	3.426
4 anos	2010	9.105	5.979	3.126
	2011	9.197	5.919	3.278
	2012	9.570	6.139	3.431
5 anos	2010	8.795	5.815	2.980
	2011	8.977	5.786	3.191
	2012	9.070	5.852	3.218
6 anos	2010	8.441	5.430	3.011
	2011	8.729	5.726	3.003
	2012	8.809	5.644	3.165
7 anos	2010	8.232	5.374	2.858
	2011	8.701	5.570	3.131
	2012	8.741	5.705	3.036
8 anos	2010	8.050	5.222	2.828
	2011	8.199	5.295	2.904
	2012	8.640	5.568	3.072
9 anos	2010	7.968	5.131	2.837
	2011	8.116	5.254	2.862
	2012	8.272	5.351	2.921
10 anos	2010	8.144	5.281	2.863
	2011	8.034	5.131	2.903
	2012	7.780	4.985	2.795
11 anos	2010	7.925	5.167	2.758
	2011	8.330	5.358	2.972
	2012	7.797	5.010	2.787
12 anos	2010	7.016	4.661	2.355
	2011	8.081	5.255	2.826
	2012	8.254	5.303	2.951

**Capítulo 21 - Pensões por Morte**
**21.2 - Quantidade de pensões por morte cessadas, por clientela, segundo as faixas de duração do benefício - 2010/2012**

(conclusão)

FAIXAS DE DURAÇÃO DO BENEFÍCIO	Anos	QUANTIDADE DE PENSÕES POR MORTE CESSADAS (1)		
		Total	Clientela	
			Urbana	Rural
13 anos	2010	6.667	4.505	2.162
	2011	7.007	4.561	2.446
	2012	7.798	5.029	2.769
14 anos	2010	7.254	5.006	2.248
	2011	6.797	4.602	2.195
	2012	6.717	4.438	2.279
15 anos	2010	7.673	5.235	2.438
	2011	7.083	4.870	2.213
	2012	6.730	4.462	2.268
16 anos	2010	7.893	5.426	2.467
	2011	7.584	5.213	2.371
	2012	6.909	4.683	2.226
17 anos	2010	7.215	5.064	2.151
	2011	7.832	5.333	2.499
	2012	7.474	5.176	2.298
18 anos	2010	6.586	4.671	1.915
	2011	7.169	5.030	2.139
	2012	7.467	5.136	2.331
19 anos	2010	6.134	4.460	1.674
	2011	6.379	4.534	1.845
	2012	6.965	4.884	2.081
De 20 a 24 anos	2010	24.931	16.359	8.572
	2011	25.557	17.096	8.461
	2012	25.019	17.254	7.765
De 25 a 29 anos	2010	19.640	12.032	7.608
	2011	20.123	12.307	7.816
	2012	20.717	12.563	8.154
De 30 a 34 anos	2010	14.620	8.381	6.239
	2011	15.475	8.924	6.551
	2012	16.030	9.393	6.637
De 35 a 39 anos	2010	8.135	5.205	2.930
	2011	9.450	5.601	3.849
	2012	10.136	5.940	4.196
Acima de 40 anos	2010	6.843	6.843	-
	2011	7.071	7.071	-
	2012	7.774	7.430	344
Ignorada	2010	912	672	240
	2011	711	511	200
	2012	585	423	162

FONTE: DATAPREV, SUB, Plano Tabular da SVAI.

NOTAS: 1. Não estão incluídas as informações referentes às espécies acidentárias (ver Capítulo 24).

2. Os dados de pensão não estão disponíveis por sexo do dependente.

(1) Estes dados são parciais estando, portanto, sujeitos a correções.



## Capítulo 21 - Pensões por Morte

## 21.3 - Quantidade de dependentes recebedores de pensões por morte urbanas cessadas, por grupo de vínculos e sexo, segundo os grupos de idade - 2010/2012

(continua)

GRUPOS DE IDADE	Anos	QUANTIDADE DE DEPENDENTES RECEBEDORES DE PENSÕES POR MORTE URBANAS CESSADAS (1)							
		Total	Sexo			Grupo de Vínculos			
			Masculino	Feminino	Ignorado	Cônjuge, Companheiro ou Ex-cônjuge			Total
						Masculino	Feminino		
TOTAL	2010	153.988	29.874	124.049	65	113.010	13.895	99.115	
	2011	157.627	30.262	127.302	63	116.828	14.327	102.501	
	2012	159.337	31.363	127.900	74	117.502	14.996	102.506	
0 a 4 anos	2010	34	14	20	-	-	-	-	
	2011	34	19	15	-	-	-	-	
	2012	41	14	27	-	-	-	-	
5 a 9 anos	2010	71	34	37	-	-	-	-	
	2011	89	38	51	-	-	-	-	
	2012	101	53	48	-	-	-	-	
10 a 14 anos	2010	153	66	87	-	-	-	-	
	2011	167	74	93	-	-	-	-	
	2012	205	106	99	-	-	-	-	
15 a 19 anos	2010	458	260	198	-	12	2	10	
	2011	480	277	203	-	2	-	2	
	2012	602	366	236	-	2	-	2	
20 a 24 anos	2010	28.347	13.265	15.082	-	26	5	21	
	2011	28.060	13.257	14.803	-	20	1	19	
	2012	28.828	13.454	15.374	-	18	2	16	
25 a 29 anos	2010	138	39	99	-	54	5	49	
	2011	105	30	75	-	34	2	32	
	2012	121	32	89	-	42	12	30	
30 a 34 anos	2010	210	66	144	-	89	18	71	
	2011	190	54	136	-	76	15	61	
	2012	226	67	159	-	98	21	77	
35 a 39 anos	2010	259	81	178	-	127	18	109	
	2011	251	89	162	-	135	24	111	
	2012	270	98	172	-	136	25	111	
40 a 44 anos	2010	535	168	367	-	312	46	266	
	2011	544	155	389	-	318	43	275	
	2012	499	164	335	-	274	48	226	
45 a 49 anos	2010	1.219	304	915	-	820	102	718	
	2011	1.193	287	906	-	823	104	719	
	2012	1.139	286	853	-	763	100	663	
50 a 54 anos	2010	2.492	491	2.001	-	1.938	234	1.704	
	2011	2.388	465	1.923	-	1.879	241	1.638	
	2012	2.434	491	1.943	-	1.868	219	1.649	
55 a 59 anos	2010	4.015	692	3.323	-	3.432	450	2.982	
	2011	4.249	753	3.496	-	3.610	484	3.126	
	2012	3.999	754	3.245	-	3.322	483	2.839	
60 a 64 anos	2010	6.652	1.027	5.625	-	5.931	787	5.144	
	2011	6.735	1.056	5.679	-	6.046	819	5.227	
	2012	6.586	1.108	5.478	-	5.847	854	4.993	
65 a 69 anos	2010	9.851	1.273	8.578	-	8.967	1.081	7.886	
	2011	9.853	1.362	8.491	-	9.021	1.175	7.846	
	2012	9.779	1.399	8.380	-	8.878	1.157	7.721	
70 a 74 anos	2010	14.853	1.942	12.911	-	13.662	1.754	11.908	
	2011	14.554	1.923	12.631	-	13.352	1.753	11.599	
	2012	14.080	2.015	12.065	-	12.944	1.820	11.124	
75 a 79 anos	2010	19.978	2.659	17.319	-	18.369	2.461	15.908	
	2011	20.064	2.580	17.484	-	18.489	2.392	16.097	
	2012	19.964	2.735	17.229	-	18.478	2.548	15.930	
80 a 84 anos	2010	24.703	3.095	21.608	-	22.820	2.907	19.913	
	2011	26.147	3.225	22.922	-	24.181	3.028	21.153	
	2012	25.958	3.237	22.721	-	24.053	3.063	20.990	
85 a 89 anos	2010	21.325	2.490	18.835	-	19.699	2.326	17.373	
	2011	23.051	2.631	20.420	-	21.328	2.467	18.861	
	2012	23.856	2.854	21.002	-	22.153	2.690	19.463	
90 anos e mais	2010	18.357	1.869	16.488	-	16.654	1.699	14.955	
	2011	19.153	1.944	17.209	-	17.442	1.779	15.663	
	2012	20.279	2.100	18.179	-	18.534	1.953	16.581	
Ignorada	2010	338	39	234	65	98	-	98	
	2011	320	43	214	63	72	-	72	
	2012	370	30	266	74	92	1	91	

FONTE: DATAPREV, SUB, Plano Tabular da SVAI.

NOTAS: 1. A idade e sexo considerados nesta tabela referem-se ao último dependente recebedor da pensão por morte, antes da cessação do benefício.

2. Não estão incluídas as informações referentes às espécies acidentárias (ver Capítulo 24).

(1) Estes dados são parciais estando, portanto, sujeitos a correções.

Capítulo 21 - Pensões por Morte

21.3 - Quantidade de dependentes recebedores de pensões por morte urbanas cessadas, por grupo de vínculos e sexo, segundo os grupos de idade - 2010/2012

(conclusão)

GRUPOS DE IDADE	Anos	QUANTIDADE DE DEPENDENTES RECEBEDORES DE PENSÕES POR MORTE URBANAS CESSADAS (1)											
		Grupo de Vínculos									Total	Sexo	
		Filho, Filho Adotivo e Irmão			Pai, Mãe e Designado			Total	Masculino	Feminino		Ignorado	
		Total	Sexo		Total	Sexo							
	Masculino	Feminino		Masculino	Feminino								
TOTAL	2010	31.561	14.812	16.749	9.334	1.165	8.169	83	2	16	65		
	2011	31.498	14.909	16.589	9.217	1.022	8.195	84	4	17	63		
	2012	32.870	15.428	17.442	8.879	937	7.942	86	2	10	74		
0 a 4 anos	2010	34	14	20	-	-	-	-	-	-	-		
	2011	34	19	15	-	-	-	-	-	-	-		
	2012	41	14	27	-	-	-	-	-	-	-		
5 a 9 anos	2010	67	31	36	4	3	1	-	-	-	-		
	2011	88	38	50	1	-	1	-	-	-	-		
	2012	101	53	48	-	-	-	-	-	-	-		
10 a 14 anos	2010	146	62	84	7	4	3	-	-	-	-		
	2011	164	73	91	3	1	2	-	-	-	-		
	2012	202	103	99	3	3	-	-	-	-	-		
15 a 19 anos	2010	429	247	182	17	11	6	-	-	-	-		
	2011	469	271	198	9	6	3	-	-	-	-		
	2012	595	362	233	5	4	1	-	-	-	-		
20 a 24 anos	2010	27.586	12.938	14.648	735	322	413	-	-	-	-		
	2011	27.451	13.011	14.440	589	245	344	-	-	-	-		
	2012	28.328	13.248	15.080	482	204	278	-	-	-	-		
25 a 29 anos	2010	40	23	17	44	11	33	-	-	-	-		
	2011	46	28	18	25	-	25	-	-	-	-		
	2012	43	20	23	36	-	36	-	-	-	-		
30 a 34 anos	2010	69	35	34	52	13	39	-	-	-	-		
	2011	65	36	29	49	3	46	-	-	-	-		
	2012	70	44	26	58	2	56	-	-	-	-		
35 a 39 anos	2010	116	61	55	16	2	14	-	-	-	-		
	2011	100	62	38	16	3	13	-	-	-	-		
	2012	120	70	50	14	3	11	-	-	-	-		
40 a 44 anos	2010	194	119	75	29	3	26	-	-	-	-		
	2011	203	109	94	23	3	20	-	-	-	-		
	2012	207	113	94	18	3	15	-	-	-	-		
45 a 49 anos	2010	329	194	135	70	8	62	-	-	-	-		
	2011	313	177	136	57	6	51	-	-	-	-		
	2012	327	183	144	49	3	46	-	-	-	-		
50 a 54 anos	2010	442	247	195	112	10	102	-	-	-	-		
	2011	401	213	188	107	10	97	1	1	-	-		
	2012	474	257	217	92	15	77	-	-	-	-		
55 a 59 anos	2010	373	226	147	209	16	193	1	-	1	-		
	2011	459	249	210	180	20	160	-	-	-	-		
	2012	480	248	232	196	22	174	1	1	-	-		
60 a 64 anos	2010	368	205	163	353	35	318	-	-	-	-		
	2011	363	204	159	325	33	292	1	-	1	-		
	2012	427	215	212	311	39	272	1	-	1	-		
65 a 69 anos	2010	320	138	182	563	54	509	1	-	1	-		
	2011	298	141	157	532	45	487	2	1	1	-		
	2012	382	190	192	518	51	467	1	1	-	-		
70 a 74 anos	2010	239	94	145	952	94	858	-	-	-	-		
	2011	227	95	132	973	75	898	2	-	2	-		
	2012	254	120	134	882	75	807	-	-	-	-		
75 a 79 anos	2010	198	59	139	1.410	139	1.271	1	-	1	-		
	2011	214	74	140	1.361	114	1.247	-	-	-	-		
	2012	196	68	128	1.290	119	1.171	-	-	-	-		
80 a 84 anos	2010	167	48	119	1.715	140	1.575	1	-	1	-		
	2011	174	35	139	1.792	162	1.630	-	-	-	-		
	2012	189	53	136	1.714	121	1.593	2	-	2	-		
85 a 89 anos	2010	142	18	124	1.481	145	1.336	3	1	2	-		
	2011	141	20	121	1.580	143	1.437	2	1	1	-		
	2012	113	25	88	1.589	139	1.450	1	-	1	-		
90 anos e mais	2010	145	15	130	1.554	155	1.399	4	-	4	-		
	2011	128	13	115	1.578	151	1.427	5	1	4	-		
	2012	128	13	115	1.616	134	1.482	1	-	1	-		
Ignorada	2010	157	38	119	11	-	11	72	1	6	65		
	2011	160	41	119	17	2	15	71	-	8	63		
	2012	193	29	164	6	-	6	79	-	5	74		

## Capítulo 21 - Pensões por Morte

## 21.4 - Quantidade de dependentes de pensões por morte urbanas cessadas, por grupo de vínculos e sexo, segundo os grupos de idade - 2010/2012

(continua)

GRUPOS DE IDADE	Anos	QUANTIDADE DE DEPENDENTES DE PENSÕES POR MORTE URBANAS CESSADAS (1)						
		Total	Sexo			Grupo de Vínculos		
			Masculino	Feminino	Ignorado	Cônjuge, Companheiro ou Ex-cônjuge		
						Total	Masculino	Feminino
TOTAL	2010	229.820	64.805	164.965	50	115.700	14.231	101.469
	2011	234.409	65.701	168.680	28	119.330	14.695	104.635
	2012	234.768	66.381	168.387	-	119.828	15.320	104.508
0 a 4 anos	2010	111	45	66	-	-	-	-
	2011	99	51	48	-	-	-	-
	2012	118	47	71	-	-	-	-
5 a 9 anos	2010	132	70	62	-	-	-	-
	2011	181	83	98	-	-	-	-
	2012	187	100	87	-	-	-	-
10 a 14 anos	2010	366	158	208	-	-	-	-
	2011	367	166	201	-	-	-	-
	2012	408	185	223	-	-	-	-
15 a 19 anos	2010	2.140	1.226	914	-	19	3	16
	2011	2.148	1.302	846	-	8	1	7
	2012	2.300	1.371	929	-	8	3	5
20 a 24 anos	2010	98.955	46.520	52.435	-	33	7	26
	2011	99.905	46.926	52.979	-	32	2	30
	2012	99.465	46.765	52.700	-	35	2	33
25 a 29 anos	2010	239	51	188	-	120	7	113
	2011	194	40	154	-	98	5	93
	2012	207	45	162	-	99	17	82
30 a 34 anos	2010	351	86	265	-	204	25	179
	2011	343	86	257	-	196	31	165
	2012	381	94	287	-	217	28	189
35 a 39 anos	2010	509	112	397	-	351	40	311
	2011	480	115	365	-	346	43	303
	2012	490	129	361	-	333	43	290
40 a 44 anos	2010	900	217	683	-	647	83	564
	2011	886	195	691	-	642	78	564
	2012	839	209	630	-	589	79	510
45 a 49 anos	2010	1.673	371	1.302	-	1.244	154	1.090
	2011	1.602	354	1.248	-	1.208	162	1.046
	2012	1.525	351	1.174	-	1.129	155	974
50 a 54 anos	2010	2.947	553	2.394	-	2.367	282	2.085
	2011	2.824	551	2.273	-	2.291	312	1.979
	2012	2.771	566	2.205	-	2.178	276	1.902
55 a 59 anos	2010	4.359	761	3.598	-	3.751	504	3.247
	2011	4.551	817	3.734	-	3.888	537	3.351
	2012	4.306	823	3.483	-	3.607	536	3.071
60 a 64 anos	2010	6.885	1.088	5.797	-	6.133	827	5.306
	2011	6.950	1.113	5.837	-	6.225	853	5.372
	2012	6.797	1.181	5.616	-	6.016	896	5.120
65 a 69 anos	2010	10.000	1.319	8.681	-	9.081	1.105	7.976
	2011	9.974	1.409	8.565	-	9.119	1.202	7.917
	2012	9.923	1.447	8.476	-	8.988	1.179	7.809
70 a 74 anos	2010	14.976	1.975	13.001	-	13.760	1.765	11.995
	2011	14.688	1.979	12.709	-	13.449	1.774	11.675
	2012	14.194	2.042	12.152	-	13.032	1.834	11.198
75 a 79 anos	2010	20.106	2.690	17.416	-	18.473	2.476	15.997
	2011	20.173	2.608	17.565	-	18.577	2.405	16.172
	2012	20.063	2.752	17.311	-	18.565	2.556	16.009
80 a 84 anos	2010	24.817	3.115	21.702	-	22.910	2.918	19.992
	2011	26.239	3.242	22.997	-	24.260	3.040	21.220
	2012	26.052	3.248	22.804	-	24.130	3.066	21.064
85 a 89 anos	2010	21.396	2.501	18.895	-	19.754	2.330	17.424
	2011	23.122	2.638	20.484	-	21.390	2.469	18.921
	2012	23.924	2.860	21.064	-	22.210	2.693	19.517
90 anos e mais	2010	18.428	1.876	16.552	-	16.710	1.702	15.008
	2011	19.218	1.950	17.268	-	17.498	1.780	15.718
	2012	20.322	2.102	18.220	-	18.571	1.954	16.617
Ignorada	2010	530	71	409	50	143	3	140
	2011	465	76	361	28	103	1	102
	2012	496	64	432	-	121	3	118

FONTE: DATAPREV, SUB, Plano Tabular da SVAI.

NOTAS: 1. Estes dados são parciais estando, portanto, sujeitos a correções.

2. Não estão incluídas as informações referentes às espécies acidentárias (ver Capítulo 24).

(1) Os totais desta tabela diferem dos publicados na tabela 21.3, uma vez que aqui estão representados todos os dependentes válidos do benefício ao invés de somente o último dependente receptor.

Capítulo 21 - Pensões por Morte

21.4 - Quantidade de dependentes de pensões por morte urbanas cessadas, por grupo de vínculos e sexo, segundo os grupos de idade - 2010/2012

(conclusão)

GRUPOS DE IDADE	Anos	QUANTIDADE DE DEPENDENTES DE PENSÕES POR MORTE URBANAS CESSADAS (1)									
		Grupo de Vínculos									
		Filho, Filho Adotivo e Irmão			Pai, Mãe e Designado			Ignorado			
		Total	Sexo		Total	Sexo		Total	Sexo		
Masculino	Feminino		Masculino	Feminino		Masculino	Feminino		Ignorado		
TOTAL	2010	104.441	49.228	55.213	9.611	1.344	8.267	68	2	16	50
	2011	105.550	49.793	55.757	9.480	1.209	8.271	49	4	17	28
	2012	105.811	49.957	55.854	9.117	1.102	8.015	12	2	10	-
0 a 4 anos	2010	111	45	66	-	-	-	-	-	-	-
	2011	99	51	48	-	-	-	-	-	-	-
	2012	118	47	71	-	-	-	-	-	-	-
5 a 9 anos	2010	128	67	61	4	3	1	-	-	-	-
	2011	180	83	97	1	-	1	-	-	-	-
	2012	186	100	86	1	-	1	-	-	-	-
10 a 14 anos	2010	359	154	205	7	4	3	-	-	-	-
	2011	364	165	199	3	1	2	-	-	-	-
	2012	403	181	222	5	4	1	-	-	-	-
15 a 19 anos	2010	2.099	1.210	889	22	13	9	-	-	-	-
	2011	2.131	1.295	836	9	6	3	-	-	-	-
	2012	2.284	1.363	921	8	5	3	-	-	-	-
20 a 24 anos	2010	98.094	46.121	51.973	828	392	436	-	-	-	-
	2011	99.175	46.602	52.573	698	322	376	-	-	-	-
	2012	98.848	46.479	52.369	582	284	298	-	-	-	-
25 a 29 anos	2010	71	33	38	48	11	37	-	-	-	-
	2011	68	35	33	28	-	28	-	-	-	-
	2012	66	28	38	42	-	42	-	-	-	-
30 a 34 anos	2010	88	48	40	59	13	46	-	-	-	-
	2011	91	52	39	56	3	53	-	-	-	-
	2012	103	64	39	61	2	59	-	-	-	-
35 a 39 anos	2010	135	70	65	23	2	21	-	-	-	-
	2011	114	69	45	20	3	17	-	-	-	-
	2012	135	82	53	22	4	18	-	-	-	-
40 a 44 anos	2010	221	130	91	32	4	28	-	-	-	-
	2011	218	114	104	26	3	23	-	-	-	-
	2012	228	127	101	22	3	19	-	-	-	-
45 a 49 anos	2010	354	206	148	75	11	64	-	-	-	-
	2011	330	184	146	64	8	56	-	-	-	-
	2012	345	193	152	51	3	48	-	-	-	-
50 a 54 anos	2010	459	260	199	121	11	110	-	-	-	-
	2011	418	224	194	114	14	100	1	1	-	-
	2012	493	269	224	100	21	79	-	-	-	-
55 a 59 anos	2010	390	234	156	217	23	194	1	-	1	-
	2011	471	251	220	192	29	163	-	-	-	-
	2012	499	261	238	199	25	174	1	1	-	-
60 a 64 anos	2010	379	210	169	373	51	322	-	-	-	-
	2011	383	213	170	341	47	294	1	-	1	-
	2012	449	229	220	331	56	275	1	-	1	-
65 a 69 anos	2010	331	141	190	587	73	514	1	-	1	-
	2011	302	142	160	551	64	487	2	1	1	-
	2012	391	194	197	543	73	470	1	1	-	-
70 a 74 anos	2010	242	96	146	974	114	860	-	-	-	-
	2011	233	99	134	1.004	106	898	2	-	2	-
	2012	265	122	143	897	86	811	-	-	-	-
75 a 79 anos	2010	202	59	143	1.430	155	1.275	1	-	1	-
	2011	218	75	143	1.378	128	1.250	-	-	-	-
	2012	200	70	130	1.298	126	1.172	-	-	-	-
80 a 84 anos	2010	172	48	124	1.734	149	1.585	1	-	1	-
	2011	178	36	142	1.801	166	1.635	-	-	-	-
	2012	193	53	140	1.727	129	1.598	2	-	2	-
85 a 89 anos	2010	145	18	127	1.494	152	1.342	3	1	2	-
	2011	143	20	123	1.587	148	1.439	2	1	1	-
	2012	117	26	91	1.596	141	1.455	1	-	1	-
90 anos e mais	2010	149	15	134	1.565	159	1.406	4	-	4	-
	2011	130	13	117	1.585	156	1.429	5	1	4	-
	2012	130	13	117	1.620	135	1.485	1	-	1	-
Ignorada	2010	312	63	249	18	4	14	57	1	6	50
	2011	304	70	234	22	5	17	36	-	8	28
	2012	358	56	302	12	5	7	5	-	5	-

## Capítulo 21 - Pensões por Morte

## 21.5 - Quantidade de dependentes recebedores de pensões por morte rurais cessadas, por sexo, segundo os grupos de idade - 2010/2012

GRUPOS DE IDADE	Anos	QUANTIDADE DE DEPENDENTES RECEBEDORES DE PENSÕES POR MORTE RURAIS CESSADAS (1)			
		Total	Sexo		Ignorado (2)
			Masculino	Feminino	
TOTAL	2010	78.023	17.238	59.718	1.067
	2011	82.106	18.789	62.342	975
	2012	83.449	19.551	63.068	830
0 a 4 anos	2010	7	4	3	-
	2011	10	5	5	-
	2012	7	4	3	-
5 a 9 anos	2010	26	9	17	-
	2011	25	17	7	1
	2012	27	10	17	-
10 a 14 anos	2010	47	23	24	-
	2011	50	28	22	-
	2012	61	28	33	-
15 a 19 anos	2010	156	88	68	-
	2011	148	89	59	-
	2012	195	120	75	-
20 a 24 anos	2010	7.967	3.746	4.219	2
	2011	7.799	3.651	4.147	1
	2012	7.819	3.733	4.085	1
25 a 29 anos	2010	49	13	35	1
	2011	49	14	32	3
	2012	43	15	28	-
30 a 34 anos	2010	61	18	43	-
	2011	56	23	30	3
	2012	69	27	41	1
35 a 39 anos	2010	84	30	53	1
	2011	103	38	65	-
	2012	99	29	70	-
40 a 44 anos	2010	203	62	140	1
	2011	195	74	121	-
	2012	189	67	121	1
45 a 49 anos	2010	430	106	319	5
	2011	449	105	342	2
	2012	442	111	331	-
50 a 54 anos	2010	814	173	637	4
	2011	747	189	553	5
	2012	837	184	649	4
55 a 59 anos	2010	1.505	256	1.240	9
	2011	1.482	306	1.168	8
	2012	1.399	316	1.072	11
60 a 64 anos	2010	2.649	478	2.154	17
	2011	2.609	505	2.094	10
	2012	2.602	530	2.066	6
65 a 69 anos	2010	4.495	819	3.650	26
	2011	4.638	952	3.672	14
	2012	4.561	927	3.613	21
70 a 74 anos	2010	7.746	1.538	6.175	33
	2011	7.926	1.673	6.211	42
	2012	7.595	1.607	5.972	16
75 a 79 anos	2010	11.450	2.435	8.954	61
	2011	12.048	2.570	9.426	52
	2012	11.966	2.610	9.305	51
80 a 84 anos	2010	15.671	3.223	12.342	106
	2011	16.268	3.420	12.759	89
	2012	16.317	3.494	12.736	87
85 a 89 anos	2010	13.494	2.619	10.728	147
	2011	15.053	3.033	11.914	106
	2012	15.923	3.445	12.378	100
90 anos e mais	2010	10.839	1.591	8.892	356
	2011	12.115	2.088	9.689	338
	2012	13.030	2.283	10.447	300
Ignorada	2010	330	7	25	298
	2011	336	9	26	301
	2012	268	11	26	231

FONTES: DATAPREV, SUB, Plano Tabular da SVAI.

NOTAS: 1. A idade e sexo considerados nesta tabela referem-se ao último dependente recebedor da pensão por morte, antes da cessação do benefício.

2. Não estão incluídas as informações referentes às espécies acidentárias (ver Capítulo 24).

(1) Estes dados são parciais estando, portanto, sujeitos a correções. (2) A existência de beneficiários com sexo ignorado é decorrente da ausência, até abril de 1992, da variável sexo para a clientela rural.

**Capítulo 21 - Pensões por Morte**

**21.6 - Quantidade de dependentes de pensões por morte rurais cessadas, por sexo, segundo os grupos de idade - 2010/2012**

GRUPOS DE IDADE	Anos	QUANTIDADE DE DEPENDENTES DE PENSÕES POR MORTE RURAIS CESSADAS (1)			
		Total	Sexo		Ignorado (2)
			Masculino	Feminino	
TOTAL	2010	87.126	21.739	64.353	1.034
	2011	91.471	23.323	67.191	957
	2012	93.750	24.655	68.286	809
0 a 4 anos	2010	13	5	8	-
	2011	17	6	11	-
	2012	13	7	6	-
5 a 9 anos	2010	58	26	32	-
	2011	52	28	23	1
	2012	49	22	27	-
10 a 14 anos	2010	124	56	68	-
	2011	117	64	53	-
	2012	135	62	73	-
15 a 19 anos	2010	339	191	148	-
	2011	337	195	142	-
	2012	412	258	154	-
20 a 24 anos	2010	16.067	7.902	8.163	2
	2011	16.123	7.836	8.286	1
	2012	17.018	8.429	8.588	1
25 a 29 anos	2010	55	14	40	1
	2011	54	15	36	3
	2012	52	16	36	-
30 a 34 anos	2010	75	22	53	-
	2011	77	23	51	3
	2012	84	29	54	1
35 a 39 anos	2010	118	33	84	1
	2011	146	44	102	-
	2012	143	32	111	-
40 a 44 anos	2010	282	67	214	1
	2011	276	85	191	-
	2012	274	80	193	1
45 a 49 anos	2010	545	122	418	5
	2011	569	128	439	2
	2012	566	129	437	-
50 a 54 anos	2010	940	188	748	4
	2011	913	220	688	5
	2012	993	221	768	4
55 a 59 anos	2010	1.639	284	1.346	9
	2011	1.618	335	1.275	8
	2012	1.564	355	1.198	11
60 a 64 anos	2010	2.749	518	2.214	17
	2011	2.693	532	2.151	10
	2012	2.693	570	2.117	6
65 a 69 anos	2010	4.552	853	3.673	26
	2011	4.684	979	3.691	14
	2012	4.614	957	3.636	21
70 a 74 anos	2010	7.774	1.561	6.180	33
	2011	7.941	1.679	6.220	42
	2012	7.616	1.623	5.977	16
75 a 79 anos	2010	11.463	2.441	8.961	61
	2011	12.071	2.586	9.433	52
	2012	11.980	2.619	9.310	51
80 a 84 anos	2010	15.679	3.229	12.344	106
	2011	16.278	3.427	12.762	89
	2012	16.328	3.499	12.742	87
85 a 89 anos	2010	13.498	2.620	10.731	147
	2011	15.060	3.037	11.917	106
	2012	15.928	3.448	12.380	100
90 anos e mais	2010	10.845	1.594	8.895	356
	2011	12.117	2.090	9.689	338
	2012	13.033	2.284	10.449	300
Ignorada	2010	311	13	33	265
	2011	328	14	31	283
	2012	255	15	30	210

FONTES: DATAPREV, SUB, Plano Tabular da SVAI.

NOTAS: 1. Estes dados são parciais estando, portanto, sujeitos a correções.

2. Não estão incluídas as informações referentes às espécies acidentárias (ver Capítulo 24).

(1) Os totais desta tabela diferem dos publicados na tabela 21.5, uma vez que aqui estão representados todos os dependentes válidos do benefício ao invés de somente o último dependente receptor. (2) A existência de beneficiários com sexo ignorado é decorrente da ausência, até abril de 1992, da variável sexo para a clientela rural.

## Capítulo 22 - Auxílios

## 22.1 - Quantidade de auxílios cessados, por clientela e grupos de espécies, segundo as Grandes Regiões e Unidades da Federação - 2010/2012

(continua)

GRANDES REGIÕES E UNIDADES DA FEDERAÇÃO	Anos	QUANTIDADE DE AUXÍLIOS CESSADOS (1)							
		Clientela							
		Urbana				Rural			
		Total	Grupos de Espécies			Total	Grupos de Espécies		
Doença	Reclusão		Acidente	Doença	Reclusão		Acidente		
BRASIL	2010	1.610.408	1.604.243	5.462	703	196.757	195.652	611	494
	2011	1.785.232	1.779.208	5.274	750	204.263	203.133	546	584
	2012	1.909.818	1.904.326	4.657	835	205.148	204.076	475	597
NORTE	2010	46.580	46.444	99	37	13.494	13.399	30	65
	2011	54.763	54.589	137	37	14.538	14.426	31	81
	2012	58.837	58.677	107	53	14.217	14.103	28	86
Rondônia	2010	7.948	7.876	60	12	4.867	4.816	18	33
	2011	9.348	9.274	66	8	4.523	4.463	16	44
	2012	10.052	9.983	55	14	4.066	4.012	12	42
Acre	2010	1.633	1.618	12	3	1.091	1.078	5	8
	2011	1.978	1.935	38	5	1.063	1.040	14	9
	2012	2.062	2.036	24	2	963	947	6	10
Amazonas	2010	10.613	10.609	3	1	1.221	1.221	-	-
	2011	12.921	12.921	-	-	1.190	1.188	-	2
	2012	12.142	12.136	6	-	1.179	1.179	-	-
Roraima	2010	1.678	1.674	3	1	503	499	4	-
	2011	1.832	1.824	8	-	478	478	-	-
	2012	1.954	1.951	3	-	472	467	5	-
Pará	2010	17.711	17.688	12	11	4.368	4.344	2	22
	2011	20.635	20.610	11	14	5.737	5.716	1	20
	2012	23.410	23.378	9	23	5.834	5.806	3	25
Amapá	2010	1.205	1.193	4	8	183	182	-	1
	2011	1.476	1.466	6	4	220	220	-	-
	2012	1.793	1.787	2	4	254	254	-	-
Tocantins	2010	5.792	5.786	5	1	1.261	1.259	1	1
	2011	6.573	6.559	8	6	1.327	1.321	-	6
	2012	7.424	7.406	8	10	1.449	1.438	2	9
NORDESTE	2010	203.158	202.722	317	119	97.349	96.871	201	277
	2011	231.503	230.984	352	167	101.896	101.381	194	321
	2012	252.099	251.485	432	182	101.181	100.653	188	340
Maranhão	2010	11.924	11.906	7	11	13.880	13.857	-	23
	2011	13.319	13.303	2	14	15.429	15.397	2	30
	2012	14.692	14.671	6	15	14.677	14.641	2	34
Piauí	2010	10.699	10.681	10	8	7.089	7.075	4	10
	2011	12.161	12.150	5	6	7.598	7.575	5	18
	2012	13.036	13.019	9	8	7.605	7.586	3	16
Ceará	2010	33.678	33.605	54	19	16.435	16.336	42	57
	2011	38.273	38.187	58	28	15.590	15.472	45	73
	2012	41.093	40.992	71	30	14.890	14.749	48	93
Rio Grande do Norte	2010	19.315	19.275	29	11	8.103	8.040	31	32
	2011	20.793	20.742	26	25	7.990	7.932	25	33
	2012	23.111	23.047	45	19	8.439	8.381	16	42
Paraíba	2010	14.936	14.894	34	8	6.790	6.728	22	40
	2011	17.097	17.053	34	10	6.404	6.360	18	26
	2012	20.314	20.264	41	9	7.214	7.161	17	36
Pernambuco	2010	33.850	33.731	104	15	11.189	11.087	77	25
	2011	38.947	38.803	123	21	11.366	11.267	69	30
	2012	44.638	44.488	125	25	11.164	11.067	64	33
Alagoas	2010	13.785	13.772	13	-	3.653	3.647	6	-
	2011	19.158	19.136	17	5	5.271	5.265	6	-
	2012	19.216	19.196	18	2	4.069	4.064	5	-

## Capítulo 22 - Auxílios

## 22.1 - Quantidade de auxílios cessados, por clientela e grupos de espécies, segundo as Grandes Regiões e Unidades da Federação - 2010/2012

(conclusão)

GRANDES REGIÕES E UNIDADES DA FEDERAÇÃO	Anos	QUANTIDADE DE AUXÍLIOS CESSADOS (1)							
		Clientela							
		Urbana				Rural			
		Total	Grupos de Espécies			Total	Grupos de Espécies		
Doença	Reclusão		Acidente	Doença	Reclusão		Acidente		
Sergipe	2010	10.295	10.275	19	1	2.173	2.170	2	1
	2011	11.691	11.662	25	4	2.650	2.645	4	1
	2012	12.437	12.383	52	2	3.112	3.098	12	2
Bahia	2010	54.676	54.583	47	46	28.037	27.931	17	89
	2011	60.064	59.948	62	54	29.598	29.468	20	110
	2012	63.562	63.425	65	72	30.011	29.906	21	84
SUDESTE	2010	<b>891.052</b>	<b>887.631</b>	<b>3.135</b>	<b>286</b>	<b>26.474</b>	<b>26.247</b>	<b>188</b>	<b>39</b>
	2011	<b>979.705</b>	<b>976.306</b>	<b>3.098</b>	<b>301</b>	<b>27.917</b>	<b>27.702</b>	<b>170</b>	<b>45</b>
	2012	<b>1.030.998</b>	<b>1.027.947</b>	<b>2.740</b>	<b>311</b>	<b>28.968</b>	<b>28.768</b>	<b>153</b>	<b>47</b>
Minas Gerais	2010	211.647	210.530	1.069	48	16.592	16.501	67	24
	2011	239.325	238.136	1.136	53	17.562	17.479	59	24
	2012	254.864	253.755	1.061	48	17.994	17.917	61	16
Espírito Santo	2010	34.596	34.422	159	15	5.758	5.730	19	9
	2011	37.592	37.391	189	12	6.000	5.976	16	8
	2012	40.799	40.594	181	24	6.623	6.585	17	21
Rio de Janeiro	2010	150.451	150.247	184	20	1.225	1.222	2	1
	2011	166.469	166.264	174	31	1.287	1.284	1	2
	2012	176.499	176.315	162	22	1.263	1.256	4	3
São Paulo	2010	494.358	492.432	1.723	203	2.899	2.794	100	5
	2011	536.319	534.515	1.599	205	3.068	2.963	94	11
	2012	558.836	557.283	1.336	217	3.088	3.010	71	7
SUL	2010	<b>353.598</b>	<b>351.795</b>	<b>1.596</b>	<b>207</b>	<b>53.960</b>	<b>53.680</b>	<b>178</b>	<b>102</b>
	2011	<b>383.797</b>	<b>382.240</b>	<b>1.361</b>	<b>196</b>	<b>53.901</b>	<b>53.646</b>	<b>127</b>	<b>128</b>
	2012	<b>420.002</b>	<b>418.661</b>	<b>1.120</b>	<b>221</b>	<b>54.962</b>	<b>54.762</b>	<b>92</b>	<b>108</b>
Paraná	2010	109.853	109.362	450	41	14.152	14.089	45	18
	2011	122.381	121.870	463	48	14.209	14.130	49	30
	2012	130.953	130.537	375	41	13.403	13.350	30	23
Santa Catarina	2010	109.267	108.576	632	59	12.863	12.777	62	24
	2011	116.677	116.237	381	59	13.094	13.042	31	21
	2012	128.565	128.144	340	81	13.785	13.736	21	28
Rio Grande do Sul	2010	134.478	133.857	514	107	26.945	26.814	71	60
	2011	144.739	144.133	517	89	26.598	26.474	47	77
	2012	160.484	159.980	405	99	27.774	27.676	41	57
CENTRO-OESTE	2010	<b>116.020</b>	<b>115.651</b>	<b>315</b>	<b>54</b>	<b>5.480</b>	<b>5.455</b>	<b>14</b>	<b>11</b>
	2011	<b>135.464</b>	<b>135.089</b>	<b>326</b>	<b>49</b>	<b>6.011</b>	<b>5.978</b>	<b>24</b>	<b>9</b>
	2012	<b>147.882</b>	<b>147.556</b>	<b>258</b>	<b>68</b>	<b>5.820</b>	<b>5.790</b>	<b>14</b>	<b>16</b>
Mato Grosso do Sul	2010	24.452	24.304	137	11	1.564	1.552	10	2
	2011	27.975	27.834	124	17	1.830	1.811	14	5
	2012	30.161	30.051	86	24	1.650	1.641	5	4
Mato Grosso	2010	22.299	22.233	50	16	2.231	2.224	1	6
	2011	26.510	26.430	60	20	2.384	2.379	2	3
	2012	30.361	30.272	73	16	2.366	2.355	5	6
Goiás	2010	43.119	43.013	86	20	1.351	1.346	2	3
	2011	51.238	51.131	97	10	1.400	1.392	7	1
	2012	55.919	55.833	67	19	1.453	1.445	3	5
Distrito Federal	2010	26.150	26.101	42	7	334	333	1	-
	2011	29.741	29.694	45	2	397	396	1	-
	2012	31.441	31.400	32	9	351	349	1	1

FONTE: DATAPREV, SUB, Plano Tabular da SVAI.

NOTA: Não estão incluídas as informações referentes às espécies acidentárias (ver Capítulo 24).

(1) Estes dados são parciais estando, portanto, sujeitos a correções.



## Capítulo 22 - Auxílios

## 22.2 - Quantidade de auxílios-doença cessados, por clientela e sexo do segurado, segundo os grupos de idade - 2010/2012

GRUPOS DE IDADE	Anos	QUANTIDADE DE AUXÍLIOS-DOENÇA CESSADOS (1)							
		Cientela							
		Urbana				Rural			
		Total	Sexo		Ignorado	Total	Sexo		Ignorado
Masculino	Feminino		Masculino	Feminino					
TOTAL	2010	1.604.243	866.124	738.118	1	195.652	102.831	92.819	2
	2011	1.779.208	948.754	830.454	-	203.133	106.036	97.096	1
	2012	1.904.326	1.004.450	899.876	-	204.076	104.626	99.448	2
Até 19 anos	2010	20.456	14.892	5.564	-	3.205	2.287	918	-
	2011	24.211	17.806	6.405	-	3.164	2.348	816	-
	2012	26.910	19.572	7.338	-	3.164	2.350	814	-
20 a 24 anos	2010	134.955	86.299	48.656	-	9.711	5.504	4.207	-
	2011	147.697	94.479	53.218	-	9.461	5.320	4.141	-
	2012	156.682	100.523	56.159	-	9.093	5.080	4.013	-
25 a 29 anos	2010	198.921	113.677	85.244	-	15.392	6.891	8.501	-
	2011	217.934	124.155	93.779	-	15.476	7.012	8.464	-
	2012	227.533	128.206	99.327	-	15.346	6.552	8.794	-
30 a 34 anos	2010	209.696	112.564	97.132	-	19.265	8.600	10.665	-
	2011	237.150	125.606	111.544	-	19.727	8.546	11.181	-
	2012	259.810	135.379	124.431	-	19.914	8.330	11.584	-
35 a 39 anos	2010	199.772	103.680	96.092	-	22.163	10.141	12.022	-
	2011	223.555	114.241	109.314	-	22.934	10.329	12.605	-
	2012	243.534	122.399	121.135	-	23.068	10.068	13.000	-
40 a 44 anos	2010	205.511	104.326	101.185	-	27.403	12.520	14.883	-
	2011	226.400	112.877	113.523	-	28.132	12.767	15.365	-
	2012	241.346	119.048	122.298	-	28.209	12.423	15.786	-
45 a 49 anos	2010	210.659	106.186	104.473	-	32.598	15.040	17.558	-
	2011	232.563	114.957	117.606	-	34.736	15.900	18.836	-
	2012	248.352	120.836	127.516	-	35.317	15.824	19.493	-
50 a 54 anos	2010	189.953	98.372	91.581	-	36.060	17.034	19.026	-
	2011	209.080	106.138	102.942	-	38.511	18.216	20.295	-
	2012	221.339	110.420	110.919	-	39.018	18.296	20.722	-
55 a 59 anos	2010	141.045	73.011	68.034	-	24.236	20.380	3.856	-
	2011	157.472	80.128	77.344	-	25.150	21.089	4.061	-
	2012	168.228	84.986	83.242	-	25.080	21.053	4.026	1
60 a 64 anos	2010	73.038	44.266	28.772	-	4.959	4.028	931	-
	2011	81.371	48.936	32.435	-	5.150	4.082	1.067	1
	2012	87.343	52.751	34.592	-	5.182	4.214	967	1
65 a 69 anos	2010	15.872	7.586	8.286	-	533	339	193	1
	2011	17.413	8.198	9.215	-	555	345	210	-
	2012	18.689	9.055	9.634	-	556	359	197	-
70 a 74 anos	2010	3.287	955	2.331	1	99	57	41	1
	2011	3.281	949	2.332	-	77	44	33	-
	2012	3.469	960	2.509	-	84	48	36	-
75 a 79 anos	2010	799	235	564	-	17	7	10	-
	2011	790	205	585	-	44	31	13	-
	2012	802	235	567	-	35	23	12	-
80 a 84 anos	2010	218	53	165	-	6	-	6	-
	2011	232	55	177	-	8	4	4	-
	2012	223	59	164	-	5	2	3	-
85 a 89 anos	2010	37	9	28	-	2	-	2	-
	2011	40	12	28	-	4	2	2	-
	2012	47	10	37	-	3	2	1	-
90 a 94 anos	2010	10	5	5	-	-	-	-	-
	2011	6	4	2	-	3	-	3	-
	2012	6	4	2	-	-	-	-	-
95 a 99 anos	2010	4	3	1	-	1	1	-	-
	2011	5	4	1	-	1	1	-	-
	2012	1	-	1	-	-	-	-	-
Ignorada	2010	10	5	5	-	2	2	-	-
	2011	8	4	4	-	-	-	-	-
	2012	12	7	5	-	2	2	-	-

FONTE: DATAPREV, SUB, Plano Tabular da SVAI.

NOTA: Não estão incluídas as informações referentes as espécies acidentárias (ver Capítulo 24).

(1) Estes dados são parciais estando, portanto, sujeitos a correções.

**DISTRIBUIÇÃO ETÁRIA DE BENEFICIÁRIOS DE AUXÍLIOS-DOENÇA URBANOS NA CESSAÇÃO, POR SEXO - 2012**

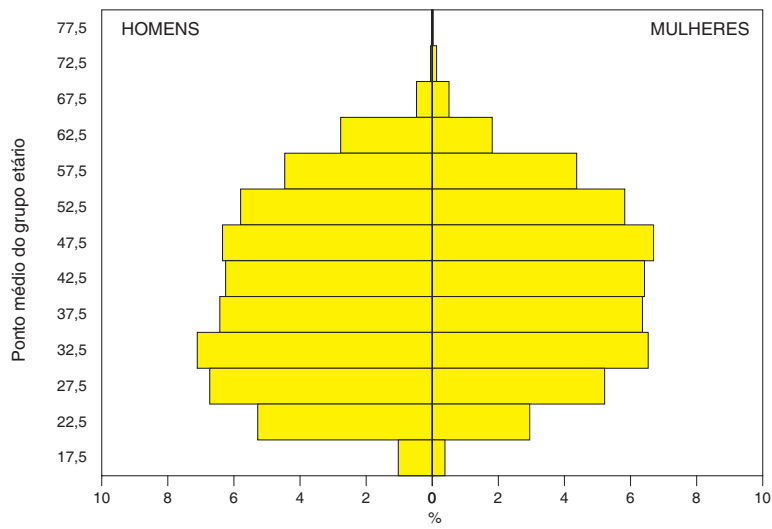

**COMPARATIVO ENTRE AUXÍLIOS-DOENÇA CESSADOS E CONCEDIDOS, POR GRUPOS DE IDADE - 2012**

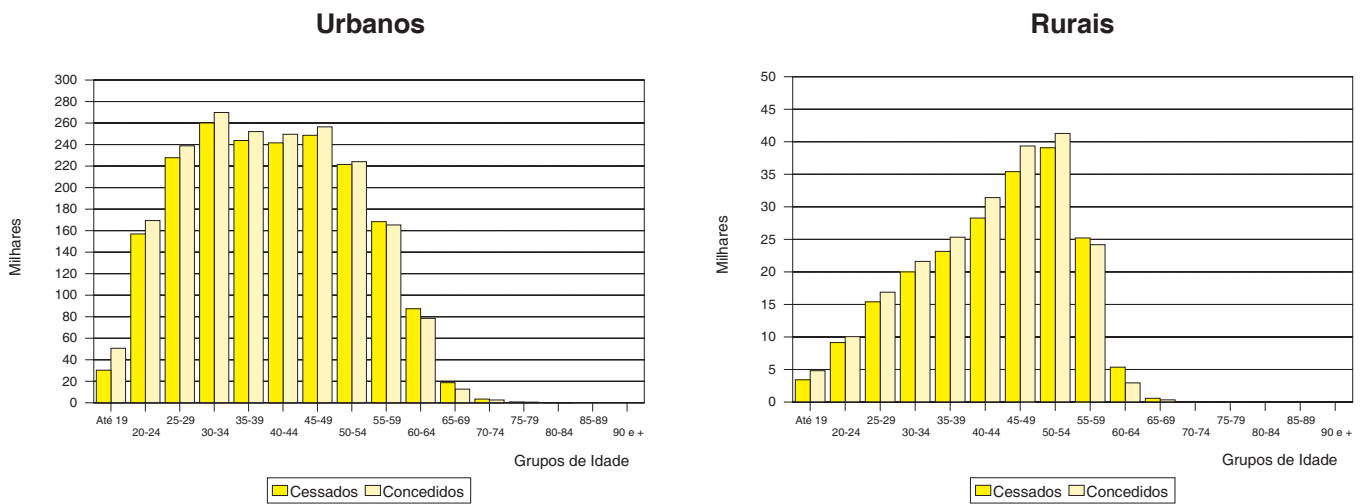

**DURAÇÃO DE AUXÍLIOS-DOENÇA CESSADOS - 2012**

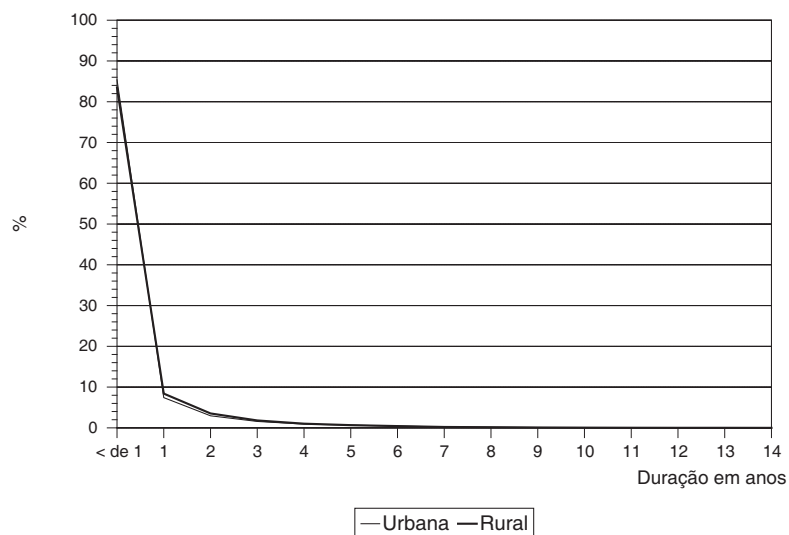

## Capítulo 22 - Auxílios

## 22.3 - Quantidade de auxílios-doença cessados, por clientela e sexo do segurado, segundo as faixas de duração do benefício - 2010/2012

(continua)

FAIXAS DE DURAÇÃO DO BENEFÍCIO	Anos	QUANTIDADE DE AUXÍLIOS-DOENÇA CESSADOS (1)							
		Clientela							
		Urbana				Rural			
		Total	Sexo			Total	Sexo		
Masculino	Feminino		Ignorado	Masculino	Feminino		Ignorado		
TOTAL	2010	1.604.243	866.124	738.118	1	195.652	102.831	92.819	2
	2011	1.779.208	948.754	830.454	-	203.133	106.036	97.096	1
	2012	1.904.326	1.004.450	899.876	-	204.076	104.626	99.448	2
Abaixo de 1 mês	2010	172.731	83.746	88.985	-	12.213	6.238	5.975	-
	2011	203.201	97.669	105.532	-	11.817	6.102	5.715	-
	2012	208.526	97.331	111.195	-	11.236	5.523	5.713	-
1 mês	2010	360.561	180.514	180.047	-	36.232	16.637	19.595	-
	2011	401.093	198.841	202.252	-	34.315	15.885	18.430	-
	2012	434.190	212.069	222.121	-	33.792	15.072	18.720	-
2 meses	2010	268.708	141.499	127.209	-	46.132	20.432	25.700	-
	2011	302.113	157.625	144.488	-	46.137	20.221	25.916	-
	2012	320.681	166.599	154.082	-	46.245	19.657	26.588	-
3 meses	2010	161.225	89.334	71.891	-	24.920	13.753	11.167	-
	2011	179.712	99.644	80.068	-	27.320	14.441	12.879	-
	2012	201.734	110.636	91.098	-	27.983	14.641	13.342	-
4 meses	2010	99.395	55.787	43.608	-	11.764	7.214	4.550	-
	2011	112.171	62.608	49.563	-	13.354	7.980	5.374	-
	2012	122.623	68.370	54.253	-	13.771	7.992	5.779	-
5 meses	2010	75.056	41.997	33.059	-	7.983	4.935	3.048	-
	2011	83.747	46.832	36.915	-	9.071	5.553	3.518	-
	2012	90.514	50.722	39.792	-	9.393	5.596	3.797	-
6 meses	2010	58.366	32.423	25.943	-	7.129	4.415	2.714	-
	2011	65.131	36.389	28.742	-	7.879	4.758	3.121	-
	2012	70.301	39.154	31.147	-	7.847	4.752	3.095	-
7 meses	2010	41.227	23.772	17.455	-	4.654	2.894	1.760	-
	2011	45.875	26.026	19.849	-	5.166	3.160	2.006	-
	2012	50.963	29.002	21.961	-	5.416	3.291	2.125	-
8 meses	2010	32.079	18.802	13.277	-	3.721	2.292	1.429	-
	2011	35.875	20.647	15.228	-	4.282	2.527	1.755	-
	2012	39.794	22.899	16.895	-	4.474	2.692	1.782	-
9 meses	2010	26.794	15.851	10.943	-	3.177	1.970	1.207	-
	2011	29.557	16.938	12.619	-	3.563	2.134	1.429	-
	2012	32.792	18.729	14.063	-	3.841	2.316	1.525	-
10 meses	2010	21.987	12.706	9.281	-	2.632	1.618	1.014	-
	2011	24.673	14.045	10.628	-	3.142	1.907	1.235	-
	2012	26.988	15.214	11.774	-	3.105	1.902	1.203	-
11 meses	2010	20.297	11.874	8.423	-	2.429	1.486	943	-
	2011	21.783	12.578	9.205	-	2.694	1.650	1.044	-
	2012	24.424	13.668	10.756	-	2.813	1.688	1.125	-
1 ano	2010	117.657	68.385	49.272	-	14.476	8.520	5.956	-
	2011	128.243	72.591	55.652	-	16.067	9.329	6.738	-
	2012	141.186	78.546	62.640	-	17.124	9.912	7.212	-
2 anos	2010	53.930	32.114	21.816	-	8.093	4.757	3.336	-
	2011	56.266	32.681	23.585	-	7.858	4.500	3.358	-
	2012	56.122	32.113	24.009	-	7.196	4.176	3.020	-
3 anos	2010	36.656	21.867	14.789	-	4.148	2.364	1.784	-
	2011	30.944	18.282	12.662	-	4.093	2.290	1.803	-
	2012	30.127	17.457	12.670	-	3.714	2.029	1.685	-

**Capítulo 22 - Auxílios**
**22.3 - Quantidade de auxílios-doença cessados, por clientela e sexo do segurado, segundo as faixas de duração do benefício - 2010/2012**

(conclusão)

FAIXAS DE DURAÇÃO DO BENEFÍCIO	Anos	QUANTIDADE DE AUXÍLIOS-DOENÇA CESSADOS (1)							
		Clientela							
		Total	Urbana			Total	Rural		
			Sexo				Sexo		
	Masculino	Feminino	Ignorado		Masculino	Feminino	Ignorado		
4 anos	2010	22.768	13.793	8.975	-	2.349	1.284	1.065	-
	2011	21.433	12.708	8.725	-	2.337	1.337	1.000	-
	2012	17.591	10.402	7.189	-	2.097	1.195	902	-
5 anos	2010	12.184	7.621	4.563	-	1.220	691	529	-
	2011	13.681	8.144	5.537	-	1.420	775	645	-
	2012	12.797	7.674	5.123	-	1.368	732	636	-
6 anos	2010	8.160	5.226	2.934	-	732	394	338	-
	2011	7.609	4.772	2.837	-	707	389	318	-
	2012	8.181	4.817	3.364	-	884	472	412	-
7 anos	2010	4.623	2.977	1.646	-	369	219	150	-
	2011	5.217	3.334	1.883	-	486	260	226	-
	2012	4.646	2.914	1.732	-	456	240	216	-
8 anos	2010	2.118	1.394	724	-	165	91	74	-
	2011	2.975	1.858	1.117	-	292	156	136	-
	2012	3.124	1.980	1.144	-	325	169	156	-
9 anos	2010	913	588	325	-	73	47	26	-
	2011	1.392	876	516	-	139	83	56	-
	2012	1.797	1.118	679	-	194	116	78	-
10 anos	2010	441	279	162	-	57	35	22	-
	2011	673	373	300	-	72	44	28	-
	2012	944	589	355	-	97	49	48	-
11 anos	2010	224	146	78	-	43	26	17	-
	2011	318	205	113	-	39	22	17	-
	2012	450	286	164	-	57	34	23	-
12 anos	2010	123	73	50	-	20	10	10	-
	2011	193	120	73	-	20	13	7	-
	2012	220	122	98	-	30	17	13	-
13 anos	2010	81	49	32	-	8	4	4	-
	2011	113	61	52	-	10	8	2	-
	2012	116	79	37	-	26	15	11	-
14 anos	2010	61	40	21	-	9	5	4	-
	2011	85	57	28	-	12	7	5	-
	2012	86	49	37	-	14	10	4	-
De 15 a 19 anos	2010	125	81	44	-	36	24	10	2
	2011	256	145	111	-	58	47	10	1
	2012	284	179	105	-	62	47	15	-
De 20 a 24 anos	2010	52	31	21	-	3	2	1	-
	2011	66	33	33	-	11	5	6	-
	2012	76	48	28	-	12	7	3	2
Acima de 25 anos	2010	24	14	9	1	-	-	-	-
	2011	32	15	17	-	-	-	-	-
	2012	24	18	6	-	-	-	-	-
Ignorada	2010	5.677	3.141	2.536	-	865	474	391	-
	2011	4.781	2.657	2.124	-	772	453	319	-
	2012	3.025	1.666	1.359	-	504	284	220	-

FONTE: DATAPREV, SUB, Plano Tabular da SVAI.

NOTA: Não estão incluídas as informações referentes as espécies acidentárias (ver Capítulo 24).

(1) Estes dados são parciais estando, portanto, sujeitos a correções.

## Capítulo 22 - Auxílios

## 22.4 - Quantidade de auxílios-doença urbanos cessados, por sexo do segurado, segundo os capítulos da CID - 2010/2012

(continua)

Capítulos da CID	Anos	QUANTIDADE DE AUXÍLIOS-DOENÇA URBANOS CESSADOS			
		Total	Sexo		
			Masculino	Feminino	Ignorado
Total	2010	1.604.243	866.124	738.118	1
	2011	1.779.208	948.754	830.454	-
	2012	1.904.326	1.004.450	899.876	-
Codificadas com base na CID-9	2010	141	85	55	1
	2011	224	126	98	-
	2012	247	158	89	-
I – Doenças infecciosas e parasitárias	2010	5	5	-	-
	2011	5	4	1	-
	2012	9	9	-	-
II – Neoplasmas	2010	1	-	1	-
	2011	3	1	2	-
	2012	6	3	3	-
III – Doenças das glândulas endócrinas, da nutrição e do metabolismo e transtornos imunitários	2010	2	2	-	-
	2011	4	2	2	-
	2012	8	4	4	-
IV – Doenças do sangue e dos órgãos hematopoéticos	2010	1	-	1	-
	2011	-	-	-	-
	2012	1	1	-	-
V – Transtornos mentais	2010	27	17	9	1
	2011	31	19	12	-
	2012	28	20	8	-
VI – Doenças do sistema nervoso e dos órgãos dos sentidos	2010	15	13	2	-
	2011	16	7	9	-
	2012	13	7	6	-
VII – Doenças do aparelho circulatório	2010	27	14	13	-
	2011	59	27	32	-
	2012	65	38	27	-
VIII – Doenças do aparelho respiratório	2010	3	1	2	-
	2011	5	3	2	-
	2012	5	4	1	-
IX – Doenças do aparelho digestivo	2010	1	1	-	-
	2011	3	1	2	-
	2012	7	6	1	-
X – Doenças do aparelho geniturinário	2010	1	-	1	-
	2011	5	3	2	-
	2012	3	3	-	-
XI – Complicações da gravidez, do parto e do puerpério	2010	-	-	-	-
	2011	-	-	-	-
	2012	2	-	2	-
XII – Doenças da pele e do tecido celular subcutâneo	2010	-	-	-	-
	2011	2	1	1	-
	2012	3	1	2	-
XIII – Doenças do sistema osteomuscular e do tecido conjuntivo	2010	28	14	14	-
	2011	35	15	20	-
	2012	34	19	15	-
XIV – Anomalias congênicas	2010	1	1	-	-
	2011	-	-	-	-
	2012	-	-	-	-
XV – Algumas afecções originadas no período perinatal	2010	-	-	-	-
	2011	-	-	-	-
	2012	-	-	-	-
XVI – Sintomas, sinais e afecções mal definidas	2010	-	-	-	-
	2011	1	-	1	-
	2012	-	-	-	-
XVII – Lesões e envenenamentos	2010	13	9	4	-
	2011	27	22	5	-
	2012	26	22	4	-
Classificação suplementar de causas externas de lesões e envenenamentos	2010	-	-	-	-
	2011	-	-	-	-
	2012	-	-	-	-
Classificação suplementar de fatores que exercem influência sobre o estado de saúde	2010	16	8	8	-
	2011	28	21	7	-
	2012	37	21	16	-

**Capítulo 22 - Auxílios**
**22.4 - Quantidade de auxílios-doença urbanos cessados, por sexo do segurado, segundo os capítulos da CID - 2010/2012**

(conclusão)

Capítulos da CID	Anos	QUANTIDADE DE AUXÍLIOS-DOENÇA URBANOS CESSADOS			
		Total	Sexo		
			Masculino	Feminino	Ignorado
<b>Codificadas com base na CID-10</b>	2010	1.589.741	859.201	730.540	-
	2011	1.763.713	941.386	822.327	-
	2012	1.891.629	998.502	893.127	-
I – Algumas doenças infecciosas e parasitárias	2010	33.359	22.734	10.625	-
	2011	36.567	24.872	11.695	-
	2012	37.896	25.641	12.255	-
II – Neoplasias [tumores]	2010	102.216	28.679	73.537	-
	2011	110.148	30.387	79.761	-
	2012	121.974	33.025	88.949	-
III – Doenças do sangue e dos órgãos hematopoéticos e alguns transtornos imunitários	2010	3.258	1.404	1.854	-
	2011	3.158	1.300	1.858	-
	2012	3.504	1.362	2.142	-
IV – Doenças endócrinas, nutricionais e metabólicas	2010	15.626	7.472	8.154	-
	2011	22.725	9.257	13.468	-
	2012	26.181	10.028	16.153	-
V – Transtornos mentais e comportamentais	2010	179.734	88.773	90.961	-
	2011	201.507	99.271	102.236	-
	2012	207.706	101.654	106.052	-
VI – Doenças do sistema nervoso	2010	38.875	17.387	21.488	-
	2011	42.450	17.882	24.568	-
	2012	44.430	18.037	26.393	-
VII – Doenças do olho e anexos	2010	32.167	20.093	12.074	-
	2011	35.871	22.002	13.869	-
	2012	37.515	22.739	14.776	-
VIII – Doenças do ouvido e da apófise mastóide	2010	6.556	3.630	2.926	-
	2011	6.416	3.539	2.877	-
	2012	6.633	3.568	3.065	-
IX – Doenças do aparelho circulatório	2010	145.020	79.345	65.675	-
	2011	151.541	82.028	69.513	-
	2012	156.599	83.404	73.195	-
X – Doenças do aparelho respiratório	2010	21.567	11.385	10.182	-
	2011	21.155	11.284	9.871	-
	2012	22.119	11.673	10.446	-
XI – Doenças do aparelho digestivo	2010	148.277	92.370	55.907	-
	2011	161.765	99.197	62.568	-
	2012	180.096	108.703	71.393	-
XII – Doenças da pele e do tecido subcutâneo	2010	18.694	10.969	7.725	-
	2011	20.990	12.117	8.873	-
	2012	21.902	12.474	9.428	-
XIII – Doenças do sistema osteomuscular e do tecido conjuntivo	2010	318.328	161.685	156.643	-
	2011	354.344	176.460	177.884	-
	2012	377.332	186.029	191.303	-
XIV – Doenças do aparelho geniturinário	2010	63.988	17.887	46.101	-
	2011	66.044	18.677	47.367	-
	2012	70.273	20.047	50.226	-
XV – Gravidez, parto e puerpério	2010	54.226	3	54.223	-
	2011	60.804	2	60.802	-
	2012	65.646	3	65.643	-
XVI – Algumas afecções originadas no período perinatal	2010	94	46	48	-
	2011	270	129	141	-
	2012	302	135	167	-
XVII – Malformações congênitas, deformidades e anomalias cromossômicas	2010	2.462	995	1.467	-
	2011	4.330	1.662	2.668	-
	2012	5.121	1.940	3.181	-
XVIII – Sintomas, sinais e achados anormais de exames clínicos e de laboratório	2010	3.273	986	2.287	-
	2011	11.511	3.770	7.741	-
	2012	14.919	4.894	10.025	-
XIX – Lesões, envenenamento e algumas outras conseqüências de causas externas	2010	387.086	286.999	100.087	-
	2011	431.073	318.623	112.450	-
	2012	467.064	342.977	124.087	-
XX – Causas externas de morbidade e de mortalidade	2010	480	344	136	-
	2011	1.891	1.353	538	-
	2012	2.594	1.837	757	-
XXI – Fatores que influenciam o estado de saúde e o contato com os serviços de saúde	2010	14.455	6.015	8.440	-
	2011	19.153	7.574	11.579	-
	2012	21.823	8.332	13.491	-
Ignorado	2010	14.361	6.838	7.523	-
	2011	15.271	7.242	8.029	-
	2012	12.450	5.790	6.660	-

FONTE: DATAPREV, SUB, Plano Tabular da SVAI.

NOTA: Não estão incluídas as informações referentes às espécies acidentárias (ver Capítulo 24).

## Capítulo 23 - Salário-Maternidade

## 23.1 - Quantidade de salários-maternidade cessados, por pagador e clientela, segundo as Grandes Regiões e Unidades da Federação - 2010/2012

(continua)

GRANDES REGIÕES E UNIDADES DA FEDERAÇÃO	Anos	QUANTIDADE DE SALÁRIOS-MATERNIDADE CESSADOS (1)				
		Total	INSS			Empresas
			Total	Clientela		
				Urbana	Rural	
BRASIL	2010	1.081.493	513.755	238.939	274.816	567.738
	2011	1.099.597	510.925	266.960	243.965	612.531
	2012	1.105.529	478.379	297.084	181.295	653.527
NORTE	2010	74.922	48.874	5.339	43.535	26.048
	2011	47.997	43.845	6.335	37.510	28.011
	2012	36.791	32.338	7.218	25.120	30.830
Roraima	2010	9.326	5.598	1.222	4.376	3.728
	2011	9.561	5.409	1.567	3.842	4.152
	2012	9.095	4.642	1.778	2.864	4.453
Acre	2010	6.885	5.813	245	5.568	1.072
	2011	6.773	5.542	359	5.183	1.231
	2012	5.585	4.178	345	3.833	1.407
Amazonas	2010	15.798	9.703	1.136	8.567	6.095
	2011	15.584	8.723	1.251	7.472	6.861
	2012	14.489	6.642	1.536	5.106	7.847
Roraima	2010	2.783	2.071	196	1.875	712
	2011	2.732	1.891	254	1.637	841
	2012	2.247	1.303	270	1.033	944
Pará	2010	30.454	20.691	1.577	19.114	9.763
	2011	28.316	17.772	1.734	16.038	10.544
	2012	23.345	11.839	1.856	9.983	11.506
Amapá	2010	3.624	2.069	169	1.900	1.555
	2011	2.883	1.799	196	1.603	1.084
	2012	2.414	1.277	232	1.045	1.137
Tocantins	2010	6.052	2.929	794	2.135	3.123
	2011	6.007	2.709	974	1.735	3.298
	2012	5.993	2.457	1.201	1.256	3.536
NORDESTE	2010	299.776	211.974	27.873	184.101	87.802
	2011	291.447	195.066	31.257	163.809	96.381
	2012	260.357	158.088	36.107	121.981	102.269
Maranhão	2010	46.184	40.678	1.210	39.468	5.506
	2011	40.220	33.968	1.399	32.569	6.252
	2012	30.024	23.462	1.569	21.893	6.562
Piauí	2010	18.229	14.568	1.097	13.471	3.661
	2011	18.382	14.311	1.246	13.065	4.071
	2012	15.419	11.119	1.520	9.599	4.300
Ceará	2010	45.280	28.192	4.960	23.232	17.088
	2011	43.745	25.074	5.194	19.880	18.671
	2012	40.975	21.209	6.243	14.966	19.766
Rio Grande do Norte	2010	21.144	14.074	2.041	12.033	7.070
	2011	21.110	13.744	2.538	11.206	7.366
	2012	18.568	11.121	2.800	8.321	7.447
Paraíba	2010	20.510	14.813	1.884	12.929	5.697
	2011	19.892	13.370	2.248	11.122	6.522
	2012	17.310	10.663	2.419	8.244	6.647
Pernambuco	2010	47.616	33.284	5.245	28.039	14.332
	2011	47.474	31.098	6.000	25.098	16.376
	2012	43.542	25.139	6.925	18.214	18.403
Alagoas	2010	15.105	11.733	1.150	10.583	3.372
	2011	14.384	10.547	1.285	9.262	3.837
	2012	12.558	8.379	1.622	6.757	4.179

## Capítulo 23 - Salário-Maternidade

## 23.1 - Quantidade de salários-maternidade cessados, por pagador e clientela, segundo as Grandes Regiões e Unidades da Federação - 2010/2012

(conclusão)

GRANDES REGIÕES E UNIDADES DA FEDERAÇÃO	Anos	QUANTIDADE DE SALÁRIOS-MATERNIDADE CESSADOS (1)					Empresas
		Total	INSS			Empresas	
			Total	Clientela			
				Urbana	Rural		
Sergipe	2010	9.765	5.503	1.300	4.203	4.262	
	2011	10.194	5.746	1.360	4.386	4.448	
	2012	9.941	4.943	1.534	3.409	4.998	
Bahia	2010	75.943	49.129	8.986	40.143	26.814	
	2011	76.046	47.208	9.987	37.221	28.838	
	2012	72.020	42.053	11.475	30.578	29.967	
<b>SUDESTE</b>	<b>2010</b>	<b>452.373</b>	<b>151.097</b>	<b>131.376</b>	<b>19.721</b>	<b>301.276</b>	
	<b>2011</b>	<b>486.115</b>	<b>164.197</b>	<b>145.894</b>	<b>18.303</b>	<b>321.918</b>	
	<b>2012</b>	<b>519.948</b>	<b>175.315</b>	<b>160.712</b>	<b>14.603</b>	<b>344.633</b>	
Minas Gerais	2010	111.243	49.021	34.713	14.308	62.222	
	2011	119.557	51.800	38.478	13.322	67.757	
	2012	126.641	52.979	42.388	10.591	73.662	
Espírito Santo	2010	21.030	8.548	5.149	3.399	12.482	
	2011	22.092	8.903	5.797	3.106	13.189	
	2012	22.268	8.689	6.220	2.469	13.579	
Rio de Janeiro	2010	62.916	17.711	17.280	431	45.205	
	2011	67.999	19.325	18.910	415	48.674	
	2012	73.495	20.816	20.476	340	52.679	
São Paulo	2010	257.184	75.817	74.234	1.583	181.367	
	2011	276.467	84.169	82.709	1.460	192.298	
	2012	297.544	92.831	91.628	1.203	204.713	
<b>SUL</b>	<b>2010</b>	<b>184.722</b>	<b>76.721</b>	<b>55.125</b>	<b>21.596</b>	<b>108.001</b>	
	<b>2011</b>	<b>199.000</b>	<b>80.922</b>	<b>61.808</b>	<b>19.114</b>	<b>118.078</b>	
	<b>2012</b>	<b>207.867</b>	<b>84.198</b>	<b>68.285</b>	<b>15.913</b>	<b>123.669</b>	
Paraná	2010	67.273	26.599	19.025	7.574	40.674	
	2011	73.084	28.436	21.893	6.543	44.648	
	2012	75.438	29.825	24.689	5.136	45.613	
Santa Catarina	2010	51.917	21.078	16.180	4.898	30.839	
	2011	55.555	22.064	17.712	4.352	33.491	
	2012	58.333	23.058	19.372	3.686	35.275	
Rio Grande do Sul	2010	65.532	29.044	19.920	9.124	36.488	
	2011	70.361	30.422	22.203	8.219	39.939	
	2012	74.096	31.315	24.224	7.091	42.781	
<b>CENTRO-OESTE</b>	<b>2010</b>	<b>69.312</b>	<b>25.089</b>	<b>19.226</b>	<b>5.863</b>	<b>44.223</b>	
	<b>2011</b>	<b>74.491</b>	<b>26.895</b>	<b>21.666</b>	<b>5.229</b>	<b>47.596</b>	
	<b>2012</b>	<b>79.900</b>	<b>28.440</b>	<b>24.762</b>	<b>3.678</b>	<b>51.460</b>	
Mato Grosso do Sul	2010	12.669	5.722	3.168	2.554	6.947	
	2011	13.409	5.906	3.659	2.247	7.503	
	2012	13.904	5.712	4.203	1.509	8.192	
Mato Grosso	2010	15.115	6.037	3.742	2.295	9.078	
	2011	16.404	6.549	4.506	2.043	9.855	
	2012	17.114	6.674	5.179	1.495	10.440	
Goiás	2010	23.053	6.944	6.231	713	16.109	
	2011	25.325	7.719	7.036	683	17.606	
	2012	28.171	8.857	8.363	494	19.314	
Distrito Federal	2010	18.475	6.386	6.085	301	12.089	
	2011	19.353	6.721	6.465	256	12.632	
	2012	20.711	7.197	7.017	180	13.514	
Ignorada	2010	388	-	-	-	388	
	2011	547	-	-	-	547	
	2012	666	-	-	-	666	

 FONTE: DATAPREV, SUB, Plano Tabular da SVAI e DATAMART CNIS.  
 (1) Estes dados são parciais estando, portanto, sujeitos a correções.



## Capítulo 24 - Acidentários

## 24.1 - Quantidade de benefícios urbanos acidentários cessados, por grupos de espécies, segundo as Grandes Regiões e Unidades da Federação - 2010/2012

(continua)

GRANDES REGIÕES E UNIDADES DA FEDERAÇÃO	Anos	QUANTIDADE DE BENEFÍCIOS URBANOS ACIDENTÁRIOS CESSADOS (1)						
		Total	Aposentadoria por Invalidez	Pensão por Morte	Grupos de Espécies			
					Total	Doença	Acidente	Suplementar
BRASIL	2010	307.948	3.425	2.447	302.076	291.749	7.560	2.767
	2011	321.914	3.663	2.419	315.832	304.838	7.905	3.089
	2012	314.189	3.604	2.396	308.189	296.560	8.451	3.178
NORTE	2010	11.810	63	81	11.666	11.421	207	38
	2011	13.019	94	92	12.833	12.597	184	52
	2012	12.320	96	98	12.126	11.875	208	43
Rondônia	2010	2.114	6	7	2.101	2.054	42	5
	2011	2.209	11	10	2.188	2.132	46	10
	2012	2.010	16	12	1.982	1.934	35	13
Acre	2010	543	–	1	542	536	5	1
	2011	560	3	3	554	546	5	3
	2012	580	5	6	569	561	8	–
Amazonas	2010	2.932	17	24	2.891	2.850	31	10
	2011	3.546	21	25	3.500	3.461	26	13
	2012	3.098	18	16	3.064	3.025	25	14
Roraima	2010	354	1	4	349	347	2	–
	2011	345	2	2	341	339	1	1
	2012	358	–	1	357	354	3	–
Pará	2010	4.316	30	34	4.252	4.125	114	13
	2011	4.850	43	43	4.764	4.657	88	19
	2012	4.843	46	53	4.744	4.617	116	11
Amapá	2010	270	–	1	269	259	5	5
	2011	316	2	3	311	305	5	1
	2012	416	5	7	404	396	8	–
Tocantins	2010	1.281	9	10	1.262	1.250	8	4
	2011	1.193	12	6	1.175	1.157	13	5
	2012	1.015	6	3	1.006	988	13	5
NORDESTE	2010	41.090	516	419	40.155	38.949	947	259
	2011	44.799	617	424	43.758	42.461	1.011	286
	2012	45.980	600	430	44.950	43.558	1.087	305
Maranhão	2010	1.947	16	9	1.922	1.864	48	10
	2011	2.253	22	20	2.211	2.138	53	20
	2012	2.126	19	9	2.098	2.037	42	19
Piauí	2010	1.839	16	23	1.800	1.757	34	9
	2011	2.167	15	14	2.138	2.089	37	12
	2012	2.514	13	24	2.477	2.414	44	19
Ceará	2010	5.390	60	57	5.273	5.088	151	34
	2011	5.562	92	60	5.410	5.206	160	44
	2012	5.673	52	61	5.560	5.359	169	32
Rio Grande do Norte	2010	2.688	16	16	2.656	2.559	73	24
	2011	3.121	27	28	3.066	2.966	82	18
	2012	3.634	31	34	3.569	3.457	80	32
Paraíba	2010	2.392	32	33	2.327	2.242	59	26
	2011	2.791	40	34	2.717	2.585	89	43
	2012	3.015	28	30	2.957	2.820	86	51
Pernambuco	2010	8.766	112	117	8.537	8.239	228	70
	2011	9.771	139	109	9.523	9.214	252	57
	2012	10.293	119	109	10.065	9.724	276	65
Alagoas	2010	2.752	21	22	2.709	2.653	42	14
	2011	3.789	38	30	3.721	3.671	43	7
	2012	4.025	43	26	3.956	3.903	39	14

**Capítulo 24 - Acidentários**

**24.1 - Quantidade de benefícios urbanos acidentários cessados, por grupos de espécies, segundo as Grandes Regiões e Unidades da Federação - 2010/2012**

(conclusão)

GRANDES REGIÕES E UNIDADES DA FEDERAÇÃO	Anos	QUANTIDADE DE BENEFÍCIOS URBANOS ACIDENTÁRIOS CESSADOS (1)						
		Total	Grupos de Espécies					
			Aposentadoria por Invalidez	Pensão por Morte	Auxílios			
					Total	Doença	Acidente	Suplementar
Sergipe	2010	1.420	18	19	1.383	1.318	52	13
	2011	1.282	19	17	1.246	1.200	31	15
	2012	1.297	36	22	1.239	1.181	47	11
Bahia	2010	13.896	225	123	13.548	13.229	260	59
	2011	14.063	225	112	13.726	13.392	264	70
	2012	13.403	259	115	13.029	12.663	304	62
SUDESTE	2010	<b>163.869</b>	<b>2.057</b>	<b>1.344</b>	<b>160.468</b>	<b>153.588</b>	<b>4.801</b>	<b>2.079</b>
	2011	<b>168.741</b>	<b>2.111</b>	<b>1.301</b>	<b>165.329</b>	<b>157.810</b>	<b>5.139</b>	<b>2.380</b>
	2012	<b>161.855</b>	<b>2.079</b>	<b>1.290</b>	<b>158.486</b>	<b>150.545</b>	<b>5.563</b>	<b>2.378</b>
Minas Gerais	2010	31.832	406	284	31.142	30.520	505	117
	2011	34.197	396	259	33.542	32.881	514	147
	2012	33.531	444	234	32.853	32.173	500	180
Espírito Santo	2010	5.122	66	41	5.015	4.875	112	28
	2011	4.842	66	63	4.713	4.541	127	45
	2012	4.600	67	50	4.483	4.309	141	33
Rio de Janeiro	2010	23.565	593	357	22.615	20.580	924	1.111
	2011	23.152	597	344	22.211	20.132	913	1.166
	2012	22.743	549	334	21.860	19.744	1.011	1.105
São Paulo	2010	103.350	992	662	101.696	97.613	3.260	823
	2011	106.550	1.052	635	104.863	100.256	3.585	1.022
	2012	100.981	1.019	672	99.290	94.319	3.911	1.060
SUL	2010	<b>67.468</b>	<b>606</b>	<b>475</b>	<b>66.387</b>	<b>64.747</b>	<b>1.333</b>	<b>307</b>
	2011	<b>71.383</b>	<b>641</b>	<b>462</b>	<b>70.280</b>	<b>68.723</b>	<b>1.266</b>	<b>291</b>
	2012	<b>70.518</b>	<b>617</b>	<b>424</b>	<b>69.477</b>	<b>67.839</b>	<b>1.278</b>	<b>360</b>
Paraná	2010	20.196	192	180	19.824	19.401	343	80
	2011	20.396	190	171	20.035	19.681	282	72
	2012	20.069	202	161	19.706	19.278	317	111
Santa Catarina	2010	22.968	174	123	22.671	22.110	480	81
	2011	24.778	210	118	24.450	23.967	425	58
	2012	24.552	212	105	24.235	23.707	435	93
Rio Grande do Sul	2010	24.304	240	172	23.892	23.236	510	146
	2011	26.209	241	173	25.795	25.075	559	161
	2012	25.897	203	158	25.536	24.854	526	156
CENTRO-OESTE	2010	<b>23.711</b>	<b>183</b>	<b>128</b>	<b>23.400</b>	<b>23.044</b>	<b>272</b>	<b>84</b>
	2011	<b>23.972</b>	<b>200</b>	<b>140</b>	<b>23.632</b>	<b>23.247</b>	<b>305</b>	<b>80</b>
	2012	<b>23.516</b>	<b>212</b>	<b>154</b>	<b>23.150</b>	<b>22.743</b>	<b>315</b>	<b>92</b>
Mato Grosso do Sul	2010	5.420	33	24	5.363	5.288	63	12
	2011	5.528	42	27	5.459	5.354	90	15
	2012	5.552	45	34	5.473	5.357	94	22
Mato Grosso	2010	7.092	25	27	7.040	6.969	52	19
	2011	7.198	14	36	7.148	7.068	69	11
	2012	6.983	33	36	6.914	6.829	76	9
Goiás	2010	6.829	61	51	6.717	6.605	76	36
	2011	6.983	73	49	6.861	6.745	80	36
	2012	6.680	68	51	6.561	6.433	80	48
Distrito Federal	2010	4.370	64	26	4.280	4.182	81	17
	2011	4.263	71	28	4.164	4.080	66	18
	2012	4.301	66	33	4.202	4.124	65	13

FONTES: DATAPREV, SUB, Plano Tabular da SVAI.  
(1) Estes dados são parciais estando, portanto, sujeitos a correções.

## Capítulo 24 - Acidentários

## 24.2 - Quantidade de benefícios rurais acidentários cessados, por grupos de espécies, segundo as Grandes Regiões e Unidades da Federação - 2010/2012

(continua)

GRANDES REGIÕES E UNIDADES DA FEDERAÇÃO	Anos	QUANTIDADE DE BENEFÍCIOS RURAIS ACIDENTÁRIOS CESSADOS (1)					
		Total	Grupos de Espécies				
			Aposentadoria por Invalidez	Pensão por Morte	Auxílios		
					Total	Doença	Acidente
BRASIL	2010	23.166	247	82	22.837	22.573	264
	2011	22.441	277	89	22.075	21.822	253
	2012	20.683	321	89	20.273	19.954	319
NORTE	2010	1.823	9	4	1.810	1.768	42
	2011	1.785	17	3	1.765	1.741	24
	2012	1.369	14	–	1.355	1.321	34
Rondônia	2010	900	3	1	896	868	28
	2011	706	8	2	696	681	15
	2012	533	2	–	531	519	12
Acre	2010	169	–	–	169	162	7
	2011	239	1	1	237	235	2
	2012	196	5	–	191	185	6
Amazonas	2010	66	2	–	64	64	–
	2011	65	–	–	65	64	1
	2012	41	1	–	40	40	–
Roraima	2010	51	–	–	51	51	–
	2011	27	3	–	24	24	–
	2012	10	3	–	7	7	–
Pará	2010	507	2	2	503	498	5
	2011	613	4	–	609	604	5
	2012	505	2	–	503	489	14
Amapá	2010	16	1	–	15	15	–
	2011	25	–	–	25	24	1
	2012	23	–	–	23	23	–
Tocantins	2010	114	1	1	112	110	2
	2011	110	1	–	109	109	–
	2012	61	1	–	60	58	2
NORDESTE	2010	6.100	60	10	6.030	5.974	56
	2011	6.015	72	14	5.929	5.881	48
	2012	5.568	76	12	5.480	5.408	72
Maranhão	2010	970	–	–	970	956	14
	2011	1.141	2	1	1.138	1.134	4
	2012	1.122	2	–	1.120	1.110	10
Piauí	2010	523	2	–	521	517	4
	2011	509	1	–	508	506	2
	2012	470	5	–	465	462	3
Ceará	2010	1.288	8	1	1.279	1.269	10
	2011	1.192	8	–	1.184	1.174	10
	2012	1.209	13	3	1.193	1.180	13
Rio Grande do Norte	2010	367	1	–	366	361	5
	2011	324	7	–	317	311	6
	2012	340	5	1	334	328	6
Paraíba	2010	501	5	–	496	491	5
	2011	465	4	–	461	453	8
	2012	381	4	1	376	366	10
Pernambuco	2010	856	22	5	829	821	8
	2011	718	23	5	690	682	8
	2012	694	21	4	669	661	8
Alagoas	2010	130	6	2	122	122	–
	2011	193	–	3	190	189	1
	2012	147	3	1	143	142	1

**Capítulo 24 - Acidentários**
**24.2 - Quantidade de benefícios rurais acidentários cessados, por grupos de espécies, segundo as Grandes Regiões e Unidades da Federação - 2010/2012**

(conclusão)

GRANDES REGIÕES E UNIDADES DA FEDERAÇÃO	Anos	QUANTIDADE DE BENEFÍCIOS RURAIS ACIDENTÁRIOS CESSADOS (1)					
		Total	Grupos de Espécies			Auxílios	
			Aposentadoria por Invalidez	Pensão por Morte	Total	Doença	Acidente
Sergipe	2010	82	1	–	81	80	1
	2011	123	1	1	121	121	–
	2012	111	1	–	110	110	–
Bahia	2010	1.383	15	2	1.366	1.357	9
	2011	1.350	26	4	1.320	1.311	9
	2012	1.094	22	2	1.070	1.049	21
SUDESTE	2010	2.959	84	46	2.829	2.777	52
	2011	2.702	84	39	2.579	2.530	49
	2012	2.340	100	43	2.197	2.140	57
Minas Gerais	2010	1.939	35	17	1.887	1.872	15
	2011	1.873	27	10	1.836	1.810	26
	2012	1.568	32	12	1.524	1.509	15
Espírito Santo	2010	646	3	–	643	639	4
	2011	477	2	1	474	473	1
	2012	368	3	3	362	358	4
Rio de Janeiro	2010	109	6	1	102	99	3
	2011	112	7	1	104	103	1
	2012	137	7	1	129	128	1
São Paulo	2010	265	40	28	197	167	30
	2011	240	48	27	165	144	21
	2012	267	58	27	182	145	37
SUL	2010	11.605	78	15	11.512	11.405	107
	2011	11.418	79	23	11.316	11.198	118
	2012	10.969	112	25	10.832	10.695	137
Paraná	2010	1.658	19	6	1.633	1.612	21
	2011	1.526	15	3	1.508	1.485	23
	2012	1.382	29	9	1.344	1.318	26
Santa Catarina	2010	3.818	17	2	3.799	3.759	40
	2011	3.874	24	5	3.845	3.806	39
	2012	4.037	20	4	4.013	3.974	39
Rio Grande do Sul	2010	6.129	42	7	6.080	6.034	46
	2011	6.018	40	15	5.963	5.907	56
	2012	5.550	63	12	5.475	5.403	72
CENTRO-OESTE	2010	679	16	7	656	649	7
	2011	521	25	10	486	472	14
	2012	437	19	9	409	390	19
Mato Grosso do Sul	2010	214	5	4	205	202	3
	2011	151	3	3	145	140	5
	2012	161	4	1	156	147	9
Mato Grosso	2010	319	1	–	318	317	1
	2011	274	3	1	270	266	4
	2012	203	3	3	197	192	5
Goiás	2010	132	10	3	119	117	2
	2011	79	15	3	61	56	5
	2012	64	11	3	50	45	5
Distrito Federal	2010	14	–	–	14	13	1
	2011	17	4	3	10	10	–
	2012	9	1	2	6	6	–

FONTE: DATAPREV, SUB, Plano Tabular da SVAI.

(1) Estes dados são parciais estando, portanto, sujeitos a correções.

## Capítulo 24 - Acidentários

## 24.3 - Quantidade de dependentes recebedores de pensões por morte urbanas acidentárias cessadas, por grupo de vínculos e sexo, segundo os grupos de idade - 2010/2012

(continua)

GRUPOS DE IDADE	Anos	QUANTIDADE DE DEPENDENTES RECEBEDORES DE PENSÕES POR MORTE URBANAS ACIDENTÁRIAS CESSADAS (1)							
		Total	Sexo			Grupo de Vínculos			
			Masculino	Feminino	Ignorado	Total	Sexo		Feminino
							Cônjuge, Companheiro ou Ex-cônjuge	Masculino	
TOTAL	2010	2.447	327	2.120	-	1.194	6	1.188	
	2011	2.419	325	2.094	-	1.194	10	1.184	
	2012	2.396	308	2.088	-	1.202	11	1.191	
0 a 4 anos	2010	-	-	-	-	-	-	-	
	2011	-	-	-	-	-	-	-	
	2012	1	1	-	-	-	-	-	
5 a 9 anos	2010	-	-	-	-	-	-	-	
	2011	-	-	-	-	-	-	-	
	2012	1	-	1	-	-	-	-	
10 a 14 anos	2010	3	2	1	-	-	-	-	
	2011	1	1	-	-	-	-	-	
	2012	4	3	1	-	-	-	-	
15 a 19 anos	2010	11	5	6	-	-	-	-	
	2011	9	3	6	-	-	-	-	
	2012	10	5	5	-	-	-	-	
20 a 24 anos	2010	536	259	277	-	-	-	-	
	2011	491	251	240	-	1	-	1	
	2012	435	221	214	-	1	-	1	
25 a 29 anos	2010	1	1	-	-	-	-	-	
	2011	-	-	-	-	-	-	-	
	2012	2	-	2	-	1	-	1	
30 a 34 anos	2010	7	1	6	-	5	-	5	
	2011	1	-	1	-	1	-	1	
	2012	2	1	1	-	2	1	1	
35 a 39 anos	2010	8	2	6	-	4	-	4	
	2011	4	1	3	-	2	-	2	
	2012	2	-	2	-	2	-	2	
40 a 44 anos	2010	11	-	11	-	9	-	9	
	2011	13	2	11	-	10	-	10	
	2012	10	1	9	-	9	-	9	
45 a 49 anos	2010	38	3	35	-	31	1	30	
	2011	28	1	27	-	25	-	25	
	2012	40	4	36	-	35	-	35	
50 a 54 anos	2010	86	1	85	-	79	1	78	
	2011	94	4	90	-	86	-	86	
	2012	83	3	80	-	73	1	72	
55 a 59 anos	2010	143	1	142	-	128	1	127	
	2011	157	4	153	-	137	2	135	
	2012	114	3	111	-	102	1	101	
60 a 64 anos	2010	162	2	160	-	142	-	142	
	2011	157	5	152	-	136	3	133	
	2012	185	8	177	-	157	4	153	
65 a 69 anos	2010	218	6	212	-	164	-	164	
	2011	223	7	216	-	173	3	170	
	2012	197	7	190	-	150	3	147	
70 a 74 anos	2010	292	10	282	-	202	2	200	
	2011	255	5	250	-	157	1	156	
	2012	260	5	255	-	178	-	178	
75 a 79 anos	2010	269	7	262	-	149	1	148	
	2011	308	14	294	-	183	-	183	
	2012	304	8	296	-	179	-	179	
80 a 84 anos	2010	306	8	298	-	160	-	160	
	2011	315	7	308	-	155	-	155	
	2012	323	13	310	-	146	1	145	
85 a 89 anos	2010	202	8	194	-	81	-	81	
	2011	220	10	210	-	79	1	78	
	2012	257	10	247	-	113	-	113	
90 anos e mais	2010	149	11	138	-	40	-	40	
	2011	137	9	128	-	48	-	48	
	2012	163	13	150	-	54	-	54	
Ignorada	2010	5	-	5	-	-	-	-	
	2011	6	1	5	-	1	-	1	
	2012	3	2	1	-	-	-	-	

FONTE: DATAPREV, SUB, Plano Tabular da SVAI.

NOTA: A idade e sexo considerados nesta tabela referem-se ao último dependente recebedor da pensão por morte, antes da cessação do benefício.

(1) Estes dados são parciais estando, portanto, sujeitos a correções.

Capítulo 24 - Acidentários

24.3 - Quantidade de dependentes recebedores de pensões por morte urbanas acidentárias cessadas, por grupo de vínculos e sexo, segundo os grupos de idade - 2010/2012

(conclusão)

GRUPOS DE IDADE	Anos	QUANTIDADE DE DEPENDENTES RECEBEDORES DE PENSÕES POR MORTE URBANAS ACIDENTÁRIAS CESSADAS (1)										
		Grupo de Vínculos									Total	Ignorado
		Filho, Filho Adotivo e Irmão			Pai, Mãe e Designado			Sexo				
		Total	Sexo		Total	Sexo		Masculino	Feminino	Ignorado		
	Masculino	Feminino		Masculino	Feminino							
TOTAL	2010	568	274	294	670	44	626	15	3	12	-	
	2011	516	265	251	700	50	650	9	-	9	-	
	2012	466	241	225	727	56	671	1	-	1	-	
0 a 4 anos	2010	-	-	-	-	-	-	-	-	-	-	
	2011	-	-	-	-	-	-	-	-	-	-	
	2012	1	1	-	-	-	-	-	-	-	-	
5 a 9 anos	2010	-	-	-	-	-	-	-	-	-	-	
	2011	-	-	-	-	-	-	-	-	-	-	
	2012	1	-	1	-	-	-	-	-	-	-	
10 a 14 anos	2010	3	2	1	-	-	-	-	-	-	-	
	2011	1	1	-	-	-	-	-	-	-	-	
	2012	4	3	1	-	-	-	-	-	-	-	
15 a 19 anos	2010	11	5	6	-	-	-	-	-	-	-	
	2011	9	3	6	-	-	-	-	-	-	-	
	2012	10	5	5	-	-	-	-	-	-	-	
20 a 24 anos	2010	534	259	275	2	-	2	-	-	-	-	
	2011	488	251	237	2	-	2	-	-	-	-	
	2012	432	221	211	2	-	2	-	-	-	-	
25 a 29 anos	2010	1	1	-	-	-	-	-	-	-	-	
	2011	-	-	-	-	-	-	-	-	-	-	
	2012	1	-	1	-	-	-	-	-	-	-	
30 a 34 anos	2010	2	1	1	-	-	-	-	-	-	-	
	2011	-	-	-	-	-	-	-	-	-	-	
	2012	-	-	-	-	-	-	-	-	-	-	
35 a 39 anos	2010	3	2	1	-	-	-	1	-	1	-	
	2011	1	-	1	1	1	-	-	-	-	-	
	2012	-	-	-	-	-	-	-	-	-	-	
40 a 44 anos	2010	1	-	1	-	-	-	1	-	1	-	
	2011	3	2	1	-	-	-	-	-	-	-	
	2012	1	1	-	-	-	-	-	-	-	-	
45 a 49 anos	2010	4	1	3	3	1	2	-	-	-	-	
	2011	3	1	2	-	-	-	-	-	-	-	
	2012	4	4	-	1	-	1	-	-	-	-	
50 a 54 anos	2010	2	-	2	5	-	5	-	-	-	-	
	2011	4	3	1	4	1	3	-	-	-	-	
	2012	4	2	2	6	-	6	-	-	-	-	
55 a 59 anos	2010	-	-	-	15	-	15	-	-	-	-	
	2011	3	2	1	15	-	15	2	-	2	-	
	2012	3	1	2	9	1	8	-	-	-	-	
60 a 64 anos	2010	3	2	1	17	-	17	-	-	-	-	
	2011	-	-	-	21	2	19	-	-	-	-	
	2012	1	-	1	27	4	23	-	-	-	-	
65 a 69 anos	2010	-	-	-	51	5	46	3	1	2	-	
	2011	-	-	-	48	4	44	2	-	2	-	
	2012	1	-	1	46	4	42	-	-	-	-	
70 a 74 anos	2010	1	-	1	87	8	79	2	-	2	-	
	2011	2	1	1	96	3	93	-	-	-	-	
	2012	1	1	-	81	4	77	-	-	-	-	
75 a 79 anos	2010	-	-	-	119	6	113	1	-	1	-	
	2011	-	-	-	125	14	111	-	-	-	-	
	2012	-	-	-	125	8	117	-	-	-	-	
80 a 84 anos	2010	1	-	1	145	8	137	-	-	-	-	
	2011	-	-	-	160	7	153	-	-	-	-	
	2012	-	-	-	177	12	165	-	-	-	-	
85 a 89 anos	2010	1	1	-	118	6	112	2	1	1	-	
	2011	-	-	-	140	9	131	1	-	1	-	
	2012	-	-	-	144	10	134	-	-	-	-	
90 anos e mais	2010	-	-	-	108	10	98	1	1	-	-	
	2011	-	-	-	87	9	78	2	-	2	-	
	2012	-	-	-	109	13	96	-	-	-	-	
Ignorada	2010	1	-	1	-	-	-	4	-	4	-	
	2011	2	1	1	1	-	1	2	-	2	-	
	2012	2	2	-	-	-	-	1	-	1	-	

## Capítulo 24 - Acidentários

## 24.4 - Quantidade de dependentes de pensões por morte urbanas acidentárias cessadas, por grupo de vínculos e sexo, segundo os grupos de idade - 2010/2012

(continua)

GRUPOS DE IDADE	Anos	QUANTIDADE DE DEPENDENTES DE PENSÕES POR MORTE URBANAS ACIDENTÁRIAS CESSADAS (1)							
		Total	Sexo			Grupo de Vínculos			
			Masculino	Feminino	Ignorado	Total	Sexo		Feminino
							Cônjuge, Companheiro ou Ex-cônjuge	Masculino	
TOTAL	2010	5.257	1.651	3.606	-	1.266	7	1.259	
	2011	5.391	1.712	3.679	-	1.264	11	1.253	
	2012	5.356	1.706	3.650	-	1.269	13	1.256	
0 a 4 anos	2010	2	1	1	-	-	-	-	
	2011	3	-	3	-	-	-	-	
	2012	4	2	2	-	-	-	-	
5 a 9 anos	2010	-	-	-	-	-	-	-	
	2011	1	1	-	-	-	-	-	
	2012	3	1	2	-	-	-	-	
10 a 14 anos	2010	8	6	2	-	-	-	-	
	2011	5	1	4	-	-	-	-	
	2012	8	5	3	-	-	-	-	
15 a 19 anos	2010	32	18	14	-	-	-	-	
	2011	54	28	26	-	-	-	-	
	2012	50	29	21	-	-	-	-	
20 a 24 anos	2010	3.222	1.549	1.673	-	-	-	-	
	2011	3.314	1.594	1.720	-	1	-	1	
	2012	3.256	1.570	1.686	-	1	-	1	
25 a 29 anos	2010	3	1	2	-	2	-	2	
	2011	8	-	8	-	7	-	7	
	2012	4	1	3	-	1	-	1	
30 a 34 anos	2010	19	1	18	-	14	-	14	
	2011	9	-	9	-	9	-	9	
	2012	8	1	7	-	8	1	7	
35 a 39 anos	2010	18	2	16	-	14	-	14	
	2011	12	3	9	-	9	1	8	
	2012	12	-	12	-	12	-	12	
40 a 44 anos	2010	23	1	22	-	20	1	19	
	2011	30	4	26	-	24	-	24	
	2012	21	1	20	-	20	-	20	
45 a 49 anos	2010	61	3	58	-	53	1	52	
	2011	41	1	40	-	37	-	37	
	2012	57	6	51	-	52	2	50	
50 a 54 anos	2010	98	2	96	-	90	1	89	
	2011	103	5	98	-	94	-	94	
	2012	91	3	88	-	80	1	79	
55 a 59 anos	2010	149	2	147	-	132	1	131	
	2011	161	5	156	-	140	2	138	
	2012	120	5	115	-	106	1	105	
60 a 64 anos	2010	166	5	161	-	143	-	143	
	2011	165	8	157	-	140	3	137	
	2012	193	12	181	-	161	4	157	
65 a 69 anos	2010	224	10	214	-	166	-	166	
	2011	231	11	220	-	177	3	174	
	2012	205	11	194	-	154	3	151	
70 a 74 anos	2010	295	13	282	-	202	2	200	
	2011	255	5	250	-	157	1	156	
	2012	263	8	255	-	178	-	178	
75 a 79 anos	2010	271	9	262	-	149	1	148	
	2011	313	17	296	-	184	-	184	
	2012	310	11	299	-	182	-	182	
80 a 84 anos	2010	308	8	300	-	160	-	160	
	2011	319	8	311	-	157	-	157	
	2012	324	14	310	-	146	1	145	
85 a 89 anos	2010	202	8	194	-	81	-	81	
	2011	221	10	211	-	79	1	78	
	2012	257	10	247	-	113	-	113	
90 anos e mais	2010	151	12	139	-	40	-	40	
	2011	137	9	128	-	48	-	48	
	2012	166	13	153	-	55	-	55	
Ignorada	2010	5	-	5	-	-	-	-	
	2011	9	2	7	-	1	-	1	
	2012	4	3	1	-	-	-	-	

FONTE: DATAPREV, SUB, Plano Tabular da SVAI.

NOTA: Estes dados são parciais estando, portanto, sujeitos a correções.

(1) Os totais desta tabela diferem dos publicados na tabela 24.3, uma vez que aqui estão representados todos os dependentes válidos do benefício ao invés de somente o último dependente receptor.

**Capítulo 24 - Acidentários**

**24.4 - Quantidade de dependentes de pensões por morte urbanas acidentárias cessadas, por grupo de vínculos e sexo, segundo os grupos de idade - 2010/2012**

(conclusão)

GRUPOS DE IDADE	Anos	QUANTIDADE DE DEPENDENTES DE PENSÕES POR MORTE URBANAS ACIDENTÁRIAS CESSADAS (1)												
		Grupo de Vínculos									Total	Masculino	Feminino	Ignorado
		Filho, Filho Adotivo e Irmão			Pai, Mãe e Designado			Ignorado						
		Total	Sexo		Total	Sexo								
	Masculino	Feminino		Masculino	Feminino									
<b>TOTAL</b>	2010	3.279	1.581	1.698	697	60	637	15	3	12	-	-		
	2011	3.401	1.639	1.762	717	62	655	9	-	9	-	-		
	2012	3.340	1.621	1.719	746	72	674	1	-	1	-	-		
0 a 4 anos	2010	2	1	1	-	-	-	-	-	-	-	-		
	2011	3	-	3	-	-	-	-	-	-	-	-		
	2012	4	2	2	-	-	-	-	-	-	-	-		
5 a 9 anos	2010	-	-	-	-	-	-	-	-	-	-	-		
	2011	1	1	-	-	-	-	-	-	-	-	-		
	2012	3	1	2	-	-	-	-	-	-	-	-		
10 a 14 anos	2010	8	6	2	-	-	-	-	-	-	-	-		
	2011	5	1	4	-	-	-	-	-	-	-	-		
	2012	8	5	3	-	-	-	-	-	-	-	-		
15 a 19 anos	2010	32	18	14	-	-	-	-	-	-	-	-		
	2011	54	28	26	-	-	-	-	-	-	-	-		
	2012	50	29	21	-	-	-	-	-	-	-	-		
20 a 24 anos	2010	3.215	1.546	1.669	7	3	4	-	-	-	-	-		
	2011	3.311	1.594	1.717	2	-	2	-	-	-	-	-		
	2012	3.252	1.569	1.683	3	1	2	-	-	-	-	-		
25 a 29 anos	2010	1	1	-	-	-	-	-	-	-	-	-		
	2011	1	-	1	-	-	-	-	-	-	-	-		
	2012	3	1	2	-	-	-	-	-	-	-	-		
30 a 34 anos	2010	2	1	1	3	-	3	-	-	-	-	-		
	2011	-	-	-	-	-	-	-	-	-	-	-		
	2012	-	-	-	-	-	-	-	-	-	-	-		
35 a 39 anos	2010	3	2	1	-	-	-	1	-	1	-	-		
	2011	2	1	1	1	1	-	-	-	-	-	-		
	2012	-	-	-	-	-	-	-	-	-	-	-		
40 a 44 anos	2010	1	-	1	1	-	1	1	-	1	-	-		
	2011	6	4	2	-	-	-	-	-	-	-	-		
	2012	1	1	-	-	-	-	-	-	-	-	-		
45 a 49 anos	2010	4	1	3	4	1	3	-	-	-	-	-		
	2011	3	1	2	1	-	1	-	-	-	-	-		
	2012	4	4	-	1	-	1	-	-	-	-	-		
50 a 54 anos	2010	3	1	2	5	-	5	-	-	-	-	-		
	2011	5	4	1	4	1	3	-	-	-	-	-		
	2012	4	2	2	7	-	7	-	-	-	-	-		
55 a 59 anos	2010	1	1	-	16	-	16	-	-	-	-	-		
	2011	3	2	1	16	1	15	2	-	2	-	-		
	2012	4	2	2	10	2	8	-	-	-	-	-		
60 a 64 anos	2010	3	2	1	20	3	17	-	-	-	-	-		
	2011	-	-	-	25	5	20	-	-	-	-	-		
	2012	1	-	1	31	8	23	-	-	-	-	-		
65 a 69 anos	2010	-	-	-	55	9	46	3	1	2	-	-		
	2011	-	-	-	52	8	44	2	-	2	-	-		
	2012	1	-	1	50	8	42	-	-	-	-	-		
70 a 74 anos	2010	1	-	1	90	11	79	2	-	2	-	-		
	2011	2	1	1	96	3	93	-	-	-	-	-		
	2012	2	2	-	83	6	77	-	-	-	-	-		
75 a 79 anos	2010	-	-	-	121	8	113	1	-	1	-	-		
	2011	-	-	-	129	17	112	-	-	-	-	-		
	2012	-	-	-	128	11	117	-	-	-	-	-		
80 a 84 anos	2010	1	-	1	147	8	139	-	-	-	-	-		
	2011	-	-	-	162	8	154	-	-	-	-	-		
	2012	-	-	-	178	13	165	-	-	-	-	-		
85 a 89 anos	2010	1	1	-	118	6	112	2	1	1	-	-		
	2011	-	-	-	141	9	132	1	-	1	-	-		
	2012	-	-	-	144	10	134	-	-	-	-	-		
90 anos e mais	2010	-	-	-	110	11	99	1	1	-	-	-		
	2011	-	-	-	87	9	78	2	-	2	-	-		
	2012	-	-	-	111	13	98	-	-	-	-	-		
Ignorada	2010	1	-	1	-	-	-	4	-	4	-	-		
	2011	5	2	3	1	-	1	2	-	2	-	-		
	2012	3	3	-	-	-	-	1	-	1	-	-		



## Capítulo 24 - Acidentários

24.5 - Quantidade de dependentes recebedores de pensões por morte rurais acidentárias cessadas, por sexo, segundo os grupos de idade - 2010/2012

GRUPOS DE IDADE	Anos	QUANTIDADE DE DEPENDENTES RECEBEDORES DE PENSÕES POR MORTE RURAIS ACIDENTÁRIAS CESSADAS (1)			
		Total	Sexo		
			Masculino	Feminino	Ignorado (2)
TOTAL	2010	82	15	65	2
	2011	89	19	69	1
	2012	89	21	68	-
0 a 4 anos	2010	-	-	-	-
	2011	-	-	-	-
	2012	-	-	-	-
5 a 9 anos	2010	-	-	-	-
	2011	-	-	-	-
	2012	-	-	-	-
10 a 14 anos	2010	-	-	-	-
	2011	-	-	-	-
	2012	-	-	-	-
15 a 19 anos	2010	-	-	-	-
	2011	1	1	-	-
	2012	-	-	-	-
20 a 24 anos	2010	21	12	9	-
	2011	27	15	12	-
	2012	23	14	9	-
25 a 29 anos	2010	-	-	-	-
	2011	-	-	-	-
	2012	-	-	-	-
30 a 34 anos	2010	-	-	-	-
	2011	-	-	-	-
	2012	-	-	-	-
35 a 39 anos	2010	-	-	-	-
	2011	-	-	-	-
	2012	-	-	-	-
40 a 44 anos	2010	2	-	2	-
	2011	-	-	-	-
	2012	-	-	-	-
45 a 49 anos	2010	1	-	1	-
	2011	4	1	3	-
	2012	1	-	1	-
50 a 54 anos	2010	7	2	5	-
	2011	5	-	5	-
	2012	2	-	2	-
55 a 59 anos	2010	6	-	6	-
	2011	3	-	3	-
	2012	5	-	5	-
60 a 64 anos	2010	6	-	6	-
	2011	6	-	6	-
	2012	12	-	12	-
65 a 69 anos	2010	9	-	9	-
	2011	12	-	12	-
	2012	5	1	4	-
70 a 74 anos	2010	5	-	5	-
	2011	3	-	3	-
	2012	9	3	6	-
75 a 79 anos	2010	8	-	7	1
	2011	13	-	13	-
	2012	13	1	12	-
80 a 84 anos	2010	8	1	7	-
	2011	10	-	10	-
	2012	12	1	11	-
85 a 89 anos	2010	6	-	5	1
	2011	3	2	1	-
	2012	4	-	4	-
90 anos e mais	2010	3	-	3	-
	2011	1	-	1	-
	2012	3	1	2	-
Ignorada	2010	-	-	-	-
	2011	1	-	-	1
	2012	-	-	-	-

FONTE: DATAPREV, SUB, Plano Tabular da SVAI.

NOTA: A idade e sexo considerados nesta tabela referem-se ao último dependente recebedor da pensão por morte, antes da cessação do benefício.

(1) Estes dados são parciais estando, portanto, sujeitos a correções. (2) A existência de beneficiários com sexo ignorado é decorrente da ausência, até abril de 1992, da variável sexo para a clientela rural.

**Capítulo 24 - Acidentários**
**24.6 - Quantidade de dependentes de pensões por morte rurais acidentárias cessadas, por sexo, segundo os grupos de idade - 2010/2012**

GRUPOS DE IDADE	Anos	QUANTIDADE DE DEPENDENTES DE PENSÕES POR MORTE RURAIS ACIDENTÁRIAS CESSADAS (1)			
		Total	Sexo		Ignorado (2)
			Masculino	Feminino	
TOTAL	2010	119	33	84	2
	2011	121	33	87	1
	2012	114	32	82	-
0 a 4 anos	2010	-	-	-	-
	2011	-	-	-	-
	2012	1	1	-	-
5 a 9 anos	2010	-	-	-	-
	2011	-	-	-	-
	2012	-	-	-	-
10 a 14 anos	2010	-	-	-	-
	2011	-	-	-	-
	2012	-	-	-	-
15 a 19 anos	2010	-	-	-	-
	2011	3	2	1	-
	2012	1	1	-	-
20 a 24 anos	2010	54	29	25	-
	2011	56	28	28	-
	2012	46	23	23	-
25 a 29 anos	2010	-	-	-	-
	2011	-	-	-	-
	2012	-	-	-	-
30 a 34 anos	2010	-	-	-	-
	2011	-	-	-	-
	2012	-	-	-	-
35 a 39 anos	2010	-	-	-	-
	2011	-	-	-	-
	2012	-	-	-	-
40 a 44 anos	2010	2	-	2	-
	2011	-	-	-	-
	2012	-	-	-	-
45 a 49 anos	2010	3	-	3	-
	2011	5	1	4	-
	2012	1	-	1	-
50 a 54 anos	2010	8	2	6	-
	2011	5	-	5	-
	2012	2	-	2	-
55 a 59 anos	2010	6	-	6	-
	2011	3	-	3	-
	2012	5	-	5	-
60 a 64 anos	2010	7	1	6	-
	2011	6	-	6	-
	2012	12	-	12	-
65 a 69 anos	2010	9	-	9	-
	2011	12	-	12	-
	2012	5	1	4	-
70 a 74 anos	2010	5	-	5	-
	2011	3	-	3	-
	2012	9	3	6	-
75 a 79 anos	2010	8	-	7	1
	2011	13	-	13	-
	2012	13	1	12	-
80 a 84 anos	2010	8	1	7	-
	2011	10	-	10	-
	2012	12	1	11	-
85 a 89 anos	2010	6	-	5	1
	2011	3	2	1	-
	2012	4	-	4	-
90 anos e mais	2010	3	-	3	-
	2011	1	-	1	-
	2012	3	1	2	-
Ignorada	2010	-	-	-	-
	2011	1	-	-	1
	2012	-	-	-	-

FONTE: DATAPREV, SUB, Plano Tabular da SVAI.

NOTA: Estes dados são parciais estando, portanto, sujeitos a correções.

(1) Os totais desta tabela diferem dos publicados na tabela 24.5, uma vez que aqui estão representados todos os dependentes válidos do benefício ao invés de somente o último dependente receptor. (2) A existência de beneficiários com sexo ignorado é decorrente da ausência, até abril de 1992, da variável sexo para a clientela rural.

## Capítulo 24 - Acidentários

## 24.7 - Quantidade de aposentadorias por invalidez acidentárias cessadas, por clientela e sexo do segurado, segundo os grupos de idade - 2010/2012

GRUPOS DE IDADE	Anos	QUANTIDADE DE APOSENTADORIAS POR INVALIDEZ ACIDENTÁRIAS CESSADAS (1)								
		Clientela								
		Total	Urbana			Total	Rural			
			Masculino	Feminino	Ignorado		Masculino	Feminino	Ignorado	
TOTAL	2010	3.425	2.976	442	7	247	212	30	5	
	2011	3.663	3.199	458	6	277	234	33	10	
	2012	3.604	3.163	439	2	321	268	44	9	
Até 19 anos	2010	1	1	-	-	-	-	-	-	
	2011	1	-	1	-	-	-	-	-	
	2012	-	-	-	-	-	-	-	-	
20 a 24 anos	2010	2	2	-	-	1	1	-	-	
	2011	5	4	1	-	-	-	-	-	
	2012	4	3	1	-	-	-	-	-	
25 a 29 anos	2010	11	10	1	-	1	1	-	-	
	2011	17	14	3	-	-	-	-	-	
	2012	14	12	2	-	2	1	1	-	
30 a 34 anos	2010	35	33	2	-	-	-	-	-	
	2011	35	32	3	-	1	-	1	-	
	2012	26	22	4	-	-	-	-	-	
35 a 39 anos	2010	57	47	10	-	8	7	1	-	
	2011	47	39	8	-	5	5	-	-	
	2012	70	61	9	-	5	5	-	-	
40 a 44 anos	2010	108	83	25	-	7	6	1	-	
	2011	115	96	19	-	7	4	3	-	
	2012	157	134	23	-	11	9	2	-	
45 a 49 anos	2010	181	134	47	-	10	8	2	-	
	2011	174	140	34	-	15	13	2	-	
	2012	208	163	45	-	18	15	2	1	
50 a 54 anos	2010	283	236	47	-	26	20	6	-	
	2011	289	239	50	-	24	21	3	-	
	2012	286	245	41	-	39	32	7	-	
55 a 59 anos	2010	378	330	48	-	32	29	3	-	
	2011	427	375	52	-	37	32	5	-	
	2012	421	368	53	-	33	25	8	-	
60 a 64 anos	2010	411	364	47	-	31	27	4	-	
	2011	459	406	53	-	33	27	5	1	
	2012	467	416	51	-	47	41	5	1	
65 a 69 anos	2010	399	360	39	-	25	20	5	-	
	2011	481	418	62	1	39	36	2	1	
	2012	446	389	56	1	27	23	2	2	
70 a 74 anos	2010	474	417	57	-	33	29	3	1	
	2011	493	445	47	1	36	34	1	1	
	2012	484	433	51	-	49	44	4	1	
75 a 79 anos	2010	465	414	49	2	32	29	3	-	
	2011	475	423	52	-	32	25	5	2	
	2012	402	363	39	-	42	35	5	2	
80 a 84 anos	2010	376	323	51	2	28	25	1	2	
	2011	364	326	38	-	25	22	1	2	
	2012	333	297	36	-	28	22	5	1	
85 a 89 anos	2010	172	164	8	-	11	8	1	2	
	2011	197	167	27	3	18	11	4	3	
	2012	200	182	17	1	13	11	2	-	
90 a 94 anos	2010	55	44	10	1	1	1	-	-	
	2011	68	62	6	-	4	3	1	-	
	2012	67	57	10	-	6	4	1	1	
95 a 99 anos	2010	13	12	1	-	1	1	-	-	
	2011	13	11	2	-	1	1	-	-	
	2012	19	18	1	-	1	1	-	-	
100 anos e mais	2010	4	2	-	2	-	-	-	-	
	2011	3	2	-	1	-	-	-	-	
	2012	-	-	-	-	-	-	-	-	
Ignorada	2010	-	-	-	-	-	-	-	-	
	2011	-	-	-	-	-	-	-	-	
	2012	-	-	-	-	-	-	-	-	

FONTES: DATAPREV, SUB, Plano Tabular da SVAI.

(1) Estes dados são parciais estando, portanto, sujeitos a correções.

Capítulo 24 - Acidentários

24.8 - Quantidade de auxílios-doença acidentários cessados, por clientela e sexo do segurado, segundo os grupos de idade - 2010/2012

GRUPOS DE IDADE	Anos	QUANTIDADE DE AUXÍLIOS-DOENÇA ACIDENTÁRIOS CESSADOS (1)					
		Clientela					
		Urbana			Rural		
		Total	Sexo		Total	Sexo	
Masculino	Feminino		Masculino	Feminino			
TOTAL	2010	291.749	211.514	80.235	22.573	16.447	6.126
	2011	304.838	218.334	86.504	21.822	15.731	6.091
	2012	296.560	211.499	85.061	19.954	14.265	5.689
Até 19 anos	2010	8.354	6.832	1.522	569	503	66
	2011	9.159	7.514	1.645	501	441	60
	2012	9.077	7.425	1.652	439	393	46
20 a 24 anos	2010	37.913	29.772	8.141	1.087	903	184
	2011	38.170	29.677	8.493	995	827	168
	2012	35.814	27.815	7.999	814	686	128
25 a 29 anos	2010	46.235	34.371	11.864	1.470	1.143	327
	2011	46.674	34.450	12.224	1.353	1.058	295
	2012	43.523	32.002	11.521	1.094	848	246
30 a 34 anos	2010	44.922	32.378	12.544	1.926	1.461	465
	2011	47.430	33.732	13.698	1.799	1.318	481
	2012	46.325	32.721	13.604	1.619	1.176	443
35 a 39 anos	2010	40.455	28.568	11.887	2.457	1.751	706
	2011	42.473	29.646	12.827	2.334	1.657	677
	2012	41.584	29.148	12.436	2.096	1.467	629
40 a 44 anos	2010	37.337	26.084	11.253	3.275	2.265	1.010
	2011	38.945	26.843	12.102	3.154	2.124	1.030
	2012	37.689	25.819	11.870	2.868	1.906	962
45 a 49 anos	2010	32.818	22.565	10.253	3.932	2.582	1.350
	2011	35.039	23.597	11.442	4.033	2.638	1.395
	2012	34.708	23.209	11.499	3.737	2.360	1.377
50 a 54 anos	2010	24.470	16.812	7.658	4.352	2.708	1.644
	2011	26.041	17.619	8.422	4.238	2.597	1.641
	2012	26.208	17.658	8.550	4.113	2.587	1.526
55 a 59 anos	2010	13.606	9.524	4.082	3.072	2.767	305
	2011	14.855	10.294	4.561	3.015	2.730	285
	2012	15.195	10.481	4.714	2.790	2.507	283
60 a 64 anos	2010	4.933	4.065	868	401	341	60
	2011	5.291	4.381	910	359	314	45
	2012	5.601	4.565	1.036	345	306	39
65 a 69 anos	2010	629	496	133	29	21	8
	2011	676	526	150	32	21	11
	2012	767	609	158	34	25	9
70 a 74 anos	2010	61	37	24	2	2	-
	2011	69	42	27	6	4	2
	2012	58	36	22	5	4	1
75 a 79 anos	2010	13	7	6	1	-	1
	2011	8	6	2	2	2	-
	2012	7	7	-	-	-	-
80 a 84 anos	2010	-	-	-	-	-	-
	2011	4	3	1	1	-	1
	2012	-	-	-	-	-	-
85 a 89 anos	2010	1	1	-	-	-	-
	2011	-	-	-	-	-	-
	2012	-	-	-	-	-	-
90 a 94 anos	2010	-	-	-	-	-	-
	2011	-	-	-	-	-	-
	2012	-	-	-	-	-	-
95 a 99 anos	2010	1	1	-	-	-	-
	2011	-	-	-	-	-	-
	2012	-	-	-	-	-	-
100 anos e mais	2010	1	1	-	-	-	-
	2011	2	2	-	-	-	-
	2012	3	3	-	-	-	-
Ignorada	2010	-	-	-	-	-	-
	2011	2	2	-	-	-	-
	2012	1	1	-	-	-	-

FONTE: DATAPREV, SUB, Plano Tabular da SVAI.

(1) Estes dados são parciais estando, portanto, sujeitos a correções.

## Capítulo 24 - Acidentários

24.9 - Quantidade de auxílios acidente e suplementar acidentários cessados, por clientela e sexo do segurado, segundo os grupos de idade - 2010/2012

GRUPOS DE IDADE	Anos	QUANTIDADE DE AUXÍLIOS ACIDENTE E SUPLEMENTAR ACIDENTÁRIOS CESSADOS (1)								
		Clientela								
		Total	Urbana			Total	Rural			
			Masculino	Feminino	Ignorado		Masculino	Feminino	Ignorado	
TOTAL	2010	10.327	9.079	1.214	34	264	220	43	1	
	2011	10.994	9.726	1.238	30	253	223	30	-	
	2012	11.629	10.231	1.372	26	319	275	44	-	
Até 19 anos	2010	6	5	1	-	4	4	-	-	
	2011	3	3	-	-	-	-	-	-	
	2012	2	1	1	-	-	-	-	-	
20 a 24 anos	2010	36	33	3	-	7	6	1	-	
	2011	36	32	4	-	2	2	-	-	
	2012	35	33	2	-	2	2	-	-	
25 a 29 anos	2010	77	68	9	-	6	5	1	-	
	2011	86	74	12	-	8	7	1	-	
	2012	105	95	10	-	10	7	3	-	
30 a 34 anos	2010	133	108	25	-	13	12	1	-	
	2011	159	143	16	-	9	8	1	-	
	2012	198	180	18	-	12	11	1	-	
35 a 39 anos	2010	228	200	28	-	10	9	1	-	
	2011	255	228	27	-	14	12	2	-	
	2012	285	254	31	-	20	15	5	-	
40 a 44 anos	2010	402	345	57	-	27	25	2	-	
	2011	366	319	47	-	17	17	-	-	
	2012	432	374	58	-	27	25	2	-	
45 a 49 anos	2010	745	608	137	-	20	17	3	-	
	2011	719	591	128	-	23	21	2	-	
	2012	775	626	149	-	31	26	5	-	
50 a 54 anos	2010	1.420	1.216	203	1	29	19	10	-	
	2011	1.554	1.310	243	1	34	25	9	-	
	2012	1.477	1.242	234	1	29	25	4	-	
55 a 59 anos	2010	1.572	1.420	150	2	57	36	20	1	
	2011	1.650	1.483	165	2	50	37	13	-	
	2012	1.726	1.540	185	1	72	56	16	-	
60 a 64 anos	2010	1.582	1.344	230	8	73	71	2	-	
	2011	1.671	1.439	227	5	74	72	2	-	
	2012	1.839	1.562	274	3	73	67	6	-	
65 a 69 anos	2010	1.753	1.603	144	6	9	7	2	-	
	2011	1.946	1.786	157	3	13	13	-	-	
	2012	2.143	1.978	159	6	27	26	1	-	
70 a 74 anos	2010	897	800	89	8	3	3	-	-	
	2011	905	832	68	5	5	5	-	-	
	2012	935	844	83	8	8	8	-	-	
75 a 79 anos	2010	710	655	51	4	4	4	-	-	
	2011	741	682	57	2	3	3	-	-	
	2012	756	671	81	4	6	5	1	-	
80 a 84 anos	2010	458	408	47	3	2	2	-	-	
	2011	552	496	54	2	-	-	-	-	
	2012	528	479	48	1	1	1	-	-	
85 a 89 anos	2010	202	178	24	-	-	-	-	-	
	2011	242	215	23	4	1	1	-	-	
	2012	284	254	29	1	1	1	-	-	
90 a 94 anos	2010	80	64	16	-	-	-	-	-	
	2011	80	70	9	1	-	-	-	-	
	2012	83	78	5	-	-	-	-	-	
95 a 99 anos	2010	14	14	-	-	-	-	-	-	
	2011	16	15	1	-	-	-	-	-	
	2012	19	14	4	1	-	-	-	-	
100 anos e mais	2010	1	1	-	-	-	-	-	-	
	2011	1	1	-	-	-	-	-	-	
	2012	-	-	-	-	-	-	-	-	
Ignorada	2010	11	9	-	2	-	-	-	-	
	2011	12	7	-	5	-	-	-	-	
	2012	7	6	1	-	-	-	-	-	

FONTES: DATAPREV, SUB, Plano Tabular da SVAI.

(1) Estes dados são parciais estando, portanto, sujeitos a correções.

**Capítulo 24 - Acidentários**

**24.10 - Quantidade de pensões por morte acidentárias cessadas, por clientela, segundo as faixas de duração do benefício - 2010/2012**

FAIXAS DE DURAÇÃO DO BENEFÍCIO	Anos	QUANTIDADE DE PENSÕES POR MORTE ACIDENTÁRIAS CESSADAS (1)			FAIXAS DE DURAÇÃO DO BENEFÍCIO	Anos	QUANTIDADE DE PENSÕES POR MORTE ACIDENTÁRIAS CESSADAS (1)		
		Total	Clientela				Total	Clientela	
			Urbana	Rural				Urbana	Rural
<b>TOTAL</b>	2010	2.529	2.447	82	13 anos	2010	50	48	2
	2011	2.508	2.419	89		2011	42	40	2
	2012	2.485	2.396	89		2012	45	42	3
Menos de 1 ano	2010	2	2	-	14 anos	2010	68	63	5
	2011	5	5	-		2011	49	46	3
	2012	8	8	-		2012	53	48	5
1 ano	2010	7	6	1	15 anos	2010	79	76	3
	2011	6	6	-		2011	67	64	3
	2012	4	4	-		2012	48	47	1
2 anos	2010	10	9	1	16 anos	2010	58	53	5
	2011	13	13	-		2011	77	69	8
	2012	5	5	-		2012	59	57	2
3 anos	2010	9	9	-	17 anos	2010	83	79	4
	2011	6	6	-		2011	66	61	5
	2012	10	10	-		2012	72	70	2
4 anos	2010	19	19	-	18 anos	2010	79	79	-
	2011	11	10	1		2011	88	83	5
	2012	12	12	-		2012	80	77	3
5 anos	2010	20	20	-	19 anos	2010	96	93	3
	2011	15	15	-		2011	88	84	4
	2012	14	14	-		2012	91	87	4
6 anos	2010	20	19	1	De 20 a 24 anos	2010	365	345	20
	2011	20	20	-		2011	373	360	13
	2012	21	20	1		2012	347	329	18
7 anos	2010	25	24	1	De 25 a 29 anos	2010	391	379	12
	2011	24	24	-		2011	374	361	13
	2012	26	23	3		2012	364	342	22
8 anos	2010	30	29	1	De 30 a 34 anos	2010	463	453	10
	2011	16	16	-		2011	467	451	16
	2012	23	22	1		2012	440	424	16
9 anos	2010	33	29	4	De 35 a 39 anos	2010	364	364	-
	2011	27	24	3		2011	400	396	4
	2012	29	28	1		2012	412	408	4
10 anos	2010	43	43	-	Acima de 40 anos	2010	94	94	-
	2011	29	28	1		2011	130	130	-
	2012	29	27	2		2012	209	209	-
11 anos	2010	54	51	3	Ignorada	2010	25	23	2
	2011	51	46	5		2011	27	27	-
	2012	27	26	1		2012	20	20	-
12 anos	2010	42	38	4					
	2011	37	34	3					
	2012	37	37	-					

FONTE: DATAPREV, SUB, Plano Tabular da SVAI.  
 NOTA: Os dados de pensão não estão disponíveis por sexo do dependente.  
 (1) Estes dados são parciais estando, portanto, sujeitos a correções.

## Capítulo 24 - Acidentários

## 24.11 - Quantidade de aposentadorias por invalidez acidentárias cessadas, por clientela e sexo do segurado, segundo as faixas de duração do benefício - 2010/2012

(continua)

FAIXAS DE DURAÇÃO DO BENEFÍCIO	Anos	QUANTIDADE DE APOSENTADORIAS POR INVALIDEZ ACIDENTÁRIAS CESSADAS (1)							
		Clientela							
		Urbana				Rural			
		Total	Sexo		Ignorado	Total	Sexo		Ignorado
Masculino	Feminino		Masculino	Feminino					
TOTAL	2010	3.425	2.976	442	7	247	212	30	5
	2011	3.663	3.199	458	6	277	234	33	10
	2012	3.604	3.163	439	2	321	268	44	9
Menos de 1 ano	2010	163	142	21	-	12	11	1	-
	2011	190	163	27	-	26	24	2	-
	2012	173	148	25	-	22	16	6	-
1 ano	2010	99	83	16	-	8	5	3	-
	2011	125	111	14	-	16	8	8	-
	2012	148	132	16	-	14	12	2	-
2 anos	2010	65	60	5	-	4	3	1	-
	2011	98	85	13	-	15	11	4	-
	2012	115	101	14	-	14	12	2	-
3 anos	2010	49	46	3	-	1	-	1	-
	2011	75	60	15	-	6	6	-	-
	2012	94	79	15	-	8	6	2	-
4 anos	2010	70	62	8	-	4	3	1	-
	2011	45	43	2	-	4	4	-	-
	2012	75	64	11	-	5	1	4	-
5 anos	2010	95	81	14	-	6	6	-	-
	2011	85	68	17	-	3	3	-	-
	2012	47	43	4	-	4	3	1	-
6 anos	2010	93	79	14	-	7	6	1	-
	2011	133	115	18	-	3	3	-	-
	2012	90	82	8	-	3	3	-	-
7 anos	2010	102	81	21	-	5	5	-	-
	2011	101	82	19	-	6	5	1	-
	2012	102	89	13	-	6	4	2	-
8 anos	2010	73	62	11	-	13	12	1	-
	2011	115	102	13	-	8	5	3	-
	2012	85	71	14	-	7	7	-	-
9 anos	2010	89	72	17	-	5	3	2	-
	2011	82	73	9	-	8	7	1	-
	2012	141	118	23	-	7	6	1	-
10 anos	2010	84	66	18	-	5	5	-	-
	2011	103	85	18	-	6	5	1	-
	2012	110	96	14	-	10	9	1	-
11 anos	2010	95	83	12	-	11	7	4	-
	2011	88	79	9	-	4	4	-	-
	2012	100	79	21	-	5	5	-	-
12 anos	2010	88	69	19	-	10	8	2	-
	2011	91	77	14	-	12	12	-	-
	2012	103	80	23	-	13	12	1	-

**Capítulo 24 - Acidentários**

**24.11 - Quantidade de aposentadorias por invalidez acidentárias cessadas, por clientela e sexo do segurado, segundo as faixas de duração do benefício - 2010/2012**

(conclusão)

FAIXAS DE DURAÇÃO DO BENEFÍCIO	Anos	QUANTIDADE DE APOSENTADORIAS POR INVALIDEZ ACIDENTÁRIAS CESSADAS (1)							
		Clientela							
		Urbana				Rural			
		Total	Sexo		Ignorado	Total	Sexo		Ignorado
Masculino	Feminino		Masculino	Feminino					
13 anos	2010	61	50	11	-	6	6	-	-
	2011	86	70	16	-	15	15	-	-
	2012	96	79	17	-	11	9	2	-
14 anos	2010	76	60	16	-	7	6	1	-
	2011	73	56	17	-	7	7	-	-
	2012	82	64	18	-	5	5	-	-
15 anos	2010	73	62	11	-	6	4	2	-
	2011	77	65	12	-	3	3	-	-
	2012	83	70	13	-	8	7	1	-
16 anos	2010	74	62	12	-	8	8	-	-
	2011	76	66	10	-	3	3	-	-
	2012	77	69	8	-	3	3	-	-
17 anos	2010	81	72	9	-	6	5	1	-
	2011	75	65	10	-	8	7	1	-
	2012	75	69	6	-	8	8	-	-
18 anos	2010	66	58	8	-	5	4	1	-
	2011	81	72	9	-	4	4	-	-
	2012	80	73	7	-	1	1	-	-
19 anos	2010	88	81	7	-	4	3	1	-
	2011	67	64	3	-	4	3	1	-
	2012	82	77	5	-	6	6	-	-
De 20 a 24 anos	2010	534	475	59	-	44	41	3	-
	2011	544	479	64	1	43	34	6	3
	2012	456	415	41	-	50	41	8	1
De 25 a 29 anos	2010	624	552	72	-	48	42	2	4
	2011	602	545	57	-	47	35	5	7
	2012	569	503	66	-	59	48	6	5
De 30 a 34 anos	2010	360	326	31	3	21	19	1	1
	2011	379	342	37	-	25	25	-	-
	2012	380	338	42	-	44	36	5	3
De 35 a 39 anos	2010	161	148	10	3	1	-	1	-
	2011	198	169	24	5	-	-	-	-
	2012	173	158	13	2	6	6	-	-
Acima de 40 anos	2010	18	14	3	1	-	-	-	-
	2011	42	40	2	-	-	-	-	-
	2012	56	55	1	-	-	-	-	-
Ignorada	2010	44	30	14	-	-	-	-	-
	2011	32	23	9	-	1	1	-	-
	2012	12	11	1	-	2	2	-	-

FONTES: DATAPREV, SUB, Plano Tabular da SVAI.

(1) Estes dados são parciais estando, portanto, sujeitos a correções.



## Capítulo 24 - Acidentários

## 24.12 - Quantidade de auxílios-doença acidentários cessados, por clientela e sexo do segurado, segundo as faixas de duração do benefício - 2010/2012

(continua)

FAIXAS DE DURAÇÃO DO BENEFÍCIO	Anos	QUANTIDADE DE AUXÍLIOS-DOENÇA ACIDENTÁRIOS CESSADOS (1)					
		Clientela					
		Total	Urbana		Total	Rural	
			Masculino	Feminino		Masculino	Feminino
TOTAL	2010	291.749	211.514	80.235	22.573	16.447	6.126
	2011	304.838	218.334	86.504	21.822	15.731	6.091
	2012	296.560	211.499	85.061	19.954	14.265	5.689
Abaixo de 1 mês	2010	30.249	22.248	8.001	1.840	1.474	366
	2011	31.429	22.866	8.563	1.507	1.205	302
	2012	28.145	20.005	8.140	1.337	1.056	281
1 mês	2010	64.267	47.752	16.515	4.625	3.505	1.120
	2011	66.896	49.107	17.789	4.325	3.321	1.004
	2012	63.515	46.355	17.160	3.657	2.788	869
2 meses	2010	49.791	36.716	13.075	4.276	3.271	1.005
	2011	51.886	37.544	14.342	4.114	3.067	1.047
	2012	49.493	35.806	13.687	3.638	2.769	869
3 meses	2010	31.471	22.788	8.683	3.041	2.223	818
	2011	33.026	23.722	9.304	3.060	2.202	858
	2012	32.882	23.625	9.257	2.601	1.895	706
4 meses	2010	20.521	14.627	5.894	1.802	1.313	489
	2011	21.646	15.148	6.498	1.776	1.259	517
	2012	21.218	14.973	6.245	1.625	1.150	475
5 meses	2010	15.442	10.912	4.530	1.196	867	329
	2011	16.149	11.281	4.868	1.130	784	346
	2012	16.141	11.412	4.729	1.120	775	345
6 meses	2010	11.178	7.840	3.338	1.027	697	330
	2011	11.619	8.127	3.492	950	665	285
	2012	11.558	8.030	3.528	882	604	278
7 meses	2010	8.405	5.871	2.534	693	473	220
	2011	8.589	5.936	2.653	626	391	235
	2012	8.849	6.148	2.701	631	429	202
8 meses	2010	6.734	4.660	2.074	526	357	169
	2011	6.915	4.787	2.128	500	339	161
	2012	6.782	4.703	2.079	497	332	165
9 meses	2010	5.115	3.603	1.512	440	288	152
	2011	5.627	3.898	1.729	408	275	133
	2012	5.369	3.705	1.664	378	238	140
10 meses	2010	4.377	3.077	1.300	313	205	108
	2011	4.599	3.204	1.395	303	219	84
	2012	4.586	3.184	1.402	328	203	125
11 meses	2010	3.967	2.823	1.144	298	183	115
	2011	4.006	2.739	1.267	261	183	78
	2012	4.126	2.884	1.242	306	215	91
1 ano	2010	22.482	15.690	6.792	1.683	1.092	591
	2011	22.081	15.330	6.751	1.712	1.084	628
	2012	22.963	15.744	7.219	1.754	1.079	675
2 anos	2010	8.144	5.853	2.291	521	307	214
	2011	9.740	6.792	2.948	730	455	275
	2012	8.897	6.243	2.654	612	384	228
3 anos	2010	3.659	2.701	958	158	94	64
	2011	4.603	3.345	1.258	245	150	95
	2012	5.384	3.820	1.564	332	186	146

## Capítulo 24 - Acidentários

## 24.12 - Quantidade de auxílios-doença acidentários cessados, por clientela e sexo do segurado, segundo as faixas de duração do benefício - 2010/2012

(conclusão)

FAIXAS DE DURAÇÃO DO BENEFÍCIO	Anos	QUANTIDADE DE AUXÍLIOS-DOENÇA ACIDENTÁRIOS CESSADOS (1)					
		Clientela					
		Urbana			Rural		
		Total	Sexo		Total	Sexo	
Masculino	Feminino		Masculino	Feminino			
4 anos	2010	1.813	1.369	444	26	21	5
	2011	2.257	1.663	594	80	52	28
	2012	2.847	2.013	834	141	82	59
5 anos	2010	1.247	910	337	18	15	3
	2011	1.115	829	286	14	12	2
	2012	1.459	1.068	391	46	25	21
6 anos	2010	941	685	256	6	3	3
	2011	731	576	155	10	8	2
	2012	682	513	169	7	3	4
7 anos	2010	620	425	195	11	6	5
	2011	574	441	133	2	1	1
	2012	467	371	96	5	4	1
8 anos	2010	394	286	108	4	2	2
	2011	411	318	93	7	6	1
	2012	319	245	74	3	3	-
9 anos	2010	212	147	65	4	4	-
	2011	225	165	60	5	4	1
	2012	277	212	65	6	5	1
10 anos	2010	123	93	30	2	1	1
	2011	125	96	29	6	5	1
	2012	132	93	39	2	1	1
11 anos	2010	53	36	17	4	4	-
	2011	69	46	23	1	1	-
	2012	84	60	24	2	2	-
12 anos	2010	32	20	12	-	-	-
	2011	24	14	10	2	2	-
	2012	41	28	13	1	1	-
13 anos	2010	17	12	5	-	-	-
	2011	22	13	9	1	1	-
	2012	24	17	7	2	-	2
14 anos	2010	8	4	4	-	-	-
	2011	21	15	6	1	1	-
	2012	18	10	8	1	1	-
De 15 a 19 anos	2010	19	18	1	3	3	-
	2011	48	44	4	5	5	-
	2012	46	37	9	10	8	2
De 20 a 24 anos	2010	3	3	-	-	-	-
	2011	6	6	-	3	3	-
	2012	6	6	-	-	-	-
Acima de 25 anos	2010	-	-	-	-	-	-
	2011	1	-	1	-	-	-
	2012	3	3	-	-	-	-
Ignorada	2010	465	345	120	56	39	17
	2011	398	282	116	38	31	7
	2012	247	186	61	30	27	3

FONTE: DATAPREV, SUB, Plano Tabular da SVAI.

(1) Estes dados são parciais estando, portanto, sujeitos a correções.

## Capítulo 24 - Acidentários

## 24.13 - Quantidade de auxílios acidente e suplementar acidentários cessados, por clientela e sexo do segurado, segundo as faixas de duração do benefício - 2010/2012

(continua)

FAIXAS DE DURAÇÃO DO BENEFÍCIO	Anos	QUANTIDADE DE AUXÍLIOS ACIDENTE E SUPLEMENTAR ACIDENTÁRIOS CESSADOS (1)							
		Clientela							
		Urbana				Rural			
		Total	Sexo			Total	Sexo		
Masculino	Feminino		Ignorado	Masculino	Feminino		Ignorado		
TOTAL	2010	10.327	9.079	1.214	34	264	220	43	1
	2011	10.994	9.726	1.238	30	253	223	30	-
	2012	11.629	10.231	1.372	26	319	275	44	-
Menos de 1 ano	2010	236	200	36	-	40	35	5	-
	2011	250	215	35	-	23	21	2	-
	2012	225	197	28	-	40	28	12	-
1 ano	2010	154	130	24	-	33	25	8	-
	2011	159	127	32	-	30	21	9	-
	2012	171	147	24	-	39	36	3	-
2 anos	2010	150	127	23	-	14	12	2	-
	2011	153	130	23	-	18	15	3	-
	2012	134	110	24	-	19	18	1	-
3 anos	2010	165	136	29	-	7	7	-	-
	2011	160	140	20	-	14	13	1	-
	2012	171	136	35	-	12	11	1	-
4 anos	2010	154	125	29	-	11	10	1	-
	2011	156	121	35	-	7	5	2	-
	2012	213	183	30	-	9	7	2	-
5 anos	2010	145	126	19	-	12	10	2	-
	2011	174	150	24	-	12	11	1	-
	2012	210	170	40	-	16	12	4	-
6 anos	2010	129	106	23	-	10	7	3	-
	2011	171	138	33	-	8	5	3	-
	2012	229	186	43	-	7	6	1	-
7 anos	2010	206	175	31	-	9	8	1	-
	2011	168	136	32	-	6	5	1	-
	2012	191	159	32	-	11	11	-	-
8 anos	2010	165	140	25	-	11	8	3	-
	2011	204	166	38	-	5	5	-	-
	2012	170	144	26	-	10	8	2	-
9 anos	2010	202	161	41	-	15	12	3	-
	2011	175	143	32	-	10	10	-	-
	2012	230	191	39	-	8	4	4	-
10 anos	2010	240	186	54	-	15	12	3	-
	2011	230	186	44	-	14	13	1	-
	2012	197	159	38	-	11	9	2	-
11 anos	2010	291	203	88	-	15	11	4	-
	2011	265	194	71	-	18	16	2	-
	2012	219	173	46	-	15	15	-	-
12 anos	2010	260	201	59	-	15	13	2	-
	2011	302	231	71	-	21	19	2	-
	2012	297	234	63	-	13	12	1	-

**Capítulo 24 - Acidentários**
**24.13 - Quantidade de auxílios acidente e suplementar acidentários cessados, por clientela e sexo do segurado, segundo as faixas de duração do benefício - 2010/2012**

(conclusão)

FAIXAS DE DURAÇÃO DO BENEFÍCIO	Anos	QUANTIDADE DE AUXÍLIOS ACIDENTE E SUPLEMENTAR ACIDENTÁRIOS CESSADOS (1)							
		Clientela							
		Urbana				Rural			
		Total	Sexo			Total	Sexo		
Masculino	Feminino		Ignorado	Masculino	Feminino		Ignorado		
13 anos	2010	208	190	18	-	7	6	1	-
	2011	271	224	47	-	17	17	-	-
	2012	310	238	72	-	18	15	3	-
14 anos	2010	217	188	29	-	12	11	-	1
	2011	197	174	23	-	8	8	-	-
	2012	256	203	53	-	13	12	1	-
15 anos	2010	239	214	25	-	10	9	1	-
	2011	203	178	25	-	10	10	-	-
	2012	244	206	38	-	10	10	-	-
16 anos	2010	292	261	31	-	3	3	-	-
	2011	252	229	23	-	6	6	-	-
	2012	256	226	30	-	16	16	-	-
17 anos	2010	210	192	18	-	8	7	1	-
	2011	315	291	24	-	5	5	-	-
	2012	257	223	34	-	10	9	1	-
18 anos	2010	240	221	19	-	3	3	-	-
	2011	229	215	14	-	12	11	1	-
	2012	335	306	29	-	16	15	1	-
19 anos	2010	294	264	30	-	1	1	-	-
	2011	218	194	24	-	4	3	1	-
	2012	236	209	26	1	8	8	-	-
De 20 a 24 anos	2010	1.723	1.556	166	1	2	2	-	-
	2011	1.660	1.508	150	2	-	-	-	-
	2012	1.600	1.428	172	-	13	9	4	-
De 25 a 29 anos	2010	2.127	1.918	208	1	-	-	-	-
	2011	2.252	2.061	190	1	-	-	-	-
	2012	2.238	2.044	193	1	-	-	-	-
De 30 a 34 anos	2010	1.478	1.344	123	11	-	-	-	-
	2011	1.762	1.609	151	2	-	-	-	-
	2012	1.982	1.798	183	1	-	-	-	-
De 35 a 39 anos	2010	619	565	36	18	1	1	-	-
	2011	787	714	54	19	-	-	-	-
	2012	928	857	57	14	-	-	-	-
Acima de 40 anos	2010	100	90	7	3	-	-	-	-
	2011	208	191	11	6	-	-	-	-
	2012	294	275	11	8	-	-	-	-
Ignorada	2010	83	60	23	-	10	7	3	-
	2011	73	61	12	-	5	4	1	-
	2012	36	29	6	1	5	4	1	-

FONTE: DATAPREV, SUB, Plano Tabular da SVAI.

(1) Estes dados são parciais estando, portanto, sujeitos a correções.

## Capítulo 24 - Acidentários

## 24.14 - Quantidade de aposentadorias por invalidez urbanas acidentárias cessadas, por sexo do segurado, segundo os capítulos da CID - 2010/2012

(continua)

Capítulos da CID	Anos	QUANTIDADE DE APOSENTADORIAS POR INVALIDEZ URBANAS ACIDENTÁRIAS CESSADAS			
		Total	Sexo		
			Masculino	Feminino	Ignorado
<b>Total</b>	2010	3.425	2.976	442	7
	2011	3.663	3.199	458	6
	2012	3.604	3.163	439	2
<b>Codificadas com base na CID-9</b>	2010	562	487	75	-
	2011	603	517	85	1
	2012	589	529	60	-
I – Doenças infecciosas e parasitárias	2010	-	-	-	-
	2011	2	1	1	-
	2012	2	1	1	-
II – Neoplasmas	2010	1	1	-	-
	2011	4	4	-	-
	2012	-	-	-	-
III – Doenças das glândulas endócrinas, da nutrição e do metabolismo e transtornos imunitários	2010	-	-	-	-
	2011	-	-	-	-
	2012	1	1	-	-
IV – Doenças do sangue e dos órgãos hematopoéticos	2010	-	-	-	-
	2011	-	-	-	-
	2012	1	1	-	-
V – Transtornos mentais	2010	6	6	-	-
	2011	12	10	2	-
	2012	16	16	-	-
VI – Doenças do sistema nervoso e dos órgãos dos sentidos	2010	55	52	3	-
	2011	59	55	4	-
	2012	41	38	3	-
VII – Doenças do aparelho circulatório	2010	8	7	1	-
	2011	11	9	2	-
	2012	14	13	1	-
VIII – Doenças do aparelho respiratório	2010	19	18	1	-
	2011	22	22	-	-
	2012	18	16	2	-
IX – Doenças do aparelho digestivo	2010	-	-	-	-
	2011	1	1	-	-
	2012	-	-	-	-
X – Doenças do aparelho geniturinário	2010	-	-	-	-
	2011	2	1	1	-
	2012	-	-	-	-
XI – Complicações da gravidez, do parto e do puerpério	2010	-	-	-	-
	2011	-	-	-	-
	2012	-	-	-	-
XII – Doenças da pele e do tecido celular subcutâneo	2010	8	8	-	-
	2011	6	5	1	-
	2012	12	11	1	-
XIII – Doenças do sistema osteomuscular e do tecido conjuntivo	2010	121	79	42	-
	2011	107	70	37	-
	2012	117	92	25	-
XIV – Anomalias congênitas	2010	-	-	-	-
	2011	-	-	-	-
	2012	-	-	-	-
XV – Algumas afecções originadas no período perinatal	2010	-	-	-	-
	2011	-	-	-	-
	2012	-	-	-	-
XVI – Sintomas, sinais e afecções mal definidas	2010	-	-	-	-
	2011	-	-	-	-
	2012	-	-	-	-
XVII – Lesões e envenenamentos	2010	338	313	25	-
	2011	362	328	33	1
	2012	357	332	25	-
Classificação suplementar de causas externas de lesões e envenenamentos	2010	-	-	-	-
	2011	4	2	2	-
	2012	2	1	1	-
Classificação suplementar de fatores que exercem influência sobre o estado de saúde	2010	6	3	3	-
	2011	11	9	2	-
	2012	8	7	1	-

**Capítulo 24 - Acidentários**

**24.14 - Quantidade de aposentadorias por invalidez urbanas acidentárias cessadas, por sexo do segurado, segundo os capítulos da CID - 2010/2012**

(conclusão)

Capítulos da CID	Anos	QUANTIDADE DE APOSENTADORIAS POR INVALIDEZ URBANAS ACIDENTÁRIAS CESSADAS			
		Total	Masculino	Feminino	Ignorado
<b>Codificadas com base na CID-10</b>	2010	1.027	869	158	-
	2011	1.248	1.076	172	-
	2012	1.356	1.158	198	-
I – Algumas doenças infecciosas e parasitárias	2010	12	8	4	-
	2011	14	14	-	-
	2012	13	13	-	-
II – Neoplasias [tumores]	2010	45	35	10	-
	2011	59	47	12	-
	2012	59	44	15	-
III – Doenças do sangue e dos órgãos hematopoéticos e alguns transtornos imunitários	2010	3	3	-	-
	2011	1	1	-	-
	2012	4	4	-	-
IV – Doenças endócrinas, nutricionais e metabólicas	2010	3	3	-	-
	2011	16	13	3	-
	2012	11	10	1	-
V – Transtornos mentais e comportamentais	2010	18	17	1	-
	2011	28	22	6	-
	2012	34	25	9	-
VI – Doenças do sistema nervoso	2010	55	48	7	-
	2011	59	45	14	-
	2012	61	47	14	-
VII – Doenças do olho e anexos	2010	24	23	1	-
	2011	21	20	1	-
	2012	30	29	1	-
VIII – Doenças do ouvido e da apófise mastóide	2010	9	9	-	-
	2011	7	7	-	-
	2012	7	7	-	-
IX – Doenças do aparelho circulatório	2010	73	67	6	-
	2011	86	76	10	-
	2012	99	91	8	-
X – Doenças do aparelho respiratório	2010	29	25	4	-
	2011	41	33	8	-
	2012	42	38	4	-
XI – Doenças do aparelho digestivo	2010	5	5	-	-
	2011	4	3	1	-
	2012	4	4	-	-
XII – Doenças da pele e do tecido subcutâneo	2010	4	4	-	-
	2011	11	10	1	-
	2012	6	5	1	-
XIII – Doenças do sistema osteomuscular e do tecido conjuntivo	2010	247	167	80	-
	2011	310	234	76	-
	2012	332	234	98	-
XIV – Doenças do aparelho geniturinário	2010	7	4	3	-
	2011	4	4	-	-
	2012	11	9	2	-
XV – Gravidez, parto e puerpério	2010	-	-	-	-
	2011	-	-	-	-
	2012	-	-	-	-
XVI – Algumas afeições originadas no período perinatal	2010	-	-	-	-
	2011	-	-	-	-
	2012	-	-	-	-
XVII – Malformações congênitas, deformidades e anomalias cromossômicas	2010	-	-	-	-
	2011	-	-	-	-
	2012	-	-	-	-
XVIII – Sintomas, sinais e achados anormais de exames clínicos e de laboratório	2010	-	-	-	-
	2011	-	-	-	-
	2012	-	-	-	-
XIX – Lesões, envenenamento e algumas outras conseqüências de causas externas	2010	493	451	42	-
	2011	586	547	39	-
	2012	639	594	45	-
XX – Causas externas de morbidade e de mortalidade	2010	-	-	-	-
	2011	-	-	-	-
	2012	1	1	-	-
XXI – Fatores que influenciam o estado de saúde e o contato com os serviços de saúde	2010	-	-	-	-
	2011	1	-	1	-
	2012	3	3	-	-
Ignorado	2010	1.836	1.620	209	7
	2011	1.812	1.606	201	5
	2012	1.659	1.476	181	2

FONTE: DATAPREV, SUB, Plano Tabular da SVAI.

## Capítulo 24 - Acidentários

## 24.15 - Quantidade de auxílios-doença urbanos acidentários cessados, por sexo do segurado, segundo os capítulos da CID - 2010/2012

(continua)

Capítulos da CID	Anos	QUANTIDADE DE AUXÍLIOS-DOENÇA URBANOS ACIDENTÁRIOS CESSADOS			
		Total	Sexo		
			Masculino	Feminino	Ignorado
<b>Total</b>	2010	291.749	211.514	80.235	-
	2011	304.838	218.334	86.504	-
	2012	296.560	211.499	85.061	-
<b>Codificadas com base na CID-9</b>	2010	11	11	-	-
	2011	39	35	4	-
	2012	32	28	4	-
I – Doenças infecciosas e parasitárias	2010	-	-	-	-
	2011	1	1	-	-
	2012	-	-	-	-
II – Neoplasmas	2010	-	-	-	-
	2011	-	-	-	-
	2012	-	-	-	-
III – Doenças das glândulas endócrinas, da nutrição e do metabolismo e transtornos imunitários	2010	-	-	-	-
	2011	-	-	-	-
	2012	-	-	-	-
IV – Doenças do sangue e dos órgãos hematopoéticos	2010	1	1	-	-
	2011	-	-	-	-
	2012	-	-	-	-
V – Transtornos mentais	2010	-	-	-	-
	2011	-	-	-	-
	2012	-	-	-	-
VI – Doenças do sistema nervoso e dos órgãos dos sentidos	2010	-	-	-	-
	2011	2	2	-	-
	2012	2	2	-	-
VII – Doenças do aparelho circulatório	2010	-	-	-	-
	2011	1	-	1	-
	2012	-	-	-	-
VIII – Doenças do aparelho respiratório	2010	-	-	-	-
	2011	-	-	-	-
	2012	-	-	-	-
IX – Doenças do aparelho digestivo	2010	-	-	-	-
	2011	-	-	-	-
	2012	-	-	-	-
X – Doenças do aparelho geniturinário	2010	-	-	-	-
	2011	-	-	-	-
	2012	-	-	-	-
XI – Complicações da gravidez, do parto e do puerpério	2010	-	-	-	-
	2011	-	-	-	-
	2012	-	-	-	-
XII – Doenças da pele e do tecido celular subcutâneo	2010	1	1	-	-
	2011	-	-	-	-
	2012	-	-	-	-
XIII – Doenças do sistema osteomuscular e do tecido conjuntivo	2010	-	-	-	-
	2011	5	4	1	-
	2012	2	-	2	-
XIV – Anomalias congênicas	2010	-	-	-	-
	2011	-	-	-	-
	2012	-	-	-	-
XV – Algumas afecções originadas no período perinatal	2010	-	-	-	-
	2011	-	-	-	-
	2012	-	-	-	-
XVI – Sintomas, sinais e afecções mal definidas	2010	-	-	-	-
	2011	-	-	-	-
	2012	-	-	-	-
XVII – Lesões e envenenamentos	2010	8	8	-	-
	2011	26	25	1	-
	2012	26	24	2	-
Classificação suplementar de causas externas de lesões e envenenamentos	2010	-	-	-	-
	2011	1	1	-	-
	2012	-	-	-	-
Classificação suplementar de fatores que exercem influência sobre o estado de saúde	2010	1	1	-	-
	2011	3	2	1	-
	2012	2	2	-	-

## Capítulo 24 - Acidentários

## 24.15 - Quantidade de auxílios-doença urbanos acidentários cessados, por sexo do segurado, segundo os capítulos da CID - 2010/2012

(conclusão)

Capítulos da CID	Anos	QUANTIDADE DE AUXÍLIOS-DOENÇA URBANOS ACIDENTÁRIOS CESSADOS			
		Total	Sexo		
			Masculino	Feminino	Ignorado
Codificadas com base na CID-10	2010	291.556	211.398	80.158	-
	2011	304.605	218.190	86.415	-
	2012	296.334	211.360	84.974	-
I – Algumas doenças infecciosas e parasitárias	2010	1.407	930	477	-
	2011	1.403	931	472	-
	2012	1.280	810	470	-
II – Neoplasias [tumores]	2010	438	297	141	-
	2011	444	316	128	-
	2012	408	270	138	-
III – Doenças do sangue e dos órgãos hematopoéticos e alguns transtornos imunitários	2010	77	66	11	-
	2011	60	42	18	-
	2012	68	51	17	-
IV – Doenças endócrinas, nutricionais e metabólicas	2010	164	123	41	-
	2011	191	131	60	-
	2012	159	100	59	-
V – Transtornos mentais e comportamentais	2010	10.832	4.904	5.928	-
	2011	12.619	5.580	7.039	-
	2012	12.150	5.451	6.699	-
VI – Doenças do sistema nervoso	2010	6.593	1.736	4.857	-
	2011	6.863	1.811	5.052	-
	2012	6.620	1.691	4.929	-
VII – Doenças do olho e anexos	2010	1.418	1.265	153	-
	2011	1.354	1.200	154	-
	2012	1.260	1.113	147	-
VIII – Doenças do ouvido e da apófise mastóide	2010	245	197	48	-
	2011	239	178	61	-
	2012	184	146	38	-
IX – Doenças do aparelho circulatório	2010	3.459	2.046	1.413	-
	2011	3.435	1.934	1.501	-
	2012	3.127	1.800	1.327	-
X – Doenças do aparelho respiratório	2010	1.572	666	906	-
	2011	1.470	663	807	-
	2012	1.294	618	676	-
XI – Doenças do aparelho digestivo	2010	4.139	3.827	312	-
	2011	4.185	3.855	330	-
	2012	4.374	4.066	308	-
XII – Doenças da pele e do tecido subcutâneo	2010	1.136	772	364	-
	2011	1.261	830	431	-
	2012	1.270	814	456	-
XIII – Doenças do sistema osteomuscular e do tecido conjuntivo	2010	77.504	44.498	33.006	-
	2011	79.411	45.349	34.062	-
	2012	75.188	42.722	32.466	-
XIV – Doenças do aparelho geniturinário	2010	278	199	79	-
	2011	287	228	59	-
	2012	235	186	49	-
XV – Gravidez, parto e puerpério	2010	96	-	96	-
	2011	98	-	98	-
	2012	76	-	76	-
XVI – Algumas afeições originadas no período perinatal	2010	6	4	2	-
	2011	14	13	1	-
	2012	19	14	5	-
XVII – Malformações congênitas, deformidades e anomalias cromossômicas	2010	12	7	5	-
	2011	24	15	9	-
	2012	27	15	12	-
XVIII – Sintomas, sinais e achados anormais de exames clínicos e de laboratório	2010	89	46	43	-
	2011	310	147	163	-
	2012	367	174	193	-
XIX – Lesões, envenenamento e algumas outras conseqüências de causas externas	2010	181.329	149.265	32.064	-
	2011	189.725	154.075	35.650	-
	2012	186.869	150.327	36.542	-
XX – Causas externas de morbidade e de mortalidade	2010	184	152	32	-
	2011	538	421	117	-
	2012	706	556	150	-
XXI – Fatores que influenciam o estado de saúde e o contato com os serviços de saúde	2010	578	398	180	-
	2011	674	471	203	-
	2012	653	436	217	-
Ignorado	2010	182	105	77	-
	2011	194	109	85	-
	2012	194	111	83	-



## Capítulo 25 - Assistenciais

## 25.1 - Quantidade de amparos assistenciais cessados, por grupos de espécies, segundo as Grandes Regiões e Unidades da Federação - 2010/2012

(continua)

GRANDES REGIÕES E UNIDADES DA FEDERAÇÃO	Anos	QUANTIDADE DE AMPAROS ASSISTENCIAIS CESSADOS (1)		
		Total	Grupos de Espécies	
			Portador de Deficiência	Idoso
BRASIL	2010	134.002	52.656	81.346
	2011	138.854	55.494	83.360
	2012	141.702	56.474	85.228
NORTE	2010	10.969	4.685	6.284
	2011	11.583	4.769	6.814
	2012	11.863	4.723	7.140
Rondônia	2010	1.319	601	718
	2011	1.405	614	791
	2012	1.467	633	834
Acre	2010	534	347	187
	2011	564	311	253
	2012	619	352	267
Amazonas	2010	2.126	1.047	1.079
	2011	2.128	890	1.238
	2012	2.189	900	1.289
Roraima	2010	265	164	101
	2011	295	181	114
	2012	298	158	140
Pará	2010	4.960	1.807	3.153
	2011	5.187	2.000	3.187
	2012	5.203	1.948	3.255
Amapá	2010	542	231	311
	2011	586	229	357
	2012	608	224	384
Tocantins	2010	1.223	488	735
	2011	1.418	544	874
	2012	1.479	508	971
NORDESTE	2010	36.976	16.578	20.398
	2011	39.322	17.330	21.992
	2012	40.469	17.632	22.837
Maranhão	2010	3.355	1.151	2.204
	2011	3.937	1.216	2.721
	2012	4.596	1.326	3.270
Piauí	2010	1.253	669	584
	2011	1.373	677	696
	2012	1.433	696	737
Ceará	2010	5.189	2.465	2.724
	2011	5.503	2.550	2.953
	2012	5.786	2.794	2.992
Rio Grande do Norte	2010	1.250	725	525
	2011	1.418	819	599
	2012	1.535	872	663
Paraíba	2010	2.357	1.298	1.059
	2011	2.614	1.354	1.260
	2012	2.675	1.334	1.341
Pernambuco	2010	8.596	3.826	4.770
	2011	8.897	3.835	5.062
	2012	8.687	3.807	4.880
Alagoas	2010	2.847	1.499	1.348
	2011	2.949	1.542	1.407
	2012	3.393	1.646	1.747

Capítulo 25 - Assistenciais

25.1 - Quantidade de amparos assistenciais cessados, por grupos de espécies, segundo as Grandes Regiões e Unidades da Federação - 2010/2012

(conclusão)

GRANDES REGIÕES E UNIDADES DA FEDERAÇÃO	Anos	QUANTIDADE DE AMPAROS ASSISTENCIAIS CESSADOS (1)		
		Total	Grupos de Espécies	
			Portador de Deficiência	Idoso
Sergipe	2010	1.193	608	585
	2011	1.317	700	617
	2012	1.326	677	649
Bahia	2010	10.936	4.337	6.599
	2011	11.314	4.637	6.677
	2012	11.038	4.480	6.558
<b>SUDESTE</b>	<b>2010</b>	<b>55.467</b>	<b>19.311</b>	<b>36.156</b>
	<b>2011</b>	<b>56.385</b>	<b>20.428</b>	<b>35.957</b>
	<b>2012</b>	<b>57.793</b>	<b>21.342</b>	<b>36.451</b>
Minas Gerais	2010	13.311	5.760	7.551
	2011	13.812	6.113	7.699
	2012	14.720	6.507	8.213
Espírito Santo	2010	1.933	867	1.066
	2011	2.101	982	1.119
	2012	2.130	976	1.154
Rio de Janeiro	2010	12.392	3.220	9.172
	2011	12.066	3.474	8.592
	2012	12.403	3.574	8.829
São Paulo	2010	27.831	9.464	18.367
	2011	28.406	9.859	18.547
	2012	28.540	10.285	18.255
<b>SUL</b>	<b>2010</b>	<b>16.685</b>	<b>7.221</b>	<b>9.464</b>
	<b>2011</b>	<b>17.336</b>	<b>7.785</b>	<b>9.551</b>
	<b>2012</b>	<b>17.271</b>	<b>7.568</b>	<b>9.703</b>
Paraná	2010	7.341	3.030	4.311
	2011	7.719	3.257	4.462
	2012	7.630	3.099	4.531
Santa Catarina	2010	2.263	1.074	1.189
	2011	2.339	1.168	1.171
	2012	2.474	1.216	1.258
Rio Grande do Sul	2010	7.081	3.117	3.964
	2011	7.278	3.360	3.918
	2012	7.167	3.253	3.914
<b>CENTRO-OESTE</b>	<b>2010</b>	<b>13.905</b>	<b>4.861</b>	<b>9.044</b>
	<b>2011</b>	<b>14.228</b>	<b>5.182</b>	<b>9.046</b>
	<b>2012</b>	<b>14.306</b>	<b>5.209</b>	<b>9.097</b>
Mato Grosso do Sul	2010	3.157	1.049	2.108
	2011	3.123	1.120	2.003
	2012	3.250	1.108	2.142
Mato Grosso	2010	3.515	1.210	2.305
	2011	3.607	1.243	2.364
	2012	3.452	1.242	2.210
Goiás	2010	4.913	1.575	3.338
	2011	5.110	1.784	3.326
	2012	5.021	1.756	3.265
Distrito Federal	2010	2.320	1.027	1.293
	2011	2.388	1.035	1.353
	2012	2.583	1.103	1.480

FONTE: DATAPREV, SUB, Plano Tabular da SVAI.

(1) Estes dados são parciais estando, portanto, sujeitos a correções.

## Capítulo 25 - Assistenciais

## 25.2 - Quantidade de amparos assistenciais cessados, por grupos de espécies e sexo do segurado, segundo os grupos de idade - 2010/2012

GRUPOS DE IDADE	Anos	QUANTIDADE DE AMPAROS ASSISTENCIAIS CESSADOS (1)											
		Total	Sexo			Grupos de Espécies							
			Masculino	Feminino	Ignorado	Portador de Deficiência			Total	Idoso			
						Masculino	Feminino	Ignorado		Masculino	Feminino	Ignorado	
TOTAL	2010	134.002	67.705	66.296	1	52.656	28.682	23.973	1	81.346	39.023	42.323	-
	2011	138.854	71.444	67.407	3	55.494	30.353	25.140	1	83.360	41.091	42.267	2
	2012	141.702	72.995	68.703	4	56.474	30.860	25.613	1	85.228	42.135	43.090	3
Até 19 anos	2010	6.716	3.831	2.885	-	6.716	3.831	2.885	-	-	-	-	-
	2011	6.798	3.779	3.019	-	6.798	3.779	3.019	-	-	-	-	-
	2012	6.698	3.736	2.962	-	6.698	3.736	2.962	-	-	-	-	-
20 a 24 anos	2010	2.021	1.237	784	-	2.021	1.237	784	-	-	-	-	-
	2011	2.077	1.277	800	-	2.077	1.277	800	-	-	-	-	-
	2012	2.143	1.322	821	-	2.143	1.322	821	-	-	-	-	-
25 a 29 anos	2010	2.256	1.329	927	-	2.256	1.329	927	-	-	-	-	-
	2011	2.187	1.273	914	-	2.187	1.273	914	-	-	-	-	-
	2012	2.268	1.385	883	-	2.268	1.385	883	-	-	-	-	-
30 a 34 anos	2010	2.549	1.367	1.182	-	2.549	1.367	1.182	-	-	-	-	-
	2011	2.585	1.471	1.114	-	2.585	1.471	1.114	-	-	-	-	-
	2012	2.672	1.497	1.175	-	2.672	1.497	1.175	-	-	-	-	-
35 a 39 anos	2010	2.906	1.553	1.353	-	2.906	1.553	1.353	-	-	-	-	-
	2011	2.975	1.627	1.348	-	2.975	1.627	1.348	-	-	-	-	-
	2012	3.060	1.651	1.409	-	3.060	1.651	1.409	-	-	-	-	-
40 a 44 anos	2010	3.662	1.981	1.681	-	3.662	1.981	1.681	-	-	-	-	-
	2011	3.776	1.947	1.829	-	3.776	1.947	1.829	-	-	-	-	-
	2012	3.878	2.036	1.842	-	3.878	2.036	1.842	-	-	-	-	-
45 a 49 anos	2010	4.538	2.390	2.148	-	4.538	2.390	2.148	-	-	-	-	-
	2011	5.003	2.634	2.369	-	5.003	2.634	2.369	-	-	-	-	-
	2012	4.860	2.597	2.263	-	4.860	2.597	2.263	-	-	-	-	-
50 a 54 anos	2010	5.627	2.931	2.696	-	5.627	2.931	2.696	-	-	-	-	-
	2011	5.933	3.178	2.755	-	5.933	3.178	2.755	-	-	-	-	-
	2012	5.975	3.160	2.815	-	5.975	3.160	2.815	-	-	-	-	-
55 a 59 anos	2010	6.319	3.427	2.892	-	6.319	3.427	2.892	-	-	-	-	-
	2011	6.810	3.711	3.098	1	6.810	3.711	3.098	1	-	-	-	-
	2012	6.896	3.767	3.129	-	6.896	3.767	3.129	-	-	-	-	-
60 a 64 anos	2010	7.028	3.890	3.138	-	7.028	3.890	3.138	-	-	-	-	-
	2011	7.619	4.296	3.323	-	7.619	4.296	3.323	-	-	-	-	-
	2012	7.788	4.274	3.514	-	7.788	4.274	3.514	-	-	-	-	-
65 a 69 anos	2010	25.705	13.660	12.045	-	5.101	2.768	2.333	-	20.604	10.892	9.712	-
	2011	25.368	13.838	11.530	-	5.545	3.099	2.446	-	19.823	10.739	9.084	-
	2012	24.983	13.889	11.094	-	5.832	3.293	2.539	-	19.151	10.596	8.555	-
70 a 74 anos	2010	25.511	12.942	12.569	-	2.503	1.339	1.164	-	23.008	11.603	11.405	-
	2011	25.314	13.021	12.293	-	2.500	1.286	1.214	-	22.814	11.735	11.079	-
	2012	25.546	13.285	12.261	-	2.483	1.240	1.243	-	23.063	12.045	11.018	-
75 a 79 anos	2010	20.623	10.335	10.287	1	1.039	499	539	1	19.584	9.836	9.748	-
	2011	21.050	11.041	10.008	1	1.171	573	598	-	19.879	10.468	9.410	1
	2012	21.411	11.023	10.386	2	1.331	672	658	1	20.080	10.351	9.728	1
80 a 84 anos	2010	12.658	5.197	7.461	-	349	130	219	-	12.309	5.067	7.242	-
	2011	14.070	6.139	7.931	-	465	185	280	-	13.605	5.954	7.651	-
	2012	14.948	6.703	8.244	1	499	205	294	-	14.449	6.498	7.950	1
85 a 89 anos	2010	4.050	1.174	2.876	-	34	9	25	-	4.016	1.165	2.851	-
	2011	5.165	1.628	3.536	1	31	10	21	-	5.134	1.618	3.515	1
	2012	6.260	2.097	4.162	1	73	21	52	-	6.187	2.076	4.110	1
90 a 94 anos	2010	1.261	291	970	-	3	1	2	-	1.258	290	968	-
	2011	1.522	414	1.108	-	16	5	11	-	1.506	409	1.097	-
	2012	1.675	435	1.240	-	15	4	11	-	1.660	431	1.229	-
95 a 99 anos	2010	377	94	283	-	2	-	2	-	375	94	281	-
	2011	444	107	337	-	-	-	-	-	444	107	337	-
	2012	486	102	384	-	3	-	3	-	483	102	381	-
100 anos e mais	2010	73	15	58	-	3	-	3	-	70	15	55	-
	2011	88	23	65	-	3	2	1	-	85	21	64	-
	2012	113	18	95	-	-	-	-	-	113	18	95	-
Ignorada	2010	122	61	61	-	-	-	-	-	122	61	61	-
	2011	70	40	30	-	-	-	-	-	70	40	30	-
	2012	42	18	24	-	-	-	-	-	42	18	24	-

FONTE: DATAPREV, SUB, Plano Tabular da SVAI.

(1) Estes dados são parciais estando, portanto, sujeitos a correções.

**DURAÇÃO DE BENEFÍCIOS ACIDENTÁRIOS CESSADOS - 2012**

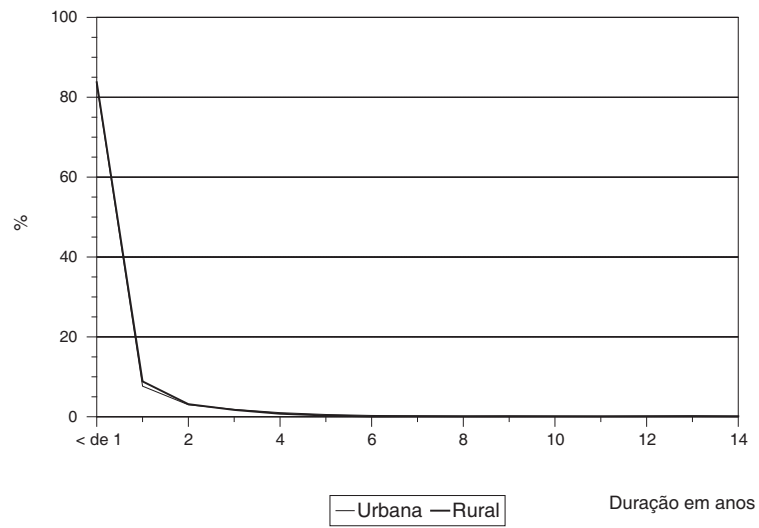

**DISTRIBUIÇÃO ETÁRIA DE BENEFICIÁRIOS DE RENDAS MENSAIS VITALÍCIAS NA CESSAÇÃO, POR SEXO - 2012**

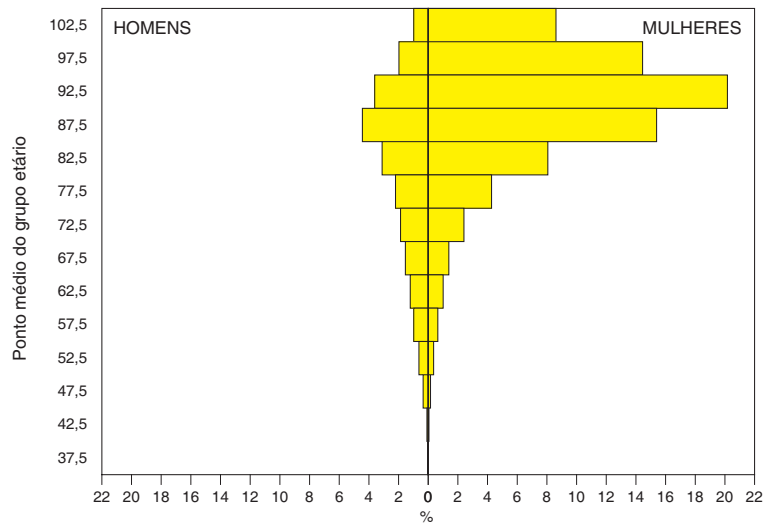

**DISTRIBUIÇÃO ETÁRIA DE BENEFICIÁRIOS NA CESSAÇÃO DE BENEFÍCIOS URBANOS ACIDENTÁRIOS, POR SEXO - 2012**

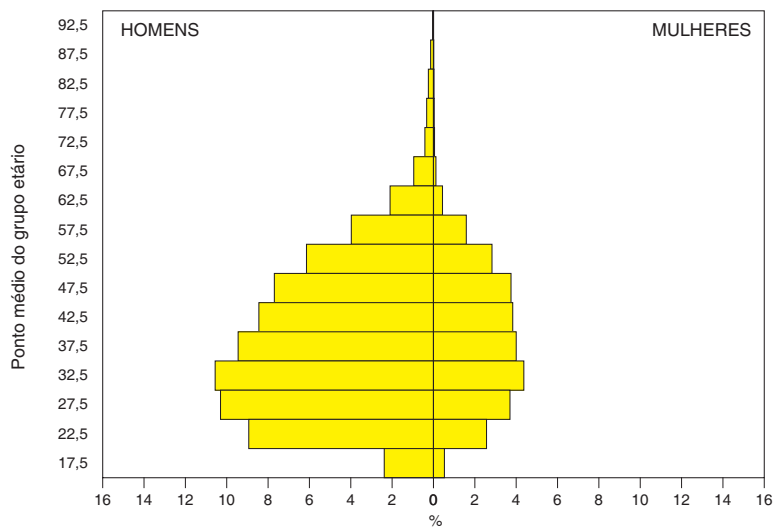

## Capítulo 25 - Assistenciais

## 25.3 - Quantidade de rendas mensais vitalícias cessadas, por clientela e grupos de espécies, segundo as Grandes Regiões e Unidades da Federação - 2010/2012

(continua)

GRANDES REGIÕES E UNIDADES DA FEDERAÇÃO	Anos	QUANTIDADE DE RENDAS MENSAIS VITALÍCIAS CESSADAS (1)					
		Clientela					
		Urbana			Rural		
		Total	Grupos de Espécies		Total	Grupos de Espécies	
Idade	Invalidez		Idade	Invalidez			
BRASIL	2010	19.420	6.445	12.975	14.151	6.408	7.743
	2011	17.407	5.612	11.795	13.171	5.630	7.541
	2012	14.949	4.607	10.342	11.659	4.838	6.821
NORTE	2010	584	174	410	727	394	333
	2011	531	180	351	709	333	376
	2012	436	141	295	562	288	274
Rondônia	2010	29	4	25	88	33	55
	2011	18	3	15	88	28	60
	2012	18	3	15	62	23	39
Acre	2010	15	-	15	53	11	42
	2011	10	4	6	88	15	73
	2012	12	-	12	53	10	43
Amazonas	2010	136	25	111	172	85	87
	2011	121	23	98	156	63	93
	2012	116	36	80	131	64	67
Roraima	2010	11	3	8	23	11	12
	2011	20	3	17	19	6	13
	2012	17	4	13	13	3	10
Pará	2010	357	131	226	248	177	71
	2011	333	136	197	213	149	64
	2012	247	90	157	203	135	68
Amapá	2010	10	5	5	29	25	4
	2011	5	3	2	25	21	4
	2012	4	3	1	20	19	1
Tocantins	2010	26	6	20	114	52	62
	2011	24	8	16	120	51	69
	2012	22	5	17	80	34	46
NORDESTE	2010	6.030	2.156	3.874	5.518	3.064	2.454
	2011	5.778	1.946	3.832	5.411	2.866	2.545
	2012	4.968	1.618	3.350	4.894	2.521	2.373
Maranhão	2010	346	72	274	413	229	184
	2011	335	75	260	460	248	212
	2012	286	64	222	423	269	154
Piauí	2010	229	43	186	599	220	379
	2011	220	37	183	547	198	349
	2012	208	23	185	520	173	347
Ceará	2010	1.694	545	1.149	620	413	207
	2011	1.741	501	1.240	650	417	233
	2012	1.494	458	1.036	568	369	199
Rio Grande do Norte	2010	787	157	630	451	140	311
	2011	810	159	651	440	119	321
	2012	709	148	561	383	103	280
Paraíba	2010	423	92	331	739	286	453
	2011	370	71	299	703	246	457
	2012	376	87	289	686	200	486
Pernambuco	2010	1.394	672	722	862	439	423
	2011	1.257	606	651	836	404	432
	2012	1.038	457	581	759	343	416
Alagoas	2010	219	51	168	273	101	172
	2011	183	46	137	282	84	198
	2012	197	28	169	254	74	180

**Capítulo 25 - Assistenciais**
**25.3 - Quantidade de rendas mensais vitalícias cessadas, por clientela e grupos de espécies, segundo as Grandes Regiões e Unidades da Federação - 2010/2012**

(conclusão)

GRANDES REGIÕES E UNIDADES DA FEDERAÇÃO	Anos	QUANTIDADE DE RENDAS MENSAIS VITALÍCIAS CESSADAS (1)					
		Clientela					
		Urbana			Rural		
		Total	Grupos de Espécies		Total	Grupos de Espécies	
Idade	Invalidez		Idade	Invalidez			
Sergipe	2010	89	23	66	163	83	80
	2011	119	25	94	169	86	83
	2012	97	18	79	158	76	82
Bahia	2010	849	501	348	1.398	1.153	245
	2011	743	426	317	1.324	1.064	260
	2012	563	335	228	1.143	914	229
<b>SUDESTE</b>	<b>2010</b>	<b>10.175</b>	<b>3.092</b>	<b>7.083</b>	<b>5.033</b>	<b>1.754</b>	<b>3.279</b>
	<b>2011</b>	<b>8.787</b>	<b>2.596</b>	<b>6.191</b>	<b>4.470</b>	<b>1.422</b>	<b>3.048</b>
	<b>2012</b>	<b>7.576</b>	<b>2.146</b>	<b>5.430</b>	<b>3.985</b>	<b>1.241</b>	<b>2.744</b>
Minas Gerais	2010	2.482	818	1.664	1.862	896	966
	2011	2.134	714	1.420	1.532	672	860
	2012	1.871	613	1.258	1.436	615	821
Espírito Santo	2010	389	162	227	298	147	151
	2011	333	149	184	274	128	146
	2012	314	141	173	226	106	120
Rio de Janeiro	2010	1.417	567	850	527	159	368
	2011	1.156	437	719	502	156	346
	2012	1.006	389	617	437	125	312
São Paulo	2010	5.887	1.545	4.342	2.346	552	1.794
	2011	5.164	1.296	3.868	2.162	466	1.696
	2012	4.385	1.003	3.382	1.886	395	1.491
<b>SUL</b>	<b>2010</b>	<b>1.465</b>	<b>689</b>	<b>776</b>	<b>1.900</b>	<b>850</b>	<b>1.050</b>
	<b>2011</b>	<b>1.336</b>	<b>599</b>	<b>737</b>	<b>1.685</b>	<b>692</b>	<b>993</b>
	<b>2012</b>	<b>1.090</b>	<b>468</b>	<b>622</b>	<b>1.425</b>	<b>522</b>	<b>903</b>
Paraná	2010	497	155	342	1.167	442	725
	2011	437	133	304	1.109	402	707
	2012	388	127	261	913	280	633
Santa Catarina	2010	250	103	147	299	143	156
	2011	239	81	158	238	104	134
	2012	195	61	134	198	69	129
Rio Grande do Sul	2010	718	431	287	434	265	169
	2011	660	385	275	338	186	152
	2012	507	280	227	314	173	141
<b>CENTRO-OESTE</b>	<b>2010</b>	<b>1.166</b>	<b>334</b>	<b>832</b>	<b>973</b>	<b>346</b>	<b>627</b>
	<b>2011</b>	<b>975</b>	<b>291</b>	<b>684</b>	<b>896</b>	<b>317</b>	<b>579</b>
	<b>2012</b>	<b>879</b>	<b>234</b>	<b>645</b>	<b>793</b>	<b>266</b>	<b>527</b>
Mato Grosso do Sul	2010	238	102	136	169	104	65
	2011	154	65	89	137	77	60
	2012	153	63	90	113	53	60
Mato Grosso	2010	162	44	118	192	79	113
	2011	160	47	113	175	67	108
	2012	131	31	100	165	62	103
Goiás	2010	578	112	466	436	112	324
	2011	503	115	388	394	106	288
	2012	434	82	352	364	100	264
Distrito Federal	2010	188	76	112	176	51	125
	2011	158	64	94	190	67	123
	2012	161	58	103	151	51	100

FONTE: DATAPREV, SUB, Plano Tabular da SVAI.

(1) Estes dados são parciais estando, portanto, sujeitos a correções.

## Capítulo 25 - Assistenciais

## 25.4 - Quantidade de rendas mensais vitalícias por invalidez cessadas, por clientela e sexo do segurado, segundo os grupos de idade - 2010/2012

GRUPOS DE IDADE	Anos	QUANTIDADE DE RENDAS MENSAIS VITALÍCIAS POR INVALIDEZ CESSADAS (1)							
		Clientela							
		Total	Urbana			Total	Rural		
			Masculino	Feminino	Ignorado		Masculino	Feminino	Ignorado (2)
<b>TOTAL</b>	2010	12.975	3.486	9.474	15	7.743	2.043	4.967	733
	2011	11.795	3.150	8.627	18	7.541	2.008	4.932	601
	2012	10.342	2.717	7.607	18	6.821	1.793	4.485	543
Até 19 anos	2010	1	-	1	-	-	-	-	-
	2011	-	-	-	-	-	-	-	-
	2012	-	-	-	-	-	-	-	-
20 a 24 anos	2010	2	1	1	-	-	-	-	-
	2011	1	1	-	-	-	-	-	-
	2012	1	1	-	-	-	-	-	-
25 a 29 anos	2010	2	-	2	-	-	-	-	-
	2011	1	-	1	-	-	-	-	-
	2012	-	-	-	-	-	-	-	-
30 a 34 anos	2010	4	2	2	-	-	-	-	-
	2011	-	-	-	-	-	-	-	-
	2012	-	-	-	-	-	-	-	-
35 a 39 anos	2010	17	12	5	-	9	9	-	-
	2011	3	2	1	-	9	7	2	-
	2012	6	4	2	-	6	4	2	-
40 a 44 anos	2010	38	27	11	-	41	25	13	3
	2011	33	26	7	-	29	15	12	2
	2012	14	10	4	-	23	12	9	2
45 a 49 anos	2010	90	60	30	-	93	47	41	5
	2011	81	53	28	-	97	57	32	8
	2012	75	55	20	-	57	34	20	3
50 a 54 anos	2010	170	105	65	-	156	75	64	17
	2011	178	115	63	-	174	95	63	16
	2012	146	93	53	-	116	68	40	8
55 a 59 anos	2010	251	152	98	1	211	110	88	13
	2011	261	153	106	2	212	96	103	13
	2012	226	143	83	-	203	107	82	14
60 a 64 anos	2010	378	203	175	-	335	156	154	25
	2011	343	202	140	1	303	132	149	22
	2012	321	184	137	-	266	125	120	21
65 a 69 anos	2010	525	255	270	-	385	161	198	26
	2011	509	241	268	-	406	199	185	22
	2012	442	248	191	3	333	145	164	24
70 a 74 anos	2010	765	340	424	1	629	246	340	43
	2011	687	328	357	2	622	247	338	37
	2012	606	266	339	1	517	210	274	33
75 a 79 anos	2010	1.237	459	777	1	1.003	295	633	75
	2011	1.114	378	732	4	884	251	576	57
	2012	909	307	602	-	794	256	487	51
80 a 84 anos	2010	2.530	758	1.769	3	1.686	389	1.186	111
	2011	2.094	593	1.500	1	1.483	379	993	111
	2012	1.644	461	1.183	-	1.280	332	869	79
85 a 89 anos	2010	2.595	540	2.054	1	1.741	295	1.259	187
	2011	2.388	551	1.837	-	1.776	297	1.330	149
	2012	2.241	495	1.746	-	1.605	273	1.195	137
90 a 94 anos	2010	2.259	341	1.916	2	1.067	175	740	152
	2011	1.989	277	1.712	-	1.130	156	863	111
	2012	1.736	253	1.478	5	1.177	173	885	119
95 a 99 anos	2010	1.612	189	1.422	1	321	51	223	47
	2011	1.541	184	1.354	3	347	65	249	33
	2012	1.411	152	1.256	3	352	45	268	39
100 anos e mais	2010	492	41	450	1	65	8	28	29
	2011	568	46	518	4	68	12	37	19
	2012	558	43	512	3	90	9	70	11
Ignorada	2010	7	1	2	4	1	1	-	-
	2011	4	-	3	1	1	-	-	1
	2012	6	2	1	3	2	-	-	2

FONTES: DATAPREV, SUB, Plano Tabular da SVAL.

(1) Estes dados são parciais estando, portanto, sujeitos a correções.

(2) O quantitativo de beneficiários com sexo ignorado é decorrente da ausência, até abril de 1992, da variável sexo para a clientela rural.

**Capítulo 25 - Assistenciais**

**25.5 - Quantidade de rendas mensais vitalícias por idade cessadas, por clientela e sexo do segurado, segundo os grupos de idade - 2010/2012**

GRUPOS DE IDADE	Anos	QUANTIDADE DE RENDAS MENSAIS VITALÍCIAS POR IDADE CESSADAS (1)							
		Clientela							
		Urbana				Rural			
		Total	Sexo			Total	Sexo		
Masculino	Feminino		Ignorado	Masculino	Feminino		Ignorado (2)		
TOTAL	2010	6.445	1.384	5.055	6	6.408	664	4.998	746
	2011	5.612	1.155	4.454	3	5.630	591	4.434	605
	2012	4.607	880	3.722	5	4.838	486	3.841	511
Até 74 anos	2010	-	-	-	-	1	-	-	1
	2011	-	-	-	-	-	-	-	-
	2012	1	-	1	-	-	-	-	-
75 a 79 anos	2010	-	-	-	-	1	-	-	1
	2011	1	-	1	-	-	-	-	-
	2012	-	-	-	-	-	-	-	-
80 a 84 anos	2010	135	49	86	-	33	6	25	2
	2011	4	1	3	-	-	-	-	-
	2012	3	-	3	-	2	-	2	-
85 a 89 anos	2010	1.907	622	1.285	-	1.179	161	973	45
	2011	1.421	465	956	-	770	121	640	9
	2012	922	294	628	-	433	71	360	2
90 a 94 anos	2010	1.858	389	1.469	-	2.568	214	2.065	289
	2011	1.737	356	1.381	-	2.244	202	1.823	219
	2012	1.566	332	1.234	-	1.871	163	1.551	157
95 a 99 anos	2010	1.281	190	1.091	-	1.843	184	1.396	263
	2011	1.263	190	1.073	-	1.754	161	1.371	222
	2012	1.047	156	890	1	1.621	151	1.274	196
100 anos e mais	2010	1.260	133	1.122	5	778	98	536	144
	2011	1.179	143	1.033	3	859	107	599	153
	2012	1.065	98	963	4	907	100	653	154
Ignorada	2010	4	1	2	1	5	1	3	1
	2011	7	-	7	-	3	-	1	2
	2012	3	-	3	-	4	1	1	2

FONTE: DATAPREV, SUB, Plano Tabular da SVAI.

(1) Estes dados são parciais estando, portanto, sujeitos a correções. (2) O quantitativo de beneficiários com sexo ignorado é decorrente da ausência, até abril de 1992, da variável sexo para a clientela rural.





**Capítulo 25 - Assistenciais**
**25.6 - Quantidade de rendas mensais vitalícias por invalidez cessadas, por clientela e sexo do segurado, segundo as faixas de duração do benefício - 2010/2012**

(conclusão)

FAIXAS DE DURAÇÃO DO BENEFÍCIO	Anos	QUANTIDADE DE RENDAS MENSAIS VITALÍCIAS POR INVALIDEZ CESSADAS (1)							
		Clientela							
		Urbana				Rural			
		Total	Sexo		Ignorado	Total	Sexo		Ignorado (2)
Masculino	Feminino		Masculino	Feminino					
11 anos	2010	21	16	5	-	1	-	1	-
	2011	6	3	3	-	-	-	-	-
	2012	1	1	-	-	-	-	-	-
12 anos	2010	35	20	15	-	3	-	3	-
	2011	15	11	4	-	8	3	5	-
	2012	2	1	1	-	-	-	-	-
13 anos	2010	67	35	32	-	14	8	6	-
	2011	39	17	22	-	4	3	1	-
	2012	11	8	3	-	6	2	4	-
14 anos	2010	406	210	196	-	119	53	66	-
	2011	55	28	27	-	7	5	2	-
	2012	28	15	13	-	3	3	-	-
15 anos	2010	534	265	269	-	174	84	90	-
	2011	355	172	183	-	111	62	49	-
	2012	41	18	23	-	4	4	-	-
16 anos	2010	733	332	401	-	268	110	158	-
	2011	516	254	261	1	186	84	102	-
	2012	328	158	170	-	81	43	38	-
17 anos	2010	762	308	454	-	260	98	162	-
	2011	663	286	377	-	296	112	184	-
	2012	464	208	256	-	151	62	89	-
18 anos	2010	688	275	413	-	309	95	208	6
	2011	705	277	428	-	243	77	166	-
	2012	564	246	318	-	255	111	144	-
19 anos	2010	564	186	378	-	457	81	333	43
	2011	667	253	414	-	283	79	195	9
	2012	660	275	385	-	238	87	150	1
De 20 a 24 anos	2010	2.381	606	1.775	-	2.509	393	1.882	234
	2011	2.346	629	1.717	-	2.412	411	1.812	189
	2012	2.466	673	1.792	1	2.042	398	1.493	151
Acima de 25 anos	2009	6.776	1.230	5.531	15	3.624	1.120	2.056	448
	2010	6.425	1.220	5.188	17	3.988	1.170	2.415	403
	2011	5.775	1.113	4.645	17	4.036	1.081	2.565	390
Ignorada	2010	3	-	3	-	5	1	2	2
	2011	2	-	2	-	3	2	1	-
	2012	1	-	1	-	5	2	2	1

FONTE: DATAPREV, SUB, Plano Tabular da SVAI.

(1) Estes dados são parciais estando, portanto, sujeitos a correções. (2) O quantitativo de beneficiários com sexo ignorado é decorrente da ausência, até abril de 1992, da variável sexo para a clientela rural.



**Capítulo 25 - Assistenciais**
**25.7 - Quantidade de rendas mensais vitalícias por idade cessadas, por clientela e sexo do segurado, segundo as faixas de duração do benefício - 2010/2012**

(conclusão)

FAIXAS DE DURAÇÃO DO BENEFÍCIO	Anos	QUANTIDADE DE RENDAS MENSAS VITALÍCIAS POR IDADE CESSADAS (1)							
		Clientela							
		Urbana				Rural			
		Total	Sexo		Ignorado	Total	Sexo		Ignorado (2)
Masculino	Feminino		Masculino	Feminino					
11 anos	2010	9	3	6	-	3	1	2	-
	2011	2	1	1	-	1	1	-	-
	2012	-	-	-	-	-	-	-	-
12 anos	2010	14	10	4	-	2	-	2	-
	2011	8	5	3	-	-	-	-	-
	2012	-	-	-	-	1	-	1	-
13 anos	2010	30	11	19	-	3	1	2	-
	2011	18	10	8	-	1	-	1	-
	2012	7	3	4	-	1	-	1	-
14 anos	2010	334	105	229	-	102	28	74	-
	2011	28	10	18	-	4	-	4	-
	2012	13	6	7	-	-	-	-	-
15 anos	2010	521	157	364	-	237	54	183	-
	2011	298	78	220	-	113	31	82	-
	2012	29	15	14	-	5	2	3	-
16 anos	2010	526	152	374	-	422	75	345	2
	2011	497	145	352	-	215	38	177	-
	2012	259	84	175	-	69	11	58	-
17 anos	2010	566	167	399	-	280	40	240	-
	2011	485	140	345	-	390	57	333	-
	2012	453	134	318	1	210	45	165	-
18 anos	2010	464	154	310	-	376	33	324	19
	2011	447	129	318	-	290	43	247	-
	2012	384	99	285	-	349	58	291	-
19 anos	2010	357	90	267	-	523	39	416	68
	2011	382	110	272	-	338	38	283	17
	2012	379	92	287	-	253	38	215	-
De 20 a 24 anos	2010	1.638	304	1.334	-	2.775	211	2.206	358
	2011	1.507	281	1.226	-	2.434	201	1.949	284
	2012	1.424	271	1.153	-	2.059	159	1.685	215
Acima de 25 anos	2010	1.982	231	1.745	6	1.685	182	1.204	299
	2011	1.935	244	1.688	3	1.843	182	1.358	303
	2012	1.658	176	1.478	4	1.891	173	1.422	296
Ignorada	2010	2	-	2	-	-	-	-	-
	2011	2	-	2	-	1	-	-	1
	2012	1	-	1	-	-	-	-	-

FONTE: DATAPREV, SUB, Plano Tabular da SVAI.

(1) Estes dados são parciais estando, portanto, sujeitos a correções. (2) O quantitativo de beneficiários com sexo ignorado é decorrente da ausência, até abril de 1992, da variável sexo para a clientela rural.

## Capítulo 25 - Assistenciais

## 25.8 - Quantidade de pensões mensais vitalícias urbanas cessadas, segundo as Grandes Regiões e Unidades da Federação - 2010/2012

GRANDES REGIÕES E UNIDADES DA FEDERAÇÃO	Anos	QUANTIDADE DE PENSÕES MENSIS VITALÍCIAS URBANAS CESSADAS (1)	GRANDES REGIÕES E UNIDADES DA FEDERAÇÃO	Anos	QUANTIDADE DE PENSÕES MENSIS VITALÍCIAS URBANAS CESSADAS (1)
BRASIL	2010	920	Sergipe	2010	-
	2011	961		2011	-
	2012	927		2012	-
NORTE	2010	881	Bahia	2010	-
	2011	922		2011	2
	2012	901		2012	-
Rondônia	2010	148	SUDESTE	2010	1
	2011	129		2011	4
	2012	158		2012	2
Acre	2010	485	Minas Gerais	2010	-
	2011	534		2011	-
	2012	519		2012	1
Amazonas	2010	157	Espírito Santo	2010	-
	2011	168		2011	1
	2012	153		2012	-
Roraima	2010	1	Rio de Janeiro	2010	1
	2011	3		2011	1
	2012	5		2012	-
Pará	2010	87	São Paulo	2010	-
	2011	86		2011	2
	2012	64		2012	1
Amapá	2010	2	SUL	2010	1
	2011	2		2011	1
	2012	2		2012	-
Tocantins	2010	1	Paraná	2010	-
	2011	-		2011	1
	2012	-		2012	-
NORDESTE	2010	26	Santa Catarina	2010	1
	2011	28		2011	-
	2012	16		2012	-
Maranhão	2010	-	Rio Grande do Sul	2010	-
	2011	-		2011	-
	2012	-		2012	-
Piauí	2010	-	CENTRO-OESTE	2010	11
	2011	-		2011	6
	2012	-		2012	8
Ceará	2010	13	Mato Grosso do Sul	2010	1
	2011	13		2011	1
	2012	5		2012	1
Rio Grande do Norte	2010	12	Mato Grosso	2010	6
	2011	11		2011	5
	2012	9		2012	7
Paraíba	2010	1	Goiás	2010	3
	2011	1		2011	-
	2012	1		2012	-
Pernambuco	2010	-	Distrito Federal	2010	1
	2011	1		2011	-
	2012	1		2012	-
Alagoas	2010	-			
	2011	-			
	2012	-			

FONTES: DATAPREV, SUB, Plano Tabular da SVAI.

(1) Estes dados são parciais estando, portanto, sujeitos a correções.

# Subseção E – Beneficiários da Previdência Social

---

## Beneficiários Pessoas Físicas

A par das estatísticas de benefícios da Previdência Social, a partir de 2011 o Anuário Estatístico da Previdência Social traz um conjunto de tabelas que apresentam estatísticas dos beneficiários da Previdência Social. Essas tabelas foram criadas a partir da consolidação de dados de benefícios registrados no Sistema Único de Benefícios – SUB, visando identificar o universo de pessoas físicas que recebem benefícios da Previdência Social.

Os dados apresentados nas demais Subseções têm como referência a quantidade de benefícios, quer sejam concedidos, emitidos, ativos ou cessados. Ocorre que em alguns casos a legislação permite a acumulação de benefícios previdenciários, sendo a situação mais comum a pessoa que acumula uma pensão por morte com uma aposentadoria. Por isso, o número de benefícios não pode ser interpretado como sendo o número de pessoas que estão recebendo benefícios.

Visando à produção de estatísticas que possam ser analisadas em conjunto com outras estatísticas produzidas no país, as quais têm como referência o indivíduo, foram desenvolvidos procedimentos, com base no Número de Identificação do Trabalhador – NIT, que permitem identificar, entre os benefícios ativos no INSS, os que são pagos à mesma pessoa. Essas acumulações foram retiradas do universo de benefícios ativos, chegando-se ao número de pessoas que recebem benefícios mantidos pelo INSS.

Tendo como referência as pessoas e não os benefícios e considerando as acumulações de benefícios, são apresentadas informações sobre a quantidade de beneficiários ativos segundo unidade da federação, número de benefícios acumulados, sexo, grupos de idade e faixa de valor do benefício.

Os dados de quantidade não incluem as pensões alimentícias, porém incluem os desdobramentos de pensões por morte. As informações de valor recebido pelos beneficiários correspondem à Mensalidade Reajustada – MR – efetivamente paga, isto é, sujeita a piso e teto previdenciários. Nas tabelas de distribuição etária, a idade do beneficiário é calculada com base na posição do mês de dezembro de cada ano. Já nas distribuições de idade na DIB, a idade considerada é a que o beneficiário tinha na data de concessão.

São consideradas todas as espécies de benefícios mantidas pelo INSS, inclusive os Amparos Assistenciais, as Rendas Mensais Vitalícias, as Pensões Mensais Vitalícias e os Encargos Previdenciários da União – EPU. Deve ser observado que a legislação veda o recebimento acumulado de benefícios de natureza assistencial, como os Amparos Assistenciais e as rendas e pensões mensais vitalícias, com benefícios previdenciários. A partir de 2011 são considerados ainda os beneficiários ativos do Regime Geral da Previdência Social – RGPS, obtidos pela exclusão dos benefícios assistenciais.

Em dezembro de 2012 havia 27,7 milhões de pessoas recebendo benefícios do INSS. A maioria dessas pessoas, 92,3%, recebia apenas um benefício; 7,7% recebiam dois benefícios; e, 0,1% recebiam 3 ou mais benefícios. Naquele mês os beneficiários do INSS eram preponderantemente do sexo feminino, 55,5%, representando cerca de 15,4 milhões de pessoas. Com relação às pessoas que receberam benefícios do RGPS, que excluem os benefícios assistenciais, no mesmo período havia 23,7 milhões de pessoas. Onde destes, 91,0%, recebia apenas um benefício; 9,0% recebiam dois benefícios; e, 0,1% recebiam 3 ou mais benefícios. Em dezembro de 2012, 13,3 milhões de pessoas do sexo feminino representaram 56,0% dos beneficiários do RGPS.

Com relação à idade, pode-se observar que os beneficiários do INSS eram relativamente jovens, pois 33,5% deles tinham menos de 60 anos de idade em dezembro de 2012. O mesmo pode ser concluído a respeito dos beneficiários do RGPS, onde 31,6% possuíam menos de 60 anos de idade em dezembro de 2012. É possível também verificar um maior predomínio da participação das mulheres na composição dos grupos de maior idade. Enquanto as mulheres representam 55,5% do grupo de 60 a 64 anos, elas são 62,2% do grupo com mais de 80 anos. Analisando os mesmos grupos de idade para os benefícios do RGPS, as mulheres representam 55,6% do grupo de 60 a 64 anos, e 61,5% do grupo com mais de 80 anos.

Quanto à distribuição dos beneficiários por faixa de valor dos benefícios recebidos, observa-se que cerca de 62,0% e 55,6% dos beneficiários do INSS e do RGPS, respectivamente, recebem valores iguais ou menores do que um salário mínimo. Ainda que esse percentual indique uma concentração muito acentuada em valores baixos, é um percentual inferior ao observado quando se analisa a distribuição dos benefícios emitidos por faixa de valor. Isso é esperado, uma vez que cerca de 4,3 milhões de benefícios são pagos de forma acumulada, e o valor recebido por esses beneficiários é a soma do valor dos benefícios pagos a eles.

**DISTRIBUIÇÃO DE BENEFICIÁRIOS ATIVOS, SEGUNDO AS GRANDES REGIÕES - DEZ/2012**

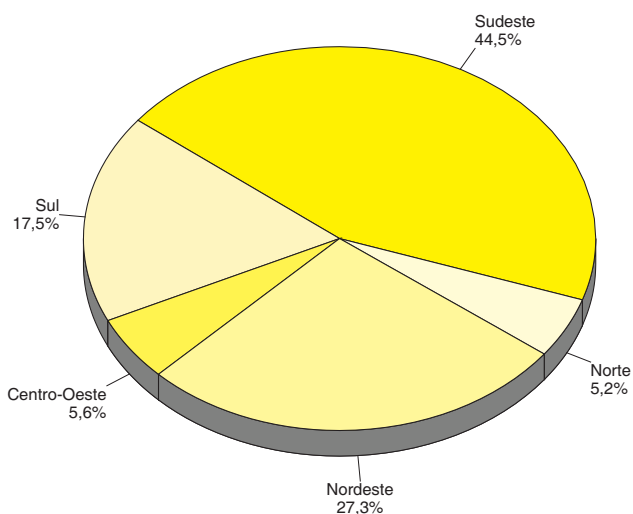

**DISTRIBUIÇÃO DA QUANTIDADE DE BENEFICIÁRIOS ATIVOS, SEGUNDO AS FAIXAS DE VALOR - DEZ/2012**

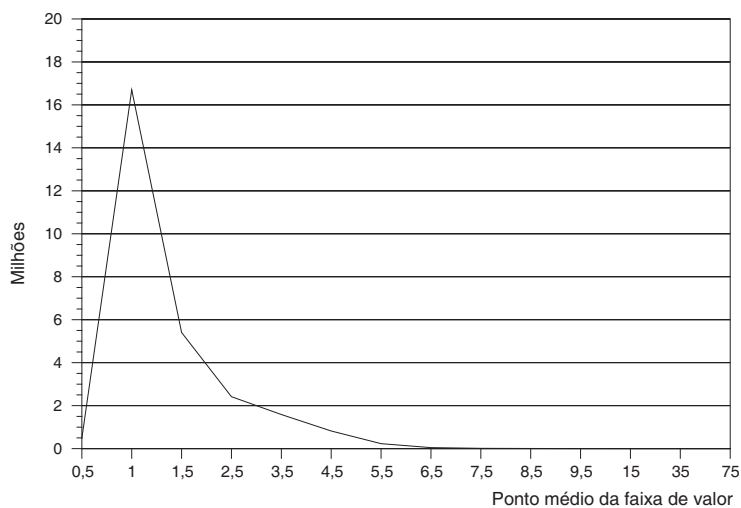

**DISTRIBUIÇÃO ETÁRIA DE BENEFICIÁRIOS ATIVOS, POR SEXO - DEZ/2012**

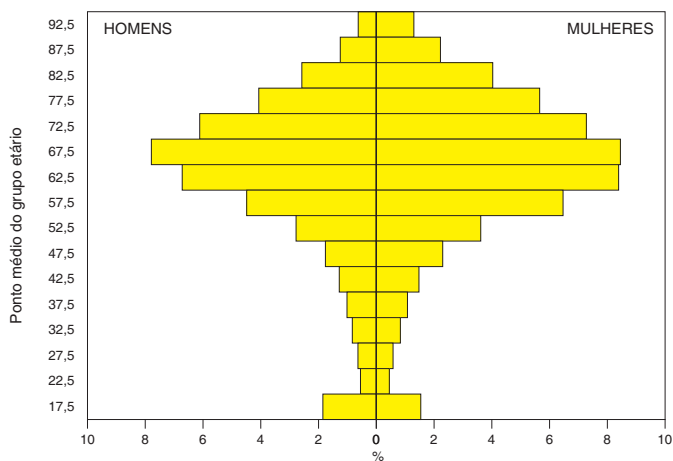



## Capítulo 26 - Beneficiários

## 26.1 - Quantidade de beneficiários ativos, por número de benefícios, segundo as Grandes Regiões e Unidades da Federação - Posição em dezembro - 2010/2012

(continua)

GRANDES REGIÕES E UNIDADES DA FEDERAÇÃO	Anos	QUANTIDADE DE BENEFICIÁRIOS ATIVOS (1)				
		Total	Número de Benefícios			
			1	2	3	4
BRASIL	2010	26.161.917	24.346.872	1.793.363	21.292	390
	2011	27.147.883	25.407.383	1.719.830	20.304	366
	2012	27.716.218	25.570.167	2.125.203	20.542	306
NORTE	2010	1.324.828	1.256.508	67.997	321	2
	2011	1.392.960	1.327.033	65.615	309	3
	2012	1.434.907	1.343.892	90.705	309	1
Rondônia	2010	165.454	154.617	10.823	14	-
	2011	174.131	163.687	10.429	15	-
	2012	178.704	164.095	14.588	21	-
Acre	2010	70.463	68.752	1.700	11	-
	2011	73.928	72.298	1.619	11	-
	2012	77.153	74.398	2.738	17	-
Amazonas	2010	231.423	223.470	7.882	70	1
	2011	241.203	233.549	7.587	66	1
	2012	250.103	240.040	10.002	60	1
Roraima	2010	29.784	28.418	1.361	5	-
	2011	31.453	30.129	1.319	5	-
	2012	32.494	30.766	1.721	7	-
Pará	2010	642.178	605.152	36.813	212	1
	2011	674.745	639.039	35.500	204	2
	2012	694.101	646.314	47.595	192	-
Amapá	2010	41.066	40.044	1.020	2	-
	2011	43.672	42.674	996	2	-
	2012	45.602	44.264	1.335	3	-
Tocantins	2010	144.460	136.055	8.398	7	-
	2011	153.828	145.657	8.165	6	-
	2012	156.750	144.015	12.726	9	-
NORDESTE	2010	7.139.335	6.598.085	536.930	4.258	62
	2011	7.417.382	6.896.123	517.102	4.098	59
	2012	7.560.679	6.903.720	652.899	4.011	49
Maranhão	2010	790.744	734.319	56.317	107	1
	2011	825.961	771.159	54.699	103	-
	2012	844.863	768.607	76.165	91	-
Piauí	2010	464.063	419.660	44.118	281	4
	2011	484.343	441.555	42.511	274	3
	2012	499.381	445.275	53.840	263	3
Ceará	2010	1.140.155	1.049.925	89.489	729	12
	2011	1.190.529	1.103.476	86.343	699	11
	2012	1.213.021	1.102.990	109.311	712	8
Rio Grande do Norte	2010	440.798	404.362	36.014	416	6
	2011	456.915	421.864	34.656	389	6
	2012	462.726	418.956	43.368	393	9
Paraíba	2010	564.620	515.137	49.047	425	11
	2011	583.129	535.617	47.095	406	11
	2012	590.019	531.819	57.779	413	8
Pernambuco	2010	1.224.968	1.141.918	82.142	895	13
	2011	1.261.905	1.182.002	79.016	875	12
	2012	1.279.343	1.182.844	95.665	823	11
Alagoas	2010	411.178	385.407	25.498	270	3
	2011	428.653	404.027	24.360	263	3
	2012	435.779	404.969	30.558	250	2

**Capítulo 26 - Beneficiários**
**26.1 - Quantidade de beneficiários ativos, por número de benefícios, segundo as Grandes Regiões e Unidades da Federação - Posição em dezembro - 2010/2012**

(conclusão)

GRANDES REGIÕES E UNIDADES DA FEDERAÇÃO	Anos	QUANTIDADE DE BENEFICIÁRIOS ATIVOS (1)				
		Total	Número de Benefícios			
			1	2	3	4
Sergipe	2010	246.758	228.030	18.596	131	1
	2011	259.285	241.193	17.963	128	1
	2012	267.587	244.600	22.863	124	-
Bahia	2010	1.856.051	1.719.327	135.709	1.004	11
	2011	1.926.662	1.795.230	130.459	961	12
	2012	1.967.960	1.803.660	163.350	942	8
SUDESTE	2010	<b>11.703.737</b>	<b>10.960.834</b>	<b>730.061</b>	<b>12.575</b>	<b>267</b>
	2011	<b>12.092.559</b>	<b>11.380.579</b>	<b>699.808</b>	<b>11.927</b>	<b>245</b>
	2012	<b>12.337.964</b>	<b>11.483.627</b>	<b>842.051</b>	<b>12.079</b>	<b>207</b>
Minas Gerais	2010	2.942.995	2.739.193	200.746	2.992	64
	2011	3.052.636	2.856.660	193.074	2.845	57
	2012	3.113.948	2.870.490	240.431	2.975	52
Espírito Santo	2010	454.976	423.816	30.750	406	4
	2011	470.244	440.298	29.548	394	4
	2012	485.259	448.504	36.367	383	5
Rio de Janeiro	2010	2.354.326	2.195.374	155.234	3.637	81
	2011	2.411.102	2.259.992	147.618	3.419	73
	2012	2.447.421	2.278.152	165.933	3.271	65
São Paulo	2010	5.951.440	5.602.451	343.331	5.540	118
	2011	6.158.577	5.823.629	329.568	5.269	111
	2012	6.291.336	5.886.481	399.320	5.450	85
SUL	2010	<b>4.568.712</b>	<b>4.179.891</b>	<b>385.076</b>	<b>3.690</b>	<b>55</b>
	2011	<b>4.743.781</b>	<b>4.373.494</b>	<b>366.698</b>	<b>3.534</b>	<b>55</b>
	2012	<b>4.836.737</b>	<b>4.393.774</b>	<b>439.259</b>	<b>3.659</b>	<b>45</b>
Paraná	2010	1.501.201	1.389.557	110.960	675	9
	2011	1.553.449	1.446.972	105.818	651	8
	2012	1.582.169	1.451.092	130.375	695	7
Santa Catarina	2010	1.041.145	954.488	85.725	921	11
	2011	1.086.448	1.003.666	81.880	888	14
	2012	1.115.496	1.014.808	99.675	1.004	9
Rio Grande do Sul	2010	2.026.366	1.835.846	188.391	2.094	35
	2011	2.103.884	1.922.856	179.000	1.995	33
	2012	2.139.072	1.927.874	209.209	1.960	29
CENTRO-OESTE	2010	<b>1.425.305</b>	<b>1.351.554</b>	<b>73.299</b>	<b>448</b>	<b>4</b>
	2011	<b>1.501.201</b>	<b>1.430.154</b>	<b>70.607</b>	<b>436</b>	<b>4</b>
	2012	<b>1.545.931</b>	<b>1.445.154</b>	<b>100.289</b>	<b>484</b>	<b>4</b>
Mato Grosso do Sul	2010	279.195	265.755	13.339	100	1
	2011	293.662	280.734	12.834	93	1
	2012	303.989	286.466	17.406	115	2
Mato Grosso	2010	288.467	274.497	13.908	62	-
	2011	306.521	293.005	13.456	60	-
	2012	317.272	296.770	20.428	74	-
Goiás	2010	554.483	520.455	33.875	152	1
	2011	583.935	551.267	32.518	149	1
	2012	594.236	546.729	47.339	168	-
Distrito Federal	2010	303.160	290.847	12.177	134	2
	2011	317.083	305.148	11.799	134	2
	2012	330.434	315.189	15.116	127	2

FONTE: DATAPREV, SUB, Plano Tabular da SVAI.

NOTA: A partir de 2012 foram considerados os titulares de benefícios na obtenção das informações.

(1) Quantidade de beneficiários ativos é obtida considerando os benefícios do Regime Geral da Previdência Social, os benefícios Assistenciais e os Encargos Previdenciários da União.

## Capítulo 26 - Beneficiários

## 26.2 - Quantidade e valor recebido pelos beneficiários ativos, por sexo, segundo os grupos de idade - Posição em dezembro - 2010/2012

GRUPOS DE IDADE	Anos	BENEFICIÁRIOS ATIVOS (1)							
		Quantidade				Valor recebido (R\$ Mil)			
		Total	Sexo			Total	Sexo		
			Masculino	Feminino	Ignorado (2)		Masculino	Feminino	Ignorado (2)
TOTAL	2010	26.161.917	11.550.035	14.516.230	95.652	20.911.239	10.173.541	10.685.042	52.656
	2011	27.147.883	11.960.231	15.110.330	77.322	23.154.879	11.246.497	11.862.762	45.620
	2012	27.716.218	12.257.030	15.390.671	68.517	26.366.103	12.673.562	13.645.968	46.573
Até 19 anos	2010	853.402	463.461	389.931	10	473.886	255.890	217.991	5
	2011	899.896	489.840	410.050	6	533.215	288.705	244.506	4
	2012	937.273	511.549	425.722	2	621.065	337.555	283.508	2
20 a 24 anos	2010	266.534	144.723	121.779	32	150.657	82.252	68.388	17
	2011	271.870	148.539	123.309	22	164.789	90.529	74.248	12
	2012	275.837	151.211	124.613	13	187.484	103.412	84.064	8
25 a 29 anos	2010	328.797	171.968	156.789	40	197.639	102.702	94.916	20
	2011	334.780	175.234	159.509	37	215.243	112.136	103.086	21
	2012	335.937	175.672	160.228	37	239.743	124.842	114.878	23
30 a 34 anos	2010	437.177	218.997	218.140	40	286.633	141.666	144.947	21
	2011	450.034	224.166	225.836	32	311.642	152.826	158.798	17
	2012	460.120	229.539	230.551	30	349.591	171.385	178.187	19
35 a 39 anos	2010	557.221	270.900	286.253	68	403.581	198.544	205.001	36
	2011	571.557	277.292	294.212	53	433.867	211.280	222.557	30
	2012	579.355	280.781	298.538	36	475.641	229.525	246.094	21
40 a 44 anos	2010	756.456	349.269	406.827	360	589.323	285.661	303.476	186
	2011	758.815	351.360	407.215	240	623.205	300.444	322.630	132
	2012	762.703	354.308	408.229	166	676.685	323.482	353.100	104
45 a 49 anos	2010	1.098.354	472.788	624.606	960	922.228	433.212	488.517	499
	2011	1.121.175	483.122	637.309	744	994.354	465.015	528.922	417
	2012	1.123.520	487.034	635.970	516	1.081.774	503.192	578.252	331
50 a 54 anos	2010	1.753.993	767.374	984.851	1.768	1.669.961	837.775	831.255	931
	2011	1.772.035	770.975	999.661	1.399	1.776.273	880.746	894.739	788
	2012	1.768.395	768.099	999.245	1.051	1.907.978	930.293	977.018	667
55 a 59 anos	2010	2.882.190	1.186.810	1.693.032	2.348	2.743.342	1.423.981	1.318.035	1.326
	2011	3.013.004	1.224.286	1.786.722	1.996	3.027.705	1.553.473	1.473.052	1.180
	2012	3.029.348	1.240.329	1.787.637	1.382	3.346.468	1.679.375	1.666.159	934
60 a 64 anos	2010	3.872.770	1.724.239	2.145.303	3.228	3.343.417	1.725.368	1.616.186	1.862
	2011	4.067.999	1.802.230	2.263.103	2.666	3.760.162	1.937.585	1.820.898	1.679
	2012	4.179.038	1.857.692	2.319.393	1.953	4.323.913	2.196.946	2.125.536	1.430
65 a 69 anos	2010	4.156.077	1.986.641	2.164.571	4.865	3.232.416	1.692.239	1.537.407	2.771
	2011	4.388.040	2.092.836	2.291.167	4.037	3.672.322	1.926.763	1.743.075	2.484
	2012	4.491.186	2.152.389	2.336.048	2.749	4.249.873	2.216.852	2.031.032	1.989
70 a 74 anos	2010	3.560.645	1.598.339	1.955.275	7.031	2.677.495	1.286.708	1.386.818	3.969
	2011	3.592.611	1.622.187	1.964.544	5.880	2.904.384	1.410.864	1.489.959	3.561
	2012	3.704.971	1.689.889	2.010.436	4.646	3.380.775	1.639.056	1.738.371	3.347
75 a 79 anos	2010	2.527.215	1.057.502	1.463.204	6.509	1.907.381	832.911	1.070.794	3.675
	2011	2.674.472	1.112.589	1.555.895	5.988	2.153.681	939.401	1.210.655	3.625
	2012	2.692.949	1.124.975	1.563.422	4.552	2.462.293	1.069.840	1.389.184	3.269
80 a 84 anos	2010	1.715.295	668.206	1.038.259	8.830	1.311.748	520.000	786.683	5.066
	2011	1.768.845	689.094	1.074.029	5.722	1.446.544	574.533	868.473	3.538
	2012	1.830.842	712.604	1.114.210	4.028	1.693.361	669.437	1.021.015	2.909
85 a 89 anos	2010	868.120	308.420	538.401	21.299	653.411	241.407	400.059	11.945
	2011	927.060	330.629	579.612	16.819	751.676	275.330	466.258	10.089
	2012	969.896	344.414	613.754	11.728	895.652	323.927	563.355	8.371
90 anos e mais	2010	515.951	157.065	326.092	32.794	341.163	110.705	212.918	17.540
	2011	525.476	162.747	335.553	27.176	379.239	124.321	239.327	15.591
	2012	555.386	172.981	359.555	22.850	461.428	152.099	294.131	15.198
Ignorada	2010	11.720	3.333	2.917	5.470	6.959	2.521	1.651	2.786
	2011	10.214	3.105	2.604	4.505	6.578	2.546	1.580	2.452
	2012	19.462	3.564	3.120	12.778	12.380	2.345	2.084	7.951

FONTE: DATAPREV, SUB, Plano Tabular da SVAI.

NOTA: A partir de 2012 foram considerados os titulares de benefícios na obtenção das informações.

(1) Beneficiários ativos são obtidos considerando os benefícios do Regime Geral da Previdência Social, os benefícios Assistenciais e os Encargos Previdenciários da União. (2) A existência de beneficiários com sexo ignorado é decorrente da ausência, até abril de 1992, da variável sexo para a clientela rural.

**Capítulo 26 - Beneficiários**

**26.3 - Quantidade e valor recebido pelos beneficiários ativos, por sexo, segundo as faixas de valor - Posição em dezembro - 2010/2012**

FAIXAS DE VALOR (EM PISOS PREVIDENCIÁRIOS)	Anos	BENEFICIÁRIOS ATIVOS (1)							
		Quantidade				Valor recebido (R\$ Mil)			
		Total	Sexo			Total	Sexo		
			Masculino	Feminino	Ignorado (2)		Masculino	Feminino	Ignorado (2)
TOTAL	2010	26.161.917	11.550.035	14.516.230	95.652	20.911.239	10.173.541	10.685.042	52.656
	2011	27.147.883	11.960.231	15.110.330	77.322	23.154.879	11.246.497	11.862.762	45.620
	2012	27.716.218	12.257.030	15.390.671	68.517	26.366.103	12.673.562	13.645.968	46.573
Abaixo de 1	2010	437.686	268.620	168.391	675	115.224	66.704	48.365	155
	2011	457.104	278.614	177.885	605	130.111	75.114	54.847	150
	2012	481.326	290.615	190.120	591	157.023	90.175	66.683	165
Iguar a 1	2010	15.785.158	6.154.022	9.542.710	88.426	8.050.425	3.138.549	4.866.779	45.097
	2011	16.392.821	6.377.481	9.944.114	71.226	8.934.080	3.475.724	5.419.538	38.818
	2012	16.703.755	6.579.199	10.062.379	62.177	10.389.729	4.092.258	6.258.796	38.674
Acima de 1 até 2	2010	4.853.845	2.050.747	2.797.674	5.424	3.921.125	1.590.361	2.325.482	5.282
	2011	5.026.050	2.131.854	2.889.694	4.502	4.306.107	1.759.691	2.541.741	4.675
	2012	5.406.965	2.319.923	3.082.137	4.905	5.361.156	2.202.574	3.152.725	5.858
Acima de 2 até 3	2010	2.150.366	1.220.889	929.007	470	2.697.526	1.537.023	1.159.911	593
	2011	2.237.572	1.265.826	971.330	416	2.999.195	1.702.750	1.295.886	559
	2012	2.415.823	1.382.998	1.032.419	406	3.718.851	2.138.018	1.580.196	636
Acima de 3 até 4	2010	1.592.968	1.008.411	584.215	342	2.804.395	1.777.538	1.026.259	599
	2011	1.652.799	1.036.728	615.760	311	3.110.891	1.954.099	1.156.211	581
	2012	1.586.573	996.619	589.700	254	3.404.469	2.142.616	1.261.307	546
Acima de 4 até 5	2010	965.996	638.600	327.192	204	2.200.331	1.454.496	745.374	461
	2011	951.895	621.686	330.044	165	2.311.440	1.508.917	802.127	396
	2012	822.012	524.059	297.836	117	2.253.476	1.434.184	818.974	317
Acima de 5 até 6	2010	285.400	167.794	117.552	54	785.726	461.160	324.417	148
	2011	333.443	202.683	130.713	47	984.847	598.008	386.701	138
	2012	230.165	134.492	95.648	25	766.297	446.507	319.707	83
Acima de 6 até 7	2010	61.474	31.441	30.022	11	200.664	102.509	98.120	35
	2011	67.581	35.913	31.657	11	235.677	125.042	110.597	38
	2012	45.479	22.128	23.341	10	179.052	86.582	92.430	40
Acima de 7 até 8	2010	14.331	5.125	9.199	7	54.169	19.172	34.971	26
	2011	14.276	5.285	8.986	5	57.742	21.218	36.504	20
	2012	12.135	3.407	8.727	1	56.107	15.719	40.383	5
Acima de 8 até 9	2010	6.534	1.737	4.792	5	28.137	7.482	20.634	22
	2011	6.314	1.637	4.673	4	29.045	7.529	21.497	19
	2012	5.550	1.508	4.040	2	29.138	7.910	21.218	11
Acima de 9 até 10	2010	3.259	927	2.331	1	15.692	4.474	11.213	5
	2011	3.218	907	2.311	-	16.564	4.673	11.891	-
	2012	2.571	790	1.781	-	15.071	4.638	10.433	-
Acima de 10 até 20	2010	4.234	1.433	2.769	32	27.299	9.373	17.703	223
	2011	4.170	1.362	2.779	29	28.661	9.446	19.000	214
	2012	3.336	1.091	2.216	29	26.183	8.676	17.268	238
Acima de 20 até 50	2010	579	234	344	1	8.105	3.196	4.899	11
	2011	628	246	381	1	10.116	3.997	6.107	12
	2012	521	194	327	-	9.305	3.457	5.848	0
Acima de 50	2010	87	55	32	-	2.423	1.506	916	-
	2011	12	9	3	-	403	288	115	0
	2012	7	7	-	-	247	247	0	0
Ignorada	2010	-	-	-	-	-	-	-	-
	2011	-	-	-	-	-	-	-	-
	2012	-	-	-	-	-	-	-	-

FONTE: DATAPREV, SUB, Plano Tabular da SVAI.

NOTA: A partir de 2012 foram considerados os titulares de benefícios na obtenção das informações.

(1) Beneficiários ativos são obtidos considerando os benefícios do Regime Geral da Previdência Social, os benefícios Assistenciais e os Encargos Previdenciários da União. (2) A existência de beneficiários com sexo ignorado é decorrente da ausência, até abril de 1992, da variável sexo para a clientela rural.

## Capítulo 26 - Beneficiários

## 26.4 - Quantidade de beneficiários ativos do Regime Geral da Previdência Social, por número de benefícios, segundo as Grandes Regiões e Unidades da Federação - Posição em dezembro - 2010/2012

(continua)

GRANDES REGIÕES E UNIDADES DA FEDERAÇÃO	Anos	QUANTIDADE DE BENEFICIÁRIOS ATIVOS DO REGIME GERAL DA PREVIDÊNCIA SOCIAL (1)				
		Total	Número de Benefícios			
			1	2	3	4
BRASIL	2010	22.454.265	20.643.477	1.789.195	21.210	383
	2011	23.286.550	21.550.524	1.715.489	20.180	357
	2012	23.702.704	21.559.361	2.122.520	20.517	306
NORTE	2010	957.425	889.741	67.370	312	2
	2011	1.008.016	942.686	65.028	299	3
	2012	1.034.375	944.135	89.936	303	1
Rondônia	2010	127.674	116.911	10.750	13	-
	2011	134.580	124.207	10.360	13	-
	2012	137.765	123.235	14.510	20	-
Acre	2010	43.276	41.721	1.546	9	-
	2011	45.824	44.337	1.478	9	-
	2012	48.135	45.579	2.541	15	-
Amazonas	2010	153.161	145.417	7.676	67	1
	2011	159.039	151.574	7.401	63	1
	2012	164.215	154.446	9.710	58	1
Roraima	2010	21.096	19.739	1.352	5	-
	2011	22.088	20.774	1.309	5	-
	2012	22.599	20.874	1.718	7	-
Pará	2010	479.303	442.440	36.653	209	1
	2011	503.909	468.353	35.353	201	2
	2012	516.183	468.577	47.415	191	-
Amapá	2010	22.572	21.556	1.014	2	-
	2011	24.156	23.165	989	2	-
	2012	25.031	23.699	1.329	3	-
Tocantins	2010	110.343	101.957	8.379	7	-
	2011	118.420	110.276	8.138	6	-
	2012	120.447	107.725	12.713	9	-
NORDESTE	2010	5.796.188	5.256.230	535.663	4.233	62
	2011	6.015.083	5.495.101	515.860	4.064	58
	2012	6.099.764	5.443.577	652.133	4.005	49
Maranhão	2010	618.154	561.856	56.191	106	1
	2011	648.304	593.622	54.580	102	-
	2012	661.355	585.191	76.073	91	-
Piauí	2010	400.434	356.118	44.032	280	4
	2011	417.783	375.071	42.436	273	3
	2012	429.808	375.765	53.778	262	3
Ceará	2010	941.468	851.419	89.312	725	12
	2011	980.775	893.911	86.158	695	11
	2012	992.147	882.269	109.158	712	8
Rio Grande do Norte	2010	371.179	334.872	35.885	416	6
	2011	384.835	349.916	34.524	389	6
	2012	387.794	344.109	43.284	392	9
Paraíba	2010	474.156	424.796	48.927	422	11
	2011	489.112	441.729	46.969	403	11
	2012	492.087	433.941	57.725	413	8
Pernambuco	2010	966.892	884.088	81.900	891	13
	2011	994.099	914.428	78.790	869	12
	2012	1.001.607	905.256	95.518	822	11
Alagoas	2010	310.103	284.401	25.429	270	3
	2011	322.702	298.136	24.302	261	3
	2012	327.425	296.650	30.523	250	2

**Capítulo 26 - Beneficiários**
**26.4 - Quantidade de beneficiários ativos do Regime Geral da Previdência Social, por número de benefícios, segundo as Grandes Regiões e Unidades da Federação - Posição em dezembro - 2010/2012**

(conclusão)

GRANDES REGIÕES E UNIDADES DA FEDERAÇÃO	Anos	QUANTIDADE DE BENEFICIÁRIOS ATIVOS DO REGIME GERAL DA PREVIDÊNCIA SOCIAL (1)				
		Total	Número de Benefícios			
			1	2	3	4
Sergipe	2010	203.472	184.805	18.539	127	1
	2011	213.472	195.448	17.900	123	1
	2012	219.291	196.325	22.843	123	-
Bahia	2010	1.510.330	1.373.875	135.448	996	11
	2011	1.564.001	1.432.840	130.201	949	11
	2012	1.588.250	1.424.071	163.231	940	8
<b>SUDESTE</b>	<b>2010</b>	<b>10.418.293</b>	<b>9.676.907</b>	<b>728.579</b>	<b>12.545</b>	<b>262</b>
	<b>2011</b>	<b>10.759.944</b>	<b>10.049.597</b>	<b>698.229</b>	<b>11.879</b>	<b>239</b>
	<b>2012</b>	<b>10.956.669</b>	<b>10.103.115</b>	<b>841.275</b>	<b>12.072</b>	<b>207</b>
Minas Gerais	2010	2.583.090	2.379.694	200.349	2.984	63
	2011	2.681.676	2.486.137	192.651	2.832	56
	2012	2.729.610	2.486.451	240.133	2.974	52
Espírito Santo	2010	401.025	369.931	30.685	405	4
	2011	414.469	384.599	29.473	393	4
	2012	426.575	389.858	36.330	382	5
Rio de Janeiro	2010	2.107.952	1.949.410	154.832	3.630	80
	2011	2.152.614	2.001.898	147.234	3.410	72
	2012	2.177.036	2.007.958	165.744	3.269	65
São Paulo	2010	5.326.226	4.977.872	342.713	5.526	115
	2011	5.511.185	5.176.963	328.871	5.244	107
	2012	5.623.448	5.218.848	399.068	5.447	85
<b>SUL</b>	<b>2010</b>	<b>4.177.871</b>	<b>3.789.591</b>	<b>384.553</b>	<b>3.673</b>	<b>54</b>
	<b>2011</b>	<b>4.335.222</b>	<b>3.965.632</b>	<b>366.027</b>	<b>3.509</b>	<b>54</b>
	<b>2012</b>	<b>4.409.727</b>	<b>3.966.961</b>	<b>439.067</b>	<b>3.654</b>	<b>45</b>
Paraná	2010	1.323.276	1.211.844	110.751	672	9
	2011	1.369.660	1.263.406	105.598	648	8
	2012	1.392.337	1.261.351	130.285	694	7
Santa Catarina	2010	985.386	898.838	85.620	917	11
	2011	1.027.528	944.928	81.705	882	13
	2012	1.052.859	952.209	99.637	1.004	9
Rio Grande do Sul	2010	1.869.209	1.678.909	188.182	2.084	34
	2011	1.938.034	1.757.298	178.724	1.979	33
	2012	1.964.531	1.753.401	209.145	1.956	29
<b>CENTRO-OESTE</b>	<b>2010</b>	<b>1.104.488</b>	<b>1.031.008</b>	<b>73.030</b>	<b>447</b>	<b>3</b>
	<b>2011</b>	<b>1.168.285</b>	<b>1.097.508</b>	<b>70.345</b>	<b>429</b>	<b>3</b>
	<b>2012</b>	<b>1.202.169</b>	<b>1.101.573</b>	<b>100.109</b>	<b>483</b>	<b>4</b>
Mato Grosso do Sul	2010	210.632	197.236	13.295	100	1
	2011	222.073	209.198	12.782	92	1
	2012	229.374	211.884	17.373	115	2
Mato Grosso	2010	211.505	197.590	13.853	62	-
	2011	227.292	213.830	13.402	60	-
	2012	236.191	215.713	20.404	74	-
Goiás	2010	444.235	410.328	33.757	150	-
	2011	470.242	437.686	32.411	145	-
	2012	477.816	430.412	47.237	167	-
Distrito Federal	2010	238.116	225.854	12.125	135	2
	2011	248.678	236.794	11.750	132	2
	2012	258.788	243.564	15.095	127	2

FONTE: DATAPREV, SUB, Plano Tabular da SVAI.

NOTA: A partir de 2012 foram considerados os titulares de benefícios na obtenção das informações.

(1) Quantidade de beneficiários ativos são obtidos considerando os benefícios do Regime Geral da Previdência Social e os Encargos Previdenciários da União.

## Capítulo 26 - Beneficiários

## 26.5 - Quantidade e valor recebido pelos beneficiários ativos do Regime Geral da Previdência Social, por sexo, segundo os grupos de idade - Posição em dezembro - 2010/2012

GRUPOS DE IDADE	Anos	BENEFICIÁRIOS ATIVOS DO REGIME GERAL DA PREVIDÊNCIA SOCIAL (1)							
		Quantidade				Valor recebido (R\$ Mil)			
		Total	Sexo			Total	Sexo		
			Masculino	Feminino	Ignorado (2)		Masculino	Feminino	Ignorado (2)
<b>TOTAL</b>	2010	22.454.265	9.815.521	12.555.486	83.258	19.010.966	9.284.685	9.680.018	46.263
	2011	23.286.550	10.145.090	13.074.292	67.168	21.040.663	10.252.937	10.747.699	40.027
	2012	23.702.704	10.365.197	13.277.805	59.702	23.860.053	11.492.533	12.326.464	41.056
Até 19 anos	2010	382.430	190.430	191.992	8	233.503	116.543	116.956	4
	2011	408.730	203.965	204.760	5	265.308	132.781	132.524	3
	2012	428.743	214.112	214.629	2	304.576	152.451	152.123	2
20 a 24 anos	2010	121.924	60.394	61.501	29	76.873	39.230	37.628	15
	2011	122.092	61.005	61.067	20	83.123	42.803	40.310	11
	2012	121.778	60.619	61.146	13	91.631	47.052	44.571	8
25 a 29 anos	2010	183.624	87.917	95.669	38	123.574	59.825	63.730	19
	2011	181.594	86.845	94.716	33	131.726	63.948	67.759	19
	2012	176.426	83.929	92.464	33	140.508	67.770	72.717	21
30 a 34 anos	2010	289.665	136.670	152.958	37	211.360	99.666	111.675	19
	2011	293.473	136.708	156.735	30	226.261	105.147	121.098	16
	2012	295.739	137.383	158.327	29	247.318	114.052	133.247	19
35 a 39 anos	2010	414.114	195.164	218.900	50	330.536	159.895	170.614	27
	2011	416.925	195.343	221.541	41	349.515	166.589	182.903	24
	2012	415.701	193.867	221.804	30	373.807	175.453	198.336	18
40 a 44 anos	2010	615.634	277.949	337.447	238	517.416	249.265	268.028	123
	2011	608.869	275.511	333.199	159	541.377	259.070	282.220	87
	2012	602.924	273.221	329.593	110	577.218	273.014	304.135	69
45 a 49 anos	2010	958.770	404.568	553.598	604	850.917	398.387	452.213	316
	2011	969.146	408.964	559.699	483	911.345	424.563	486.508	274
	2012	961.850	408.250	553.295	305	981.097	454.158	526.739	199
50 a 54 anos	2010	1.617.232	702.446	913.561	1.225	1.600.015	804.616	794.748	652
	2011	1.624.322	700.972	922.425	925	1.695.528	842.538	852.462	528
	2012	1.609.824	692.808	916.415	601	1.809.117	883.399	925.332	385
55 a 59 anos	2010	2.751.907	1.124.882	1.625.302	1.723	2.676.632	1.392.352	1.283.273	1.007
	2011	2.870.101	1.156.278	1.712.371	1.452	2.949.492	1.516.353	1.432.257	882
	2012	2.876.766	1.168.041	1.707.819	906	3.251.241	1.634.346	1.616.257	638
60 a 64 anos	2010	3.744.421	1.664.048	2.077.829	2.544	3.277.600	1.694.617	1.581.474	1.508
	2011	3.930.253	1.737.536	2.190.656	2.061	3.684.650	1.902.248	1.781.058	1.344
	2012	4.031.944	1.788.167	2.242.391	1.386	4.232.021	2.153.630	2.077.314	1.076
65 a 69 anos	2010	3.498.991	1.695.008	1.799.747	4.236	2.896.709	1.543.390	1.350.872	2.447
	2011	3.718.487	1.795.988	1.919.031	3.468	3.306.794	1.764.868	1.539.756	2.170
	2012	3.829.066	1.861.340	1.965.507	2.219	3.837.494	2.035.734	1.800.103	1.657
70 a 74 anos	2010	2.978.781	1.345.025	1.627.528	6.228	2.379.901	1.157.381	1.218.964	3.555
	2011	3.000.906	1.366.834	1.628.808	5.264	2.581.031	1.271.541	1.306.269	3.221
	2012	3.076.133	1.419.280	1.652.758	4.095	2.988.799	1.470.607	1.515.191	3.001
75 a 79 anos	2010	2.171.838	902.592	1.263.614	5.632	1.725.015	753.603	968.191	3.220
	2011	2.298.143	948.600	1.344.333	5.210	1.947.616	849.924	1.094.493	3.198
	2012	2.307.205	957.894	1.345.394	3.917	2.220.907	965.418	1.252.618	2.871
80 a 84 anos	2010	1.514.819	596.486	910.821	7.512	1.207.122	482.000	720.739	4.382
	2011	1.562.799	612.791	945.319	4.689	1.331.880	531.537	797.377	2.966
	2012	1.609.306	627.695	978.452	3.159	1.553.032	615.109	935.558	2.365
85 a 89 anos	2010	776.294	286.232	470.187	19.875	605.247	229.315	364.725	11.206
	2011	832.489	305.972	510.833	15.684	698.641	261.021	428.161	9.460
	2012	870.196	316.449	542.999	10.748	831.958	305.500	518.704	7.755
90 anos e mais	2010	424.231	143.838	252.495	27.898	293.399	103.457	174.921	15.021
	2011	440.097	150.110	266.774	23.213	331.687	116.903	201.372	13.412
	2012	471.994	159.702	292.864	19.428	408.414	143.192	252.162	13.060
Ignorada	2010	9.590	1.872	2.337	5.381	5.147	1.142	1.266	2.740
	2011	8.124	1.668	2.025	4.431	4.687	1.104	1.173	2.410
	2012	17.109	2.440	1.948	12.721	10.915	1.646	1.355	7.914

FONTE: DATAPREV, SUB, Plano Tabular da SVAI.

NOTA: A partir de 2012 foram considerados os titulares de benefícios na obtenção das informações.

(1) Beneficiários ativos são obtidos considerando os benefícios do Regime Geral da Previdência Social e os Encargos Previdenciários da União. (2) A existência de beneficiários com sexo ignorado é decorrente da ausência, até abril de 1992, da variável sexo para a clientela rural.

**Capítulo 26 - Beneficiários**
**26.6 - Quantidade e valor recebido pelos beneficiários ativos do Regime Geral da Previdência Social, por sexo, segundo as faixas de valor - Posição em dezembro - 2010/2012**

FAIXAS DE VALOR (EM PISOS PREVIDENCIÁRIOS)	Anos	BENEFICIÁRIOS ATIVOS DO REGIME GERAL DA PREVIDÊNCIA SOCIAL (1)							
		Quantidade				Valor recebido (R\$ Mil)			
		Total	Sexo			Total	Sexo		
			Masculino	Feminino	Ignorado (2)		Masculino	Feminino	Ignorado (2)
<b>TOTAL</b>	2010	22.454.265	9.815.521	12.555.486	83.258	19.010.966	9.284.685	9.680.018	46.263
	2011	23.286.550	10.145.090	13.074.292	67.168	21.040.663	10.252.937	10.747.699	40.027
	2012	23.702.704	10.365.197	13.277.805	59.702	23.860.053	11.492.533	12.326.464	41.056
Abaixo de 1	2010	438.029	268.945	168.408	676	115.239	66.738	48.346	156
	2011	457.373	278.869	177.898	606	130.111	75.134	54.826	150
	2012	481.468	290.752	190.124	592	157.020	90.185	66.670	165
Igual a 1	2010	12.094.228	4.427.114	7.590.941	76.173	6.168.051	2.257.825	3.871.377	38.848
	2011	12.547.728	4.569.505	7.917.043	61.180	6.838.505	2.490.377	4.314.785	33.343
	2012	12.703.991	4.693.550	7.957.024	53.417	7.901.875	2.919.385	4.949.265	33.225
Acima de 1 até 2	2010	4.837.963	2.043.169	2.789.510	5.284	3.904.964	1.582.726	2.317.098	5.140
	2011	5.010.776	2.124.821	2.881.560	4.395	4.289.434	1.752.085	2.532.789	4.560
	2012	5.394.623	2.314.187	3.075.586	4.850	5.345.630	2.195.398	3.144.442	5.790
Acima de 2 até 3	2010	2.149.307	1.220.586	928.253	468	2.696.031	1.536.600	1.158.842	589
	2011	2.236.493	1.265.505	970.574	414	2.997.583	1.702.278	1.294.749	556
	2012	2.414.364	1.382.452	1.031.507	405	3.716.392	2.137.119	1.578.639	634
Acima de 3 até 4	2010	1.592.887	1.008.380	584.165	342	2.804.248	1.777.480	1.026.170	599
	2011	1.652.709	1.036.693	615.705	311	3.110.718	1.954.029	1.156.108	581
	2012	1.586.498	996.584	589.660	254	3.404.306	2.142.538	1.261.222	546
Acima de 4 até 5	2010	965.973	638.593	327.176	204	2.200.279	1.454.481	745.338	461
	2011	951.860	621.672	330.023	165	2.311.355	1.508.883	802.076	396
	2012	821.998	524.056	297.825	117	2.253.436	1.434.175	818.943	317
Acima de 5 até 6	2010	285.387	167.784	117.549	54	785.689	461.132	324.409	148
	2011	333.419	202.669	130.703	47	984.776	597.967	386.672	138
	2012	230.163	134.491	95.647	25	766.290	446.504	319.704	83
Acima de 6 até 7	2010	61.469	31.440	30.018	11	200.648	102.506	98.107	35
	2011	67.577	35.912	31.654	11	235.663	125.039	110.586	38
	2012	45.479	22.128	23.341	10	179.052	86.582	92.430	40
Acima de 7 até 8	2010	14.330	5.124	9.199	7	54.165	19.168	34.971	26
	2011	14.274	5.283	8.986	5	57.734	21.210	36.504	20
	2012	12.135	3.407	8.727	1	56.107	15.719	40.383	5
Acima de 8 até 9	2010	6.534	1.737	4.792	5	28.137	7.482	20.634	22
	2011	6.314	1.637	4.673	4	29.045	7.529	21.497	19
	2012	5.550	1.508	4.040	2	29.138	7.910	21.218	11
Acima de 9 até 10	2010	3.258	927	2.330	1	15.687	4.474	11.208	5
	2011	3.217	907	2.310	-	16.559	4.673	11.886	-
	2012	2.571	790	1.781	-	15.071	4.638	10.433	-
Acima de 10 até 20	2010	4.234	1.433	2.769	32	27.299	9.373	17.703	223
	2011	4.170	1.362	2.779	29	28.661	9.446	19.000	214
	2012	3.336	1.091	2.216	29	26.183	8.676	17.268	238
Acima de 20 até 50	2010	579	234	344	1	8.105	3.196	4.899	11
	2011	628	246	381	1	10.116	3.997	6.107	12
	2012	521	194	327	-	9.305	3.457	5.848	0
Acima de 50	2010	87	55	32	-	2.423	1.506	916	-
	2011	12	9	3	-	403	288	115	-
	2012	7	7	-	-	247	247	-	-
Ignorada	2010	-	-	-	-	-	-	-	-
	2011	-	-	-	-	-	-	-	-
	2012	-	-	-	-	-	-	-	-

FONTE: DATAPREV, SUB, Plano Tabular da SVAI.

NOTA: A partir de 2012 foram considerados os titulares de benefícios na obtenção das informações.

(1) Beneficiários ativos são obtidos considerando os benefícios do Regime Geral da Previdência Social e os Encargos Previdenciários da União. (2) A existência de beneficiários com sexo ignorado é decorrente da ausência, até abril de 1992, da variável sexo para a clientela rural.





## Seção II – Acordos Internacionais de Previdência Social

---

Esta seção abrange as atividades relacionadas com a operacionalização dos Acordos Internacionais de Previdência Social no Brasil. Os dados apresentados nesta Seção, relativamente à concessão e emissão de benefícios, e de valor de remessa de benefício ao exterior, são desagregações dos dados apresentados na Seção I, ou seja, já foram computados naquela seção.

Acordos Internacionais de Previdência Social são tratados internacionais assinados por governos de dois países com o objetivo de garantir aos segurados, e a seus dependentes, de seus regimes gerais de Previdência Social os direitos previdenciários, adquiridos e em fase de aquisição, previstos nas legislações dos países, pautando-se na existência da reciprocidade entre os sistemas previdenciários. Os Acordos Internacionais de Previdência Social possibilitam, inclusive, a totalização de períodos contributivos, ou de períodos reconhecidos e equiparados a tais, para implementação, manutenção e recuperação de direitos.

Esta seção abrange os Acordos Internacionais de Previdência Social do Brasil, que incluem a Argentina, Cabo Verde, Chile, Espanha, Grécia, Itália, Japão, Luxemburgo, Mercosul, Paraguai, Portugal e Uruguai, sendo que os dados aqui detalhados sobre concessão e créditos emitidos são desagregações de informações da Seção I.

O Ministro de Estado da Previdência Social é a autoridade máxima competente no Brasil em Previdência Social. No âmbito dos Acordos Internacionais de Previdência Social, ele é responsável por autorizar o deslocamento temporário de segurados filiados ao Regime Geral de Previdência Social e indicar representantes para composição de Comissão Mista. A instituição responsável por assegurar o cumprimento de direitos e deveres previstos nos acordos, no Brasil, denominada entidade gestora, é o Instituto Nacional do Seguro Social – INSS.

As autoridades competentes, no âmbito dos Acordos Internacionais de Previdência Social, são responsáveis pela designação de entidades em seus países, denominadas Organismos de Ligação, com a função de estabelecer comunicação, interna e externa, e garantir o cumprimento das solicitações formuladas no âmbito dos acordos.

Os setores do INSS que exercem a função de Organismos de Ligação no Brasil são: a Gerência Executiva Distrito Federal, a Gerência Executiva Florianópolis, a Gerência Executiva Curitiba, a Gerência Executiva São Paulo – Pinheiros, a Gerência Executiva Belo Horizonte, a Gerência Executiva Recife e a Gerência Executiva Rio de Janeiro – Centro. Estes Organismos de Ligação são responsáveis pela verificação da constituição do requerimento de direitos de pessoas físicas e jurídicas, juntada de documentos necessários, orientações aos requerentes, enfim, pelas solicitações referentes a benefícios da legislação do país acordante, expedição de certificado de deslocamento inicial, bem como solicitação e autorização de prorrogação de deslocamento, referente ao respectivo Estado, efetuadas por cidadãos domiciliados em seus territórios estaduais. A Gerência Executiva Distrito Federal, Organismo de Ligação situado em Brasília/DF, é responsável pelos serviços acima mencionados, prestados aos cidadãos domiciliados nos demais Estados, inclusive no Distrito Federal, e pelas concessões de todos os benefícios brasileiros requeridos no âmbito dos Acordos e pela manutenção dos benefícios brasileiros pagos nos países acordantes.

As tabelas com informações aqui apresentadas contêm a quantidade e o valor dos benefícios concedidos por acordos internacionais, por grupos de espécies e país, e valor mensal por país; a quantidade e valor dos créditos por grupos de espécies e país, e valor mensal dos créditos emitidos para pagamento de benefícios por país. São mostradas, ainda, a quantidade de segurados brasileiros deslocados e período médio de permanência, por país e organismo de ligação; e a quantidade de segurados estrangeiros deslocados e períodos médios de permanência no Brasil, por país de origem.

As informações têm como fonte de dados o MPS/SE/Assessoria de Assuntos Internacionais/SUB.

A seguir são detalhados alguns dos conceitos utilizados nas tabelas desta seção:

**Benefícios Concedidos no âmbito dos Acordos Internacionais** – são benefícios requeridos no Brasil, que envolvem totalização de períodos contributivos cumpridos no Brasil e no país acordante, e os solicitados no país acordante, remetidos ao Brasil pelo Organismo de Ligação estrangeiro, podendo a concessão ser efetuada considerando-se a totalização de períodos contributivos cumpridos no Brasil e no país acordante, ou considerando-se, exclusivamente, períodos de contribuição cumpridos no Brasil. Período contributivo, aqui enunciado, inclui períodos equiparados a este, tais como o período em que o segurado esteve recebendo auxílio-doença ou aposentadoria por invalidez, entre períodos de atividade por acidente do trabalho em período intercalado ou não, o tempo de serviço militar e a contagem recíproca quando prevista no acordo.

**País de Destino** – é o país acordante para o qual o segurado da Previdência Social brasileira foi deslocado para prestar serviço temporariamente.

**País Acordante** – país com o qual o Brasil mantém Acordo Internacional de Previdência Social. No âmbito dos Acordos Internacionais de Previdência Social, o Brasil também é denominado país acordante.

**Remessa** – mecanismo de envio de recurso para pagamento de benefício brasileiro em país acordante. É feita mediante instituição bancária. O valor de remessa é obtido pelo somatório dos valores líquidos das concessões e emissões de benefícios, incluindo pagamentos de valores devidos em atraso e valores decorrentes de revisões nos benefícios e excluindo qualquer desconto normal (imposto de renda, complementos negativos etc) aplicado ao benefício. O dado de quantidade inclui pensões alimentícias.

**Deslocamento Temporário** – é o deslocamento do trabalhador, mandado pelo seu empregador, ou por conta própria, no caso de autônomo, para prestar serviço temporariamente no país acordante, continuando sujeito à legislação previdenciária do país de origem, inclusive nas questões relativas ao custeio.

Em 2012, a Previdência Social concedeu, através de acordos internacionais, 1.324 benefícios no valor de R\$ 948 mil, o que correspondeu a um acréscimo de 70% na quantidade e acréscimo de 64,9% no valor em relação ao ano de 2011.

Durante o ano de 2012, os créditos emitidos para remessa ao exterior de benefícios de acordos internacionais atingiram 166,0 mil, o que correspondeu a um acréscimo de 1,6% em relação ao ano anterior. O valor desses créditos atingiu R\$ 199,8 milhões, o que correspondeu a um aumento de 13,8% em relação ao ano anterior. Portugal foi o país acordante com maior participação tanto na quantidade (66,4%) quanto no valor (67,7%) dos créditos emitidos.

Em dezembro de 2012, considerando o total de créditos emitidos ao exterior, as aposentadorias por idade e as pensões por morte foram as espécies cujas participações foram mais relevantes, respectivamente, 40,1% e 31,1% do total concedido. Portugal e Espanha participaram com 65,3% e 31,2% do total concedido. As espécies de benefícios com maior participação no valor dos créditos foram as pensões por morte, as aposentadorias por tempo de contribuição, e as aposentadorias por idade, cujas participações foram 30,6%, 26,5% e 36,0% respectivamente do total de créditos emitidos.

**Capítulo 27 - Acordos Internacionais**

**27.1 - Quantidade de benefícios concedidos no âmbito dos acordos internacionais de Previdência Social, por grupos de espécies, segundo países acordantes - 2010/2012**

PAÍSES	Anos	QUANTIDADE DE BENEFÍCIOS CONCEDIDOS NO ÂMBITO DOS ACORDOS INTERNACIONAIS DE PREVIDÊNCIA SOCIAL					
		Total	Grupos de Espécies				
			Aposentadoria por Idade	Aposentadoria por Invalidez	Aposentadoria por Tempo de Contribuição	Pensão por Morte	Auxílio-Doença
TOTAL	2010	1.015	432	38	66	438	41
	2011	779	434	48	61	192	44
	2012	1.324	829	63	92	287	53
Argentina	2010	20	9	-	7	2	2
	2011	58	55	-	2	1	-
	2012	33	25	1	2	5	-
Cabo Verde	2010	-	-	-	-	-	-
	2011	-	-	-	-	-	-
	2012	2	2	-	-	-	-
Chile	2010	14	9	1	-	4	-
	2011	36	28	2	-	5	1
	2012	90	76	3	-	11	-
Espanha	2010	241	102	12	18	99	10
	2011	185	93	16	20	47	9
	2012	225	126	17	12	63	7
Grécia	2010	12	6	-	-	6	-
	2011	9	7	-	-	2	-
	2012	1	1	-	-	-	-
Itália	2010	112	75	2	-	30	5
	2011	74	58	2	-	10	4
	2012	58	47	3	-	7	1
Japão	2010	-	-	-	-	-	-
	2011	-	-	-	-	-	-
	2012	158	154	-	-	4	-
Luxemburgo	2010	1	1	-	-	-	-
	2011	-	-	-	-	-	-
	2012	1	-	-	-	1	-
Mercosul	2010	2	2	-	-	-	-
	2011	2	2	-	-	-	-
	2012	-	-	-	-	-	-
Paraguai	2010	-	-	-	-	-	-
	2011	5	5	-	-	-	-
	2012	6	5	-	-	1	-
Portugal	2010	585	207	23	37	294	24
	2011	383	166	27	36	125	29
	2012	706	353	39	76	194	44
Uruguai	2010	28	21	-	4	3	-
	2011	27	20	1	3	2	1
	2012	44	40	-	2	1	1

FONTE: MPS/SE/Assessoria de Assuntos Internacionais / SUB.

**27.2 - Valor de benefícios concedidos no âmbito dos acordos internacionais de Previdência Social, por grupos de espécies, segundo países acordantes - 2010/2012**

PAÍSES	Anos	VALOR DE BENEFÍCIOS CONCEDIDOS NO ÂMBITO DOS ACORDOS INTERNACIONAIS DE PREVIDÊNCIA SOCIAL (R\$ Mil)					
		Total	Grupos de Espécies				
			Aposentadoria por Idade	Aposentadoria por Invalidez	Aposentadoria por Tempo de Contribuição	Pensão por Morte	Auxílio-Doença
TOTAL	2010	542	198	33	69	214	28
	2011	575	329	33	41	141	31
	2012	948	532	44	86	252	34
Argentina	2010	36	6	-	27	1	2
	2011	53	51	-	1	1	-
	2012	28	17	1	3	7	-
Cabo Verde	2010	-	-	-	-	-	-
	2011	-	-	-	-	-	-
	2012	2	2	-	-	-	-
Chile	2010	17	11	1	-	5	-
	2011	33	23	2	-	7	1
	2012	94	79	1	-	14	-
Espanha	2010	123	49	13	10	41	10
	2011	134	67	9	15	39	4
	2012	162	88	14	11	45	4
Grécia	2010	5	4	-	-	1	-
	2011	5	3	-	-	2	-
	2012	1	1	-	-	-	-
Itália	2010	49	30	1	-	14	4
	2011	51	42	1	-	6	2
	2012	34	26	3	-	4	1
Japão	2010	-	-	-	-	-	-
	2011	-	-	-	-	-	-
	2012	103	96	-	-	7	-
Luxemburgo	2010	3	3	-	-	-	-
	2011	-	-	-	-	-	-
	2012	1	-	-	-	1	-
Mercosul	2010	1	1	-	-	-	-
	2011	1	1	-	-	-	-
	2012	-	-	-	-	-	-
Paraguai	2010	-	-	-	-	-	-
	2011	5	5	-	-	-	-
	2012	4	3	-	-	1	-
Portugal	2010	291	81	18	29	151	12
	2011	271	123	20	20	85	23
	2012	489	194	25	70	172	28
Uruguai	2010	17	13	-	3	1	-
	2011	22	14	1	5	1	1
	2012	30	26	-	2	1	1

FONTE: MPS/SE/Assessoria de Assuntos Internacionais / SUB.

## Capítulo 27 - Acordos Internacionais

## 27.3 - Quantidade mensal de benefícios concedidos no âmbito dos acordos internacionais de Previdência Social, segundo países acordantes - 2010/2012

PAÍSES	Anos	QUANTIDADE MENSAL DE BENEFÍCIOS CONCEDIDOS NO ÂMBITO DOS ACORDOS INTERNACIONAIS DE PREVIDÊNCIA SOCIAL							
		Janeiro	Fevereiro	Março	Abril	Maio	Junho		
TOTAL	2010	88	78	139	100	140	83		
	2011	56	63	111	76	64	65		
	2012	63	69	109	58	63	72		
Argentina	2010	4	1	2	—	2	5		
	2011	3	4	12	2	6	5		
	2012	3	2	2	5	4	3		
Cabo Verde	2010	—	—	—	—	—	—		
	2011	—	—	—	—	—	—		
	2012	—	—	—	1	—	—		
Chile	2010	1	—	2	—	1	3		
	2011	3	11	6	4	2	—		
	2012	1	3	2	5	5	4		
Espanha	2010	20	18	35	23	24	13		
	2011	17	18	33	28	14	10		
	2012	11	8	8	8	9	12		
Grécia	2010	3	3	—	—	2	—		
	2011	1	1	2	—	—	1		
	2012	—	—	—	—	—	—		
Itália	2010	12	9	16	6	15	9		
	2011	9	9	15	6	4	7		
	2012	6	2	7	3	—	—		
Japão	2010	—	—	—	—	—	—		
	2011	—	—	—	—	—	—		
	2012	—	—	—	1	7	1		
Luxemburgo	2010	—	—	—	—	—	—		
	2011	—	—	—	—	—	—		
	2012	—	—	—	—	—	1		
Mercosul	2010	—	—	—	—	—	—		
	2011	—	2	—	—	—	—		
	2012	—	—	—	—	—	—		
Paraguai	2010	—	—	—	—	—	—		
	2011	—	—	1	—	1	—		
	2012	—	2	—	1	—	—		
Portugal	2010	44	46	81	70	91	53		
	2011	22	17	40	33	35	40		
	2012	40	49	83	28	33	46		
Uruguai	2010	4	1	3	1	5	—		
	2011	1	1	2	3	2	2		
	2012	2	3	7	6	5	5		

PAÍSES	Anos	QUANTIDADE MENSAL DE BENEFÍCIOS CONCEDIDOS NO ÂMBITO DOS ACORDOS INTERNACIONAIS DE PREVIDÊNCIA SOCIAL							
		Julho	Agosto	Setembro	Outubro	Novembro	Dezembro		
TOTAL	2010	26	60	98	58	68	77		
	2011	54	70	53	34	50	83		
	2012	113	122	151	186	142	176		
Argentina	2010	—	1	1	—	3	1		
	2011	5	6	7	—	4	4		
	2012	2	2	2	6	1	1		
Cabo Verde	2010	—	—	—	—	—	—		
	2011	—	—	—	—	—	—		
	2012	—	—	—	—	—	1		
Chile	2010	1	1	1	—	2	2		
	2011	—	3	3	1	1	2		
	2012	15	13	15	12	10	5		
Espanha	2010	12	12	21	26	18	19		
	2011	7	18	8	9	12	11		
	2012	12	25	17	25	26	64		
Grécia	2010	1	—	1	1	—	1		
	2011	1	2	—	1	—	—		
	2012	—	—	1	—	—	—		
Itália	2010	—	7	18	2	8	10		
	2011	4	2	3	7	1	7		
	2012	1	2	17	13	4	3		
Japão	2010	—	—	—	—	—	—		
	2011	—	—	—	—	—	—		
	2012	1	3	35	52	22	36		
Luxemburgo	2010	—	—	—	—	—	1		
	2011	—	—	—	—	—	—		
	2012	—	—	—	—	—	—		
Mercosul	2010	—	—	—	—	—	2		
	2011	—	—	—	—	—	—		
	2012	—	—	—	—	—	—		
Paraguai	2010	—	—	—	—	—	—		
	2011	1	—	—	—	2	—		
	2012	—	—	2	1	—	—		
Portugal	2010	9	37	54	27	33	40		
	2011	36	32	30	16	29	53		
	2012	81	73	60	74	75	64		
Uruguai	2010	3	2	2	2	4	1		
	2011	—	7	2	—	1	6		
	2012	1	4	2	3	4	2		

FONTES: MPS/SE/Assessoria de Assuntos Internacionais / SUB.

Capítulo 27 - Acordos Internacionais

27.4 - Valor mensal de benefícios concedidos no âmbito dos acordos internacionais de Previdência Social, segundo países acordantes - 2010/2012

PAÍSES	Anos	VALOR MENSAL DE BENEFÍCIOS CONCEDIDOS NO ÂMBITO DOS ACORDOS INTERNACIONAIS DE PREVIDÊNCIA SOCIAL (R\$ Mil)							
		Janeiro	Fevereiro	Março	Abril	Maiο	Junho		
TOTAL	2010	50	32	59	48	73	43		
	2011	37	44	73	61	47	41		
	2012	53	50	87	43	50	53		
Argentina	2010	4	1	1	-	2	3		
	2011	1	5	7	1	7	5		
	2012	2	1	2	5	3	1		
Cabo Verde	2010	-	-	-	-	-	-		
	2011	-	-	-	-	-	-		
	2012	-	-	-	1	-	-		
Chile	2010	1	-	1	-	1	5		
	2011	4	9	5	4	2	-		
	2012	1	4	3	4	5	6		
Espanha	2010	8	9	15	11	13	6		
	2011	12	15	23	17	10	5		
	2012	8	5	5	6	7	10		
Grécia	2010	1	1	-	-	1	-		
	2011	1	1	1	-	-	1		
	2012	-	-	-	-	-	-		
Itália	2010	6	4	4	3	8	4		
	2011	3	4	7	6	2	5		
	2012	5	1	6	1	-	-		
Japão	2010	-	-	-	-	-	-		
	2011	-	-	-	-	-	-		
	2012	-	-	-	1	7	1		
Luxemburgo	2010	-	-	-	-	-	-		
	2011	-	-	-	-	-	-		
	2012	-	-	-	-	-	1		
Mercosul	2010	-	-	-	-	-	-		
	2011	-	1	-	-	-	-		
	2012	-	-	-	-	-	-		
Paraguai	2010	-	-	-	-	-	-		
	2011	-	-	1	-	2	-		
	2012	-	2	-	1	-	-		
Portugal	2010	28	16	35	32	45	25		
	2011	15	8	28	30	23	24		
	2012	35	35	66	21	24	31		
Uruguai	2010	2	1	3	2	3	-		
	2011	1	1	1	3	1	1		
	2012	2	2	5	3	4	3		

PAÍSES	Anos	VALOR MENSAL DE BENEFÍCIOS CONCEDIDOS NO ÂMBITO DOS ACORDOS INTERNACIONAIS DE PREVIDÊNCIA SOCIAL (R\$ Mil)							
		Julho	Agosto	Setembro	Outubro	Novembro	Dezembro		
TOTAL	2010	13	33	75	30	44	42		
	2011	44	60	38	27	36	67		
	2012	89	89	99	136	92	107		
Argentina	2010	-	1	21	-	2	1		
	2011	6	7	6	-	4	3		
	2012	2	3	1	5	2	1		
Cabo Verde	2010	-	-	-	-	-	-		
	2011	-	-	-	-	-	-		
	2012	-	-	-	-	-	1		
Chile	2010	1	1	1	-	4	3		
	2011	-	4	2	1	2	1		
	2012	14	11	19	11	9	7		
Espanha	2010	5	8	14	14	12	8		
	2011	12	17	4	6	6	8		
	2012	8	18	14	21	20	40		
Grécia	2010	1	-	1	-	-	1		
	2011	2	1	-	1	-	-		
	2012	-	-	1	-	-	-		
Itália	2010	-	3	7	1	3	5		
	2011	2	1	5	7	1	5		
	2012	1	1	9	6	2	2		
Japão	2010	-	-	-	-	-	-		
	2011	-	-	-	-	-	-		
	2012	1	2	19	41	13	18		
Luxemburgo	2010	-	-	-	-	-	1		
	2011	-	-	-	-	-	-		
	2012	-	-	-	-	-	-		
Mercosul	2010	-	-	-	-	-	3		
	2011	-	-	-	-	-	-		
	2012	-	-	-	-	-	-		
Paraguai	2010	-	-	-	-	-	-		
	2011	1	-	-	-	2	-		
	2012	-	-	1	-	-	-		
Portugal	2010	5	19	30	13	21	19		
	2011	21	23	20	12	20	45		
	2012	62	53	34	47	44	37		
Uruguai	2010	1	1	1	1	2	1		
	2011	-	7	1	-	1	5		
	2012	1	1	1	5	2	1		

FONTE: MPS/SE/Assessoria de Assuntos Internacionais / SUB.

## Capítulo 27 - Acordos Internacionais

## 27.5 - Quantidade mensal de créditos emitidos para remessa ao exterior de benefícios de acordos internacionais, por país - 2010/2012

MESES	Anos	CRÉDITOS EMITIDOS PARA REMESSA AO EXTERIOR DE BENEFÍCIOS DE ACORDOS INTERNACIONAIS					
		Quantidade					
		Total	País				
		Chile	Espanha	Grécia	Japão	Portugal	
TOTAL	2010	161.132	284	51.603	1.813	–	107.432
	2011	163.337	120	52.916	1.845	–	108.456
	2012	165.961	1.452	51.803	1.818	628	110.260
Janeiro	2010	13.200	18	4.204	147	–	8.831
	2011	13.565	5	4.387	153	–	9.020
	2012	13.557	82	4.298	152	–	9.025
Fevereiro	2010	13.220	18	4.204	151	–	8.847
	2011	13.525	6	4.371	154	–	8.994
	2012	13.628	87	4.310	152	–	9.079
Março	2010	13.301	19	4.261	148	–	8.873
	2011	13.652	23	4.426	157	–	9.046
	2012	13.687	87	4.309	154	–	9.137
Abril	2010	13.308	19	4.265	147	–	8.877
	2011	13.656	11	4.426	156	–	9.063
	2012	13.703	102	4.319	152	6	9.124
Maio	2010	13.386	20	4.270	152	–	8.944
	2011	13.690	19	4.435	151	–	9.085
	2012	13.756	102	4.330	152	23	9.149
Junho	2010	13.417	24	4.284	150	–	8.959
	2011	13.723	16	4.431	153	–	9.123
	2012	13.778	104	4.338	152	9	9.175
Julho	2010	13.386	25	4.273	151	–	8.937
	2011	13.759	9	4.435	153	–	9.162
	2012	13.891	118	4.357	151	9	9.256
Agosto	2010	13.462	27	4.306	151	–	8.978
	2011	13.594	7	4.468	154	–	8.965
	2012	13.754	137	4.255	154	18	9.190
Setembro	2010	13.579	27	4.356	151	–	9.045
	2011	13.620	6	4.468	153	–	8.993
	2012	13.865	152	4.263	152	83	9.215
Outubro	2010	13.604	27	4.385	155	–	9.037
	2011	13.660	6	4.479	155	–	9.020
	2012	14.007	161	4.272	149	144	9.281
Novembro	2010	13.698	29	4.434	155	–	9.080
	2011	13.429	7	4.288	154	–	8.980
	2012	14.066	157	4.301	149	141	9.318
Dezembro	2010	13.571	31	4.361	155	–	9.024
	2011	13.464	5	4.302	152	–	9.005
	2012	14.269	163	4.451	149	195	9.311

FONTE: MPS/SE/Assessoria de Assuntos Internacionais / SUB.

NOTAS: 1. Os dados apresentados são equivalentes ao valor global dos créditos emitidos (concessão + emissão) a cada mês.

2. As diferenças porventura existentes entre soma de parcelas e totais desta tabela, bem como entre totais de tabelas deste capítulo são provenientes de arredondamento.

**Capítulo 27 - Acordos Internacionais**
**27.6 - Valor mensal de créditos emitidos para remessa ao exterior de benefícios de acordos internacionais, por país - 2010/2012**

MESES	Anos	CRÉDITOS EMITIDOS PARA REMESSA AO EXTERIOR DE BENEFÍCIOS DE ACORDOS INTERNACIONAIS					
		Valor (R\$ Mil)					
		Total	País				
		Chile	Espanha	Grécia	Japão	Portugal	
<b>TOTAL</b>	2010	167.322	318	51.854	1.883	–	113.267
	2011	175.562	333	52.917	2.140	–	120.172
	2012	199.836	3.681	57.941	1.912	927	135.375
Janeiro	2010	13.019	9	3.823	140	–	9.047
	2011	13.889	7	4.455	128	–	9.299
	2012	15.028	101	4.292	136	–	10.499
Fevereiro	2010	11.802	9	3.472	129	–	8.192
	2011	12.956	45	3.860	132	–	8.919
	2012	14.888	221	4.400	136	–	10.131
Março	2010	12.810	9	3.781	115	–	8.905
	2011	14.067	94	4.531	146	–	9.296
	2012	15.119	151	4.252	137	–	10.579
Abril	2010	12.287	27	3.556	115	–	8.589
	2011	13.769	15	4.125	137	–	9.492
	2012	14.555	280	4.132	136	4	10.003
Maio	2010	12.493	9	3.692	258	–	8.534
	2011	13.896	80	4.099	432	–	9.285
	2012	15.021	198	4.301	142	37	10.343
Junho	2010	12.142	15	3.551	118	–	8.458
	2011	13.304	26	3.809	180	–	9.289
	2012	15.087	182	4.521	145	7	10.232
Julho	2010	12.771	13	3.840	128	–	8.790
	2011	13.456	12	3.872	131	–	9.441
	2012	16.136	292	4.621	135	7	11.081
Agosto	2010	19.110	87	5.966	265	–	12.792
	2011	20.020	10	6.034	198	–	13.778
	2012	23.463	588	7.009	341	27	15.498
Setembro	2010	13.189	19	4.234	131	–	8.805
	2011	13.292	15	4.065	142	–	9.070
	2012	16.196	563	4.716	137	123	10.657
Outubro	2010	13.478	45	4.470	126	–	8.837
	2011	13.704	9	4.234	173	–	9.288
	2012	15.488	367	4.454	132	250	10.285
Novembro	2010	21.398	47	7.620	209	–	13.522
	2011	19.569	11	5.656	215	–	13.687
	2012	22.358	291	6.307	195	185	15.380
Dezembro	2010	12.823	29	3.849	149	–	8.796
	2011	13.640	9	4.177	126	–	9.328
	2012	16.497	447	4.936	140	287	10.687

FONTE: MPS/SE/Assessoria de Assuntos Internacionais / SUB.

NOTAS: 1. Os dados apresentados são equivalentes ao valor global dos créditos emitidos (concessão + emissão) a cada mês.

2. As diferenças porventura existentes entre soma de parcelas e totais desta tabela, bem como entre totais de tabelas deste capítulo são provenientes de arredondamento.



## Capítulo 27 - Acordos Internacionais

## 27.7 - Quantidade de créditos emitidos para remessa ao exterior de benefícios de acordos internacionais, por país, segundo os grupos de espécies - Posição em Dezembro - 2010/2012

GRUPOS DE ESPÉCIES	QUANTIDADE DE CRÉDITOS EMITIDOS PARA REMESSA AO EXTERIOR DE BENEFÍCIOS DE ACORDOS INTERNACIONAIS																	
	Total			País														
				Chile			Espanha			Grécia			Japão			Portugal		
	2010	2011	2012	2010	2011	2012	2010	2011	2012	2010	2011	2012	2010	2011	2012	2010	2011	2012
<b>TOTAL</b>	<b>13.571</b>	<b>13.464</b>	<b>14.269</b>	<b>31</b>	<b>5</b>	<b>163</b>	<b>4.361</b>	<b>4.302</b>	<b>4.451</b>	<b>155</b>	<b>152</b>	<b>149</b>	<b>-</b>	<b>-</b>	<b>195</b>	<b>9.024</b>	<b>9.005</b>	<b>9.311</b>
<b>BENEFÍCIOS DO RGPS</b>	<b>13.548</b>	<b>13.445</b>	<b>14.251</b>	<b>31</b>	<b>5</b>	<b>163</b>	<b>4.352</b>	<b>4.294</b>	<b>4.444</b>	<b>153</b>	<b>150</b>	<b>147</b>	<b>-</b>	<b>-</b>	<b>195</b>	<b>9.012</b>	<b>8.996</b>	<b>9.302</b>
<b>Previdenciários</b>	<b>13.432</b>	<b>13.333</b>	<b>14.143</b>	<b>31</b>	<b>5</b>	<b>161</b>	<b>4.315</b>	<b>4.259</b>	<b>4.412</b>	<b>153</b>	<b>150</b>	<b>147</b>	<b>-</b>	<b>-</b>	<b>195</b>	<b>8.933</b>	<b>8.919</b>	<b>9.228</b>
Aposentadorias	8.948	8.928	9.699	26	3	136	3.065	3.047	3.150	107	104	101	-	-	192	5.750	5.774	6.120
Tempo de Contribuição	2.862	2.837	2.861	1	-	3	620	619	634	20	20	19	-	-	2	2.221	2.198	2.203
Idade	4.970	5.004	5.728	22	3	125	2.138	2.127	2.214	80	79	78	-	-	190	2.730	2.795	3.121
Invalidez	1.116	1.087	1.110	3	-	8	307	301	302	7	5	4	-	-	-	799	781	796
Pensão por Morte	4.473	4.395	4.435	5	2	25	1.247	1.208	1.258	46	46	46	-	-	3	3.175	3.139	3.103
Auxílios	10	9	8	-	-	-	3	4	4	-	-	-	-	-	-	7	5	4
Doença	10	9	8	-	-	-	3	4	4	-	-	-	-	-	-	7	5	4
Reclusão	-	-	-	-	-	-	-	-	-	-	-	-	-	-	-	-	-	-
Acidente	-	-	-	-	-	-	-	-	-	-	-	-	-	-	-	-	-	-
Salário-Maternidade	-	-	-	-	-	-	-	-	-	-	-	-	-	-	-	-	-	-
Outros	1	1	1	-	-	-	-	-	-	-	-	-	-	-	-	1	1	1
Abono de Permanência	1	1	1	-	-	-	-	-	-	-	-	-	-	-	-	1	1	1
Vantagem de Servidor	-	-	-	-	-	-	-	-	-	-	-	-	-	-	-	-	-	-
<b>Acidentários</b>	<b>116</b>	<b>112</b>	<b>108</b>	<b>-</b>	<b>-</b>	<b>2</b>	<b>37</b>	<b>35</b>	<b>32</b>	<b>-</b>	<b>-</b>	<b>-</b>	<b>-</b>	<b>-</b>	<b>-</b>	<b>79</b>	<b>77</b>	<b>74</b>
Aposentadoria por Invalidez	22	20	22	-	-	1	8	8	8	-	-	-	-	-	-	14	12	13
Pensão por Morte	42	39	36	-	-	-	11	9	8	-	-	-	-	-	-	31	30	28
Auxílios	52	53	50	-	-	1	18	18	16	-	-	-	-	-	-	34	35	33
Doença	-	-	-	-	-	-	-	-	-	-	-	-	-	-	-	-	-	-
Acidente	42	44	42	-	-	1	15	16	14	-	-	-	-	-	-	27	28	27
Suplementar	10	9	8	-	-	-	3	2	2	-	-	-	-	-	-	7	7	6
<b>BENEFÍCIOS ASSISTENCIAIS</b>	<b>23</b>	<b>19</b>	<b>18</b>	<b>-</b>	<b>-</b>	<b>-</b>	<b>9</b>	<b>8</b>	<b>7</b>	<b>2</b>	<b>2</b>	<b>2</b>	<b>-</b>	<b>-</b>	<b>-</b>	<b>12</b>	<b>9</b>	<b>9</b>
Amparos Assistenciais	6	4	4	-	-	-	-	-	-	-	-	-	-	-	-	6	4	4
Portador de Deficiência	1	1	1	-	-	-	-	-	-	-	-	-	-	-	-	1	1	1
Idoso	5	3	3	-	-	-	-	-	-	-	-	-	-	-	-	5	3	3
Pensão Mensal Vitalícia	-	-	-	-	-	-	-	-	-	-	-	-	-	-	-	-	-	-
Rendas Mensais Vitalícias	17	15	14	-	-	-	9	8	7	2	2	2	-	-	-	6	5	5
Invalidez	5	4	4	-	-	-	3	2	2	1	1	1	-	-	-	1	1	1
Idade	12	11	10	-	-	-	6	6	5	1	1	1	-	-	-	5	4	4

**Capítulo 27 - Acordos Internacionais**
**27.8 - Valor de créditos emitidos para remessa ao exterior de benefícios de acordos internacionais, por país, segundo os grupos de espécies - Posição em Dezembro - 2010/2012**

GRUPOS DE ESPÉCIES	VALOR DE CRÉDITOS EMITIDOS PARA REMESSA AO EXTERIOR DE BENEFÍCIOS DE ACORDOS INTERNACIONAIS (R\$ Mil)																	
	Total			País														
				Chile			Espanha			Grécia			Japão			Portugal		
	2010	2011	2012	2010	2011	2012	2010	2011	2012	2010	2011	2012	2010	2011	2012	2010	2011	2012
<b>TOTAL</b>	<b>12.823</b>	<b>13.647</b>	<b>16.497</b>	<b>29</b>	<b>9</b>	<b>447</b>	<b>3.848</b>	<b>4.179</b>	<b>4.936</b>	<b>151</b>	<b>128</b>	<b>140</b>	<b>-</b>	<b>-</b>	<b>287</b>	<b>8.795</b>	<b>9.331</b>	<b>10.687</b>
<b>BENEFÍCIOS DO RGPS</b>	<b>12.807</b>	<b>13.636</b>	<b>16.484</b>	<b>29</b>	<b>9</b>	<b>447</b>	<b>3.843</b>	<b>4.175</b>	<b>4.931</b>	<b>149</b>	<b>126</b>	<b>138</b>	<b>-</b>	<b>-</b>	<b>287</b>	<b>8.786</b>	<b>9.326</b>	<b>10.681</b>
<b>Previdenciários</b>	<b>12.711</b>	<b>13.530</b>	<b>16.373</b>	<b>29</b>	<b>9</b>	<b>445</b>	<b>3.811</b>	<b>4.141</b>	<b>4.898</b>	<b>149</b>	<b>126</b>	<b>138</b>	<b>-</b>	<b>-</b>	<b>287</b>	<b>8.722</b>	<b>9.254</b>	<b>10.605</b>
Aposentadorias	8.559	9.302	11.314	24	2	408	2.645	3.029	3.313	108	80	80	-	-	283	5.782	6.191	7.230
Tempo de Contribuição	3.905	4.201	4.372	1	-	5	820	941	895	22	24	24	-	-	6	3.062	3.236	3.442
Idade	3.753	4.198	5.933	22	2	395	1.592	1.854	2.165	83	54	55	-	-	277	2.056	2.288	3.041
Invalidez	901	903	1.009	1	-	8	233	234	253	3	2	1	-	-	-	664	667	747
Pensão por Morte	4.140	4.208	5.052	5	7	37	1.164	1.098	1.583	41	46	58	-	-	4	2.930	3.057	3.370
Auxílios	11	19	6	-	-	-	2	14	2	-	-	-	-	-	-	9	5	4
Doença	11	19	6	-	-	-	2	14	2	-	-	-	-	-	-	9	5	4
Reclusão	-	-	-	-	-	-	-	-	-	-	-	-	-	-	-	-	-	-
Acidente	-	-	-	-	-	-	-	-	-	-	-	-	-	-	-	-	-	-
Salário-Maternidade	-	-	-	-	-	-	-	-	-	-	-	-	-	-	-	-	-	-
Outros	1	1	1	-	-	-	-	-	-	-	-	-	-	-	-	1	1	1
Abono de Permanência	1	1	1	-	-	-	-	-	-	-	-	-	-	-	-	1	1	1
Vantagem de Servidor	-	-	-	-	-	-	-	-	-	-	-	-	-	-	-	-	-	-
<b>Acidentários</b>	<b>96</b>	<b>106</b>	<b>111</b>	<b>-</b>	<b>-</b>	<b>2</b>	<b>32</b>	<b>34</b>	<b>33</b>	<b>-</b>	<b>-</b>	<b>-</b>	<b>-</b>	<b>-</b>	<b>-</b>	<b>64</b>	<b>72</b>	<b>76</b>
Aposentadoria por Invalidez	26	30	33	-	-	1	8	9	9	-	-	-	-	-	-	18	21	23
Pensão por Morte	44	45	45	-	-	-	13	12	11	-	-	-	-	-	-	31	33	34
Auxílios	26	31	33	-	-	1	11	13	13	-	-	-	-	-	-	15	18	19
Doença	-	-	-	-	-	-	-	-	-	-	-	-	-	-	-	-	-	-
Acidente	23	28	30	-	-	1	10	12	12	-	-	-	-	-	-	13	16	17
Suplementar	3	3	3	-	-	-	1	1	1	-	-	-	-	-	-	2	2	2
<b>BENEFÍCIOS ASSISTENCIAIS</b>	<b>16</b>	<b>11</b>	<b>13</b>	<b>-</b>	<b>-</b>	<b>-</b>	<b>5</b>	<b>4</b>	<b>5</b>	<b>2</b>	<b>2</b>	<b>2</b>	<b>-</b>	<b>-</b>	<b>-</b>	<b>9</b>	<b>5</b>	<b>6</b>
Amparos Assistenciais	5	2	3	-	-	-	-	-	-	-	-	-	-	-	-	5	2	3
Portador de Deficiência	1	1	1	-	-	-	-	-	-	-	-	-	-	-	-	1	1	1
Idoso	4	1	2	-	-	-	-	-	-	-	-	-	-	-	-	4	1	2
Pensão Mensal Vitalícia	-	-	-	-	-	-	-	-	-	-	-	-	-	-	-	-	-	-
Rendas Mensais Vitalícias	11	9	10	-	-	-	5	4	5	2	2	2	-	-	-	4	3	3
Invalidez	4	3	3	-	-	-	2	1	1	1	1	1	-	-	-	1	1	1
Idade	7	6	7	-	-	-	3	3	4	1	1	1	-	-	-	3	2	2

FONTE: MPS/SE/Assessoria de Assuntos Internacionais / SUB.

NOTAS: 1. Os dados apresentados são equivalentes ao valor global dos créditos emitidos (concessão + emissão) a cada mês.

2. As diferenças porventura existentes entre soma de parcelas e totais desta tabela, bem como entre totais de tabelas deste capítulo são provenientes de arredondamento.

### DISTRIBUIÇÃO DE BENEFÍCIOS CONCEDIDOS NO ÂMBITO DOS ACORDOS INTERNACIONAIS, SEGUNDO OS GRUPOS DE ESPÉCIES - 2012

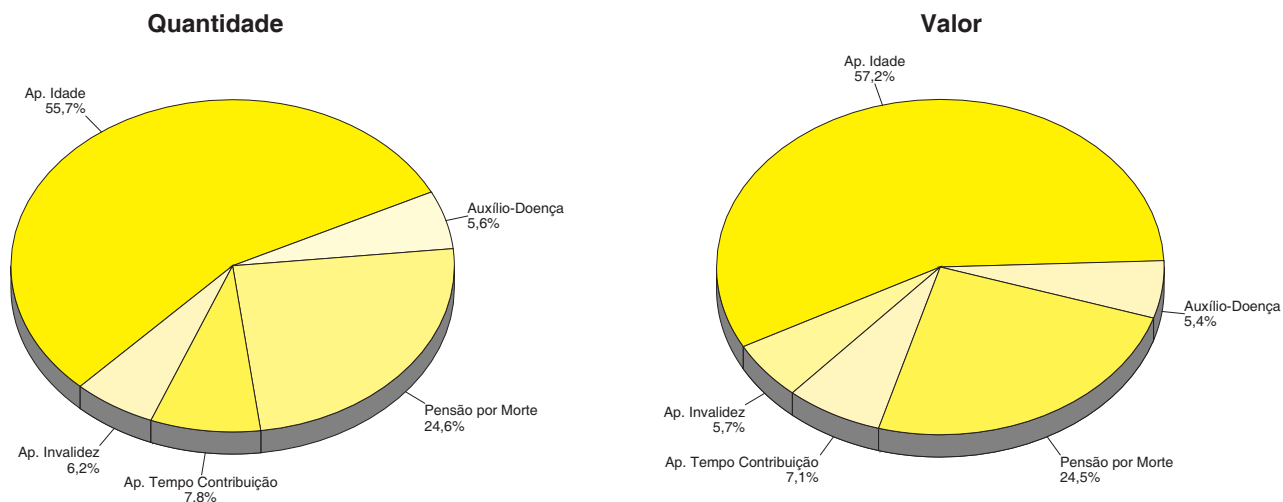

### VALOR MÉDIO DE CRÉDITOS EMITIDOS PARA REMESSA AO EXTERIOR DE BENEFÍCIOS DE ACORDOS INTERNACIONAIS, POR PRINCIPAIS PAÍSES - 2010/2012

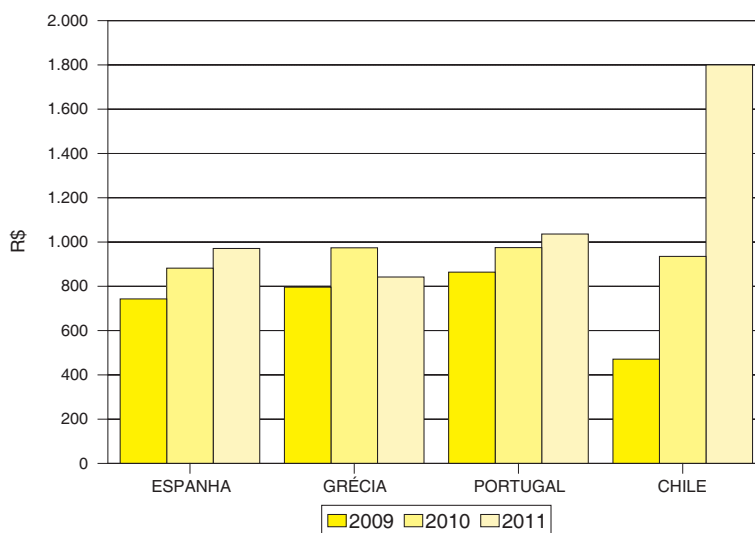

### QUANTIDADE DE CRÉDITOS EMITIDOS PARA REMESSA AO EXTERIOR DE BENEFÍCIOS DE ACORDOS INTERNACIONAIS, SEGUNDO OS GRUPOS DE ESPÉCIES - DEZ/2012

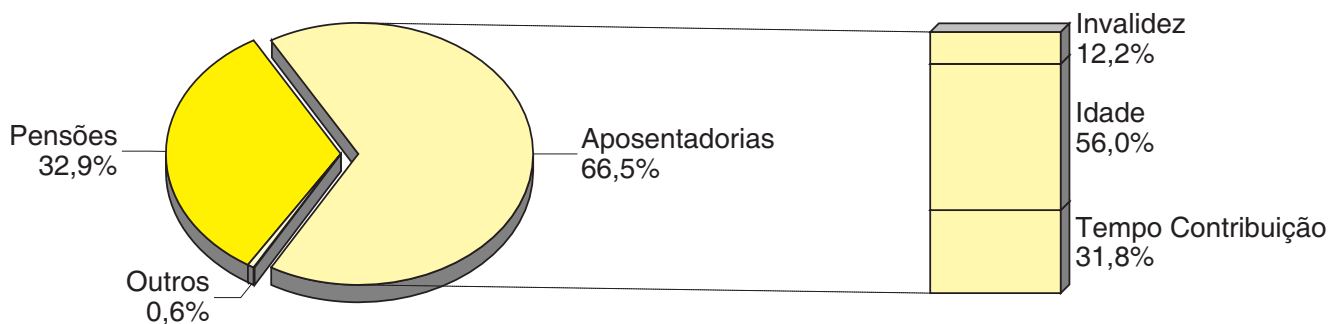

**Capítulo 27 - Acordos Internacionais**
**27.9 - Valor de créditos emitidos para remessa ao exterior de benefícios de acordos internacionais, por país, segundo os grupos de espécies - Acumulado no ano - 2010/2012**

GRUPOS DE ESPÉCIES	VALOR DE CRÉDITOS EMITIDOS PARA REMESSA AO EXTERIOR DE BENEFÍCIOS DE ACORDOS INTERNACIONAIS (R\$ Mil)																	
	Total			País														
				Chile			Espanha			Grécia			Japão			Portugal		
	2010	2011	2012	2010	2011	2012	2010	2011	2012	2010	2011	2012	2010	2011	2012	2010	2011	2012
<b>TOTAL</b>	<b>167.322</b>	<b>175.562</b>	<b>199.836</b>	<b>318</b>	<b>333</b>	<b>3.681</b>	<b>51.854</b>	<b>52.917</b>	<b>57.941</b>	<b>1.883</b>	<b>2.140</b>	<b>1.912</b>	-	-	<b>927</b>	<b>113.267</b>	<b>120.172</b>	<b>135.375</b>
<b>BENEFÍCIOS DO RGPS</b>	<b>167.180</b>	<b>175.423</b>	<b>199.700</b>	<b>318</b>	<b>333</b>	<b>3.681</b>	<b>51.794</b>	<b>52.859</b>	<b>57.884</b>	<b>1.871</b>	<b>2.126</b>	<b>1.898</b>	-	-	<b>927</b>	<b>113.197</b>	<b>120.105</b>	<b>135.310</b>
<b>Previdenciários</b>	<b>165.889</b>	<b>174.074</b>	<b>198.133</b>	<b>318</b>	<b>333</b>	<b>3.551</b>	<b>51.343</b>	<b>52.411</b>	<b>57.450</b>	<b>1.871</b>	<b>2.126</b>	<b>1.898</b>	-	-	<b>927</b>	<b>112.357</b>	<b>119.204</b>	<b>134.307</b>
Aposentadorias	114.016	117.928	135.355	284	235	2.953	36.891	37.099	40.687	1.136	1.309	1.255	-	-	893	75.705	79.285	89.567
Tempo de Contribuição	51.019	53.365	56.276	79	4	80	11.264	11.611	12.068	294	309	379	-	-	25	39.382	41.441	43.724
Idade	51.152	52.251	64.700	169	226	2.707	22.297	22.049	25.057	808	974	853	-	-	868	27.878	29.002	35.215
Invalidez	11.845	12.312	14.379	36	5	166	3.330	3.439	3.562	34	26	23	-	-	-	8.445	8.842	10.628
Pensão por Morte	51.732	55.939	62.627	34	98	598	14.399	15.231	16.703	735	817	643	-	-	34	36.564	39.793	44.649
Auxílios	140	206	150	-	-	-	53	81	60	-	-	-	-	-	-	87	125	90
Doença	140	206	150	-	-	-	53	81	60	-	-	-	-	-	-	87	125	90
Reclusão	-	-	-	-	-	-	-	-	-	-	-	-	-	-	-	-	-	-
Acidente	-	-	-	-	-	-	-	-	-	-	-	-	-	-	-	-	-	-
Salário-Maternidade	-	-	-	-	-	-	-	-	-	-	-	-	-	-	-	-	-	-
Outros	1	1	1	-	-	-	-	-	-	-	-	-	-	-	-	1	1	1
Abono de Permanência	1	1	1	-	-	-	-	-	-	-	-	-	-	-	-	1	1	1
Vantagem de Servidor	-	-	-	-	-	-	-	-	-	-	-	-	-	-	-	-	-	-
<b>Acidentários</b>	<b>1.291</b>	<b>1.349</b>	<b>1.567</b>	-	-	<b>130</b>	<b>451</b>	<b>448</b>	<b>434</b>	-	-	-	-	-	-	<b>840</b>	<b>901</b>	<b>1.003</b>
Aposentadoria por Invalidez	318	358	439	-	-	9	110	111	118	-	-	-	-	-	-	208	247	312
Pensão por Morte	620	606	603	-	-	-	195	181	152	-	-	-	-	-	-	425	425	451
Auxílios	353	385	525	-	-	121	146	156	164	-	-	-	-	-	-	207	229	240
Doença	-	-	-	-	-	-	-	-	-	-	-	-	-	-	-	-	-	-
Acidente	327	357	497	-	-	121	141	150	159	-	-	-	-	-	-	186	207	217
Suplementar	26	28	28	-	-	-	5	6	5	-	-	-	-	-	-	21	22	23
<b>BENEFÍCIOS ASSISTENCIAIS</b>	<b>142</b>	<b>139</b>	<b>136</b>	-	-	-	<b>60</b>	<b>58</b>	<b>57</b>	<b>12</b>	<b>14</b>	<b>14</b>	-	-	-	<b>70</b>	<b>67</b>	<b>65</b>
Amparos Assistenciais	32	28	28	-	-	-	-	-	-	-	-	-	-	-	-	32	28	28
Portador de Deficiência	6	7	7	-	-	-	-	-	-	-	-	-	-	-	-	6	7	7
Idoso	26	21	21	-	-	-	-	-	-	-	-	-	-	-	-	26	21	21
Pensão Mensal Vitalícia	-	-	-	-	-	-	-	-	-	-	-	-	-	-	-	-	-	-
Rendas Mensais Vitalícias	110	111	108	-	-	-	60	58	57	12	14	14	-	-	-	38	39	37
Invalidez	30	33	29	-	-	-	18	19	15	6	7	7	-	-	-	6	7	7
Idade	80	78	79	-	-	-	42	39	42	6	7	7	-	-	-	32	32	30

FONTE: MPS/SE/Assessoria de Assuntos Internacionais / SUB.

NOTAS: 1. Os dados apresentados são equivalentes ao valor global dos créditos emitidos (concessão + emissão) a cada mês.

2. As diferenças porventura existentes entre soma de parcelas e totais desta tabela, bem como entre totais de tabelas deste capítulo são provenientes de arredondamento.

## Capítulo 27 – Acordos Internacionais

## 27.10 – Quantidade de segurados da Previdência Social Brasileira deslocados e períodos médios de permanência, segundo país acordante de destino e organismo de ligação – 2010

PAÍS DE DESTINO	ORGANISMO DE LIGAÇÃO	QUANTIDADE DE SEGURADOS DESLOCADOS E PERÍODOS MÉDIOS DE PERMANÊNCIA			
		Deslocamento Inicial		Prorrogação de Deslocamento	
		Quantidade	Período Médio de Permanência (Meses)	Quantidade	Período Médio de Permanência (Meses)
TOTAL	Total	379	7	51	7
	GEX Belo Horizonte	23	3	–	–
	GEX Brasília	–	–	3	6
	GEX Curitiba	25	3	–	–
	GEX Florianópolis	1	4	–	–
	GEX Fortaleza	2	12	–	–
	GEX Goiânia	1	12	–	–
	GEX Porto Alegre	19	8	–	–
	GEX Rio de Janeiro	51	8	2	5
	GEX Salvador	3	12	–	–
	GEX São Paulo	254	7	46	7
	Total	45	8	5	7
	ARGENTINA	GEX Belo Horizonte	2	6	–
GEX Brasília		–	–	1	11
GEX Curitiba		2	9	–	–
GEX Rio de Janeiro		20	7	–	–
GEX São Paulo		21	8	4	6
Total	19	8	2	10	
CHILE	GEX Brasília	–	–	1	7
	GEX São Paulo	19	8	1	12
Total	144	7	12	7	
ESPANHA	GEX Belo Horizonte	1	4	–	–
	GEX Florianópolis	1	4	–	–
	GEX Porto Alegre	6	12	–	–
	GEX Rio de Janeiro	4	10	1	4
	GEX São Paulo	132	7	11	8
Total	38	6	31	6	
ITÁLIA	GEX Belo Horizonte	1	8	–	–
	GEX Curitiba	1	12	–	–
	GEX Porto Alegre	5	4	–	–
	GEX Rio de Janeiro	9	5	1	6
	GEX São Paulo	22	6	30	6
Total	2	3	–	–	
PARAGUAI	GEX Rio de Janeiro	2	3	–	–
	Total	68	8	–	–
PORTUGAL	GEX Belo Horizonte	3	7	–	–
	GEX Curitiba	2	7	–	–
	GEX Fortaleza	2	12	–	–
	GEX Goiânia	1	12	–	–
	GEX Porto Alegre	2	9	–	–
	GEX Rio de Janeiro	12	10	–	–
	GEX Salvador	3	12	–	–
	GEX São Paulo	43	7	–	–
Total	63	3	1	1	
URUGUAI	GEX Belo Horizonte	16	2	–	–
	GEX Brasília	–	–	1	1
	GEX Curitiba	20	2	–	–
	GEX Porto Alegre	6	9	–	–
	GEX Rio de Janeiro	4	7	–	–
GEX São Paulo	17	2	–	–	

**Capítulo 27 – Acordos Internacionais**
**27.11 – Quantidade de segurados da Previdência Social Brasileira deslocados e períodos médios de permanência, segundo país acordante de destino e organismo de ligação – 2011**

PAÍS DE DESTINO	ORGANISMO DE LIGAÇÃO	QUANTIDADE DE SEGURADOS DESLOCADOS E PERÍODOS MÉDIOS DE PERMANÊNCIA			
		Deslocamento Inicial		Prorrogação de Deslocamento	
		Quantidade	Período Médio de Permanência (Meses)	Quantidade	Período Médio de Permanência (Meses)
TOTAL	<b>Total</b>	<b>500</b>	<b>7</b>	<b>129</b>	<b>6</b>
	GEX Belo Horizonte	19	7	17	7
	GEX Brasília	2	12	–	–
	GEX Curitiba	5	11	–	–
	GEX Florianópolis	168	5	67	5
	GEX Porto Alegre	22	9	–	10
	GEX Recife	6	9	–	8
	GEX Rio de Janeiro	72	7	8	10
	GEX São Paulo	206	7	37	8
	<b>Total</b>	<b>78</b>	<b>8</b>	<b>34</b>	<b>7</b>
ARGENTINA	GEX Curitiba	1	7	–	–
	GEX Florianópolis	61	7	23	6
	GEX São Paulo	16	11	11	9
<b>Total</b>	<b>23</b>	<b>9</b>	<b>1</b>	<b>1</b>	
CHILE	GEX Recife	6	9	–	–
	GEX São Paulo	17	9	1	1
<b>Total</b>	<b>179</b>	<b>7</b>	<b>16</b>	<b>8</b>	
ESPANHA	GEX Curitiba	1	12	–	–
	GEX Florianópolis	9	9	–	–
	GEX Porto Alegre	7	9	–	–
	GEX Rio de Janeiro	71	7	8	10
	GEX São Paulo	91	6	8	7
<b>Total</b>	<b>41</b>	<b>7</b>	<b>34</b>	<b>8</b>	
ITÁLIA	GEX Belo Horizonte	19	7	17	7
	GEX Brasília	1	12	–	–
	GEX Curitiba	1	12	–	–
	GEX Rio de Janeiro	1	2	–	–
	GEX São Paulo	19	7	17	8
<b>Total</b>	<b>1</b>	<b>12</b>	<b>–</b>	<b>–</b>	
LUXEMBURGO	GEX Brasília	1	12	–	–
<b>Total</b>	<b>2</b>	<b>10</b>	<b>1</b>	<b>2</b>	
PARAGUAI	GEX Florianópolis	2	10	1	2
<b>Total</b>	<b>50</b>	<b>8</b>	<b>–</b>	<b>–</b>	
PORTUGAL	GEX Curitiba	2	12	–	–
	GEX Porto Alegre	2	10	–	–
	GEX São Paulo	46	8	–	–
<b>Total</b>	<b>126</b>	<b>5</b>	<b>43</b>	<b>4</b>	
URUGUAI	GEX Florianópolis	96	4	43	4
	GEX Porto Alegre	13	10	–	–
	GEX São Paulo	17	5	–	–

## Capítulo 27 – Acordos Internacionais

## 27.12 – Quantidade de segurados da Previdência Social Brasileira deslocados e períodos médios de permanência, segundo país acordante de destino e organismo de ligação – 2012

PAÍS DE DESTINO	ORGANISMO DE LIGAÇÃO	QUANTIDADE DE SEGURADOS DESLOCADOS E PERÍODOS MÉDIOS DE PERMANÊNCIA			
		Deslocamento Inicial		Prorrogação de Deslocamento	
		Quantidade	Período Médio de Permanência (Meses)	Quantidade	Período Médio de Permanência (Meses)
	<b>Total</b>	<b>367</b>	<b>6</b>	<b>132</b>	<b>6</b>
	GEX Belo Horizonte	45	6	29	7
	GEX Brasília	–	–	1	7
	GEX Curitiba	4	7	–	–
<b>TOTAL</b>	GEX Florianópolis	182	5	90	6
	GEX Recife	12	9	2	6
	GEX Rio de Janeiro	76	7	8	10
	GEX São Paulo	48	7	2	12
	<b>Total</b>	<b>76</b>	<b>6</b>	<b>45</b>	<b>7</b>
ARGENTINA	GEX Florianópolis	75	6	45	7
	GEX Rio de Janeiro	1	1	–	–
	<b>Total</b>	<b>12</b>	<b>9</b>	<b>2</b>	<b>6</b>
CHILE	GEX Recife	12	9	2	6
	<b>Total</b>	<b>70</b>	<b>7</b>	<b>8</b>	<b>10</b>
ESPAÑA	GEX Curitiba	1	12	–	–
	GEX Florianópolis	1	8	–	–
	GEX Rio de Janeiro	68	7	8	10
	<b>Total</b>	<b>–</b>	<b>–</b>	<b>2</b>	<b>6</b>
GRÉCIA	GEX Brasília	–	–	1	7
	<b>Total</b>	<b>47</b>	<b>6</b>	<b>29</b>	<b>7</b>
ITÁLIA	GEX Belo Horizonte	45	6	29	7
	GEX Curitiba	1	1	–	–
	GEX Rio de Janeiro	1	12	–	–
	<b>Total</b>	<b>36</b>	<b>7</b>	<b>–</b>	<b>–</b>
JAPÃO	GEX São Paulo	36	7	–	–
	<b>Total</b>	<b>2</b>	<b>9</b>	<b>–</b>	<b>–</b>
PARAGUAI	GEX Florianópolis	1	10	–	–
	GEX Rio de Janeiro	1	8	–	–
	<b>Total</b>	<b>19</b>	<b>8</b>	<b>2</b>	<b>12</b>
PORTUGAL	GEX Curitiba	2	7	–	–
	GEX Rio de Janeiro	5	11	–	–
	GEX São Paulo	12	7	2	12
	<b>Total</b>	<b>105</b>	<b>4</b>	<b>45</b>	<b>4</b>
URUGUAI	GEX Florianópolis	105	4	45	4

**Capítulo 27 - Acordos Internacionais**

**27.13 - Quantidade de segurados da previdência social de países acordantes deslocados e períodos médios de permanência no Brasil, segundo país de origem - 2010/2012**

PAÍS DE ORIGEM	Anos	QUANTIDADE DE SEGURADOS DESLOCADOS E PERÍODOS MÉDIOS DE PERMANÊNCIA NO BRASIL			
		Deslocamento Inicial		Prorrogação de Deslocamento	
		Quantidade	Período Médio de Permanência (Meses)	Quantidade	Período Médio de Permanência (Meses)
TOTAL	2010	89	4	80	9
	2011	94	4	109	7
	2012	1.654	9	179	8
ARGENTINA	2010	17	4	4	5
	2011	17	7	4	9
	2012	42	5	2	5
CHILE	2010	4	7	1	12
	2011	6	7	1	5
	2012	3	5	-	-
ESPANHA	2010	15	3	14	10
	2011	29	3	18	9
	2012	37	4	31	8
ITÁLIA	2010	28	4	60	9
	2011	8	7	85	7
	2012	5	8	145	8
JAPÃO	2010	-	-	-	-
	2011	-	-	-	-
	2012	1.562	9	-	-
PORTUGAL	2010	3	9	1	2
	2011	2	10	-	-
	2012	2	8	-	-
URUGUAI	2010	22	4	-	-
	2011	32	3	1	11
	2012	3	5	1	9





# Seção III – Serviços Previdenciários

---

A Previdência Social presta, a seus segurados e aos dependentes desses; serviços de assistência reeducativa e de readaptação profissional, em casos de incapacidade parcial ou total para o trabalho; de orientação e apoio na melhoria de sua inter-relação com a Previdência Social e na solução de problemas pessoais e familiares; e de atividades destinadas a avaliar a incapacidade de postulantes à percepção de benefícios pecuniários, cuja concessão dependa dessa avaliação.

As fontes para os dados apresentados são o Boletim Estatístico de Reabilitação Profissional – BERP; os Relatórios Gerenciais da Coordenação-Geral de Benefícios por Incapacidade, publicados pelo INSS, e o SINTESE, que contém as informações compiladas pela Divisão de Perícias Médicas do INSS.

## REABILITAÇÃO PROFISSIONAL

A Reabilitação Profissional é um serviço que visa proporcionar aos segurados incapacitados parcial ou totalmente para o trabalho, independente de carência, e às pessoas portadoras de deficiência os meios para a reeducação ou readaptação profissional e social que lhes permitam participar do mercado de trabalho e do contexto em que vivem. Os segurados inscritos no programa são atendidos pelas Equipes Técnicas de Reabilitação Profissional. Esses segurados são habilitados em uma nova função/atividade, podendo ser considerados aptos para reingressarem no mercado de trabalho ou incapacitados para o desempenho de atividade profissional.

No decorrer do programa são concedidos os auxílios materiais necessários ao desenvolvimento do programa, que incluem, em caráter obrigatório, prótese e órtese para atenuar a perda ou a redução da capacidade funcional. O objetivo desse serviço é a reinserção do segurado no mercado de trabalho, evitando a sua marginalização, proporcionando-lhe meios para garantir sua própria subsistência.

São apresentadas tabelas com informações relativas aos clientes (registrados, reabilitados e em programa), conclusão da avaliação inicial e recursos materiais, por unidade da federação.

A seguir são apresentadas as definições das principais variáveis deste capítulo:

**Cientes Registrados** – segurados encaminhados às Equipes Técnicas de Reabilitação Profissional pela Perícia Médica para avaliação e/ou participação no Programa de Reabilitação Profissional – PRP;

**Avaliação Inicial** – define se os segurados são passíveis ou não de participação no PRP. Como resultado se tem a definição de retorno imediato ao trabalho, inelegíveis ou elegíveis;

**Retorno Imediato ao Trabalho** – segurados que não necessitam de PRP por reunirem condições físicas compatíveis com o desempenho de suas profissões;

**Cientes Inelegíveis** – segurados que não reúnem condições bio-psicossociais de se submeter ao programa, temporária ou definitivamente;

**Clientes Elegíveis** – segurados que, embora com limitação da capacidade laborativa, reúnem condições de se submeter ao PRP, com o objetivo de serem preparados para retorno ao trabalho, seja na mesma função ou em outra;

**Clientes Reabilitados** – são os segurados que, após o PRP, estão aptos para o retorno ao trabalho na mesma função ou em outra;

**Clientes em Programa** – média mensal da quantidade de segurados em PRP;

**+240 dias** – média mensal da quantidade de segurados que ultrapassam o prazo de 240 dias para a conclusão do PRP;

**Quantidade de Recursos Materiais** – quantidade de auxílios materiais, tais como prótese, órtese, taxa de inscrição e mensalidade de cursos e/ou treinamentos profissionalizantes, documentos, implementos profissionais e instrumentos de trabalho concedidos aos segurados e imprescindíveis ao êxito do PRP;

**Valor de Recursos Materiais** – valor dispendido com a concessão dos recursos materiais.

Em 2012, a quantidade de clientes registrados nos serviços de reabilitação profissional do INSS atingiu 52 mil pessoas, o que correspondeu a um decréscimo de 0,1% em relação ao ano anterior. Dos clientes que tiveram avaliação inicial conclusiva, 7,8% retornaram ao trabalho, 23,6% foram considerados inelegíveis e 68,6% elegíveis para participar da reabilitação. Cerca de 17,4 mil clientes foram reabilitados, o que correspondeu a um decréscimo de 0,3%, quando comparado ao ano anterior. A média mensal de clientes em programa aumentou 10,6% no ano e o valor dos recursos materiais diminuiu 7,6% no período.

## SERVIÇO SOCIAL

O Serviço Social visa prestar aos beneficiários esclarecimentos sobre seus direitos previdenciários e os meios de exercê-los, além de estabelecer a solução dos problemas que emergem de sua relação com a Previdência Social.

O total de atendimentos técnicos do Serviço Social foi registrado a partir de dados coletados no Boletim Estatístico Mensal que inclui o quantitativo de usuários atendidos individualmente e em grupo nas 100 Gerências Executivas.

**Atendimentos Técnicos** – entrevistas realizadas com os segurados para resolver ou dar continuidade ao processo de orientação de problemas que pode ser individual ou em grupo, sendo que neste caso a quantidade de atendimentos técnicos corresponde à quantidade de participantes do grupo; visitas técnicas; parecer social; pesquisa social e avaliação social à pessoa com deficiência referente ao Benefício de Prestação Continuada.

Em 2012, o Serviço Social atendeu aproximadamente 972,1 mil usuários. A região Sudeste foi a que apresentou a maior participação nos atendimentos técnicos (36,5%), seguida pela região Nordeste com participação de 31,6%.

## PERÍCIA MÉDICA

A Perícia Médica é o procedimento no qual o segurado, vítima de doença ou de acidente do trabalho, é examinado por um profissional especializado (perito-médico), que avalia as suas condições de saúde e capacidade laborativa, emitindo parecer sobre o afastamento ou o retorno ao exercício da atividade.

O perito médico do INSS pode decidir pelo encaminhamento do segurado para outros médicos especialistas, sendo que o parecer final é prerrogativa daquele. No parecer, o segurado pode ser liberado para retornar ao trabalho ou tornar-se apto a receber algum tipo de benefício pecuniário (auxílio-doença, auxílio-acidente ou aposentadoria por invalidez). É facultado ao segurado o direito de recorrer administrativa e judicialmente quando não concordar com o parecer emitido pelo médico-perito.

São apresentadas informações sobre a quantidade e o valor dos exames médico-periciais complementares e/ou especializados por tipo de especialidade.

A seguir são conceituadas as principais informações constantes deste capítulo:

**Tipo de conclusão** – é o parecer conclusivo do perito médico quanto à capacidade laborativa do segurado, acarretando o seu retorno à atividade profissional ou a concessão de algum tipo de benefício pecuniário relacionado com sua incapacidade temporária ou permanente.

**Conclusão favorável** – ocorre quando o perito médico emite parecer pela incapacidade laborativa do segurado com duração determinada ou indeterminada.

**Conclusão contrária** – ocorre quando o perito médico emite parecer pelo seu retorno à atividade profissional.

Em 2012 foram realizados 7,3 milhões de exames médicos periciais, dos quais 68,7% tiveram conclusão favorável. Do total de exames, 85,5% foram relativos ao auxílio-doença.



**SEGURADOS REABILITADOS POR 100 CLIENTES REGISTRADOS - 2010/2012**

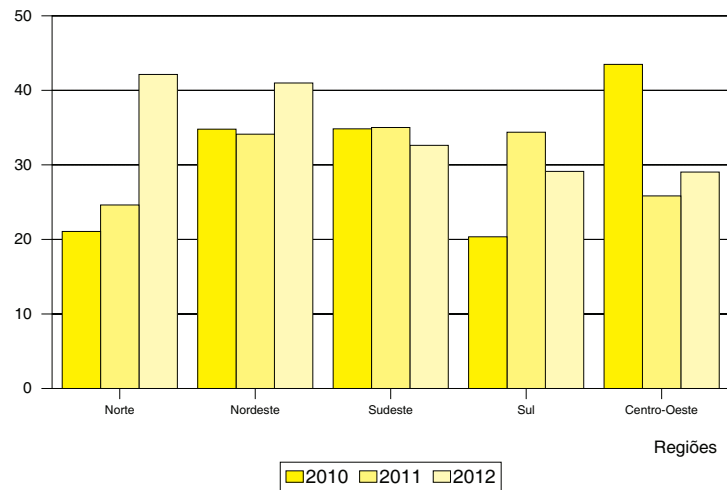

Fonte: INSS, Divisão de Reabilitação de Profissional, BERP.

**DISTRIBUIÇÃO DE EXAMES MÉDICO-PERICIAIS REALIZADOS PELA REDE CONVENIADA SEGUNDO AS GRANDES REGIÕES - 2012**

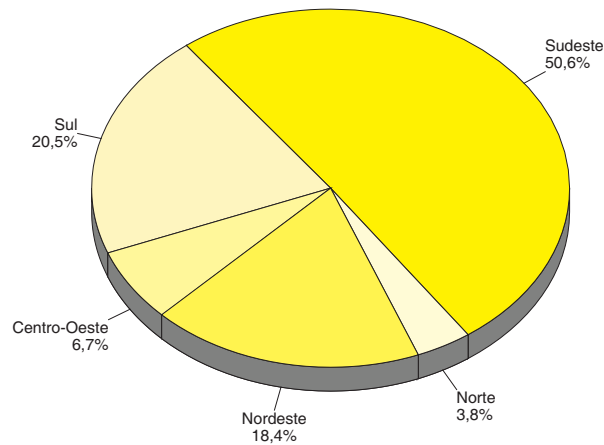

**DISTRIBUIÇÃO DE EXAMES MÉDICO-PERICIAIS COMPLEMENTARES E/OU ESPECIALIZADOS SEGUNDO AS ESPECIALIDADES - 2012**

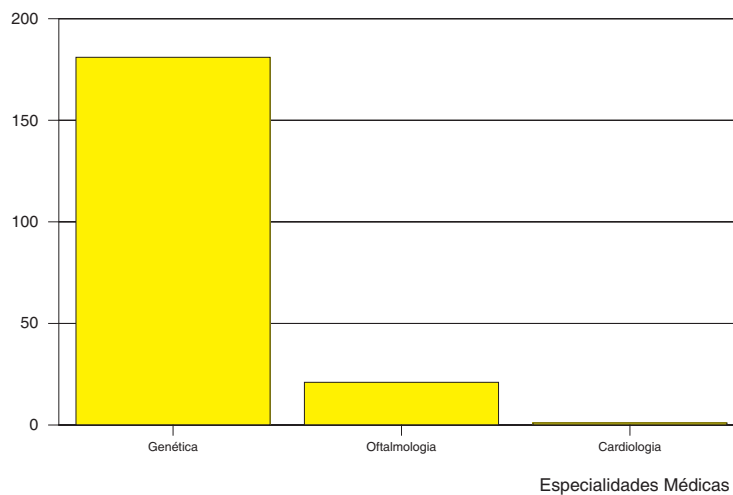

Fonte: DATAPREV, SINTESE.

## Capítulo 28 - Reabilitação Profissional

## 28.1 - Estatísticas de reabilitação profissional, segundo as Grandes Regiões e Unidades da Federação - 2010/2012

(continua)

GRANDES REGIÕES E UNIDADES DA FEDERAÇÃO	Anos	Clientes Registrados	Conclusão da avaliação inicial			Clientes Reabilitados	Clientes em Programa (1)		Recursos Materiais	
			Retorno ao trabalho	Inelegíveis	Elegíveis		Total	+ 240 dias	Quantidade	Valor (R\$)
BRASIL	2010	58.543	3.808	10.338	31.819	17.647	29.818	13.801	17.110	9.500.331
	2011	52.107	3.863	10.446	30.754	17.434	30.971	16.519	7.197	9.122.075
	2012	52.030	3.593	10.802	31.401	17.387	34.251	18.206	9.299	8.428.751
NORTE	2010	3.754	958	464	696	791	992	590	2	12.600
	2011	3.079	688	404	990	758	984	493	61	328.887
	2012	1.754	347	409	1.068	739	889	509	57	87.058
Rondônia	2010	224	58	40	117	158	122	48	-	-
	2011	187	45	29	109	117	73	32	-	-
	2012	204	33	34	90	85	47	19	-	-
Acre	2010	58	-	13	30	27	53	39	-	-
	2011	92	-	19	61	18	77	51	-	-
	2012	95	-	25	70	14	104	77	3	7.980
Amazonas	2010	2.566	3	34	251	158	178	32	2	12.600
	2011	1.799	3	85	263	167	177	62	1	4.750
	2012	361	10	110	389	241	145	30	6	45.888
Roraima	2010	77	12	27	42	23	12	1	-	-
	2011	69	1	25	31	15	22	5	1	5.390
	2012	61	1	11	25	15	25	11	-	-
Pará	2010	540	869	301	113	325	491	439	-	-
	2011	646	633	190	340	361	490	310	47	294.076
	2012	838	292	166	337	290	419	326	-	-
Amapá	2010	64	-	1	42	32	36	21	-	-
	2011	87	-	12	60	22	39	13	12	24.672
	2012	79	5	16	92	38	46	20	47	18.896
Tocantins	2010	225	16	48	101	68	99	11	-	-
	2011	199	6	44	126	58	106	22	-	-
	2012	116	6	47	65	56	102	26	1	14.294
NORDESTE	2010	9.498	752	1.795	3.649	3.304	4.536	1.890	364	1.085.865
	2011	9.788	1.106	1.854	6.030	3.340	5.122	2.282	188	497.981
	2012	9.382	1.108	2.195	6.313	3.846	5.939	2.845	660	856.305
Maranhão	2010	282	19	102	274	133	423	259	24	80.242
	2011	377	14	86	388	202	489	295	-	-
	2012	328	13	39	260	148	470	334	-	-
Piauí	2010	293	91	52	129	96	64	10	8	1.480
	2011	354	49	50	132	107	62	20	-	-
	2012	325	65	76	217	155	77	13	15	169.995
Ceará	2010	1.071	53	308	494	648	487	255	15	169.893
	2011	1.358	80	345	762	704	516	279	4	12.840
	2012	1.298	83	240	1.046	739	548	234	2	23.800
Rio Grande do Norte	2010	1.317	36	206	582	604	507	151	19	75.954
	2011	1.347	31	242	1.032	615	646	210	3	30.940
	2012	1.326	71	269	868	611	638	235	-	-
Paraíba	2010	1.297	146	229	380	277	356	237	53	13.583
	2011	1.197	128	205	417	297	365	321	9	16.829
	2012	1.249	91	168	561	405	429	289	257	307.004
Pernambuco (2)	2010	2.476	176	286	595	699	986	295	120	555.820
	2011	1.691	203	216	1.074	617	984	446	8	14.760
	2012	1.146	80	346	1.299	922	1.267	752	335	170.945
Alagoas	2010	611	6	114	367	179	559	218	101	56.852
	2011	705	32	124	568	116	727	449	122	79.132
	2012	730	41	172	339	181	752	447	26	16.245

**Capítulo 28 - Reabilitação Profissional**

**28.1 - Estatísticas de reabilitação profissional, segundo as Grandes Regiões e Unidades da Federação - 2010/2012**

(conclusão)

GRANDES REGIÕES E UNIDADES DA FEDERAÇÃO	Anos	Clientes Registrados	Conclusão da avaliação inicial			Clientes Reabilitados	Clientes em Programa (1)		Recursos Materiais	
			Retorno ao trabalho	Inelegíveis	Elegíveis		Total	+ 240 dias	Quantidade	Valor (R\$)
Sergipe	2010	395	28	140	175	69	88	1	-	-
	2011	419	97	96	317	139	197	2	-	-
	2012	427	51	96	312	133	307	6	-	-
Bahia	2010	1.756	197	358	653	599	1.066	464	24	132.042
	2011	2.340	472	490	1.340	543	1.137	262	42	343.481
	2012	2.553	613	789	1.411	552	1.451	537	25	168.316
<b>SUDESTE</b>	<b>2010</b>	<b>25.335</b>	<b>1.285</b>	<b>5.027</b>	<b>14.931</b>	<b>8.826</b>	<b>17.303</b>	<b>9.272</b>	<b>5.987</b>	<b>4.347.589</b>
	<b>2011</b>	<b>25.230</b>	<b>1.360</b>	<b>5.104</b>	<b>16.573</b>	<b>8.836</b>	<b>17.798</b>	<b>10.610</b>	<b>2.171</b>	<b>3.214.138</b>
	<b>2012</b>	<b>25.551</b>	<b>1.497</b>	<b>4.636</b>	<b>15.895</b>	<b>8.336</b>	<b>19.754</b>	<b>11.242</b>	<b>3.650</b>	<b>4.704.376</b>
Minas Gerais	2010	4.612	244	1.058	2.493	1.380	2.919	1.597	1.589	696.296
	2011	4.367	208	933	2.905	1.533	2.992	1.422	1.059	747.635
	2012	4.009	366	826	2.764	1.447	3.004	1.674	721	458.429
Espírito Santo	2010	1.079	15	188	588	639	895	682	441	288.919
	2011	1.263	77	246	765	728	760	571	276	83.202
	2012	1.575	87	267	1.445	647	968	487	64	23.608
Rio de Janeiro	2010	6.570	362	1.812	3.873	2.002	4.083	2.186	9	107.427
	2011	5.847	252	1.214	4.475	1.635	4.370	2.772	465	149.630
	2012	6.039	185	1.001	3.860	1.828	5.821	3.120	2.258	877.426
São Paulo	2010	13.074	664	1.969	7.977	4.805	9.407	4.806	3.948	3.254.947
	2011	13.753	823	2.711	8.428	4.940	9.676	5.845	371	2.233.671
	2012	13.928	859	2.542	7.826	4.414	9.961	5.960	607	3.344.913
<b>SUL</b>	<b>2010</b>	<b>17.081</b>	<b>588</b>	<b>2.370</b>	<b>11.058</b>	<b>3.476</b>	<b>5.471</b>	<b>1.602</b>	<b>10.099</b>	<b>2.952.917</b>
	<b>2011</b>	<b>10.306</b>	<b>449</b>	<b>2.412</b>	<b>5.470</b>	<b>3.543</b>	<b>5.518</b>	<b>2.501</b>	<b>4.511</b>	<b>3.122.245</b>
	<b>2012</b>	<b>11.765</b>	<b>459</b>	<b>2.834</b>	<b>6.185</b>	<b>3.427</b>	<b>5.802</b>	<b>2.734</b>	<b>4.674</b>	<b>2.427.462</b>
Paraná	2010	4.087	126	706	1.717	999	1.769	784	1.673	1.207.485
	2011	3.493	164	849	1.775	1.014	1.796	917	1.410	911.639
	2012	3.884	117	1.248	1.864	1.104	1.826	806	1.314	1.267.864
Santa Catarina	2010	8.574	313	996	6.177	1.178	1.228	197	106	455.632
	2011	2.649	209	854	1.318	1.249	1.228	507	130	577.687
	2012	3.693	218	909	1.802	1.150	1.020	559	88	181.041
Rio Grande do Sul	2010	4.420	149	668	3.164	1.299	2.474	621	8.320	1.289.800
	2011	4.164	76	709	2.377	1.280	2.495	1.077	2.971	1.632.918
	2012	4.188	124	677	2.519	1.173	2.956	1.369	3.272	978.556
<b>CENTRO-OESTE</b>	<b>2010</b>	<b>2.875</b>	<b>225</b>	<b>682</b>	<b>1.485</b>	<b>1.250</b>	<b>1.517</b>	<b>448</b>	<b>658</b>	<b>1.101.360</b>
	<b>2011</b>	<b>3.704</b>	<b>260</b>	<b>672</b>	<b>1.691</b>	<b>957</b>	<b>1.549</b>	<b>633</b>	<b>266</b>	<b>1.958.823</b>
	<b>2012</b>	<b>3.578</b>	<b>182</b>	<b>728</b>	<b>1.940</b>	<b>1.039</b>	<b>1.867</b>	<b>876</b>	<b>258</b>	<b>353.551</b>
Mato Grosso do Sul	2010	631	22	266	303	166	438	110	362	586.326
	2011	729	28	249	328	130	436	118	132	195.850
	2012	661	19	233	340	229	318	117	228	330.300
Mato Grosso	2010	522	102	39	324	399	342	-	59	76.417
	2011	831	107	113	322	205	230	90	85	1.490.222
	2012	691	48	149	536	185	444	186	2	3.500
Goiás	2010	1.209	81	346	691	495	500	211	237	438.617
	2011	1.418	116	239	751	480	602	297	49	272.752
	2012	1.595	112	302	877	483	777	379	28	19.751
Distrito Federal	2010	513	20	31	167	190	237	128	-	-
	2011	726	9	71	290	142	281	128	-	-
	2012	631	3	44	187	142	328	193	-	-

FONTE: INSS, Divisão de Reabilitação Profissional, BERP.

NOTAS: (1) Expressos pela média mensal. (2) Pernambuco apresenta dados parciais em 2011.



## Capítulo 29 - Perícia Médica

## 29.1 - Quantidade de exames médico-periciais realizados por servidores da área médico-pericial do quadro permanente do INSS por tipo de conclusão, segundo as Grandes Regiões e Unidades da Federação - 2010/2012

(continua)

GRANDES REGIÕES E UNIDADES DA FEDERAÇÃO	Anos	EXAMES MÉDICO-PERICIAIS REALIZADOS			
		Total	Contrária	Tipo de Conclusão	
				Favorável	
				Duração Determinada	Duração Indeterminada
BRASIL	2010	7.050.716	2.081.129	4.523.772	445.815
	2011	7.396.562	2.298.133	4.659.227	439.202
	2012	7.257.368	2.272.339	4.559.334	425.695
NORTE	2010	254.348	73.002	158.222	23.124
	2011	293.384	88.660	180.687	24.037
	2012	277.491	83.328	172.879	21.284
Rondônia	2010	49.558	12.138	34.384	3.036
	2011	56.188	15.865	38.155	2.168
	2012	48.297	13.170	33.103	2.024
Acre	2010	13.906	5.193	7.520	1.193
	2011	16.151	6.639	8.227	1.285
	2012	16.283	5.976	9.101	1.206
Amazonas	2010	57.246	12.745	38.675	5.826
	2011	64.269	17.029	40.128	7.112
	2012	53.266	14.866	32.096	6.304
Roraima	2010	8.446	2.324	5.222	900
	2011	9.107	2.542	5.468	1.097
	2012	8.726	2.878	4.988	860
Pará	2010	92.904	29.803	53.691	9.410
	2011	112.742	35.039	68.048	9.655
	2012	116.184	34.359	73.239	8.586
Amapá	2010	6.583	3.019	2.984	580
	2011	7.112	2.844	3.633	635
	2012	7.999	2.814	4.435	750
Tocantins	2010	25.705	7.780	15.746	2.179
	2011	27.815	8.702	17.028	2.085
	2012	26.736	9.265	15.917	1.554
NORDESTE	2010	1.264.287	399.478	758.190	106.619
	2011	1.347.559	443.458	800.419	103.682
	2012	1.332.073	427.513	811.264	93.296
Maranhão	2010	108.868	37.803	61.150	9.915
	2011	116.021	44.083	64.204	7.734
	2012	111.605	41.486	63.874	6.245
Piauí	2010	73.486	25.361	43.273	4.852
	2011	84.518	29.602	50.028	4.888
	2012	85.001	26.415	53.930	4.656
Ceará	2010	183.945	53.375	115.665	14.905
	2011	196.463	59.602	122.287	14.574
	2012	188.305	53.225	122.671	12.409
Rio Grande do Norte	2010	115.305	33.130	72.737	9.438
	2011	119.436	33.467	76.539	9.430
	2012	123.616	35.744	78.645	9.227
Paraíba	2010	86.494	25.262	52.326	8.906
	2011	93.824	27.846	57.332	8.646
	2012	99.361	29.024	62.259	8.078
Pernambuco	2010	195.517	58.530	121.094	15.893
	2011	199.666	57.649	124.362	17.655
	2012	213.751	59.131	136.457	18.163
Alagoas	2010	131.408	34.420	87.751	9.237
	2011	148.136	45.758	93.082	9.296
	2012	126.025	42.071	75.933	8.021

## Capítulo 29 - Perícia Médica

## 29.1 - Quantidade de exames médico-periciais realizados por servidores da área médico-pericial do quadro permanente do INSS por tipo de conclusão, segundo as Grandes Regiões e Unidades da Federação - 2010/2012

(conclusão)

GRANDES REGIÕES E UNIDADES DA FEDERAÇÃO	Anos	EXAMES MÉDICO-PERICIAIS REALIZADOS			
		Total	Contrária	Tipo de Conclusão	
				Duração Determinada	Duração Indeterminada
Sergipe	2010	45.364	13.433	28.660	3.271
	2011	51.477	15.111	33.118	3.248
	2012	47.979	13.360	31.695	2.924
Bahia	2010	323.900	118.164	175.534	30.202
	2011	338.018	130.340	179.467	28.211
	2012	336.430	127.057	185.800	23.573
SUDESTE	2010	<b>3.607.246</b>	<b>1.119.531</b>	<b>2.277.620</b>	<b>210.095</b>
	2011	<b>3.759.457</b>	<b>1.208.053</b>	<b>2.342.405</b>	<b>208.999</b>
	2012	<b>3.670.126</b>	<b>1.163.518</b>	<b>2.299.744</b>	<b>206.864</b>
Minas Gerais	2010	844.091	254.967	537.420	51.704
	2011	896.316	270.557	575.234	50.525
	2012	900.337	268.476	580.204	51.657
Espírito Santo	2010	141.738	44.992	86.569	10.177
	2011	140.550	46.828	84.107	9.615
	2012	143.365	46.731	86.270	10.364
Rio de Janeiro	2010	702.161	214.989	438.937	48.235
	2011	723.669	233.591	443.953	46.125
	2012	698.720	223.704	429.319	45.697
São Paulo	2010	1.919.256	604.583	1.214.694	99.979
	2011	1.998.922	657.077	1.239.111	102.734
	2012	1.927.704	624.607	1.203.951	99.146
SUL	2010	<b>1.486.715</b>	<b>375.015</b>	<b>1.033.137</b>	<b>78.563</b>
	2011	<b>1.512.807</b>	<b>426.439</b>	<b>1.011.384</b>	<b>74.984</b>
	2012	<b>1.488.731</b>	<b>468.617</b>	<b>944.358</b>	<b>75.756</b>
Paraná	2010	423.448	105.997	293.432	24.019
	2011	435.823	121.262	291.564	22.997
	2012	417.842	131.664	262.157	24.021
Santa Catarina	2010	458.223	101.389	331.075	25.759
	2011	457.668	112.916	320.781	23.971
	2012	455.224	127.789	303.730	23.705
Rio Grande do Sul	2010	605.044	167.629	408.630	28.785
	2011	619.316	192.261	399.039	28.016
	2012	615.665	209.164	378.471	28.030
CENTRO-OESTE	2010	<b>438.120</b>	<b>114.103</b>	<b>296.603</b>	<b>27.414</b>
	2011	<b>483.355</b>	<b>131.523</b>	<b>324.332</b>	<b>27.500</b>
	2012	<b>488.947</b>	<b>129.363</b>	<b>331.089</b>	<b>28.495</b>
Mato Grosso do Sul	2010	104.126	26.501	72.020	5.605
	2011	112.706	29.301	77.599	5.806
	2012	116.416	29.860	81.214	5.342
Mato Grosso	2010	97.398	28.770	64.004	4.624
	2011	107.422	29.946	72.446	5.030
	2012	109.617	29.087	75.855	4.675
Goiás	2010	137.274	34.975	93.037	9.262
	2011	159.758	42.760	107.914	9.084
	2012	162.582	41.306	110.451	10.825
Distrito Federal	2010	99.322	23.857	67.542	7.923
	2011	103.469	29.516	66.373	7.580
	2012	100.332	29.110	63.569	7.653

FONTE: DATAPREV, SUIBE(Sistema Único de Informações de Benefícios).

NOTA: Com o advento da Lei 10.876, de 02.06.2004, que criou a Carreira de Perito Médico, houve a contratação de 2.500 novos profissionais por concurso público e o consequente descredenciamento de todos os médicos credenciados em perícia médica. A partir de fevereiro/2006, os peritos médicos do Quadro de Pessoal do INSS são os únicos responsáveis pela realização dos exames periciais.

## Capítulo 29 - Perícia Médica

## 29.2 - Quantidade de exames médico-periciais realizados por servidores da área médico-pericial do quadro permanente do INSS por grupos de espécies, segundo as Grandes Regiões e Unidades da Federação - 2010/2012

(continua)

GRANDES REGIÕES E UNIDADES DA FEDERAÇÃO	Anos	EXAMES MÉDICO-PERICIAIS REALIZADOS					
		Total	Grupos de Espécies				
			Pensão por Morte	Auxílio-Doença	Amparo Portador de Deficiência	Auxílio-Doença Acidentário	Outros
BRASIL	2010	7.050.716	8.857	5.899.174	299.181	843.209	295
	2011	7.396.562	8.638	6.253.192	280.193	854.206	333
	2012	7.257.366	7.925	6.207.284	260.790	781.072	295
NORTE	2010	254.348	185	192.234	25.680	36.144	105
	2011	293.384	188	226.735	26.520	39.856	85
	2012	277.491	204	219.034	23.837	34.327	89
Rondônia	2010	49.558	51	39.809	2.390	7.216	92
	2011	56.188	73	46.094	2.558	7.392	71
	2012	48.297	86	40.044	2.297	5.791	79
Acre	2010	13.906	2	10.111	1.798	1.990	5
	2011	16.151	1	11.565	2.455	2.128	2
	2012	16.283	-	11.983	2.101	2.196	3
Amazonas	2010	57.246	1	42.074	5.510	9.661	-
	2011	64.269	-	47.889	5.257	11.119	4
	2012	53.266	-	40.079	4.661	8.525	1
Roraima	2010	8.446	-	6.453	970	1.022	1
	2011	9.107	-	7.002	1.089	1.016	-
	2012	8.726	-	7.002	887	837	-
Pará	2010	92.904	85	69.879	10.545	12.390	5
	2011	112.742	95	86.818	11.406	14.416	7
	2012	116.184	84	91.999	10.361	13.736	4
Amapá	2010	6.583	-	4.092	1.800	690	1
	2011	7.112	-	4.949	1.387	776	-
	2012	7.999	-	5.512	1.484	1.003	-
Tocantins	2010	25.705	46	19.816	2.667	3.175	1
	2011	27.815	19	22.418	2.368	3.009	1
	2012	26.736	34	22.415	2.046	2.239	2
NORDESTE	2010	1.264.287	1.598	1.010.906	114.192	137.546	45
	2011	1.347.559	1.736	1.094.015	107.907	143.838	63
	2012	1.332.071	1.450	1.093.910	97.503	139.151	57
Maranhão	2010	108.868	35	91.026	9.342	8.461	4
	2011	116.021	35	98.750	8.395	8.838	3
	2012	111.605	40	96.475	7.301	7.787	2
Piauí	2010	73.486	127	60.429	6.789	6.130	11
	2011	84.518	164	71.034	5.821	7.489	10
	2012	85.001	138	70.496	6.222	8.137	8
Ceará	2010	183.945	212	149.911	16.602	17.215	5
	2011	196.463	215	161.738	17.224	17.275	11
	2012	188.305	180	155.547	15.718	16.848	12
Rio Grande do Norte	2010	115.305	178	98.019	6.455	10.645	8
	2011	119.436	196	101.548	5.864	11.816	12
	2012	123.616	162	104.389	6.041	13.018	6
Paraíba	2010	86.494	132	68.474	9.282	8.606	-
	2011	93.824	137	74.952	9.063	9.671	1
	2012	99.361	118	81.446	8.193	9.600	4
Pernambuco	2010	195.517	280	144.512	22.352	28.364	9
	2011	199.666	279	151.871	18.365	29.141	10
	2012	213.749	277	165.916	17.474	30.074	8
Alagoas	2010	131.408	104	103.304	12.958	15.042	-
	2011	148.136	68	117.069	13.217	17.778	4
	2012	126.025	45	100.238	9.910	15.829	3

## Capítulo 29 - Perícia Médica

## 29.2 - Quantidade de exames médico-periciais realizados por servidores da área médico-pericial do quadro permanente do INSS por grupos de espécies, segundo as Grandes Regiões e Unidades da Federação - 2010/2012

(conclusão)

GRANDES REGIÕES E UNIDADES DA FEDERAÇÃO	Anos	EXAMES MÉDICO-PERICIAIS REALIZADOS					
		Total	Grupos de Espécies				
			Pensão por Morte	Auxílio-Doença	Amparo Portador de Deficiência	Auxílio-Doença Acidentário	Outros
Sergipe	2010	45.364	53	37.500	4.118	3.693	-
	2011	51.477	54	43.432	4.001	3.990	-
	2012	47.979	44	41.024	3.390	3.520	1
Bahia	2010	323.900	477	257.731	26.294	39.390	8
	2011	338.018	588	273.621	25.957	37.840	12
	2012	336.430	446	278.379	23.254	34.338	13
SUDESTE	2010	<b>3.607.246</b>	<b>4.957</b>	<b>3.087.921</b>	<b>103.612</b>	<b>410.696</b>	<b>60</b>
	2011	<b>3.759.457</b>	<b>4.695</b>	<b>3.246.091</b>	<b>93.593</b>	<b>414.991</b>	<b>87</b>
	2012	<b>3.670.126</b>	<b>4.382</b>	<b>3.201.115</b>	<b>88.154</b>	<b>376.407</b>	<b>68</b>
Minas Gerais	2010	844.091	1.717	729.183	27.849	85.325	17
	2011	896.316	1.620	778.700	26.791	89.187	18
	2012	900.337	1.444	787.835	27.626	83.412	20
Espírito Santo	2010	141.738	190	124.556	3.472	13.518	2
	2011	140.550	151	125.127	3.096	12.172	4
	2012	143.365	180	128.483	3.635	11.064	3
Rio de Janeiro	2010	702.161	731	612.086	21.556	67.782	6
	2011	723.669	722	640.797	17.868	64.272	10
	2012	698.720	657	624.138	15.128	58.790	7
São Paulo	2010	1.919.256	2.319	1.622.096	50.735	244.071	35
	2011	1.998.922	2.202	1.701.467	45.838	249.360	55
	2012	1.927.704	2.101	1.660.659	41.765	223.141	38
SUL	2010	<b>1.486.715</b>	<b>1.706</b>	<b>1.249.680</b>	<b>34.307</b>	<b>200.944</b>	<b>78</b>
	2011	<b>1.512.807</b>	<b>1.645</b>	<b>1.281.501</b>	<b>30.918</b>	<b>198.655</b>	<b>88</b>
	2012	<b>1.488.731</b>	<b>1.554</b>	<b>1.279.436</b>	<b>30.963</b>	<b>176.713</b>	<b>65</b>
Paraná	2010	423.448	562	357.165	13.302	52.403	16
	2011	435.823	546	372.492	12.220	50.542	23
	2012	417.842	561	362.416	11.680	43.167	18
Santa Catarina	2010	458.223	441	379.954	5.317	72.464	47
	2011	457.668	409	380.118	4.314	72.793	34
	2012	455.224	373	383.041	4.655	67.126	29
Rio Grande do Sul	2010	605.044	703	512.561	15.688	76.077	15
	2011	619.316	690	528.891	14.384	75.320	31
	2012	615.665	620	533.979	14.628	66.420	18
CENTRO-OESTE	2010	<b>438.120</b>	<b>411</b>	<b>358.433</b>	<b>21.390</b>	<b>57.879</b>	<b>7</b>
	2011	<b>483.355</b>	<b>374</b>	<b>404.850</b>	<b>21.255</b>	<b>56.866</b>	<b>10</b>
	2012	<b>488.947</b>	<b>335</b>	<b>413.789</b>	<b>20.333</b>	<b>54.474</b>	<b>16</b>
Mato Grosso do Sul	2010	104.126	57	85.376	4.087	14.605	1
	2011	112.706	52	93.645	4.719	14.289	1
	2012	116.416	43	97.633	4.621	14.108	11
Mato Grosso	2010	97.398	77	75.906	4.628	16.785	2
	2011	107.422	50	85.043	5.063	17.263	3
	2012	109.617	43	88.966	4.479	16.128	1
Goiás	2010	137.274	183	114.400	7.748	14.941	2
	2011	159.758	184	137.017	7.551	15.004	2
	2012	162.582	161	141.003	7.055	14.362	1
Distrito Federal	2010	99.322	94	82.751	4.927	11.548	2
	2011	103.469	88	89.145	3.922	10.310	4
	2012	100.332	88	86.187	4.178	9.876	3

FONTE: DATAPREV, SUIBE(Sistema Único de Informações de Benefícios).

NOTA: Com o advento da Lei 10.876, de 02.06.2004, que criou a Carreira de Perito Médico, houve a contratação de 2.500 novos profissionais por concurso público e o consequente descredenciamento de todos os médicos credenciados em perícia médica. A partir de fevereiro/2006, os peritos médicos do Quadro de Pessoal do INSS são os únicos responsáveis pela realização dos exames periciais.

## Capítulo 29 - Perícia Médica

## 29.3 - Quantidade de exames médico-periciais realizados para a concessão de Amparos Assistenciais ao Portador de Deficiência por tipo de conclusão, segundo as Grandes Regiões e Unidades da Federação - 2010/2012

(continua)

GRANDES REGIÕES E UNIDADES DA FEDERAÇÃO	Anos	EXAMES MÉDICO-PERICIAIS REALIZADOS PARA CONCESSÃO DE AMPAROS ASSISTENCIAIS		
		Total	Tipo de Conclusão	
			Contrária	Favorável
BRASIL	2010	299.181	202.457	96.724
	2011	280.193	191.725	88.468
	2012	260.790	181.584	79.206
NORTE	2010	25.680	18.741	6.939
	2011	26.520	18.264	8.256
	2012	23.837	16.645	7.192
Rondônia	2010	2.390	1.670	720
	2011	2.558	1.782	776
	2012	2.297	1.670	627
Acre	2010	1.798	1.214	584
	2011	2.455	1.696	759
	2012	2.101	1.475	626
Amazonas	2010	5.510	3.765	1.745
	2011	5.257	3.474	1.783
	2012	4.661	2.914	1.747
Roraima	2010	970	416	554
	2011	1.089	472	617
	2012	887	417	470
Pará	2010	10.545	8.527	2.018
	2011	11.406	8.335	3.071
	2012	10.361	7.681	2.680
Amapá	2010	1.800	1.440	360
	2011	1.387	1.053	334
	2012	1.484	1.012	472
Tocantins	2010	2.667	1.709	958
	2011	2.368	1.452	916
	2012	2.046	1.476	570
NORDESTE	2010	114.192	79.547	34.645
	2011	107.907	77.660	30.247
	2012	97.503	73.843	23.660
Maranhão	2010	9.342	5.746	3.596
	2011	8.395	5.764	2.631
	2012	7.301	5.805	1.496
Piauí	2010	6.789	4.465	2.324
	2011	5.821	3.645	2.176
	2012	6.222	4.342	1.880
Ceará	2010	16.602	10.847	5.755
	2011	17.224	11.550	5.674
	2012	15.718	11.524	4.194
Rio Grande do Norte	2010	6.455	4.253	2.202
	2011	5.864	3.614	2.250
	2012	6.041	3.801	2.240
Paraíba	2010	9.282	5.745	3.537
	2011	9.063	5.887	3.176
	2012	8.193	5.527	2.666
Pernambuco	2010	22.352	16.823	5.529
	2011	18.365	14.690	3.675
	2012	17.474	13.978	3.496
Alagoas	2010	12.958	10.479	2.479
	2011	13.217	11.412	1.805
	2012	9.910	9.053	857

## Capítulo 29 - Perícia Médica

## 29.3 - Quantidade de exames médico-periciais realizados para a concessão de Amparos Assistenciais ao Portador de Deficiência por tipo de conclusão, segundo as Grandes Regiões e Unidades da Federação - 2010/2012

(conclusão)

GRANDES REGIÕES E UNIDADES DA FEDERAÇÃO	Anos	EXAMES MÉDICO-PERICIAIS REALIZADOS PARA CONCESSÃO DE AMPAROS ASSISTENCIAIS		
		Total	Tipo de Conclusão	
			Contrária	Favorável
Sergipe	2010	4.118	2.956	1.162
	2011	4.001	2.721	1.280
	2012	3.390	2.925	465
Bahia	2010	26.294	18.233	8.061
	2011	25.957	18.377	7.580
	2012	23.254	16.888	6.366
SUDESTE	<b>2010</b>	<b>103.612</b>	<b>67.597</b>	<b>36.015</b>
	<b>2011</b>	<b>93.593</b>	<b>60.394</b>	<b>33.199</b>
	<b>2012</b>	<b>88.154</b>	<b>56.112</b>	<b>32.042</b>
Minas Gerais	2010	27.849	17.081	10.768
	2011	26.791	16.882	9.909
	2012	27.626	16.832	10.794
Espírito Santo	2010	3.472	2.512	960
	2011	3.096	2.293	803
	2012	3.635	2.743	892
Rio de Janeiro	2010	21.556	14.282	7.274
	2011	17.868	11.986	5.882
	2012	15.128	10.465	4.663
São Paulo	2010	50.735	33.722	17.013
	2011	45.838	29.233	16.605
	2012	41.765	26.072	15.693
SUL	<b>2010</b>	<b>34.307</b>	<b>22.384</b>	<b>11.923</b>
	<b>2011</b>	<b>30.918</b>	<b>20.885</b>	<b>10.033</b>
	<b>2012</b>	<b>30.963</b>	<b>21.151</b>	<b>9.812</b>
Paraná	2010	13.302	9.654	3.648
	2011	12.220	8.995	3.225
	2012	11.680	8.611	3.069
Santa Catarina	2010	5.317	2.570	2.747
	2011	4.314	2.130	2.184
	2012	4.655	2.446	2.209
Rio Grande do Sul	2010	15.688	10.160	5.528
	2011	14.384	9.760	4.624
	2012	14.628	10.094	4.534
CENTRO-OESTE	<b>2010</b>	<b>21.390</b>	<b>14.188</b>	<b>7.202</b>
	<b>2011</b>	<b>21.255</b>	<b>14.522</b>	<b>6.733</b>
	<b>2012</b>	<b>20.333</b>	<b>13.833</b>	<b>6.500</b>
Mato Grosso do Sul	2010	4.087	2.259	1.828
	2011	4.719	2.925	1.794
	2012	4.621	2.987	1.634
Mato Grosso	2010	4.628	3.196	1.432
	2011	5.063	3.371	1.692
	2012	4.479	3.047	1.432
Goiás	2010	7.748	5.296	2.452
	2011	7.551	5.177	2.374
	2012	7.055	4.753	2.302
Distrito Federal	2010	4.927	3.437	1.490
	2011	3.922	3.049	873
	2012	4.178	3.046	1.132

FONTE: DATAPREV, SUIBE(Sistema Único de Informações de Benefícios).

NOTA: Com o advento da Lei 10.876, de 02.06.2004, que criou a Carreira de Perito Médico, houve a contratação de 2.500 novos profissionais por concurso público e o consequente descredenciamento de todos os médicos credenciados em perícia médica. A partir de fevereiro/2006, os peritos médicos do Quadro de Pessoal do INSS são os únicos responsáveis pela realização dos exames periciais.

## Capítulo 29 - Perícia Médica

## 29.4 - Quantidade e valor de exames médico-periciais complementares e/ou especializados realizados por médicos credenciados, segundo as especialidades - 2010/2012

ESPECIALIDADES	Anos	EXAMES MÉDICO-PERICIAIS COMPLEMENTARES E/OU ESPECIALIZADOS	
		Quantidade	Valor (R\$)
TOTAL	2010	262	11.238
	2011	162.657	3.141.510
	2012	203	12.803
Perícias Médicas (credenciados) (1)	2010	-	-
	2011	162.481	3.132.612
	2012	-	-
Cardiologia	2010	65	1.365
	2011	1	21
	2012	1	21
Ciclogometria	2010	-	-
	2011	-	-
	2012	-	-
Eletrocardiografia	2010	1	12
	2011	1	76
	2012	-	-
Ecocardiograma	2010	7	500
	2011	1	12
	2012	-	-
Eletroencefalografia	2010	-	-
	2011	-	-
	2012	-	-
Genética	2010	125	8.750
	2011	123	8.610
	2012	181	12.670
Neurologia	2010	-	-
	2011	-	-
	2012	-	-
Oftalmologia	2010	63	590
	2011	34	103
	2012	21	112
Ortopedia	2010	-	-
	2011	12	-
	2012	-	-
Otorrinolaringologia	2010	-	-
	2011	-	-
	2012	-	-
Patologia Clínica	2010	-	-
	2011	-	-
	2012	-	-
Psiquiatria	2010	1	21
	2011	-	-
	2012	-	-
Radiologia Clínica	2010	-	-
	2011	3	-
	2012	-	-
Prova de Função Respiratória	2010	-	-
	2011	-	-
	2012	-	-
Tisio-pneumologia	2010	-	-
	2011	-	-
	2012	-	-
Ecocardiografia	2010	-	-
	2011	1	76
	2012	-	-
Ergometria	2010	-	-
	2011	-	-
	2012	-	-

FONTE: DATAPREV, SÍNTESE.

\*NOTAS: 1. Com o advento da Lei 10.876, de 02.06.2004, que criou a Carreira de Perito Médico, houve a contratação de 2.500 novos profissionais por concurso público e o conseqüente descredenciamento de todos os médicos credenciados em perícia médica. A partir de fevereiro/2006, os peritos médicos do Quadro de Pessoal do INSS são únicos responsáveis pela realização dos exames periciais.

2. As diferenças porventura existentes entre soma de parcelas e totais são provenientes de arredondamento.

(1) Com a publicação da Resolução nº 105/INSS/PRE, em setembro/2010, que permitiu o credenciamento de médicos de fora do quadro do INSS para atender aos segurados durante a paralisação dos Peritos Médicos, ocorreu no segundo semestre daquele ano, em 2010 ocorreram perícias médicas realizadas por médicos credenciados. O registro dessas perícias ocorreu em 2011 porque foi nesse ano que os valores devidos foram pagos aos médicos credenciados.\*

**Capítulo 29 - Perícia Médica**

**29.5 - Quantidade de exames médico-periciais realizados por servidores da área médico-pericial do quadro permanente do INSS, segundo as Grandes Regiões e Unidades da Federação - 2010/2012**

GRANDES REGIÕES E UNIDADES DA FEDERAÇÃO	EXAMES MÉDICO-PERICIAIS REALIZADOS		
	ANOS		
	2010	2011	2012
<b>BRASIL</b>	<b>7.050.716</b>	<b>7.396.562</b>	<b>7.257.366</b>
<b>NORTE</b>	<b>254.348</b>	<b>293.384</b>	<b>277.491</b>
Rondônia	49.558	56.188	48.297
Acre	13.906	16.151	16.283
Amazonas	57.246	64.269	53.266
Roraima	8.446	9.107	8.726
Pará	92.904	112.742	116.184
Amapá	6.583	7.112	7.999
Tocantins	25.705	27.815	26.736
<b>NORDESTE</b>	<b>1.264.287</b>	<b>1.347.559</b>	<b>1.332.071</b>
Maranhão	108.868	116.021	111.605
Piauí	73.486	84.518	85.001
Ceará	183.945	196.463	188.305
Rio Grande do Norte	115.305	119.436	123.616
Paraíba	86.494	93.824	99.361
Pernambuco	195.517	199.666	213.749
Alagoas	131.408	148.136	126.025
Sergipe	45.364	51.477	47.979
Bahia	323.900	338.018	336.430
<b>SUDESTE</b>	<b>3.607.246</b>	<b>3.759.457</b>	<b>3.670.126</b>
Minas Gerais	844.091	896.316	900.337
Espírito Santo	141.738	140.550	143.365
Rio de Janeiro	702.161	723.669	698.720
São Paulo	1.919.256	1.998.922	1.927.704
<b>SUL</b>	<b>1.486.715</b>	<b>1.512.807</b>	<b>1.488.731</b>
Paraná	423.448	435.823	417.842
Santa Catarina	458.223	457.668	455.224
Rio Grande do Sul	605.044	619.316	615.665
<b>CENTRO-OESTE</b>	<b>438.120</b>	<b>483.355</b>	<b>488.947</b>
Mato Grosso do Sul	104.126	112.706	116.416
Mato Grosso	97.398	107.422	109.617
Goiás	137.274	159.758	162.582
Distrito Federal	99.322	103.469	100.332

FONTES: DATAPREV, SUIBE(Sistema Único de Informações de Benefícios).

NOTA: Com o advento da Lei 10.876, de 02.06.2004, que criou a Carreira de Perito Médico, houve a contratação de 2.500 novos profissionais por concurso público e o consequente descredenciamento de todos os médicos credenciados em perícia médica. A partir de fevereiro/2006, os peritos médicos do Quadro de Pessoal do INSS são únicos responsáveis pela realização dos exames periciais.



## Capítulo 30 - Serviço Social

## 30.1 - Estatísticas do serviço social, segundo as Grandes Regiões e Unidades da Federação - 2012

GRANDES REGIÕES E UNIDADES DA FEDERAÇÃO	Atendimentos Técnicos
<b>BRASIL</b>	<b>972.123</b>
<b>NORTE</b>	<b>86.335</b>
Rondônia	5.877
Acre	4.074
Amazonas	26.055
Roraima	2.570
Pará	38.587
Amapá	1.121
Tocantins	8.051
<b>NORDESTE</b>	<b>307.189</b>
Maranhão	40.487
Piauí	18.279
Ceará	42.289
Rio Grande do Norte	30.524
Paraíba	24.133
Pernambuco	42.882
Alagoas	14.691
Sergipe	10.553
Bahia	83.351
<b>SUDESTE</b>	<b>354.708</b>
Minas Gerais	82.177
Espírito Santo	21.764
Rio de Janeiro	76.546
São Paulo	174.221
<b>SUL</b>	<b>155.029</b>
Paraná	70.245
Santa Catarina	35.991
Rio Grande do Sul	48.793
<b>CENTRO-OESTE</b>	<b>68.862</b>
Mato Grosso do Sul	17.771
Mato Grosso	14.268
Goiás	30.140
Distrito Federal	6.683

FONTE: INSS, Diretoria de Saúde do Trabalhador, Relatórios Gerenciais.

NOTA: 1. Dados referentes aos atendimentos prestados nas 68 Gerencias-Executivas, onde existem atividades de Serviço Social. Aqui somam-se os usuários tanto da Política da Previdência Social quanto da Política da Assistência Social, face ao cumprimento do Decreto 6.214/07 pelo INSS, na implementação do Benefícios de Prestação Continuada/LOAS.

2. Em 2012 houve alteração na mensuração dos dados de atendimentos técnicos do Serviço Social em relação a 2011. Os atendimentos técnicos passaram a envolver as informações referentes à quantidade de usuários atendidos por meio de abordagem individual e em grupo, acrescidas da quantidade de pareceres sociais emitidos e visitas técnicas realizadas (domiciliares e institucionais).

# Seção IV - Acidentes do Trabalho

---

Define-se como acidente do trabalho aquele que ocorre pelo exercício do trabalho a serviço da empresa ou pelo exercício do trabalho dos segurados especiais, provocando lesão corporal ou perturbação funcional, permanente ou temporária, que cause a morte, a perda ou a redução da capacidade para o trabalho.

Consideram-se acidente do trabalho a doença profissional e a doença do trabalho. Equiparam-se também ao acidente do trabalho: o acidente ligado ao trabalho que, embora não tenha sido a causa única, haja contribuído diretamente para a ocorrência da lesão; certos acidentes sofridos pelo segurado no local e no horário de trabalho; a doença proveniente de contaminação acidental do empregado no exercício de sua atividade; e o acidente sofrido a serviço da empresa ou no trajeto entre a residência e o local de trabalho do segurado e vice-versa.

Os principais conceitos tratados neste capítulo são apresentados a seguir:

**Acidentes com CAT Registrada** – corresponde ao número de acidentes cuja Comunicação de Acidentes do Trabalho – CAT foi cadastrada no INSS. Não são contabilizados o reinício de tratamento ou afastamento por agravamento de lesão de acidente do trabalho ou doença do trabalho, já comunicados anteriormente ao INSS;

**Acidentes sem CAT Registrada** – corresponde ao número de acidentes cuja Comunicação de Acidentes do Trabalho – CAT não foi cadastrada no INSS. O acidente é identificado por meio de um dos possíveis nexos: Nexo Técnico Profissional/Trabalho, Nexo Técnico Epidemiológico Previdenciário – NTEP ou Nexo Técnico por Doença Equiparada a Acidente do Trabalho. Esta identificação é feita pela nova forma de concessão de benefícios acidentários;

**Acidentes Típicos** – são os acidentes decorrentes da característica da atividade profissional desempenhada pelo acidentado;

**Acidentes de Trajeto** – são os acidentes ocorridos no trajeto entre a residência e o local de trabalho do segurado e vice-versa;

**Acidentes Devidos à Doença do Trabalho** – são os acidentes ocasionados por qualquer tipo de doença profissional peculiar a determinado ramo de atividade constante na tabela da Previdência Social;

**Acidentes Liquidados** – corresponde ao número de acidentes cujos processos foram encerrados administrativamente pelo INSS, depois de completado o tratamento e indenizadas as seqüelas;

**Assistência Médica** – corresponde aos segurados que receberam apenas atendimentos médicos para sua recuperação para o exercício da atividade laborativa;

**Incapacidade Temporária** – compreende os segurados que ficaram temporariamente incapacitados para o exercício de sua atividade laborativa em função de acidente ou doenças do trabalho. Durante os primeiros 15 dias consecutivos ao do afastamento da atividade, caberá à empresa pagar ao segurado empregado o seu salário integral. Após este período, o segurado deverá ser encaminhado à perícia médica da Previdência Social para requerimento do auxílio-doença acidentário – espécie 91. No caso de trabalhador avulso e segurado especial, o auxílio-doença acidentário é pago a partir da data do acidente;

Quadro IV.1 – Conversão de CNAE para SAE 2.0

SETOR DE ATIVIDADE ECONÔMICA	CNAE 2.0
<b>AGROPECUÁRIA</b>	01, 02, 03
<b>INDÚSTRIA</b>	
<b>EXTRATIVA</b>	5, 6, 7, 8, 9
<b>TRANSFORMAÇÃO</b>	
Produtos Alimentícios e Bebidas	10, 11
Produtos Têxteis e Artigo de Vestuário	13, 14, 15
Fabricação de Papel e Celulose	17
Petróleo, Biocombustíveis e Coque	19
Produtos Químicos	20, 21
Artigos de Borracha e Material Plástico	22
Produtos de Minerais Não Metálicos	23
Metalurgia	24
Fabricação de Produtos de Metal	25
Fabricação de equipamentos eletrônicos e ópticos	26
Fabricação de Máquinas e Equipamentos	27, 28
Fabricação de Veículos e Equipamentos de Transporte	29, 30
Outras Indústrias de Transformação	12, 16, 18, 31, 32, 33
<b>CONSTRUÇÃO</b>	41, 42, 43
<b>SERVIÇOS DE UTILIDADE PÚBLICA (Água, Gás e Eletricidade)</b>	35, 36, 37, 38, 39
<b>SERVIÇOS</b>	
Comércio e Reparação de Veículos Automotores	45, 46, 47
Transporte, Armazenagem e Correios	49, 50, 51, 52, 53
Alojamento e Alimentação	55, 56
Comunicações	58, 59, 60, 61
Serviços de Tecnologia da Informação	62, 63
Atividades Financeiras	64, 65, 66
Atividades Imobiliárias	68
Serviços Prestados Principalmente à Empresas	69, 70, 71, 72, 73, 74, 75, 77, 78, 79, 80, 81, 82
Administração Pública, Defesa e Seguridade Social	84
Educação	85
Saúde e Serviços Sociais	86, 87, 88
Arte, Cultura, Esporte e Recreação	90, 91, 92, 93
Outros Serviços	94, 95, 96, 97, 99

**Incapacidade Permanente** – refere-se aos segurados que ficaram permanentemente incapacitados para o exercício laboral. A incapacidade permanente pode ser de dois tipos: parcial e total. Entende-se por incapacidade permanente parcial o fato do acidentado em exercício laboral, após o devido tratamento psicofísico-social, apresentar seqüela definitiva que implique em redução da capacidade. Esta informação é captada a partir da concessão do benefício auxílio-acidente por acidente do trabalho, espécie 94. O outro tipo ocorre quando o acidentado em exercício laboral apresentar incapacidade permanente e total para o exercício de qualquer atividade laborativa. Esta informação é captada a partir da concessão do benefício aposentadoria por invalidez por acidente do trabalho, espécie 92;

**Óbitos** – corresponde a quantidade de segurados que faleceram em função do acidente do trabalho;

## A Nova Sistemática de Concessão de Benefícios Acidentários

A partir de abril de 2007, o INSS instituiu uma nova sistemática de concessão de benefícios acidentários que teve impacto sobre a forma como são levantadas as estatísticas de acidentes do trabalho apresentadas nessa seção. Apresentamos a seguir uma breve explicação sobre os fundamentos, as alterações implementadas e suas implicações para as estatísticas de acidentes do trabalho.

Em 2004, o Conselho Nacional de Previdência Social – CNPS aprovou a Resolução nº 1.236/2004 com uma metodologia para flexibilizar as alíquotas de contribuição destinadas ao financiamento do benefício aposentadoria especial e daqueles concedidos em razão do grau de incidência de incapacidade laborativa, decorrente dos riscos ambientais do trabalho. Essa metodologia buscava fortalecer o tema “prevenção e proteção contra os riscos derivados dos ambientes do trabalho e aspectos relacionados à saúde do trabalhador”.

A metodologia aprovada necessitava de uma fonte primária, que aliada à CAT, minimizasse a sub-notificação dos acidentes e das doenças do trabalho e a conseqüente bonificação para sonegadores de informação. Estudos aplicando fundamentos estatísticos e epidemiológicos, mediante o cruzamento dos dados de código da Classificação Internacional de Doenças – CID 10 e de código da Classificação Nacional de Atividade Econômica – CNAE, permitirá identificar forte associação entre diversas lesões, doenças, transtornos de saúde, distúrbios, disfunções ou a síndrome de evolução aguda, subaguda ou crônica, de natureza clínica ou subclínica, inclusive morte, independentemente do tempo de latência (formas que convencionou se denominar, no âmbito da Previdência Social “agravo”) e diversas atividades desenvolvidas pelo trabalhador.

A partir da identificação das fortes associações entre agravo e atividade laboral foi possível construir uma matriz, com pares de associação de códigos da CNAE e da CID-10 que subsidia a análise da incapacidade laborativa pela medicina pericial do INSS: o Nexo Técnico Epidemiológico Previdenciário – NTEP. O NTEP surge, então, como mais um instrumento auxiliar na análise e conclusão acerca da incapacidade laborativa pela perícia médica do INSS.

A partir da implementação do NTEP a perícia médica passa a adotar três etapas seqüenciais e hierarquizadas para a identificação e caracterização da natureza da incapacidade – se acidentária ou não-acidentária (previdenciária). As três etapas são:

1 – Identificação de ocorrência de Nexo Técnico Profissional ou do Trabalho – NTP/T – verificação da existência da relação “agravo – exposição” ou “exposição – agravo” (Listas A e B do Anexo II do Decreto nº 3.048/1999);

2 – Identificação de ocorrência de Nexo Técnico Epidemiológico Previdenciário – NTEP – averiguação do cruzamento do código da CNAE com o código da CID-10 e a presença na matriz do NTEP (publicada na Lista C do Anexo II do Decreto nº 3.048/1999);

3 – Identificação de ocorrência de Nexo Técnico por Doença Equiparada a Acidente do Trabalho – NTDEAT – implica a análise individual do caso, mediante o cruzamento de todos os elementos levados ao conhecimento do médico-perito da situação geradora da incapacidade e a anamnese.

A ocorrência de qualquer um dos três nexos implicará na concessão de um benefício de natureza acidentária. Se não houver nenhum dos nexos, o benefício será classificado como previdenciário.

Com a adoção dessa sistemática não é mais exigida a vinculação de uma CAT a um benefício para a caracterização deste como de natureza acidentária. Embora a entrega da CAT continue sendo uma obrigação legal, o fim da exigência para a concessão de benefícios acidentários implicou alterações nas estatísticas apresentadas nessa seção. Passou-se a ter um conjunto de benefícios acidentários, causados por acidentes do trabalho, para os quais não há CAT associada. Em função disso, nas tabelas que tratam de Acidentes Registrados foi incluída uma coluna adicional que traz informações sobre os benefícios acidentários concedidos pelo INSS para os quais não foram registradas CAT<sup>1</sup>. O conjunto dos acidentes registrados passou a ser, então, a soma dos acidentes informados por meio da CAT com o conjunto de acidentes ou doenças do trabalho que deram origem a benefícios acidentários para os quais não há uma CAT informada.

*1 Cabe observar que embora a entrega da CAT deva, por força de lei, ser feita em até 48 horas da ocorrência do acidente, o INSS recebe o documento a qualquer tempo. Portanto, pode ocorrer de uma CAT referente a um acidente ser entregue após a concessão de um benefício acidentário originado deste acidente. Nesta seção são consideradas todas as CAT entregues no ano civil e todos os benefícios concedidos nesse mesmo ano.*

## Sobre os dados

As informações apresentadas nessa seção foram extraídas do Sistema Único de Benefícios – SUB e do Sistema de Comunicação de Acidente do Trabalho – CAT, desenvolvido pela DATAPREV para processar e armazenar as informações da CAT que são cadastradas nas Agências da Previdência Social ou pela Internet.

Para os acidentes cuja consequência foi simples assistência médica e incapacidade temporária, utilizou-se a Data do Acidente – DA como referência temporal na contabilização dos acidentes liquidados a cada ano. Para mensurar o número de acidentes cuja consequência, no ano, foi incapacidade permanente utilizou-se a Data de Início do Benefício – DIB.

A contagem dos óbitos, a partir do Cadastro de Benefícios, envolve algumas particularidades. A correta mensuração deve considerar os óbitos de segurados que possuíam dependentes e, portanto, geraram pensão por morte, mas também os daqueles que morreram e, por não possuírem dependentes, não geraram qualquer tipo de benefício. No primeiro caso, dados completos estão disponíveis no SUB. No segundo caso, só podem ser obtidos dados parciais, já que a rotina de captação do dado indicativo de morte decorrente de acidente do trabalho depende da comunicação do óbito por meio da CAT.

A agregação dos códigos da Classificação Nacional de Atividades Econômicas – CNAE em Setor de Atividade Econômica – SAE é apresentada no Quadro IV.1. O Quadro IV.2 apresenta os códigos CNAE, sua descrição e o grau de risco de acidente do trabalho associado. Esse grau de risco determina a alíquota de contribuição de cada empresa para o financiamento dos gastos com benefícios decorrentes de acidentes do trabalho.

Durante o ano de 2012, foram registrados no INSS cerca de 705,2 mil acidentes do trabalho. Comparado com 2011, o número de acidentes de trabalho teve decréscimo de 2,14%. O total de acidentes registrados com CAT diminuiu em 0,48% de 2011 para 2012. Do total de acidentes registrados com CAT, os acidentes típicos representaram 78,32%; os de trajeto 18,92% e as doenças do trabalho 2,76%. As pessoas do sexo masculino participaram com 74,25% e as pessoas do sexo feminino 25,74% nos acidentes típicos; 62,82% e 37,18% nos de trajeto; e 60,36% e 39,64% nas doenças do trabalho. Nos acidentes típicos e nos de trajeto, a faixa etária decenal com maior incidência de acidentes foi a constituída por pessoas de 20 a 29 anos com, respectivamente, 35,1% e 38,2% do total de acidentes registrados. Nas doenças de trabalho a faixa de maior incidência foi a de 40 a 49 anos, com 32,5% do total de acidentes registrados.

Em 2012, os subgrupos da CBO com maior número de acidentes típicos foram os de ‘Trabalhadores de funções transversais’ e ‘Trabalhadores dos serviços’, com 14,4% e 14,9% respectivamente. No caso dos acidentes de trajeto o maior número ocorreu no subgrupo ‘Trabalhadores dos serviços’, com 18,8%, e nas doenças do trabalho foi o subgrupo “Escriturários”, com 14,3%.

Na distribuição por setor de atividade econômica, o setor ‘Agropecuária’ participou com 4% do total de acidentes registrados com CAT, o setor ‘Indústria’ com 46% e o setor ‘Serviços’ com 50%, excluídos os dados de atividade ‘ignorada’. Nos acidentes típicos, os subsetores com maior participação nos acidentes foram ‘Comércio e reparação de veículos automotores’, com 12,1% e ‘Saúde e serviços sociais’, com 11,6% do total. Nos acidentes de trajeto, as maiores participações foram dos subsetores ‘Comércio e reparação de veículos automotores’ e ‘Serviços prestados principalmente a empresa’ com, respectivamente, 18,4% e 14,0%, do total. Nas doenças de trabalho, foram os subsetores ‘Atividades financeiras’, com participação de 17,9% e ‘Fabricação de veículos e equipamentos de transporte’, com 12,6%.

No ano de 2012, dentre os 50 códigos de CID com maior incidência nos acidentes de trabalho, os de maior participação foram ferimento do punho e da mão (S61), fratura ao nível do punho ou da mão (S62) e dorsalgia (M54) com, respectivamente, 9,84%, 6,99% e 5,02% do total. Nas doenças do trabalho os CID mais incidentes foram lesões no ombro (M75), sinovite e tenossinovite (M65) e dorsalgia (M54), com 21,08%, 13,85% e 6,93%, do total.

As partes do corpo com maior incidência de acidentes de motivo típico foram o dedo, a mão (exceto punho ou dedos) e o pé (exceto artelhos) com, respectivamente, 30,05%, 8,62% e 7,68%. Nos acidentes de trajeto, as partes do corpo mais atingidas foram Partes Múltiplas, Joelho e Pé (exceto artelhos) com, respectivamente, 11,45%, 8,56% e 8,53%. Nas doenças do trabalho, as partes do corpo mais incidentes foram o ombro, o dorso (inclusive músculos dorsais, coluna e medula espinhal) e Membros superiores, Não informado, com 18,16%, 11,91% e 10,98%, respectivamente.

Em 2012, o número de acidentes de trabalho liquidados atingiu 724,2 mil acidentes, o que correspondeu a um decréscimo de 2,30% em relação a 2011. A assistência médica aumentou 6,15% e os óbitos diminuíram 7,05% em relação a 2011. As incapacidades temporárias e permanentes decresceram, respectivamente, 3,42% e 11,42%.

As principais conseqüências dos acidentes de trabalho liquidados foram as incapacidades temporárias com menos de 15 dias e com mais de 15 dias, cujas participações atingiram 43,5% e 39,1% do total, respectivamente.

**Quadro IV.2 – Classificação Nacional de Atividade Econômica (CNAE 2.0)**

(continua)

Código CNAE 2.0				DESCRIÇÃO
Seção	Divisão	Grupo	Classe	
A				<b>AGRICULTURA, PECUÁRIA, PRODUÇÃO FLORESTAL, PESCA E AQUICULTURA</b>
	1			<b>AGRICULTURA, PECUÁRIA E SERVIÇOS RELACIONADOS</b>
		<b>01.1</b>		<b><i>Produção de lavouras temporárias</i></b>
			01.11-3	Cultivo de cereais
			01.12-1	Cultivo de algodão herbáceo e de outras fibras de lavoura temporária
			01.13-0	Cultivo de cana-de-açúcar
			01.14-8	Cultivo de fumo
			01.15-6	Cultivo de soja
			01.16-4	Cultivo de oleaginosas de lavoura temporária, exceto soja
			01.19-9	Cultivo de plantas de lavoura temporária não especificadas anteriormente
		<b>01.2</b>		<b><i>Horticultura e floricultura</i></b>
			01.21-1	Horticultura
			01.22-9	Cultivo de flores e plantas ornamentais
		<b>01.3</b>		<b><i>Produção de lavouras permanentes</i></b>
			01.31-8	Cultivo de laranja
			01.32-6	Cultivo de uva
			01.33-4	Cultivo de frutas de lavoura permanente, exceto laranja e uva
			01.34-2	Cultivo de café
			01.35-1	Cultivo de cacau
			01.39-3	Cultivo de plantas de lavoura permanente não especificadas anteriormente
		<b>01.4</b>		<b><i>Produção de sementes e mudas certificadas</i></b>
			01.41-5	Produção de sementes certificadas
			01.42-3	Produção de mudas e outras formas de propagação vegetal, certificadas
		<b>01.5</b>		<b><i>Pecuária</i></b>
			01.51-2	Criação de bovinos
			01.52-1	Criação de outros animais de grande porte
			01.53-9	Criação de caprinos e ovinos
			01.54-7	Criação de suínos
			01.55-5	Criação de aves
			01.59-8	Criação de animais não especificados anteriormente
		<b>01.6</b>		<b><i>Atividades de apoio à agricultura e à pecuária; atividades de pós-colheita</i></b>
			01.61-0	Atividades de apoio à agricultura
			01.62-8	Atividades de apoio à pecuária
			01.63-6	Atividades de pós-colheita
		<b>01.7</b>		<b><i>Caça e serviços relacionados</i></b>

Código CNAE 2.0				DESCRIÇÃO
Seção	Divisão	Grupo	Classe	
			01.70-9	Caça e serviços relacionados
	<b>2</b>			<b>PRODUÇÃO FLORESTAL</b>
		<b>02.1</b>		<i>Produção florestal - florestas plantadas</i>
			02.10-1	Produção florestal - florestas plantadas
		<b>02.2</b>		<i>Produção florestal - florestas nativas</i>
			02.20-9	Produção florestal - florestas nativas
		<b>02.3</b>		<i>Atividades de apoio à produção florestal</i>
			02.30-6	Atividades de apoio à produção florestal
	<b>3</b>			<b>PESCA E AQUICULTURA</b>
		<b>03.1</b>		<i>Pesca</i>
			03.11-6	Pesca em água salgada
			03.12-4	Pesca em água doce
		<b>03.2</b>		<i>Aquicultura</i>
			03.21-3	Aquicultura em água salgada e salobra
			03.22-1	Aquicultura em água doce
<b>B</b>				<b>INDÚSTRIAS EXTRATIVAS</b>
	<b>5</b>			<b>EXTRAÇÃO DE CARVÃO MINERAL</b>
		<b>05.0</b>		<i>Extração de carvão mineral</i>
			05.00-3	Extração de carvão mineral
	<b>6</b>			<b>EXTRAÇÃO DE PETRÓLEO E GÁS NATURAL</b>
		<b>06.0</b>		<i>Extração de petróleo e gás natural</i>
			06.00-0	Extração de petróleo e gás natural
	<b>7</b>			<b>EXTRAÇÃO DE MINERAIS METÁLICOS</b>
		<b>07.1</b>		<i>Extração de minério de ferro</i>
			07.10-3	Extração de minério de ferro
		<b>07.2</b>		<i>Extração de minerais metálicos não-ferrosos</i>
			07.21-9	Extração de minério de alumínio
			07.22-7	Extração de minério de estanho
			07.23-5	Extração de minério de manganês
			07.24-3	Extração de minério de metais preciosos
			07.25-1	Extração de minerais radioativos
			07.29-4	Extração de minerais metálicos não-ferrosos não especificados anteriormente
	<b>8</b>			<b>EXTRAÇÃO DE MINERAIS NÃO-METÁLICOS</b>
		<b>08.1</b>		<i>Extração de pedra, areia e argila</i>
			08.10-0	Extração de pedra, areia e argila
		<b>08.9</b>		<i>Extração de outros minerais não-metálicos</i>
			08.91-6	Extração de minerais para fabricação de adubos, fertilizantes e outros produtos químicos
			08.92-4	Extração e refino de sal marinho e sal-gema
			08.93-2	Extração de gemas (pedras preciosas e semipreciosas)
			08.99-1	Extração de minerais não-metálicos não especificados anteriormente

(continuação)

Código CNAE 2.0				DESCRIÇÃO
Seção	Divisão	Grupo	Classe	
	9			<b>ATIVIDADES DE APOIO À EXTRAÇÃO DE MINERAIS</b>
		09.1		<b>Atividades de apoio à extração de petróleo e gás natural</b>
			09.10-6	Atividades de apoio à extração de petróleo e gás natural
		09.9		<b>Atividades de apoio à extração de minerais, exceto petróleo e gás natural</b>
			09.90-4	Atividades de apoio à extração de minerais, exceto petróleo e gás natural
<b>C</b>				<b>INDÚSTRIAS DE TRANSFORMAÇÃO</b>
	10			<b>FABRICAÇÃO DE PRODUTOS ALIMENTÍCIOS</b>
		10.1		<b>Abate e fabricação de produtos de carne</b>
			10.11-2	Abate de reses, exceto suínos
			10.12-1	Abate de suínos, aves e outros pequenos animais
			10.13-9	Fabricação de produtos de carne
		10.2		<b>Preservação do pescado e fabricação de produtos do pescado</b>
			10.20-1	Preservação do pescado e fabricação de produtos do pescado
		10.3		<b>Fabricação de conservas de frutas, legumes e outros vegetais</b>
			10.31-7	Fabricação de conservas de frutas
			10.32-5	Fabricação de conservas de legumes e outros vegetais
			10.33-3	Fabricação de sucos de frutas, hortaliças e legumes
		10.4		<b>Fabricação de óleos e gorduras vegetais e animais</b>
			10.41-4	Fabricação de óleos vegetais em bruto, exceto óleo de milho
			10.42-2	Fabricação de óleos vegetais refinados, exceto óleo de milho
			10.43-1	Fabricação de margarina e outras gorduras vegetais e de óleos não-comestíveis de animais
		10.5		<b>Laticínios</b>
			10.51-1	Preparação do leite
			10.52-0	Fabricação de laticínios
			10.53-8	Fabricação de sorvetes e outros gelados comestíveis
		10.6		<b>Moagem, fabricação de produtos amiláceos e de alimentos para animais</b>
			10.61-9	Beneficiamento de arroz e fabricação de produtos do arroz
			10.62-7	Moagem de trigo e fabricação de derivados
			10.63-5	Fabricação de farinha de mandioca e derivados
			10.64-3	Fabricação de farinha de milho e derivados, exceto óleos de milho
			10.65-1	Fabricação de amidos e féculas de vegetais e de óleos de milho
			10.66-0	Fabricação de alimentos para animais
			10.69-4	Moagem e fabricação de produtos de origem vegetal não especificados anteriormente
		10.7		<b>Fabricação e refino de açúcar</b>
			10.71-6	Fabricação de açúcar em bruto
			10.72-4	Fabricação de açúcar refinado
		10.8		<b>Torrefação e moagem de café</b>
			10.81-3	Torrefação e moagem de café
			10.82-1	Fabricação de produtos à base de café
		10.9		<b>Fabricação de outros produtos alimentícios</b>



Código CNAE 2.0				DESCRIÇÃO
Seção	Divisão	Grupo	Classe	
			10.91-1	Fabricação de produtos de panificação
			10.92-9	Fabricação de biscoitos e bolachas
			10.93-7	Fabricação de produtos derivados do cacau, de chocolates e confeitos
			10.94-5	Fabricação de massas alimentícias
			10.95-3	Fabricação de especiarias, molhos, temperos e condimentos
			10.96-1	Fabricação de alimentos e pratos prontos
			10.99-6	Fabricação de produtos alimentícios não especificados anteriormente
	<b>11</b>			<b>FABRICAÇÃO DE BEBIDAS</b>
		<b>11.1</b>		<b><i>Fabricação de bebidas alcoólicas</i></b>
			11.11-9	Fabricação de aguardentes e outras bebidas destiladas
			11.12-7	Fabricação de vinho
			11.13-5	Fabricação de malte, cervejas e chopes
		<b>11.2</b>		<b><i>Fabricação de bebidas não-alcoólicas</i></b>
			11.21-6	Fabricação de águas envasadas
			11.22-4	Fabricação de refrigerantes e de outras bebidas não-alcoólicas
	<b>12</b>			<b>FABRICAÇÃO DE PRODUTOS DO FUMO</b>
		<b>12.1</b>		<b><i>Processamento industrial do fumo</i></b>
			12.10-7	Processamento industrial do fumo
		<b>12.2</b>		<b><i>Fabricação de produtos do fumo</i></b>
			12.20-4	Fabricação de produtos do fumo
	<b>13</b>			<b>FABRICAÇÃO DE PRODUTOS TÊXTEIS</b>
		<b>13.1</b>		<b><i>Preparação e fiação de fibras têxteis</i></b>
			13.11-1	Preparação e fiação de fibras de algodão
			13.12-0	Preparação e fiação de fibras têxteis naturais, exceto algodão
			13.13-8	Fiação de fibras artificiais e sintéticas
			13.14-6	Fabricação de linhas para costurar e bordar
		<b>13.2</b>		<b><i>Tecelagem, exceto malha</i></b>
			13.21-9	Tecelagem de fios de algodão
			13.22-7	Tecelagem de fios de fibras têxteis naturais, exceto algodão
			13.23-5	Tecelagem de fios de fibras artificiais e sintéticas
		<b>13.3</b>		<b><i>Fabricação de tecidos de malha</i></b>
			13.30-8	Fabricação de tecidos de malha
		<b>13.4</b>		<b><i>Acabamentos em fios, tecidos e artefatos têxteis</i></b>
			13.40-5	Acabamentos em fios, tecidos e artefatos têxteis
		<b>13.5</b>		<b><i>Fabricação de artefatos têxteis, exceto vestuário</i></b>
			13.51-1	Fabricação de artefatos têxteis para uso doméstico
			13.52-9	Fabricação de artefatos de tapeçaria
			13.53-7	Fabricação de artefatos de cordoaria
			13.54-5	Fabricação de tecidos especiais, inclusive artefatos
			13.59-6	Fabricação de outros produtos têxteis não especificados anteriormente

(continuação)

Código CNAE 2.0				DESCRIÇÃO
Seção	Divisão	Grupo	Classe	
	14			<b>CONFECÇÃO DE ARTIGOS DO VESTUÁRIO E ACESSÓRIOS</b>
		14.1		<b><i>Confecção de artigos do vestuário e acessórios</i></b>
			14.11-8	Confecção de roupas íntimas
			14.12-6	Confecção de peças do vestuário, exceto roupas íntimas
			14.13-4	Confecção de roupas profissionais
			14.14-2	Fabricação de acessórios do vestuário, exceto para segurança e proteção
		14.2		<b><i>Fabricação de artigos de malharia e tricotagem</i></b>
			14.21-5	Fabricação de meias
			14.22-3	Fabricação de artigos do vestuário, produzidos em malharias e tricotagens, exceto meias
	15			<b>PREPARAÇÃO DE COURO E FABRICAÇÃO DE ARTEFATOS DE COURO, ARTIGOS PARA VIAGEM E CALÇADOS</b>
		15.1		<b><i>Curtimento e outras preparações de couro</i></b>
			15.10-6	Curtimento e outras preparações de couro
		15.2		<b><i>Fabricação de artigos para viagem e de artefatos diversos de couro</i></b>
			15.21-1	Fabricação de artigos para viagem, bolsas e semelhantes de qualquer material
			15.29-7	Fabricação de artefatos de couro não especificados anteriormente
		15.3		<b><i>Fabricação de calçados</i></b>
			15.31-9	Fabricação de calçados de couro
			15.32-7	Fabricação de tênis de qualquer material
			15.33-5	Fabricação de calçados de material sintético
			15.39-4	Fabricação de calçados de materiais não especificados anteriormente
		15.4		<b><i>Fabricação de partes para calçados, de qualquer material</i></b>
			15.40-8	Fabricação de partes para calçados, de qualquer material
	16			<b>FABRICAÇÃO DE PRODUTOS DE MADEIRA</b>
		16.1		<b><i>Desdobramento de madeira</i></b>
			16.10-2	Desdobramento de madeira
		16.2		<b><i>Fabricação de produtos de madeira, cortiça e material trançado, exceto móveis</i></b>
			16.21-8	Fabricação de madeira laminada e de chapas de madeira compensada, prensada e aglomerada
			16.22-6	Fabricação de estruturas de madeira e de artigos de carpintaria para construção
			16.23-4	Fabricação de artefatos de tanoaria e de embalagens de madeira
			16.29-3	Fabricação de artefatos de madeira, palha, cortiça, vime e material trançado não especificados anteriormente,
				exceto móveis
	17			<b>FABRICAÇÃO DE CELULOSE, PAPEL E PRODUTOS DE PAPEL</b>
		17.1		<b><i>Fabricação de celulose e outras pastas para a fabricação de papel</i></b>
			17.10-9	Fabricação de celulose e outras pastas para a fabricação de papel
		17.2		<b><i>Fabricação de papel, cartolina e papel-cartão</i></b>
			17.21-4	Fabricação de papel
			17.22-2	Fabricação de cartolina e papel-cartão
		17.3		<b><i>Fabricação de embalagens de papel, cartolina, papel-cartão e papelão ondulado</i></b>
			17.31-1	Fabricação de embalagens de papel

Código CNAE 2.0				DESCRIÇÃO
Seção	Divisão	Grupo	Classe	
			17.32-0	Fabricação de embalagens de cartolina e papel-cartão
			17.33-8	Fabricação de chapas e de embalagens de papelão ondulado
		<b>17.4</b>		<b>Fabricação de produtos diversos de papel, cartolina, papel-cartão e papelão ondulado</b>
			17.41-9	Fabricação de produtos de papel, cartolina, papel-cartão e papelão ondulado para uso comercial e de escritório
			17.42-7	Fabricação de produtos de papel para usos doméstico e higiênico-sanitário
			17.49-4	Fabricação de produtos de pastas celulósicas, papel, cartolina, papel-cartão e papelão ondulado não especificados anteriormente
	<b>18</b>			<b>IMPRESSÃO E REPRODUÇÃO DE GRAVAÇÕES</b>
		<b>18.1</b>		<b>Atividade de impressão</b>
			18.11-3	Impressão de jornais, livros, revistas e outras publicações periódicas
			18.12-1	Impressão de material de segurança
			18.13-0	Impressão de materiais para outros usos
		<b>18.2</b>		<b>Serviços de pré-impressão e acabamentos gráficos</b>
			18.21-1	Serviços de pré-impressão
			18.22-9	Serviços de acabamentos gráficos
		<b>18.3</b>		<b>Reprodução de materiais gravados em qualquer suporte</b>
			18.30-0	Reprodução de materiais gravados em qualquer suporte
	<b>19</b>			<b>FABRICAÇÃO DE COQUE, DE PRODUTOS DERIVADOS DO PETRÓLEO E DE BIOCOMBUSTÍVEIS</b>
		<b>19.1</b>		<b>Coquerias</b>
			19.10-1	Coquerias
		<b>19.2</b>		<b>Fabricação de produtos derivados do petróleo</b>
			19.21-7	Fabricação de produtos do refino de petróleo
			19.22-5	Fabricação de produtos derivados do petróleo, exceto produtos do refino
		<b>19.3</b>		<b>Fabricação de biocombustíveis</b>
			19.31-4	Fabricação de álcool
			19.32-2	Fabricação de biocombustíveis, exceto álcool
	<b>20</b>			<b>FABRICAÇÃO DE PRODUTOS QUÍMICOS</b>
		<b>20.1</b>		<b>Fabricação de produtos químicos inorgânicos</b>
			20.11-8	Fabricação de cloro e álcalis
			20.12-6	Fabricação de intermediários para fertilizantes
			20.13-4	Fabricação de adubos e fertilizantes
			20.14-2	Fabricação de gases industriais
			20.19-3	Fabricação de produtos químicos inorgânicos não especificados anteriormente
		<b>20.2</b>		<b>Fabricação de produtos químicos orgânicos</b>
			20.21-5	Fabricação de produtos petroquímicos básicos
			20.22-3	Fabricação de intermediários para plastificantes, resinas e fibras
			20.29-1	Fabricação de produtos químicos orgânicos não especificados anteriormente
		<b>20.3</b>		<b>Fabricação de resinas e elastômeros</b>
			20.31-2	Fabricação de resinas termoplásticas

(continuação)

Código CNAE 2.0				DESCRIÇÃO
Seção	Divisão	Grupo	Classe	
			20.32-1	Fabricação de resinas termofixas
			20.33-9	Fabricação de elastômeros
		<b>20.4</b>		<b>Fabricação de fibras artificiais e sintéticas</b>
			20.40-1	Fabricação de fibras artificiais e sintéticas
		<b>20.5</b>		<b>Fabricação de defensivos agrícolas e desinfestantes domissanitários</b>
			20.51-7	Fabricação de defensivos agrícolas
			20.52-5	Fabricação de desinfestantes domissanitários
		<b>20.6</b>		<b>Fabricação de sabões, detergentes, produtos de limpeza, cosméticos, produtos de perfumaria e de higiene pessoal</b>
			20.61-4	Fabricação de sabões e detergentes sintéticos
			20.62-2	Fabricação de produtos de limpeza e polimento
			20.63-1	Fabricação de cosméticos, produtos de perfumaria e de higiene pessoal
		<b>20.7</b>		<b>Fabricação de tintas, vernizes, esmaltes, lacas e produtos afins</b>
			20.71-1	Fabricação de tintas, vernizes, esmaltes e lacas
			20.72-0	Fabricação de tintas de impressão
			20.73-8	Fabricação de impermeabilizantes, solventes e produtos afins
		<b>20.9</b>		<b>Fabricação de produtos e preparados químicos diversos</b>
			20.91-6	Fabricação de adesivos e selantes
			20.92-4	Fabricação de explosivos
			20.93-2	Fabricação de aditivos de uso industrial
			20.94-1	Fabricação de catalisadores
			20.99-1	Fabricação de produtos químicos não especificados anteriormente
<b>21</b>				<b>FABRICAÇÃO DE PRODUTOS FARMOQUÍMICOS E FARMACÊUTICOS</b>
		<b>21.1</b>		<b>Fabricação de produtos farmoquímicos</b>
			21.10-6	Fabricação de produtos farmoquímicos
		<b>21.2</b>		<b>Fabricação de produtos farmacêuticos</b>
			21.21-1	Fabricação de medicamentos para uso humano
			21.22-0	Fabricação de medicamentos para uso veterinário
			21.23-8	Fabricação de preparações farmacêuticas
<b>22</b>				<b>FABRICAÇÃO DE PRODUTOS DE BORRACHA E DE MATERIAL PLÁSTICO</b>
		<b>22.1</b>		<b>Fabricação de produtos de borracha</b>
			22.11-1	Fabricação de pneumáticos e de câmaras-de-ar
			22.12-9	Reforma de pneumáticos usados
			22.19-6	Fabricação de artefatos de borracha não especificados anteriormente
		<b>22.2</b>		<b>Fabricação de produtos de material plástico</b>
			22.21-8	Fabricação de laminados planos e tubulares de material plástico
			22.22-6	Fabricação de embalagens de material plástico
			22.23-4	Fabricação de tubos e acessórios de material plástico para uso na construção
			22.29-3	Fabricação de artefatos de material plástico não especificados anteriormente
<b>23</b>				<b>FABRICAÇÃO DE PRODUTOS DE MINERAIS NÃO-METÁLICOS</b>

Código CNAE 2.0				DESCRIÇÃO
Seção	Divisão	Grupo	Classe	
		<b>23.1</b>		<b>Fabricação de vidro e de produtos do vidro</b>
			23.11-7	Fabricação de vidro plano e de segurança
			23.12-5	Fabricação de embalagens de vidro
			23.19-2	Fabricação de artigos de vidro
		<b>23.2</b>		<b>Fabricação de cimento</b>
			23.20-6	Fabricação de cimento
		<b>23.3</b>		<b>Fabricação de artefatos de concreto, cimento, fibrocimento, gesso e materiais semelhantes</b>
			23.30-3	Fabricação de artefatos de concreto, cimento, fibrocimento, gesso e materiais semelhantes
		<b>23.4</b>		<b>Fabricação de produtos cerâmicos</b>
			23.41-9	Fabricação de produtos cerâmicos refratários
			23.42-7	Fabricação de produtos cerâmicos não-refratários para uso estrutural na construção
			23.49-4	Fabricação de produtos cerâmicos não-refratários não especificados anteriormente
		<b>23.9</b>		<b>Aparelhamento de pedras e fabricação de outros produtos de minerais não-metálicos</b>
			23.91-5	Aparelhamento e outros trabalhos em pedras
			23.92-3	Fabricação de cal e gesso
			23.99-1	Fabricação de produtos de minerais não-metálicos não especificados anteriormente
	<b>24</b>			<b>METALURGIA</b>
		<b>24.1</b>		<b>Produção de ferro-gusa e de ferroligas</b>
			24.11-3	Produção de ferro-gusa
			24.12-1	Produção de ferroligas
		<b>24.2</b>		<b>Siderurgia</b>
			24.21-1	Produção de semi-acabados de aço
			24.22-9	Produção de laminados planos de aço
			24.23-7	Produção de laminados longos de aço
			24.24-5	Produção de relaminados, trefilados e perfilados de aço
		<b>24.3</b>		<b>Produção de tubos de aço, exceto tubos sem costura</b>
			24.31-8	Produção de tubos de aço com costura
			24.39-3	Produção de outros tubos de ferro e aço
		<b>24.4</b>		<b>Metalurgia dos metais não-ferrosos</b>
			24.41-5	Metalurgia do alumínio e suas ligas
			24.42-3	Metalurgia dos metais preciosos
			24.43-1	Metalurgia do cobre
			24.49-1	Metalurgia dos metais não-ferrosos e suas ligas não especificados anteriormente
		<b>24.5</b>		<b>Fundição</b>
			24.51-2	Fundição de ferro e aço
			24.52-1	Fundição de metais não-ferrosos e suas ligas
	<b>25</b>			<b>FABRICAÇÃO DE PRODUTOS DE METAL, EXCETO MÁQUINAS E EQUIPAMENTOS</b>
		<b>25.1</b>		<b>Fabricação de estruturas metálicas e obras de caldeiraria pesada</b>
			25.11-0	Fabricação de estruturas metálicas
			25.12-8	Fabricação de esquadrias de metal

(continuação)

Código CNAE 2.0				DESCRIÇÃO
Seção	Divisão	Grupo	Classe	
			25.13-6	Fabricação de obras de caldeiraria pesada
		<b>25.2</b>		<b>Fabricação de tanques, reservatórios metálicos e caldeiras</b>
			25.21-7	Fabricação de tanques, reservatórios metálicos e caldeiras para aquecimento central
			25.22-5	Fabricação de caldeiras geradoras de vapor, exceto para aquecimento central e para veículos
		<b>25.3</b>		<b>Forjaria, estamparia, metalurgia do pó e serviços de tratamento de metais</b>
			25.31-4	Produção de forjados de aço e de metais não-ferrosos e suas ligas
			25.32-2	Produção de artefatos estampados de metal; metalurgia do pó
			25.39-0	Serviços de usinagem, solda, tratamento e revestimento em metais
		<b>25.4</b>		<b>Fabricação de artigos de cutelaria, de serralheria e ferramentas</b>
			25.41-1	Fabricação de artigos de cutelaria
			25.42-0	Fabricação de artigos de serralheria, exceto esquadrias
			25.43-8	Fabricação de ferramentas
		<b>25.5</b>		<b>Fabricação de equipamento bélico pesado, armas de fogo e munições</b>
			25.50-1	Fabricação de equipamento bélico pesado, armas de fogo e munições
		<b>25.9</b>		<b>Fabricação de produtos de metal não especificados anteriormente</b>
			25.91-8	Fabricação de embalagens metálicas
			25.92-6	Fabricação de produtos de trefilados de metal
			25.93-4	Fabricação de artigos de metal para uso doméstico e pessoal
			25.99-3	Fabricação de produtos de metal não especificados anteriormente
	<b>26</b>			<b>FABRICAÇÃO DE EQUIPAMENTOS DE INFORMÁTICA, PRODUTOS ELETRÔNICOS E ÓPTICOS</b>
		<b>26.1</b>		<b>Fabricação de componentes eletrônicos</b>
			26.10-8	Fabricação de componentes eletrônicos
		<b>26.2</b>		<b>Fabricação de equipamentos de informática e periféricos</b>
			26.21-3	Fabricação de equipamentos de informática
			26.22-1	Fabricação de periféricos para equipamentos de informática
		<b>26.3</b>		<b>Fabricação de equipamentos de comunicação</b>
			26.31-1	Fabricação de equipamentos transmissores de comunicação
			26.32-9	Fabricação de aparelhos telefônicos e de outros equipamentos de comunicação
		<b>26.4</b>		<b>Fabricação de aparelhos de recepção, reprodução, gravação e amplificação de áudio e vídeo</b>
			26.40-0	Fabricação de aparelhos de recepção, reprodução, gravação e amplificação de áudio e vídeo
		<b>26.5</b>		<b>Fabricação de aparelhos e instrumentos de medida, teste e controle; cronômetros e relógios</b>
			26.51-5	Fabricação de aparelhos e equipamentos de medida, teste e controle
			26.52-3	Fabricação de cronômetros e relógios
		<b>26.6</b>		<b>Fabricação de aparelhos eletromédicos e eletroterapêuticos e equipamentos de irradiação</b>
			26.60-4	Fabricação de aparelhos eletromédicos e eletroterapêuticos e equipamentos de irradiação
		<b>26.7</b>		<b>Fabricação de equipamentos e instrumentos ópticos, fotográficos e cinematográficos</b>
			26.70-1	Fabricação de equipamentos e instrumentos ópticos, fotográficos e cinematográficos
		<b>26.8</b>		<b>Fabricação de mídias virgens, magnéticas e ópticas</b>
			26.80-9	Fabricação de mídias virgens, magnéticas e ópticas
	<b>27</b>			<b>FABRICAÇÃO DE MÁQUINAS, APARELHOS E MATERIAIS ELÉTRICOS</b>

Código CNAE 2.0				DESCRIÇÃO
Seção	Divisão	Grupo	Classe	
		<b>27.1</b>		<b>Fabricação de geradores, transformadores e motores elétricos</b>
			27.10-4	Fabricação de geradores, transformadores e motores elétricos
		<b>27.2</b>		<b>Fabricação de pilhas, baterias e acumuladores elétricos</b>
			27.21-0	Fabricação de pilhas, baterias e acumuladores elétricos, exceto para veículos automotores
			27.22-8	Fabricação de baterias e acumuladores para veículos automotores
		<b>27.3</b>		<b>Fabricação de equipamentos para distribuição e controle de energia elétrica</b>
			27.31-7	Fabricação de aparelhos e equipamentos para distribuição e controle de energia elétrica
			27.32-5	Fabricação de material elétrico para instalações em circuito de consumo
			27.33-3	Fabricação de fios, cabos e condutores elétricos isolados
		<b>27.4</b>		<b>Fabricação de lâmpadas e outros equipamentos de iluminação</b>
			27.40-6	Fabricação de lâmpadas e outros equipamentos de iluminação
		<b>27.5</b>		<b>Fabricação de eletrodomésticos</b>
			27.51-1	Fabricação de fogões, refrigeradores e máquinas de lavar e secar para uso doméstico
			27.59-7	Fabricação de aparelhos eletrodomésticos não especificados anteriormente
		<b>27.9</b>		<b>Fabricação de equipamentos e aparelhos elétricos não especificados anteriormente</b>
			27.90-2	Fabricação de equipamentos e aparelhos elétricos não especificados anteriormente
<b>28</b>				<b>FABRICAÇÃO DE MÁQUINAS E EQUIPAMENTOS</b>
		<b>28.1</b>		<b>Fabricação de motores, bombas, compressores e equipamentos de transmissão</b>
			28.11-9	Fabricação de motores e turbinas, exceto para aviões e veículos rodoviários
			28.12-7	Fabricação de equipamentos hidráulicos e pneumáticos, exceto válvulas
			28.13-5	Fabricação de válvulas, registros e dispositivos semelhantes
			28.14-3	Fabricação de compressores
			28.15-1	Fabricação de equipamentos de transmissão para fins industriais
		<b>28.2</b>		<b>Fabricação de máquinas e equipamentos de uso geral</b>
			28.21-6	Fabricação de aparelhos e equipamentos para instalações térmicas
			28.22-4	Fabricação de máquinas, equipamentos e aparelhos para transporte e elevação de cargas e pessoas
			28.23-2	Fabricação de máquinas e aparelhos de refrigeração e ventilação para uso industrial e comercial
			28.24-1	Fabricação de aparelhos e equipamentos de ar condicionado
			28.25-9	Fabricação de máquinas e equipamentos para saneamento básico e ambiental
			28.29-1	Fabricação de máquinas e equipamentos de uso geral não especificados anteriormente
		<b>28.3</b>		<b>Fabricação de tratores e de máquinas e equipamentos para a agricultura e pecuária</b>
			28.31-3	Fabricação de tratores agrícolas
			28.32-1	Fabricação de equipamentos para irrigação agrícola
			28.33-0	Fabricação de máquinas e equipamentos para a agricultura e pecuária, exceto para irrigação
		<b>28.4</b>		<b>Fabricação de máquinas-ferramenta</b>
			28.40-2	Fabricação de máquinas-ferramenta
		<b>28.5</b>		<b>Fabricação de máquinas e equipamentos de uso na extração mineral e na construção</b>
			28.51-8	Fabricação de máquinas e equipamentos para a prospecção e extração de petróleo
			28.52-6	Fabricação de outras máquinas e equipamentos para uso na extração mineral, exceto na extração de petróleo

(continuação)

Código CNAE 2.0				DESCRIÇÃO
Seção	Divisão	Grupo	Classe	
			28.53-4	Fabricação de tratores, exceto agrícolas
			28.54-2	Fabricação de máquinas e equipamentos para terraplenagem, pavimentação e construção, exceto tratores
		<b>28.6</b>		<b><i>Fabricação de máquinas e equipamentos de uso industrial específico</i></b>
			28.61-5	Fabricação de máquinas para a indústria metalúrgica, exceto máquinas-ferramenta
			28.62-3	Fabricação de máquinas e equipamentos para as indústrias de alimentos, bebidas e fumo
			28.63-1	Fabricação de máquinas e equipamentos para a indústria têxtil
			28.64-0	Fabricação de máquinas e equipamentos para as indústrias do vestuário, do couro e de calçados
			28.65-8	Fabricação de máquinas e equipamentos para as indústrias de celulose, papel e papelão e artefatos
			28.66-6	Fabricação de máquinas e equipamentos para a indústria do plástico
			28.69-1	Fabricação de máquinas e equipamentos para uso industrial específico não especificados anteriormente
<b>29</b>				<b>FABRICAÇÃO DE VEÍCULOS AUTOMOTORES, REBOQUES E CARROCERIAS</b>
		<b>29.1</b>		<b><i>Fabricação de automóveis, camionetas e utilitários</i></b>
			29.10-7	Fabricação de automóveis, camionetas e utilitários
		<b>29.2</b>		<b><i>Fabricação de caminhões e ônibus</i></b>
			29.20-4	Fabricação de caminhões e ônibus
		<b>29.3</b>		<b><i>Fabricação de cabines, carrocerias e reboques para veículos automotores</i></b>
			29.30-1	Fabricação de cabines, carrocerias e reboques para veículos automotores
		<b>29.4</b>		<b><i>Fabricação de peças e acessórios para veículos automotores</i></b>
			29.41-7	Fabricação de peças e acessórios para o sistema motor de veículos automotores
			29.42-5	Fabricação de peças e acessórios para os sistemas de marcha e transmissão de veículos automotores
			29.43-3	Fabricação de peças e acessórios para o sistema de freios de veículos automotores
			29.44-1	Fabricação de peças e acessórios para o sistema de direção e suspensão de veículos automotores
			29.45-0	Fabricação de material elétrico e eletrônico para veículos automotores, exceto baterias
			29.49-2	Fabricação de peças e acessórios para veículos automotores não especificados anteriormente
		<b>29.5</b>		<b><i>Recondicionamento e recuperação de motores para veículos automotores</i></b>
			29.50-6	Recondicionamento e recuperação de motores para veículos automotores
<b>30</b>				<b>FABRICAÇÃO DE OUTROS EQUIPAMENTOS DE TRANSPORTE, EXCETO VEÍCULOS AUTOMOTORES</b>
		<b>30.1</b>		<b><i>Construção de embarcações</i></b>
			30.11-3	Construção de embarcações e estruturas flutuantes
			30.12-1	Construção de embarcações para esporte e lazer
		<b>30.3</b>		<b><i>Fabricação de veículos ferroviários</i></b>
			30.31-8	Fabricação de locomotivas, vagões e outros materiais rodantes
			30.32-6	Fabricação de peças e acessórios para veículos ferroviários
		<b>30.4</b>		<b><i>Fabricação de aeronaves</i></b>
			30.41-5	Fabricação de aeronaves
			30.42-3	Fabricação de turbinas, motores e outros componentes e peças para aeronaves
		<b>30.5</b>		<b><i>Fabricação de veículos militares de combate</i></b>
			30.50-4	Fabricação de veículos militares de combate



Código CNAE 2.0				DESCRIÇÃO
Seção	Divisão	Grupo	Classe	
		<b>30.9</b>		<b>Fabricação de equipamentos de transporte não especificados anteriormente</b>
			30.91-1	Fabricação de motocicletas
			30.92-0	Fabricação de bicicletas e triciclos não-motorizados
			30.99-7	Fabricação de equipamentos de transporte não especificados anteriormente
	<b>31</b>			<b>FABRICAÇÃO DE MÓVEIS</b>
		<b>31.0</b>		<b>Fabricação de móveis</b>
			31.01-2	Fabricação de móveis com predominância de madeira
			31.02-1	Fabricação de móveis com predominância de metal
			31.03-9	Fabricação de móveis de outros materiais, exceto madeira e metal
			31.04-7	Fabricação de colchões
	<b>32</b>			<b>FABRICAÇÃO DE PRODUTOS DIVERSOS</b>
		<b>32.1</b>		<b>Fabricação de artigos de joalheria, bijuteria e semelhantes</b>
			32.11-6	Lapidação de gemas e fabricação de artefatos de ourivesaria e joalheria
			32.12-4	Fabricação de bijuterias e artefatos semelhantes
		<b>32.2</b>		<b>Fabricação de instrumentos musicais</b>
			32.20-5	Fabricação de instrumentos musicais
		<b>32.3</b>		<b>Fabricação de artefatos para pesca e esporte</b>
			32.30-2	Fabricação de artefatos para pesca e esporte
		<b>32.4</b>		<b>Fabricação de brinquedos e jogos recreativos</b>
			32.40-0	Fabricação de brinquedos e jogos recreativos
		<b>32.5</b>		<b>Fabricação de instrumentos e materiais para uso médico e odontológico e de artigos ópticos</b>
			32.50-7	Fabricação de instrumentos e materiais para uso médico e odontológico e de artigos ópticos
		<b>32.9</b>		<b>Fabricação de produtos diversos</b>
			32.91-4	Fabricação de escovas, pincéis e vassouras
			32.92-2	Fabricação de equipamentos e acessórios para segurança e proteção pessoal e profissional
			32.99-0	Fabricação de produtos diversos não especificados anteriormente
	<b>33</b>			<b>MANUTENÇÃO, REPARAÇÃO E INSTALAÇÃO DE MÁQUINAS E EQUIPAMENTOS</b>
		<b>33.1</b>		<b>Manutenção e reparação de máquinas e equipamentos</b>
			33.11-2	Manutenção e reparação de tanques, reservatórios metálicos e caldeiras, exceto para veículos
			33.12-1	Manutenção e reparação de equipamentos eletrônicos e ópticos
			33.13-9	Manutenção e reparação de máquinas e equipamentos elétricos
			33.14-7	Manutenção e reparação de máquinas e equipamentos da indústria mecânica
			33.15-5	Manutenção e reparação de veículos ferroviários
			33.16-3	Manutenção e reparação de aeronaves
			33.17-1	Manutenção e reparação de embarcações
			33.19-8	Manutenção e reparação de equipamentos e produtos não especificados anteriormente
		<b>33.2</b>		<b>Instalação de máquinas e equipamentos</b>
			33.21-0	Instalação de máquinas e equipamentos industriais
			33.29-5	Instalação de equipamentos não especificados anteriormente
<b>D</b>				<b>ELETRICIDADE E GÁS</b>

(continuação)

Código CNAE 2.0				DESCRIÇÃO
Seção	Divisão	Grupo	Classe	
	35			<b>ELETRICIDADE, GÁS E OUTRAS UTILIDADES</b>
		35.1		<b>Geração, transmissão e distribuição de energia elétrica</b>
			35.11-5	Geração de energia elétrica
			35.12-3	Transmissão de energia elétrica
			35.13-1	Comércio atacadista de energia elétrica
			35.14-0	Distribuição de energia elétrica
		35.2		<b>Produção e distribuição de combustíveis gasosos por redes urbanas</b>
			35.20-4	Produção de gás; processamento de gás natural; distribuição de combustíveis gasosos por redes urbanas
		35.3		<b>Produção e distribuição de vapor, água quente e ar condicionado</b>
			35.30-1	Produção e distribuição de vapor, água quente e ar condicionado
E				<b>ÁGUA, ESGOTO, ATIVIDADES DE GESTÃO DE RESÍDUOS E DESCONTAMINAÇÃO</b>
	36			<b>CAPTAÇÃO, TRATAMENTO E DISTRIBUIÇÃO DE ÁGUA</b>
		36.0		<b>Captação, tratamento e distribuição de água</b>
			36.00-6	Captação, tratamento e distribuição de água
	37			<b>ESGOTO E ATIVIDADES RELACIONADAS</b>
		37.0		<b>Esgoto e atividades relacionadas</b>
			37.01-1	Gestão de redes de esgoto
			37.02-9	Atividades relacionadas a esgoto, exceto a gestão de redes
	38			<b>COLETA, TRATAMENTO E DISPOSIÇÃO DE RESÍDUOS; RECUPERAÇÃO DE MATERIAIS</b>
		38.1		<b>Coleta de resíduos</b>
			38.11-4	Coleta de resíduos não-perigosos
			38.12-2	Coleta de resíduos perigosos
		38.2		<b>Tratamento e disposição de resíduos</b>
			38.21-1	Tratamento e disposição de resíduos não-perigosos
			38.22-0	Tratamento e disposição de resíduos perigosos
		38.3		<b>Recuperação de materiais</b>
			38.31-9	Recuperação de materiais metálicos
			38.32-7	Recuperação de materiais plásticos
			38.39-4	Recuperação de materiais não especificados anteriormente
	39			<b>DESCONTAMINAÇÃO E OUTROS SERVIÇOS DE GESTÃO DE RESÍDUOS</b>
		39.0		<b>Descontaminação e outros serviços de gestão de resíduos</b>
			39.00-5	Descontaminação e outros serviços de gestão de resíduos
F				<b>CONSTRUÇÃO</b>
	41			<b>CONSTRUÇÃO DE EDIFÍCIOS</b>
		41.1		<b>Incorporação de empreendimentos imobiliários</b>
			41.10-7	Incorporação de empreendimentos imobiliários
		41.2		<b>Construção de edifícios</b>
			41.20-4	Construção de edifícios
	42			<b>OBRAS DE INFRA-ESTRUTURA</b>
		42.1		<b>Construção de rodovias, ferrovias, obras urbanas e obras-de-arte especiais</b>

Código CNAE 2.0				DESCRIÇÃO
Seção	Divisão	Grupo	Classe	
			42.11-1	Construção de rodovias e ferrovias
			42.12-0	Construção de obras-de-arte especiais
			42.13-8	Obras de urbanização - ruas, praças e calçadas
		<b>42.2</b>		<b>Obras de infra-estrutura para energia elétrica, telecomunicações, água, esgoto e transporte por dutos</b>
			42.21-9	Obras para geração e distribuição de energia elétrica e para telecomunicações
			42.22-7	Construção de redes de abastecimento de água, coleta de esgoto e construções correlatas
			42.23-5	Construção de redes de transportes por dutos, exceto para água e esgoto
		<b>42.9</b>		<b>Construção de outras obras de infra-estrutura</b>
			42.91-0	Obras portuárias, marítimas e fluviais
			42.92-8	Montagem de instalações industriais e de estruturas metálicas
			42.99-5	Obras de engenharia civil não especificadas anteriormente
<b>43</b>				<b>SERVIÇOS ESPECIALIZADOS PARA CONSTRUÇÃO</b>
		<b>43.1</b>		<b>Demolição e preparação do terreno</b>
			43.11-8	Demolição e preparação de canteiros de obras
			43.12-6	Perfurações e sondagens
			43.13-4	Obras de terraplenagem
			43.19-3	Serviços de preparação do terreno não especificados anteriormente
		<b>43.2</b>		<b>Instalações elétricas, hidráulicas e outras instalações em construções</b>
			43.21-5	Instalações elétricas
			43.22-3	Instalações hidráulicas, de sistemas de ventilação e refrigeração
			43.29-1	Obras de instalações em construções não especificadas anteriormente
		<b>43.3</b>		<b>Obras de acabamento</b>
			43.30-4	Obras de acabamento
		<b>43.9</b>		<b>Outros serviços especializados para construção</b>
			43.91-6	Obras de fundações
			43.99-1	Serviços especializados para construção não especificados anteriormente
<b>G</b>				<b>COMÉRCIO; REPARAÇÃO DE VEÍCULOS AUTOMOTORES E MOTOCICLETAS</b>
	<b>45</b>			<b>COMÉRCIO E REPARAÇÃO DE VEÍCULOS AUTOMOTORES E MOTOCICLETAS</b>
		<b>45.1</b>		<b>Comércio de veículos automotores</b>
			45.11-1	Comércio a varejo e por atacado de veículos automotores
			45.12-9	Representantes comerciais e agentes do comércio de veículos automotores
		<b>45.2</b>		<b>Manutenção e reparação de veículos automotores</b>
			45.20-0	Manutenção e reparação de veículos automotores
		<b>45.3</b>		<b>Comércio de peças e acessórios para veículos automotores</b>
			45.30-7	Comércio de peças e acessórios para veículos automotores
		<b>45.4</b>		<b>Comércio, manutenção e reparação de motocicletas, peças e acessórios</b>
			45.41-2	Comércio por atacado e a varejo de motocicletas, peças e acessórios
			45.42-1	Representantes comerciais e agentes do comércio de motocicletas, peças e acessórios
			45.43-9	Manutenção e reparação de motocicletas
	<b>46</b>			<b>COMÉRCIO POR ATACADO, EXCETO VEÍCULOS AUTOMOTORES E MOTOCICLETAS</b>

(continuação)

Código CNAE 2.0				DESCRIÇÃO
Seção	Divisão	Grupo	Classe	
		<b>46.1</b>		<b>Representantes comerciais e agentes do comércio, exceto de veículos automotores e motocicletas</b>
			46.11-7	Representantes comerciais e agentes do comércio de matérias-primas agrícolas e animais vivos
			46.12-5	Representantes comerciais e agentes do comércio de combustíveis, minerais, produtos siderúrgicos e químicos
			46.13-3	Representantes comerciais e agentes do comércio de madeira, material de construção e ferragens
			46.14-1	Representantes comerciais e agentes do comércio de máquinas, equipamentos, embarcações e aeronaves
			46.15-0	Representantes comerciais e agentes do comércio de eletrodomésticos, móveis e artigos de uso doméstico
			46.16-8	Representantes comerciais e agentes do comércio de têxteis, vestuário, calçados e artigos de viagem
			46.17-6	Representantes comerciais e agentes do comércio de produtos alimentícios, bebidas e fumo
			46.18-4	Representantes comerciais e agentes do comércio especializado em produtos não especificados anteriormente
			46.19-2	Representantes comerciais e agentes do comércio de mercadorias em geral não especializado
		<b>46.2</b>		<b>Comércio atacadista de matérias-primas agrícolas e animais vivos</b>
			46.21-4	Comércio atacadista de café em grão
			46.22-2	Comércio atacadista de soja
			46.23-1	Comércio atacadista de animais vivos, alimentos para animais e matérias-primas agrícolas, exceto café e soja
		<b>46.3</b>		<b>Comércio atacadista especializado em produtos alimentícios, bebidas e fumo</b>
			46.31-1	Comércio atacadista de leite e laticínios
			46.32-0	Comércio atacadista de cereais e leguminosas beneficiados, farinhas, amidos e féculas
			46.33-8	Comércio atacadista de hortifrutigranjeiros
			46.34-6	Comércio atacadista de carnes, produtos da carne e pescado
			46.35-4	Comércio atacadista de bebidas
			46.36-2	Comércio atacadista de produtos do fumo
			46.37-1	Comércio atacadista especializado em produtos alimentícios não especificados anteriormente
			46.39-7	Comércio atacadista de produtos alimentícios em geral
		<b>46.4</b>		<b>Comércio atacadista de produtos de consumo não-alimentar</b>
			46.41-9	Comércio atacadista de tecidos, artefatos de tecidos e de armarinho
			46.42-7	Comércio atacadista de artigos do vestuário e acessórios
			46.43-5	Comércio atacadista de calçados e artigos de viagem
			46.44-3	Comércio atacadista de produtos farmacêuticos para uso humano e veterinário
			46.45-1	Comércio atacadista de instrumentos e materiais para uso médico, cirúrgico, ortopédico e odontológico
			46.46-0	Comércio atacadista de cosméticos, produtos de perfumaria e de higiene pessoal
			46.47-8	Comércio atacadista de artigos de escritório e de papelaria; livros, jornais e outras publicações
			46.49-4	Comércio atacadista de equipamentos e artigos de uso pessoal e doméstico não especificados anteriormente
		<b>46.5</b>		<b>Comércio atacadista de equipamentos e produtos de tecnologias de informação e comunicação</b>
			46.51-6	Comércio atacadista de computadores, periféricos e suprimentos de informática
			46.52-4	Comércio atacadista de componentes eletrônicos e equipamentos de telefonia e comunicação
		<b>46.6</b>		<b>Comércio atacadista de máquinas, aparelhos e equipamentos, exceto de tecnologias de informação e comunicação</b>

Código CNAE 2.0				DESCRIÇÃO
Seção	Divisão	Grupo	Classe	
			46.61-3	Comércio atacadista de máquinas, aparelhos e equipamentos para uso agropecuário; partes e peças
			46.62-1	Comércio atacadista de máquinas, equipamentos para terraplenagem, mineração e construção; partes e peças
			46.63-0	Comércio atacadista de máquinas e equipamentos para uso industrial; partes e peças
			46.64-8	Comércio atacadista de máquinas, aparelhos e equipamentos para uso odonto-médico-hospitalar; partes e peças
			46.65-6	Comércio atacadista de máquinas e equipamentos para uso comercial; partes e peças
			46.69-9	Comércio atacadista de máquinas, aparelhos e equipamentos não especificados anteriormente; partes e peças
		<b>46.7</b>		<b>Comércio atacadista de madeira, ferragens, ferramentas, material elétrico e material de construção</b>
			46.71-1	Comércio atacadista de madeira e produtos derivados
			46.72-9	Comércio atacadista de ferragens e ferramentas
			46.73-7	Comércio atacadista de material elétrico
			46.74-5	Comércio atacadista de cimento
			46.79-6	Comércio atacadista especializado de materiais de construção não especificados anteriormente e de materiais de construção em geral
		<b>46.8</b>		<b>Comércio atacadista especializado em outros produtos</b>
			46.81-8	Comércio atacadista de combustíveis sólidos, líquidos e gasosos, exceto gás natural e GLP
			46.82-6	Comércio atacadista de gás liquefeito de petróleo (GLP)
			46.83-4	Comércio atacadista de defensivos agrícolas, adubos, fertilizantes e corretivos do solo
			46.84-2	Comércio atacadista de produtos químicos e petroquímicos, exceto agroquímicos
			46.85-1	Comércio atacadista de produtos siderúrgicos e metalúrgicos, exceto para construção
			46.86-9	Comércio atacadista de papel e papelão em bruto e de embalagens
			46.87-7	Comércio atacadista de resíduos e sucatas
			46.89-3	Comércio atacadista especializado de outros produtos intermediários não especificados anteriormente
		<b>46.9</b>		<b>Comércio atacadista não-especializado</b>
			46.91-5	Comércio atacadista de mercadorias em geral, com predominância de produtos alimentícios
			46.92-3	Comércio atacadista de mercadorias em geral, com predominância de insumos agropecuários
			46.93-1	Comércio atacadista de mercadorias em geral, sem predominância de alimentos ou de insumos agropecuários
	<b>47</b>			<b>COMÉRCIO VAREJISTA</b>
		<b>47.1</b>		<b>Comércio varejista não-especializado</b>
			47.11-3	Comércio varejista de mercadorias em geral, com predominância de produtos alimentícios - hipermercados e supermercados
			47.12-1	Comércio varejista de mercadorias em geral, com predominância de produtos alimentícios - minimercados, mercearias e armazéns
			47.13-0	Comércio varejista de mercadorias em geral, sem predominância de produtos alimentícios
		<b>47.2</b>		<b>Comércio varejista de produtos alimentícios, bebidas e fumo</b>
			47.21-1	Comércio varejista de produtos de padaria, laticínio, doces, balas e semelhantes
			47.22-9	Comércio varejista de carnes e pescados - açougues e peixarias
			47.23-7	Comércio varejista de bebidas
			47.24-5	Comércio varejista de hortifrutigranjeiros
			47.29-6	Comércio varejista de produtos alimentícios em geral ou especializado em produtos alimentícios não especificados anteriormente; produtos do fumo

(continuação)

Código CNAE 2.0				DESCRIÇÃO
Seção	Divisão	Grupo	Classe	
		<b>47.3</b>		<b>Comércio varejista de combustíveis para veículos automotores</b>
			47.31-8	Comércio varejista de combustíveis para veículos automotores
			47.32-6	Comércio varejista de lubrificantes
		<b>47.4</b>		<b>Comércio varejista de material de construção</b>
			47.41-5	Comércio varejista de tintas e materiais para pintura
			47.42-3	Comércio varejista de material elétrico
			47.43-1	Comércio varejista de vidros
			47.44-0	Comércio varejista de ferragens, madeira e materiais de construção
		<b>47.5</b>		<b>Comércio varejista de equipamentos de informática e comunicação; equipamentos e artigos de uso doméstico</b>
			47.51-2	Comércio varejista especializado de equipamentos e suprimentos de informática
			47.52-1	Comércio varejista especializado de equipamentos de telefonia e comunicação
			47.53-9	Comércio varejista especializado de eletrodomésticos e equipamentos de áudio e vídeo
			47.54-7	Comércio varejista especializado de móveis, colchoaria e artigos de iluminação
			47.55-5	Comércio varejista especializado de tecidos e artigos de cama, mesa e banho
			47.56-3	Comércio varejista especializado de instrumentos musicais e acessórios
			47.57-1	Comércio varejista especializado de peças e acessórios para aparelhos eletroeletrônicos para uso doméstico, exceto informática e comunicação
			47.59-8	Comércio varejista de artigos de uso doméstico não especificados anteriormente
		<b>47.6</b>		<b>Comércio varejista de artigos culturais, recreativos e esportivos</b>
			47.61-0	Comércio varejista de livros, jornais, revistas e papelaria
			47.62-8	Comércio varejista de discos, CDs, DVDs e fitas
			47.63-6	Comércio varejista de artigos recreativos e esportivos
		<b>47.7</b>		<b>Comércio varejista de produtos farmacêuticos, perfumaria e cosméticos e artigos médicos, ópticos e ortopédicos</b>
			47.71-7	Comércio varejista de produtos farmacêuticos para uso humano e veterinário
			47.72-5	Comércio varejista de cosméticos, produtos de perfumaria e de higiene pessoal
			47.73-3	Comércio varejista de artigos médicos e ortopédicos
			47.74-1	Comércio varejista de artigos de óptica
		<b>47.8</b>		<b>Comércio varejista de produtos novos não especificados anteriormente e de produtos usados</b>
			47.81-4	Comércio varejista de artigos do vestuário e acessórios
			47.82-2	Comércio varejista de calçados e artigos de viagem
			47.83-1	Comércio varejista de jóias e relógios
			47.84-9	Comércio varejista de gás liquefeito de petróleo (GLP)
			47.85-7	Comércio varejista de artigos usados
			47.89-0	Comércio varejista de outros produtos novos não especificados anteriormente
		<b>47.9</b>		<b>Comércio ambulante e outros tipos de comércio varejista</b>
			47.90-3	Comércio ambulante e outros tipos de comércio varejista
<b>H</b>				<b>TRANSPORTE, ARMAZENAGEM E CORREIO</b>
	<b>49</b>			<b>TRANSPORTE TERRESTRE</b>
		<b>49.1</b>		<b>Transporte ferroviário e metroferroviário</b>

Código CNAE 2.0				DESCRIÇÃO
Seção	Divisão	Grupo	Classe	
			49.11-6	Transporte ferroviário de carga
			49.12-4	Transporte metroferroviário de passageiros
		<b>49.2</b>		<b>Transporte rodoviário de passageiros</b>
			49.21-3	Transporte rodoviário coletivo de passageiros, com itinerário fixo, municipal e em região metropolitana
			49.22-1	Transporte rodoviário coletivo de passageiros, com itinerário fixo, intermunicipal, interestadual e internacional
			49.23-0	Transporte rodoviário de táxi
			49.24-8	Transporte escolar
			49.29-9	Transporte rodoviário coletivo de passageiros, sob regime de fretamento, e outros transportes rodoviários não especificados anteriormente
		<b>49.3</b>		<b>Transporte rodoviário de carga</b>
			49.30-2	Transporte rodoviário de carga
		<b>49.4</b>		<b>Transporte dutoviário</b>
			49.40-0	Transporte dutoviário
		<b>49.5</b>		<b>Trens turísticos, teleféricos e similares</b>
			49.50-7	Trens turísticos, teleféricos e similares
	<b>50</b>			<b>TRANSPORTE AQUAVIÁRIO</b>
		<b>50.1</b>		<b>Transporte marítimo de cabotagem e longo curso</b>
			50.11-4	Transporte marítimo de cabotagem
			50.12-2	Transporte marítimo de longo curso
		<b>50.2</b>		<b>Transporte por navegação interior</b>
			50.21-1	Transporte por navegação interior de carga
			50.22-0	Transporte por navegação interior de passageiros em linhas regulares
		<b>50.3</b>		<b>Navegação de apoio</b>
			50.30-1	Navegação de apoio
		<b>50.9</b>		<b>Outros transportes aquaviários</b>
			50.91-2	Transporte por navegação de travessia
			50.99-8	Transportes aquaviários não especificados anteriormente
	<b>51</b>			<b>TRANSPORTE AÉREO</b>
		<b>51.1</b>		<b>Transporte aéreo de passageiros</b>
			51.11-1	Transporte aéreo de passageiros regular
			51.12-9	Transporte aéreo de passageiros não-regular
		<b>51.2</b>		<b>Transporte aéreo de carga</b>
			51.20-0	Transporte aéreo de carga
		<b>51.3</b>		<b>Transporte espacial</b>
			51.30-7	Transporte espacial
	<b>52</b>			<b>ARMAZENAMENTO E ATIVIDADES AUXILIARES DOS TRANSPORTES</b>
		<b>52.1</b>		<b>Armazenamento, carga e descarga</b>
			52.11-7	Armazenamento
			52.12-5	Carga e descarga
		<b>52.2</b>		<b>Atividades auxiliares dos transportes terrestres</b>

(continuação)

Código CNAE 2.0				DESCRIÇÃO
Seção	Divisão	Grupo	Classe	
			52.21-4	Concessionárias de rodovias, pontes, túneis e serviços relacionados
			52.22-2	Terminais rodoviários e ferroviários
			52.23-1	Estacionamento de veículos
			52.29-0	Atividades auxiliares dos transportes terrestres não especificadas anteriormente
		<b>52.3</b>		<b>Atividades auxiliares dos transportes aquaviários</b>
			52.31-1	Gestão de portos e terminais
			52.32-0	Atividades de agenciamento marítimo
			52.39-7	Atividades auxiliares dos transportes aquaviários não especificadas anteriormente
		<b>52.4</b>		<b>Atividades auxiliares dos transportes aéreos</b>
			52.40-1	Atividades auxiliares dos transportes aéreos
		<b>52.5</b>		<b>Atividades relacionadas à organização do transporte de carga</b>
			52.50-8	Atividades relacionadas à organização do transporte de carga
	<b>53</b>			<b>CORREIO E OUTRAS ATIVIDADES DE ENTREGA</b>
		<b>53.1</b>		<b>Atividades de Correio</b>
			53.10-5	Atividades de Correio
		<b>53.2</b>		<b>Atividades de malote e de entrega</b>
			53.20-2	Atividades de malote e de entrega
<b>I</b>				<b>ALOJAMENTO E ALIMENTAÇÃO</b>
	<b>55</b>			<b>ALOJAMENTO</b>
		<b>55.1</b>		<b>Hotéis e similares</b>
			55.10-8	Hotéis e similares
		<b>55.9</b>		<b>Outros tipos de alojamento não especificados anteriormente</b>
			55.90-6	Outros tipos de alojamento não especificados anteriormente
	<b>56</b>			<b>ALIMENTAÇÃO</b>
		<b>56.1</b>		<b>Restaurantes e outros serviços de alimentação e bebidas</b>
			56.11-2	Restaurantes e outros estabelecimentos de serviços de alimentação e bebidas
			56.12-1	Serviços ambulantes de alimentação
		<b>56.2</b>		<b>Serviços de catering, bufê e outros serviços de comida preparada</b>
			56.20-1	Serviços de catering, bufê e outros serviços de comida preparada
<b>J</b>				<b>INFORMAÇÃO E COMUNICAÇÃO</b>
	<b>58</b>			<b>EDIÇÃO E EDIÇÃO INTEGRADA À IMPRESSÃO</b>
		<b>58.1</b>		<b>Edição de livros, jornais, revistas e outras atividades de edição</b>
			58.11-5	Edição de livros
			58.12-3	Edição de jornais
			58.13-1	Edição de revistas
			58.19-1	Edição de cadastros, listas e outros produtos gráficos
		<b>58.2</b>		<b>Edição integrada à impressão de livros, jornais, revistas e outras publicações</b>
			58.21-2	Edição integrada à impressão de livros
			58.22-1	Edição integrada à impressão de jornais
			58.23-9	Edição integrada à impressão de revistas



Código CNAE 2.0				DESCRIÇÃO
Seção	Divisão	Grupo	Classe	
			58.29-8	Edição integrada à impressão de cadastros, listas e outros produtos gráficos
	59			<b>ATIVIDADES CINEMATOGRAFICAS, PRODUÇÃO DE VÍDEOS E DE PROGRAMAS DE TELEVISÃO; GRAVAÇÃO DE SOM E EDIÇÃO DE MÚSICA</b>
		59.1		<b>Atividades cinematográficas, produção de vídeos e de programas de televisão</b>
			59.11-1	Atividades de produção cinematográfica, de vídeos e de programas de televisão
			59.12-0	Atividades de pós-produção cinematográfica, de vídeos e de programas de televisão
			59.13-8	Distribuição cinematográfica, de vídeo e de programas de televisão
			59.14-6	Atividades de exibição cinematográfica
		59.2		<b>Atividades de gravação de som e de edição de música</b>
			59.20-1	Atividades de gravação de som e de edição de música
	60			<b>ATIVIDADES DE RÁDIO E DE TELEVISÃO</b>
		60.1		<b>Atividades de rádio</b>
			60.10-1	Atividades de rádio
		60.2		<b>Atividades de televisão</b>
			60.21-7	Atividades de televisão aberta
			60.22-5	Programadoras e atividades relacionadas à televisão por assinatura
	61			<b>TELECOMUNICAÇÕES</b>
		61.1		<b>Telecomunicações por fio</b>
			61.10-8	Telecomunicações por fio
		61.2		<b>Telecomunicações sem fio</b>
			61.20-5	Telecomunicações sem fio
		61.3		<b>Telecomunicações por satélite</b>
			61.30-2	Telecomunicações por satélite
		61.4		<b>Operadoras de televisão por assinatura</b>
			61.41-8	Operadoras de televisão por assinatura por cabo
			61.42-6	Operadoras de televisão por assinatura por microondas
			61.43-4	Operadoras de televisão por assinatura por satélite
		61.9		<b>Outras atividades de telecomunicações</b>
			61.90-6	Outras atividades de telecomunicações
	62			<b>ATIVIDADES DOS SERVIÇOS DE TECNOLOGIA DA INFORMAÇÃO</b>
		62.0		<b>Atividades dos serviços de tecnologia da informação</b>
			62.01-5	Desenvolvimento de programas de computador sob encomenda
			62.02-3	Desenvolvimento e licenciamento de programas de computador customizáveis
			62.03-1	Desenvolvimento e licenciamento de programas de computador não-customizáveis
			62.04-0	Consultoria em tecnologia da informação
			62.09-1	Suporte técnico, manutenção e outros serviços em tecnologia da informação
	63			<b>ATIVIDADES DE PRESTAÇÃO DE SERVIÇOS DE INFORMAÇÃO</b>
		63.1		<b>Tratamento de dados, hospedagem na internet e outras atividades relacionadas</b>
			63.11-9	Tratamento de dados, provedores de serviços de aplicação e serviços de hospedagem na internet
			63.19-4	Portais, provedores de conteúdo e outros serviços de informação na internet
		63.9		<b>Outras atividades de prestação de serviços de informação</b>

(continuação)

Código CNAE 2.0				DESCRIÇÃO
Seção	Divisão	Grupo	Classe	
			63.91-7	Agências de notícias
			63.99-2	Outras atividades de prestação de serviços de informação não especificadas anteriormente
<b>K</b>				<b>ATIVIDADES FINANCEIRAS, DE SEGUROS E SERVIÇOS RELACIONADOS</b>
	<b>64</b>			<b>ATIVIDADES DE SERVIÇOS FINANCEIROS</b>
		<b>64.1</b>		<b>Banco Central</b>
			64.10-7	Banco Central
		<b>64.2</b>		<b>Intermediação monetária - depósitos à vista</b>
			64.21-2	Bancos comerciais
			64.22-1	Bancos múltiplos, com carteira comercial
			64.23-9	Caixas econômicas
			64.24-7	Crédito cooperativo
		<b>64.3</b>		<b>Intermediação não-monetária - outros instrumentos de captação</b>
			64.31-0	Bancos múltiplos, sem carteira comercial
			64.32-8	Bancos de investimento
			64.33-6	Bancos de desenvolvimento
			64.34-4	Agências de fomento
			64.35-2	Crédito imobiliário
			64.36-1	Sociedades de crédito, financiamento e investimento - financeiras
			64.37-9	Sociedades de crédito ao microempreendedor
		<b>64.4</b>		<b>Arrendamento mercantil</b>
			64.40-9	Arrendamento mercantil
		<b>64.5</b>		<b>Sociedades de capitalização</b>
			64.50-6	Sociedades de capitalização
		<b>64.6</b>		<b>Atividades de sociedades de participação</b>
			64.61-1	Holdings de instituições financeiras
			64.62-0	Holdings de instituições não-financeiras
			64.63-8	Outras sociedades de participação, exceto holdings
		<b>64.7</b>		<b>Fundos de investimento</b>
			64.70-1	Fundos de investimento
		<b>64.9</b>		<b>Atividades de serviços financeiros não especificadas anteriormente</b>
			64.91-3	Sociedades de fomento mercantil - factoring
			64.92-1	Securitização de créditos
			64.93-0	Administração de consórcios para aquisição de bens e direitos
			64.99-9	Outras atividades de serviços financeiros não especificadas anteriormente
	<b>65</b>			<b>SEGUROS, RESSEGUROS, PREVIDÊNCIA COMPLEMENTAR E PLANOS DE SAÚDE</b>
		<b>65.1</b>		<b>Seguros de vida e não-vida</b>
			65.11-1	Seguros de vida
			65.12-0	Seguros não-vida
		<b>65.2</b>		<b>Seguros-saúde</b>
			65.20-1	Seguros-saúde

Código CNAE 2.0				DESCRIÇÃO
Seção	Divisão	Grupo	Classe	
		<b>65.3</b>		<b>Resseguros</b>
			65.30-8	Resseguros
		<b>65.4</b>		<b>Previdência complementar</b>
			65.41-3	Previdência complementar fechada
			65.42-1	Previdência complementar aberta
		<b>65.5</b>		<b>Planos de saúde</b>
			65.50-2	Planos de saúde
	<b>66</b>			<b>ATIVIDADES AUXILIARES DOS SERVIÇOS FINANCEIROS, SEGUROS, PREVIDÊNCIA COMPLEMENTAR E PLANOS DE SAÚDE</b>
		<b>66.1</b>		<b>Atividades auxiliares dos serviços financeiros</b>
			66.11-8	Administração de bolsas e mercados de balcão organizados
			66.12-6	Atividades de intermediários em transações de títulos, valores mobiliários e mercadorias
			66.13-4	Administração de cartões de crédito
			66.19-3	Atividades auxiliares dos serviços financeiros não especificadas anteriormente
		<b>66.2</b>		<b>Atividades auxiliares dos seguros, da previdência complementar e dos planos de saúde</b>
			66.21-5	Avaliação de riscos e perdas
			66.22-3	Corretores e agentes de seguros, de planos de previdência complementar e de saúde
			66.29-1	Atividades auxiliares dos seguros, da previdência complementar e dos planos de saúde não especificadas anteriormente
		<b>66.3</b>		<b>Atividades de administração de fundos por contrato ou comissão</b>
			66.30-4	Atividades de administração de fundos por contrato ou comissão
<b>L</b>				<b>ATIVIDADES IMOBILIÁRIAS</b>
	<b>68</b>			<b>ATIVIDADES IMOBILIÁRIAS</b>
		<b>68.1</b>		<b>Atividades imobiliárias de imóveis próprios</b>
			68.10-2	Atividades imobiliárias de imóveis próprios
		<b>68.2</b>		<b>Atividades imobiliárias por contrato ou comissão</b>
			68.21-8	Intermediação na compra, venda e aluguel de imóveis
			68.22-6	Gestão e administração da propriedade imobiliária
<b>M</b>				<b>ATIVIDADES PROFISSIONAIS, CIENTÍFICAS E TÉCNICAS</b>
	<b>69</b>			<b>ATIVIDADES JURÍDICAS, DE CONTABILIDADE E DE AUDITORIA</b>
		<b>69.1</b>		<b>Atividades jurídicas</b>
			69.11-7	Atividades jurídicas, exceto cartórios
			69.12-5	Cartórios
		<b>69.2</b>		<b>Atividades de contabilidade, consultoria e auditoria contábil e tributária</b>
			69.20-6	Atividades de contabilidade, consultoria e auditoria contábil e tributária
	<b>70</b>			<b>ATIVIDADES DE SEDES DE EMPRESAS E DE CONSULTORIA EM GESTÃO EMPRESARIAL</b>
		<b>70.1</b>		<b>Sedes de empresas e unidades administrativas locais</b>
			70.10-7	Sedes de empresas e unidades administrativas locais
		<b>70.2</b>		<b>Atividades de consultoria em gestão empresarial</b>
			70.20-4	Atividades de consultoria em gestão empresarial

(continuação)

Código CNAE 2.0				DESCRIÇÃO
Seção	Divisão	Grupo	Classe	
	71			<b>SERVIÇOS DE ARQUITETURA E ENGENHARIA; TESTES E ANÁLISES TÉCNICAS</b>
		71.1		<b><i>Serviços de arquitetura e engenharia e atividades técnicas relacionadas</i></b>
			71.11-1	Serviços de arquitetura
			71.12-0	Serviços de engenharia
			71.19-7	Atividades técnicas relacionadas à arquitetura e engenharia
		71.2		<b><i>Testes e análises técnicas</i></b>
			71.20-1	Testes e análises técnicas
	72			<b>PESQUISA E DESENVOLVIMENTO CIENTÍFICO</b>
		72.1		<b><i>Pesquisa e desenvolvimento experimental em ciências físicas e naturais</i></b>
			72.10-0	Pesquisa e desenvolvimento experimental em ciências físicas e naturais
		72.2		<b><i>Pesquisa e desenvolvimento experimental em ciências sociais e humanas</i></b>
			72.20-7	Pesquisa e desenvolvimento experimental em ciências sociais e humanas
	73			<b>PUBLICIDADE E PESQUISA DE MERCADO</b>
		73.1		<b><i>Publicidade</i></b>
			73.11-4	Agências de publicidade
			73.12-2	Agenciamento de espaços para publicidade, exceto em veículos de comunicação
			73.19-0	Atividades de publicidade não especificadas anteriormente
		73.2		<b><i>Pesquisas de mercado e de opinião pública</i></b>
			73.20-3	Pesquisas de mercado e de opinião pública
	74			<b>OUTRAS ATIVIDADES PROFISSIONAIS, CIENTÍFICAS E TÉCNICAS</b>
		74.1		<b><i>Design e decoração de interiores</i></b>
			74.10-2	Design e decoração de interiores
		74.2		<b><i>Atividades fotográficas e similares</i></b>
			74.20-0	Atividades fotográficas e similares
		74.9		<b><i>Atividades profissionais, científicas e técnicas não especificadas anteriormente</i></b>
			74.90-1	Atividades profissionais, científicas e técnicas não especificadas anteriormente
	75			<b>ATIVIDADES VETERINÁRIAS</b>
		75.0		<b><i>Atividades veterinárias</i></b>
			75.00-1	Atividades veterinárias
N				<b>ATIVIDADES ADMINISTRATIVAS E SERVIÇOS COMPLEMENTARES</b>
	77			<b>ALUGUÉIS NÃO-IMOBILIÁRIOS E GESTÃO DE ATIVOS INTANGÍVEIS NÃO-FINANCEIROS</b>
		77.1		<b><i>Locação de meios de transporte sem condutor</i></b>
			77.11-0	Locação de automóveis sem condutor
			77.19-5	Locação de meios de transporte, exceto automóveis, sem condutor
		77.2		<b><i>Aluguel de objetos pessoais e domésticos</i></b>
			77.21-7	Aluguel de equipamentos recreativos e esportivos
			77.22-5	Aluguel de fitas de vídeo, DVDs e similares
			77.23-3	Aluguel de objetos do vestuário, jóias e acessórios
			77.29-2	Aluguel de objetos pessoais e domésticos não especificados anteriormente
		77.3		<b><i>Aluguel de máquinas e equipamentos sem operador</i></b>

Código CNAE 2.0				DESCRIÇÃO
Seção	Divisão	Grupo	Classe	
			77.31-4	Aluguel de máquinas e equipamentos agrícolas sem operador
			77.32-2	Aluguel de máquinas e equipamentos para construção sem operador
			77.33-1	Aluguel de máquinas e equipamentos para escritório
			77.39-0	Aluguel de máquinas e equipamentos não especificados anteriormente
		<b>77.4</b>		<b>Gestão de ativos intangíveis não-financeiros</b>
			77.40-3	Gestão de ativos intangíveis não-financeiros
	<b>78</b>			<b>SELEÇÃO, AGENCIAMENTO E LOCAÇÃO DE MÃO-DE-OBRA</b>
		<b>78.1</b>		<b>Seleção e agenciamento de mão-de-obra</b>
			78.10-8	Seleção e agenciamento de mão-de-obra
		<b>78.2</b>		<b>Locação de mão-de-obra temporária</b>
			78.20-5	Locação de mão-de-obra temporária
		<b>78.3</b>		<b>Fornecimento e gestão de recursos humanos para terceiros</b>
			78.30-2	Fornecimento e gestão de recursos humanos para terceiros
	<b>79</b>			<b>AGÊNCIAS DE VIAGENS, OPERADORES TURÍSTICOS E SERVIÇOS DE RESERVAS</b>
		<b>79.1</b>		<b>Agências de viagens e operadores turísticos</b>
			79.11-2	Agências de viagens
			79.12-1	Operadores turísticos
		<b>79.9</b>		<b>Serviços de reservas e outros serviços de turismo não especificados anteriormente</b>
			79.90-2	Serviços de reservas e outros serviços de turismo não especificados anteriormente
	<b>80</b>			<b>ATIVIDADES DE VIGILÂNCIA, SEGURANÇA E INVESTIGAÇÃO</b>
		<b>80.1</b>		<b>Atividades de vigilância, segurança privada e transporte de valores</b>
			80.11-1	Atividades de vigilância e segurança privada
			80.12-9	Atividades de transporte de valores
		<b>80.2</b>		<b>Atividades de monitoramento de sistemas de segurança</b>
			80.20-0	Atividades de monitoramento de sistemas de segurança
		<b>80.3</b>		<b>Atividades de investigação particular</b>
			80.30-7	Atividades de investigação particular
	<b>81</b>			<b>SERVIÇOS PARA EDIFÍCIOS E ATIVIDADES PAISAGÍSTICAS</b>
		<b>81.1</b>		<b>Serviços combinados para apoio a edifícios</b>
			81.11-7	Serviços combinados para apoio a edifícios, exceto condomínios prediais
			81.12-5	Condomínios prediais
		<b>81.2</b>		<b>Atividades de limpeza</b>
			81.21-4	Limpeza em prédios e em domicílios
			81.22-2	Imunização e controle de pragas urbanas
			81.29-0	Atividades de limpeza não especificadas anteriormente
		<b>81.3</b>		<b>Atividades paisagísticas</b>
			81.30-3	Atividades paisagísticas
	<b>82</b>			<b>SERVIÇOS DE ESCRITÓRIO, DE APOIO ADMINISTRATIVO E OUTROS SERVIÇOS PRESTADOS ÀS EMPRESAS</b>
		<b>82.1</b>		<b>Serviços de escritório e apoio administrativo</b>

(continuação)

Código CNAE 2.0				DESCRIÇÃO
Seção	Divisão	Grupo	Classe	
			82.11-3	Serviços combinados de escritório e apoio administrativo
			82.19-9	Fotocópias, preparação de documentos e outros serviços especializados de apoio administrativo
		<b>82.2</b>		<b>Atividades de teleatendimento</b>
			82.20-2	Atividades de teleatendimento
		<b>82.3</b>		<b>Atividades de organização de eventos, exceto culturais e esportivos</b>
			82.30-0	Atividades de organização de eventos, exceto culturais e esportivos
		<b>82.9</b>		<b>Outras atividades de serviços prestados principalmente às empresas</b>
			82.91-1	Atividades de cobrança e informações cadastrais
			82.92-0	Envasamento e empacotamento sob contrato
			82.99-7	Atividades de serviços prestados principalmente às empresas não especificadas anteriormente
<b>O</b>				<b>ADMINISTRAÇÃO PÚBLICA, DEFESA E SEGURIDADE SOCIAL</b>
	<b>84</b>			<b>ADMINISTRAÇÃO PÚBLICA, DEFESA E SEGURIDADE SOCIAL</b>
		<b>84.1</b>		<b>Administração do estado e da política econômica e social</b>
			84.11-6	Administração pública em geral
			84.12-4	Regulação das atividades de saúde, educação, serviços culturais e outros serviços sociais
			84.13-2	Regulação das atividades econômicas
		<b>84.2</b>		<b>Serviços coletivos prestados pela administração pública</b>
			84.21-3	Relações exteriores
			84.22-1	Defesa
			84.23-0	Justiça
			84.24-8	Segurança e ordem pública
			84.25-6	Defesa Civil
		<b>84.3</b>		<b>Seguridade social obrigatória</b>
			84.30-2	Seguridade social obrigatória
<b>P</b>				<b>EDUCAÇÃO</b>
	<b>85</b>			<b>EDUCAÇÃO</b>
		<b>85.1</b>		<b>Educação infantil e ensino fundamental</b>
			85.11-2	Educação infantil - creche
			85.12-1	Educação infantil - pré-escola
			85.13-9	Ensino fundamental
		<b>85.2</b>		<b>Ensino médio</b>
			85.20-1	Ensino médio
		<b>85.3</b>		<b>Educação superior</b>
			85.31-7	Educação superior - graduação
			85.32-5	Educação superior - graduação e pós-graduação
			85.33-3	Educação superior - pós-graduação e extensão
		<b>85.4</b>		<b>Educação profissional de nível técnico e tecnológico</b>
			85.41-4	Educação profissional de nível técnico
			85.42-2	Educação profissional de nível tecnológico
		<b>85.5</b>		<b>Atividades de apoio à educação</b>

Código CNAE 2.0				DESCRIÇÃO
Seção	Divisão	Grupo	Classe	
			85.50-3	Atividades de apoio à educação
		<b>85.9</b>		<b>Outras atividades de ensino</b>
			85.91-1	Ensino de esportes
			85.92-9	Ensino de arte e cultura
			85.93-7	Ensino de idiomas
			85.99-6	Atividades de ensino não especificadas anteriormente
<b>Q</b>				<b>SAÚDE HUMANA E SERVIÇOS SOCIAIS</b>
	<b>86</b>			<b>ATIVIDADES DE ATENÇÃO À SAÚDE HUMANA</b>
		<b>86.1</b>		<b>Atividades de atendimento hospitalar</b>
			86.10-1	Atividades de atendimento hospitalar
		<b>86.2</b>		<b>Serviços móveis de atendimento a urgências e de remoção de pacientes</b>
			86.21-6	Serviços móveis de atendimento a urgências
			86.22-4	Serviços de remoção de pacientes, exceto os serviços móveis de atendimento a urgências
		<b>86.3</b>		<b>Atividades de atenção ambulatorial executadas por médicos e odontólogos</b>
			86.30-5	Atividades de atenção ambulatorial executadas por médicos e odontólogos
		<b>86.4</b>		<b>Atividades de serviços de complementação diagnóstica e terapêutica</b>
			86.40-2	Atividades de serviços de complementação diagnóstica e terapêutica
		<b>86.5</b>		<b>Atividades de profissionais da área de saúde, exceto médicos e odontólogos</b>
			86.50-0	Atividades de profissionais da área de saúde, exceto médicos e odontólogos
		<b>86.6</b>		<b>Atividades de apoio à gestão de saúde</b>
			86.60-7	Atividades de apoio à gestão de saúde
		<b>86.9</b>		<b>Atividades de atenção à saúde humana não especificadas anteriormente</b>
			86.90-9	Atividades de atenção à saúde humana não especificadas anteriormente
	<b>87</b>			<b>ATIVIDADES DE ATENÇÃO À SAÚDE HUMANA INTEGRADAS COM ASSISTÊNCIA SOCIAL, PRESTADAS EM RESIDÊNCIAS COLETIVAS E PARTICULARES</b>
		<b>87.1</b>		<b>Atividades de assistência a idosos, deficientes físicos, imunodeprimidos e convalescentes, e de infra-estrutura e apoio a pacientes prestadas em residências coletivas e particulares</b>
			87.11-5	Atividades de assistência a idosos, deficientes físicos, imunodeprimidos e convalescentes prestadas em residências coletivas e particulares
			87.12-3	Atividades de fornecimento de infra-estrutura de apoio e assistência a paciente no domicílio
		<b>87.2</b>		<b>Atividades de assistência psicossocial e à saúde a portadores de distúrbios psíquicos, deficiência mental e dependência química</b>
			87.20-4	Atividades de assistência psicossocial e à saúde a portadores de distúrbios psíquicos, deficiência mental e dependência química
		<b>87.3</b>		<b>Atividades de assistência social prestadas em residências coletivas e particulares</b>
			87.30-1	Atividades de assistência social prestadas em residências coletivas e particulares
	<b>88</b>			<b>SERVIÇOS DE ASSISTÊNCIA SOCIAL SEM ALOJAMENTO</b>
		<b>88.0</b>		<b>Serviços de assistência social sem alojamento</b>
			88.00-6	Serviços de assistência social sem alojamento
<b>R</b>				<b>ARTES, CULTURA, ESPORTE E RECREAÇÃO</b>
	<b>90</b>			<b>ATIVIDADES ARTÍSTICAS, CRIATIVAS E DE ESPETÁCULOS</b>
		<b>90.0</b>		<b>Atividades artísticas, criativas e de espetáculos</b>

(continuação)

Código CNAE 2.0				DESCRIÇÃO
Seção	Divisão	Grupo	Classe	
			90.01-9	Artes cênicas, espetáculos e atividades complementares
			90.02-7	Criação artística
			90.03-5	Gestão de espaços para artes cênicas, espetáculos e outras atividades artísticas
	<b>91</b>			<b>ATIVIDADES LIGADAS AO PATRIMÔNIO CULTURAL E AMBIENTAL</b>
		<b>91.0</b>		<b><i>Atividades ligadas ao patrimônio cultural e ambiental</i></b>
			91.01-5	Atividades de bibliotecas e arquivos
			91.02-3	Atividades de museus e de exploração, restauração artística e conservação de lugares e prédios históricos e atrações similares
			91.03-1	Atividades de jardins botânicos, zoológicos, parques nacionais, reservas ecológicas e áreas de proteção ambiental
	<b>92</b>			<b>ATIVIDADES DE EXPLORAÇÃO DE JOGOS DE AZAR E APOSTAS</b>
		<b>92.0</b>		<b><i>Atividades de exploração de jogos de azar e apostas</i></b>
			92.00-3	Atividades de exploração de jogos de azar e apostas
	<b>93</b>			<b>ATIVIDADES ESPORTIVAS E DE RECREAÇÃO E LAZER</b>
		<b>93.1</b>		<b><i>Atividades esportivas</i></b>
			93.11-5	Gestão de instalações de esportes
			93.12-3	Clubes sociais, esportivos e similares
			93.13-1	Atividades de condicionamento físico
			93.19-1	Atividades esportivas não especificadas anteriormente
		<b>93.2</b>		<b><i>Atividades de recreação e lazer</i></b>
			93.21-2	Parques de diversão e parques temáticos
			93.29-8	Atividades de recreação e lazer não especificadas anteriormente
<b>S</b>				<b>OUTRAS ATIVIDADES DE SERVIÇOS</b>
	<b>94</b>			<b>ATIVIDADES DE ORGANIZAÇÕES ASSOCIATIVAS</b>
		<b>94.1</b>		<b><i>Atividades de organizações associativas patronais, empresariais e profissionais</i></b>
			94.11-1	Atividades de organizações associativas patronais e empresariais
			94.12-0	Atividades de organizações associativas profissionais
		<b>94.2</b>		<b><i>Atividades de organizações sindicais</i></b>
			94.20-1	Atividades de organizações sindicais
		<b>94.3</b>		<b><i>Atividades de associações de defesa de direitos sociais</i></b>
			94.30-8	Atividades de associações de defesa de direitos sociais
		<b>94.9</b>		<b><i>Atividades de organizações associativas não especificadas anteriormente</i></b>
			94.91-0	Atividades de organizações religiosas
			94.92-8	Atividades de organizações políticas
			94.93-6	Atividades de organizações associativas ligadas à cultura e à arte
			94.99-5	Atividades associativas não especificadas anteriormente
	<b>95</b>			<b>REPARAÇÃO E MANUTENÇÃO DE EQUIPAMENTOS DE INFORMÁTICA E COMUNICAÇÃO E DE OBJETOS PESSOAIS E DOMÉSTICOS</b>
		<b>95.1</b>		<b><i>Reparação e manutenção de equipamentos de informática e comunicação</i></b>
			95.11-8	Reparação e manutenção de computadores e de equipamentos periféricos
			95.12-6	Reparação e manutenção de equipamentos de comunicação



Código CNAE 2.0				DESCRIÇÃO
Seção	Divisão	Grupo	Classe	
		<b>95.2</b>		<b><i>Reparação e manutenção de objetos e equipamentos pessoais e domésticos</i></b>
			95.21-5	Reparação e manutenção de equipamentos eletroeletrônicos de uso pessoal e doméstico
			95.29-1	Reparação e manutenção de objetos e equipamentos pessoais e domésticos não especificados anteriormente
	<b>96</b>			<b>OUTRAS ATIVIDADES DE SERVIÇOS PESSOAIS</b>
		<b>96.0</b>		<b><i>Outras atividades de serviços pessoais</i></b>
			96.01-7	Lavanderias, tinturarias e toalheiros
			96.02-5	Cabeleireiros e outras atividades de tratamento de beleza
			96.03-3	Atividades funerárias e serviços relacionados
			96.09-2	Atividades de serviços pessoais não especificadas anteriormente
<b>T</b>				<b>SERVIÇOS DOMÉSTICOS</b>
	<b>97</b>			<b>SERVIÇOS DOMÉSTICOS</b>
		<b>97.0</b>		<b><i>Serviços domésticos</i></b>
			97.00-5	Serviços domésticos
<b>U</b>				<b>ORGANISMOS INTERNACIONAIS E OUTRAS INSTITUIÇÕES EXTRATERRITORIAIS</b>
	<b>99</b>			<b>ORGANISMOS INTERNACIONAIS E OUTRAS INSTITUIÇÕES EXTRATERRITORIAIS</b>
		<b>99.0</b>		<b><i>Organismos internacionais e outras instituições extraterritoriais</i></b>
			99.00-8	Organismos internacionais e outras instituições extraterritoriais

**Capítulo 31 - Acidentes do Trabalho**

**31.1 - Quantidade mensal de acidentes do trabalho, por situação do registro e motivo - 2010/2012**

MESES	Anos	QUANTIDADE DE ACIDENTES DO TRABALHO						Sem CAT Registrada
		Total	Com CAT Registrada					
			Total	Motivo				
				Típico	Trajeto	Doença do Trabalho		
<b>TOTAL</b>	2010	709.474	529.793	417.295	95.321	17.177	179.681	
	2011	720.629	543.889	426.153	100.897	16.839	176.740	
	2012	705.239	541.286	423.935	102.396	14.955	163.953	
Janeiro	2010	54.591	40.827	32.511	6.927	1.389	13.764	
	2011	58.448	43.225	34.112	7.807	1.306	15.223	
	2012	56.520	42.779	34.181	7.347	1.251	13.741	
Fevereiro	2010	52.956	39.506	31.477	6.771	1.258	13.450	
	2011	59.293	43.821	34.540	7.891	1.390	15.472	
	2012	55.650	42.263	33.474	7.584	1.205	13.387	
Março	2010	65.104	48.493	38.299	8.491	1.703	16.611	
	2011	62.003	46.251	36.380	8.348	1.523	15.752	
	2012	64.704	49.212	38.480	9.225	1.507	15.492	
Abril	2010	57.037	42.586	33.273	7.775	1.538	14.451	
	2011	56.672	42.577	33.283	7.974	1.320	14.095	
	2012	55.185	41.828	32.590	7.953	1.285	13.357	
Maio	2010	61.119	45.865	35.813	8.533	1.519	15.254	
	2011	65.138	49.671	38.576	9.482	1.613	15.467	
	2012	63.308	48.616	37.437	9.741	1.438	14.692	
Junho	2010	58.068	43.251	33.642	8.185	1.424	14.817	
	2011	60.044	45.926	35.356	9.125	1.445	14.118	
	2012	57.425	44.251	34.130	8.813	1.308	13.174	
Julho	2010	61.096	45.486	35.807	8.247	1.432	15.610	
	2011	61.421	46.668	36.374	8.876	1.418	14.753	
	2012	60.916	46.833	36.616	8.879	1.338	14.083	
Agosto	2010	64.787	48.364	38.015	8.792	1.557	16.423	
	2011	67.825	51.440	40.168	9.643	1.629	16.385	
	2012	66.968	51.251	39.922	9.908	1.421	15.717	
Setembro	2010	61.129	45.284	35.637	8.230	1.417	15.845	
	2011	61.446	46.589	36.480	8.695	1.414	14.857	
	2012	58.470	44.756	35.007	8.631	1.118	13.714	
Outubro	2010	60.465	44.991	35.668	7.942	1.381	15.474	
	2011	59.140	44.775	35.207	8.117	1.451	14.365	
	2012	63.088	49.065	38.726	9.126	1.213	14.023	
Novembro	2010	58.340	43.917	34.817	7.770	1.330	14.423	
	2011	56.944	43.112	34.215	7.630	1.267	13.832	
	2012	54.992	42.816	33.904	7.946	966	12.176	
Dezembro	2010	54.782	41.223	32.336	7.658	1.229	13.559	
	2011	52.255	39.834	31.462	7.309	1.063	12.421	
	2012	48.013	37.616	29.468	7.243	905	10.397	

FONTE: DATAPREV, CAT, SUB.

NOTA: Os dados são preliminares, estando sujeitos a correções.

## Capítulo 31 - Acidentes do Trabalho

## 31.2 - Quantidade de acidentes do trabalho, por situação de registro e motivo, segundo as Grandes Regiões e Unidades da Federação - 2010/2012

(continua)

GRANDES REGIÕES E UNIDADES DA FEDERAÇÃO	Anos	QUANTIDADE DE ACIDENTES DO TRABALHO					Sem CAT Registrada
		Total	Com CAT Registrada			Sem CAT Registrada	
			Total	Motivo			
				Típico	Trajeto		
BRASIL	2010	709.474	529.793	417.295	95.321	17.177	179.681
	2011	720.629	543.889	426.153	100.897	16.839	176.740
	2012	705.239	541.286	423.935	102.396	14.955	163.953
NORTE	2010	29.765	21.610	17.026	3.443	1.141	8.155
	2011	31.772	23.299	18.656	3.807	836	8.473
	2012	31.451	23.781	18.970	4.044	767	7.670
Rondônia	2010	5.375	3.669	2.641	633	395	1.706
	2011	5.982	4.394	3.484	759	151	1.588
	2012	5.988	4.588	3.602	773	213	1.400
Acre	2010	1.114	594	422	150	22	520
	2011	1.171	611	420	176	15	560
	2012	1.113	578	393	160	25	535
Amazonas	2010	8.591	6.428	5.043	900	485	2.163
	2011	9.754	7.365	5.824	1.070	471	2.389
	2012	8.854	6.843	5.479	1.012	352	2.011
Roraima	2010	518	331	195	131	5	187
	2011	631	392	246	136	10	239
	2012	599	417	295	112	10	182
Pará	2010	11.607	8.968	7.567	1.191	210	2.639
	2011	11.534	8.758	7.348	1.253	157	2.776
	2012	12.275	9.465	7.779	1.560	126	2.810
Amapá	2010	673	512	352	154	6	161
	2011	830	640	481	146	13	190
	2012	941	728	561	143	24	213
Tocantins	2010	1.887	1.108	806	284	18	779
	2011	1.870	1.139	853	267	19	731
	2012	1.681	1.162	861	284	17	519
NORDESTE	2010	91.285	57.767	44.677	10.602	2.488	33.518
	2011	93.711	58.749	44.598	11.491	2.660	34.962
	2012	88.827	55.606	41.737	11.819	2.050	33.221
Maranhão	2010	6.136	3.369	2.613	659	97	2.767
	2011	6.402	3.719	2.854	778	87	2.683
	2012	5.190	3.443	2.666	709	68	1.747
Piauí	2010	3.337	1.243	872	341	30	2.094
	2011	3.625	1.264	873	340	51	2.361
	2012	3.890	1.309	873	382	54	2.581
Ceará	2010	12.270	8.147	5.788	2.111	248	4.123
	2011	12.368	8.229	5.712	2.279	238	4.139
	2012	12.977	8.371	5.850	2.350	171	4.606
Rio Grande do Norte	2010	7.198	5.201	3.989	1.027	185	1.997
	2011	7.480	5.002	3.662	1.077	263	2.478
	2012	6.946	4.346	3.137	1.063	146	2.600
Paraíba	2010	5.026	2.948	2.176	571	201	2.078
	2011	5.284	3.019	2.221	629	169	2.265
	2012	4.979	2.742	1.946	668	128	2.237
Pernambuco	2010	20.285	13.869	10.645	2.579	645	6.416
	2011	20.874	13.780	10.125	2.763	892	7.094
	2012	20.125	12.884	9.457	2.761	666	7.241
Alagoas	2010	9.308	6.558	5.719	698	141	2.750
	2011	9.813	6.513	5.659	697	157	3.300
	2012	8.482	5.761	5.069	562	130	2.721

## Capítulo 31 - Acidentes do Trabalho

## 31.2 - Quantidade de acidentes do trabalho, por situação de registro e motivo, segundo as Grandes Regiões e Unidades da Federação - 2010/2012

(conclusão)

GRANDES REGIÕES E UNIDADES DA FEDERAÇÃO	Anos	QUANTIDADE DE ACIDENTES DO TRABALHO					
		Total	Com CAT Registrada				Sem CAT Registrada
			Total	Motivo			
				Típico	Trajeto	Doença do Trabalho	
Sergipe	2010	3.158	2.386	1.890	393	103	772
	2011	3.596	2.703	2.113	506	84	893
	2012	3.317	2.572	1.999	519	54	745
Bahia	2010	24.567	14.046	10.985	2.223	838	10.521
	2011	24.269	14.520	11.379	2.422	719	9.749
	2012	22.921	14.178	10.740	2.805	633	8.743
SUDESTE	2010	<b>382.216</b>	<b>303.983</b>	<b>239.047</b>	<b>55.428</b>	<b>9.508</b>	<b>78.233</b>
	2011	<b>391.324</b>	<b>314.852</b>	<b>246.166</b>	<b>58.760</b>	<b>9.926</b>	<b>76.472</b>
	2012	<b>386.904</b>	<b>317.275</b>	<b>247.938</b>	<b>60.289</b>	<b>9.048</b>	<b>69.629</b>
Minas Gerais	2010	75.407	54.829	45.248	8.387	1.194	20.578
	2011	77.899	57.189	46.490	9.119	1.580	20.710
	2012	77.116	56.800	46.505	8.962	1.333	20.316
Espírito Santo	2010	13.730	11.460	9.109	2.078	273	2.270
	2011	13.809	11.935	9.410	2.308	217	1.874
	2012	13.271	11.817	9.390	2.226	201	1.454
Rio de Janeiro	2010	48.365	38.420	28.806	7.546	2.068	9.945
	2011	49.310	41.076	31.084	8.083	1.909	8.234
	2012	51.651	43.071	32.636	8.495	1.940	8.580
São Paulo	2010	244.714	199.274	155.884	37.417	5.973	45.440
	2011	250.306	204.652	159.182	39.250	6.220	45.654
	2012	244.866	205.587	159.407	40.606	5.574	39.279
SUL	2010	<b>158.486</b>	<b>110.246</b>	<b>88.977</b>	<b>18.230</b>	<b>3.039</b>	<b>48.240</b>
	2011	<b>155.497</b>	<b>109.169</b>	<b>87.683</b>	<b>18.947</b>	<b>2.539</b>	<b>46.328</b>
	2012	<b>148.944</b>	<b>105.884</b>	<b>85.230</b>	<b>18.295</b>	<b>2.359</b>	<b>43.060</b>
Paraná	2010	52.075	40.413	33.207	6.330	876	11.662
	2011	50.824	40.596	33.032	7.008	556	10.228
	2012	49.406	39.742	32.232	6.958	552	9.664
Santa Catarina	2010	47.754	29.154	22.630	5.720	804	18.600
	2011	46.758	27.612	21.513	5.499	600	19.146
	2012	44.525	26.324	20.718	5.060	546	18.201
Rio Grande do Sul	2010	58.657	40.679	33.140	6.180	1.359	17.978
	2011	57.915	40.961	33.138	6.440	1.383	16.954
	2012	55.013	39.818	32.280	6.277	1.261	15.195
CENTRO-OESTE	2010	<b>47.722</b>	<b>36.187</b>	<b>27.568</b>	<b>7.618</b>	<b>1.001</b>	<b>11.535</b>
	2011	<b>48.325</b>	<b>37.820</b>	<b>29.050</b>	<b>7.892</b>	<b>878</b>	<b>10.505</b>
	2012	<b>49.113</b>	<b>38.740</b>	<b>30.060</b>	<b>7.949</b>	<b>731</b>	<b>10.373</b>
Mato Grosso do Sul	2010	10.102	7.356	5.647	1.485	224	2.746
	2011	10.706	8.037	6.179	1.604	254	2.669
	2012	11.333	8.619	6.969	1.495	155	2.714
Mato Grosso	2010	13.454	9.454	7.636	1.592	226	4.000
	2011	13.533	9.798	8.003	1.641	154	3.735
	2012	13.280	9.842	7.946	1.780	116	3.438
Goiás	2010	15.736	13.181	9.835	3.124	222	2.555
	2011	15.650	13.543	10.135	3.209	199	2.107
	2012	15.967	13.916	10.423	3.321	172	2.051
Distrito Federal	2010	8.430	6.196	4.450	1.417	329	2.234
	2011	8.436	6.442	4.733	1.438	271	1.994
	2012	8.533	6.363	4.722	1.353	288	2.170

FONTE: DATAPREV, CAT, SUB.

NOTA: Os dados são preliminares, estando sujeitos a correções.

## Capítulo 31 - Acidentes do Trabalho

## 31.3 - Quantidade de acidentes do trabalho, por situação do registro e motivo, segundo os grupos de idade - 2010/2012

(continua)

GRUPOS DE IDADE	Anos	QUANTIDADE DE ACIDENTES DO TRABALHO											
		Total				Com CAT Registrada							
						Total				Motivo			
		Típico											
Total	Masculino	Feminino	Ignorado	Total	Masculino	Feminino	Ignorado	Total	Masculino	Feminino	Ignorado		
TOTAL	2010	709.474	508.386	201.086	2	529.793	390.946	138.845	2	417.295	319.147	98.146	2
	2011	720.629	510.608	210.014	7	543.889	395.474	148.408	7	426.153	320.818	105.328	7
	2012	705.239	494.880	210.345	14	541.286	388.128	153.144	14	423.935	314.780	109.142	13
Até 19 anos	2010	22.971	18.378	4.593	-	19.973	15.988	3.985	-	16.038	13.221	2.817	-
	2011	24.044	19.154	4.890	-	20.769	16.520	4.249	-	16.617	13.593	3.024	-
	2012	23.604	18.798	4.804	2	20.475	16.283	4.190	2	16.375	13.413	2.960	2
20 a 24 anos	2010	111.098	85.874	25.224	-	94.499	74.044	20.455	-	74.665	60.550	14.115	-
	2011	109.858	84.322	25.534	2	93.886	72.820	21.064	2	73.617	58.980	14.635	2
	2012	104.571	79.964	24.605	2	90.035	69.325	20.708	2	70.486	56.179	14.306	1
25 a 29 anos	2010	127.614	92.663	34.951	-	104.605	77.317	27.288	-	82.319	62.916	19.403	-
	2011	126.438	91.277	35.161	-	104.507	76.550	27.957	-	81.668	61.845	19.823	-
	2012	120.439	85.893	34.544	2	100.559	72.637	27.920	2	78.522	58.667	19.853	2
30 a 34 anos	2010	114.856	81.046	33.810	-	89.226	64.604	24.622	-	70.261	52.608	17.653	-
	2011	118.235	82.193	36.041	1	92.936	66.078	26.857	1	72.756	53.533	19.222	1
	2012	118.477	81.517	36.958	2	94.492	66.230	28.260	2	73.935	53.544	20.389	2
35 a 39 anos	2010	93.230	64.724	28.506	-	68.123	48.869	19.254	-	53.869	39.951	13.918	-
	2011	96.045	65.877	30.167	1	71.278	50.183	21.094	1	56.169	40.822	15.346	1
	2012	95.774	64.788	30.984	2	72.538	50.179	22.357	2	56.974	40.652	16.320	2
40 a 44 anos	2010	80.829	55.524	25.304	1	55.341	39.555	15.785	1	43.549	32.172	11.376	1
	2011	81.161	54.703	26.455	3	56.596	39.565	17.028	3	44.395	32.031	12.361	3
	2012	79.550	53.176	26.372	2	56.933	39.217	17.714	2	44.695	31.843	12.850	2
45 a 49 anos	2010	68.845	46.629	22.216	-	44.432	31.565	12.867	-	34.624	25.666	8.958	-
	2011	70.354	46.909	23.445	-	46.087	32.190	13.897	-	35.722	26.010	9.712	-
	2012	69.034	45.449	23.585	-	46.289	31.697	14.592	-	36.036	25.667	10.369	-
50 a 54 anos	2010	50.080	33.759	16.321	-	30.048	21.343	8.705	-	23.396	17.484	5.912	-
	2011	51.677	34.464	17.213	-	31.471	22.055	9.416	-	24.465	18.001	6.464	-
	2012	50.742	33.819	16.921	2	32.156	22.254	9.900	2	24.944	18.045	6.897	2
55 a 59 anos	2010	28.034	20.266	7.768	-	15.794	11.505	4.289	-	12.439	9.523	2.916	-
	2011	30.005	21.620	8.385	-	17.739	12.752	4.987	-	13.944	10.488	3.456	-
	2012	29.640	20.916	8.724	-	18.387	12.930	5.457	-	14.514	10.713	3.801	-
60 a 64 anos	2010	9.621	7.750	1.871	-	5.931	4.720	1.211	-	4.681	3.868	813	-
	2011	10.199	8.091	2.108	-	6.460	5.088	1.372	-	5.117	4.163	954	-
	2012	10.750	8.472	2.278	-	7.194	5.588	1.606	-	5.722	4.606	1.116	-
65 a 69 anos	2010	1.634	1.276	358	-	1.228	978	250	-	981	804	177	-
	2011	1.907	1.478	429	-	1.514	1.186	328	-	1.209	988	221	-
	2012	2.063	1.602	461	-	1.682	1.335	347	-	1.304	1.088	216	-
70 anos e mais	2010	529	396	133	-	467	361	106	-	367	299	68	-
	2011	593	440	153	-	540	412	128	-	388	301	87	-
	2012	514	420	94	-	474	395	79	-	370	314	56	-
Ignorada	2010	133	101	31	1	126	97	28	1	106	85	20	1
	2011	113	80	33	-	106	75	31	-	86	63	23	-
	2012	81	66	15	-	72	58	14	-	58	49	9	-

FONTE: DATAPREV, CAT, SUB.

NOTA: Os dados são preliminares, estando sujeitos a correções.

## Capítulo 31 - Acidentes do Trabalho

## 31.3 - Quantidade de acidentes do trabalho, por situação do registro e motivo, segundo os grupos de idade - 2010/2012

(conclusão)

GRUPOS DE IDADE	Anos	QUANTIDADE DE ACIDENTES DO TRABALHO									
		Com CAT Registrada							Sem CAT Registrada		
		Motivo									
		Trajeto			Doença do Trabalho				Total	Masculino	Feminino
Total	Masculino	Feminino	Ignorado	Total	Masculino	Feminino	Total	Masculino	Feminino		
TOTAL	2010	95.321	61.907	33.414	-	17.177	9.892	7.285	179.681	117.440	62.241
	2011	100.897	64.471	36.426	-	16.839	10.185	6.654	176.740	115.134	61.606
	2012	102.396	64.321	38.074	1	14.955	9.027	5.928	163.953	106.752	57.201
Até 19 anos	2010	3.780	2.670	1.110	-	155	97	58	2.998	2.390	608
	2011	4.043	2.859	1.184	-	109	68	41	3.275	2.634	641
	2012	4.003	2.810	1.193	-	97	60	37	3.129	2.515	614
20 a 24 anos	2010	18.690	12.893	5.797	-	1.144	601	543	16.599	11.830	4.769
	2011	19.298	13.295	6.003	-	971	545	426	15.972	11.502	4.470
	2012	18.780	12.695	6.084	1	769	451	318	14.536	10.639	3.897
25 a 29 anos	2010	20.147	13.313	6.834	-	2.139	1.088	1.051	23.009	15.346	7.663
	2011	20.895	13.575	7.320	-	1.944	1.130	814	21.931	14.727	7.204
	2012	20.288	12.997	7.291	-	1.749	973	776	19.880	13.256	6.624
30 a 34 anos	2010	16.065	10.429	5.636	-	2.900	1.567	1.333	25.630	16.442	9.188
	2011	17.358	10.905	6.453	-	2.822	1.640	1.182	25.299	16.115	9.184
	2012	18.093	11.297	6.796	-	2.464	1.389	1.075	23.985	15.287	8.698
35 a 39 anos	2010	11.498	7.390	4.108	-	2.756	1.528	1.228	25.107	15.855	9.252
	2011	12.346	7.719	4.627	-	2.763	1.642	1.121	24.767	15.694	9.073
	2012	13.174	8.128	5.046	-	2.390	1.399	991	23.236	14.609	8.627
40 a 44 anos	2010	8.965	5.720	3.245	-	2.827	1.663	1.164	25.488	15.969	9.519
	2011	9.433	5.895	3.538	-	2.768	1.639	1.129	24.565	15.138	9.427
	2012	9.787	5.922	3.865	-	2.451	1.452	999	22.617	13.959	8.658
45 a 49 anos	2010	7.157	4.311	2.846	-	2.651	1.588	1.063	24.413	15.064	9.349
	2011	7.662	4.515	3.147	-	2.703	1.665	1.038	24.267	14.719	9.548
	2012	7.803	4.503	3.300	-	2.450	1.527	923	22.745	13.752	8.993
50 a 54 anos	2010	5.013	2.825	2.188	-	1.639	1.034	605	20.032	12.416	7.616
	2011	5.272	2.959	2.313	-	1.734	1.095	639	20.206	12.409	7.797
	2012	5.559	3.123	2.436	-	1.653	1.086	567	18.586	11.565	7.021
55 a 59 anos	2010	2.666	1.487	1.179	-	689	495	194	12.240	8.761	3.479
	2011	3.014	1.711	1.303	-	781	553	228	12.266	8.868	3.398
	2012	3.200	1.747	1.453	-	673	470	203	11.253	7.986	3.267
60 a 64 anos	2010	1.032	670	362	-	218	182	36	3.690	3.030	660
	2011	1.150	763	387	-	193	162	31	3.739	3.003	736
	2012	1.268	812	456	-	204	170	34	3.556	2.884	672
65 a 69 anos	2010	206	139	67	-	41	35	6	406	298	108
	2011	277	173	104	-	28	25	3	393	292	101
	2012	337	210	127	-	41	37	4	381	267	114
70 anos e mais	2010	85	49	36	-	15	13	2	62	35	27
	2011	134	93	41	-	18	18	-	53	28	25
	2012	90	68	22	-	14	13	1	40	25	15
Ignorada	2010	17	11	6	-	3	1	2	7	4	3
	2011	15	9	6	-	5	3	2	7	5	2
	2012	14	9	5	-	-	-	-	9	8	1

## Capítulo 31 - Acidentes do Trabalho

## 31.4 - Quantidade de acidentes do trabalho, por situação do registro e motivo, segundo a Classificação Nacional de Atividades Econômicas (CNAE) - 2010/2012

(continua)

CNAE	QUANTIDADE DE ACIDENTES DO TRABALHO																	
	Total			Com CAT Registrada												Sem CAT Registrada		
				Total			Típico				Trajeto				Doença do Trabalho			
	2010	2011	2012	2010	2011	2012	2010	2011	2012	2010	2011	2012	2010	2011	2012	2010	2011	2012
<b>TOTAL</b>	<b>709.474</b>	<b>720.629</b>	<b>705.239</b>	<b>529.793</b>	<b>543.889</b>	<b>541.286</b>	<b>417.295</b>	<b>426.153</b>	<b>423.935</b>	<b>95.321</b>	<b>100.897</b>	<b>102.396</b>	<b>17.177</b>	<b>16.839</b>	<b>14.955</b>	<b>179.681</b>	<b>176.740</b>	<b>163.953</b>
0111	820	864	753	645	640	575	568	558	498	67	75	72	10	7	5	175	224	178
0112	253	296	245	215	263	224	202	237	206	12	21	17	1	5	1	38	33	21
0113	6.519	5.605	4.791	5.399	4.737	4.108	5.084	4.429	3.897	271	261	193	44	47	18	1.120	868	683
0114	21	29	51	5	20	47	3	8	8	2	10	38	-	2	1	16	9	4
0115	1.196	1.288	1.337	1.018	1.079	1.146	913	971	986	100	98	148	5	10	12	178	209	191
0116	98	120	93	58	86	61	51	72	53	7	13	8	-	1	-	40	34	32
0119	377	378	367	293	294	286	247	244	245	43	48	38	3	2	3	84	84	81
0121	190	191	191	150	161	171	121	122	131	27	34	36	2	5	4	40	30	20
0122	125	147	140	89	112	99	76	88	78	11	22	20	2	2	1	36	35	41
0131	1.702	1.545	1.500	1.461	1.315	1.285	1.390	1.265	1.225	64	45	56	7	5	4	241	230	215
0132	510	500	486	471	449	437	421	388	335	47	59	100	3	2	2	39	51	49
0133	1.560	1.217	1.090	1.089	804	752	911	728	622	175	73	122	3	3	8	471	413	338
0134	1.018	1.044	1.102	822	861	920	759	798	833	59	60	83	4	3	4	196	183	182
0135	85	82	59	51	50	31	45	47	28	3	3	3	3	-	-	34	32	28
0139	1.029	729	1.349	978	661	1.296	950	642	1.117	26	17	177	2	2	2	51	68	53
0141	1.172	1.094	1.073	1.145	1.064	1.047	1.019	883	912	117	156	126	9	25	9	27	30	26
0142	56	89	74	42	74	66	38	71	55	4	3	9	-	-	2	14	15	8
0151	3.205	3.267	3.187	2.504	2.528	2.482	2.263	2.258	2.064	214	248	400	27	22	18	701	739	705
0152	67	74	71	48	63	51	44	60	46	4	1	5	-	2	-	19	11	20
0153	19	21	16	13	15	11	11	14	10	2	1	1	-	-	-	6	6	5
0154	273	345	309	218	269	228	195	232	205	21	33	22	2	4	1	55	76	81
0155	2.240	1.888	1.635	1.868	1.534	1.267	1.656	1.329	1.069	176	161	160	36	44	38	372	354	368
0159	47	43	40	27	24	29	23	18	26	3	6	3	1	-	-	20	19	11
0161	1.384	1.524	1.407	1.089	1.221	1.108	976	1.072	970	102	134	130	11	15	8	295	303	299
0162	499	414	381	353	287	294	311	252	252	38	32	32	4	3	10	146	127	87
0163	71	99	108	41	44	59	35	36	44	5	8	15	1	-	-	30	55	49
0210	2.422	2.177	1.873	1.929	1.713	1.473	1.777	1.593	1.341	139	112	118	13	8	14	493	464	400
0220	158	213	151	122	161	119	109	145	106	12	11	13	1	5	-	36	52	32
0230	1.228	1.280	1.090	941	1.029	873	848	891	788	74	134	78	19	4	7	287	251	217
0311	202	144	114	163	103	63	150	91	56	8	12	7	5	-	-	39	41	51
0312	1	2	2	-	2	2	-	1	2	-	1	-	-	-	-	1	-	-
0321	95	91	97	80	70	75	65	54	62	7	13	12	8	3	1	15	21	22
0322	33	52	62	28	33	37	19	24	30	8	8	7	1	-	-	5	19	25
0500	259	339	280	225	295	247	199	271	223	20	21	19	6	3	5	34	44	33
0600	919	1.194	1.101	879	1.152	1.045	772	1.000	910	88	115	112	19	37	23	40	42	56
0710	757	870	1.217	689	818	1.151	588	656	892	68	126	173	33	36	86	68	52	66
0721	120	154	186	113	141	176	97	132	162	12	6	12	4	3	2	7	13	10
0722	63	59	74	59	58	71	48	54	66	11	4	4	-	-	1	4	1	3
0723	11	18	6	8	9	5	5	8	3	3	1	2	-	-	-	3	9	1
0724	359	402	446	310	358	407	291	325	367	16	28	30	3	5	10	49	44	39
0725	42	48	36	42	44	34	36	38	31	6	6	3	-	-	-	4	2	2
0729	232	270	290	196	252	262	185	234	241	9	17	20	2	1	1	36	18	28
0810	1.582	1.603	1.649	1.232	1.250	1.334	1.050	1.085	1.127	156	138	178	26	27	29	350	353	315
0891	156	184	168	137	174	160	125	157	151	9	17	8	3	-	1	19	10	8
0892	156	123	117	128	98	90	110	83	80	15	14	10	3	1	-	28	25	27
0893	39	33	45	33	31	43	27	27	43	6	3	-	-	1	-	6	2	2
0899	331	287	265	271	239	210	227	197	186	39	33	19	5	9	5	60	48	55
0910	999	1.108	1.366	923	1.018	1.278	853	916	1.164	53	67	91	17	35	23	76	90	88
0990	38	54	47	37	47	42	25	39	35	7	7	7	5	1	-	1	7	5
1011	6.546	6.231	6.174	5.117	5.018	5.093	4.486	4.496	4.650	405	336	305	226	186	138	1.429	1.213	1.081
1012	11.344	10.779	10.073	8.279	8.096	7.696	6.740	6.760	6.648	661	795	627	878	541	421	3.065	2.683	2.377
1013	2.572	2.534	2.099	2.062	2.124	1.699	1.759	1.826	1.418	185	171	157	118	127	124	510	410	400
1020	721	666	606	559	510	427	474	445	365	61	63	58	24	2	4	162	156	179
1031	477	395	408	360	261	280	266	207	224	90	50	49	4	4	7	117	134	128
1032	242	224	257	183	177	198	166	157	169	14	16	28	3	4	1	59	47	59
1033	396	441	469	325	386	390	266	330	332	55	53	57	4	3	1	71	55	79
1041	595	588	618	500	515	536	445	474	461	50	38	72	5	3	3	95	73	82
1042	127	173	192	112	143	163	87	117	133	21	25	27	4	1	3	15	30	29
1043	113	130	75	102	118	65	79	102	57	18	16	8	5	-	-	11	12	10
1051	343	310	328	261	233	260	227	191	215	30	40	44	4	2	1	82	77	68
1052	1.634	1.674	1.649	1.282	1.300	1.319	1.046	1.017	1.076	218	211	236	18	72	7	352	374	330
1053	292	275	255	239	216	191	179	150	143	53	56	40	7	10	8	53	59	64
1061	599	662	474	395	458	347	334	384	302	54	70	38	7	4	7	204	204	127
1062	712	756	730	598	647	636	515	544	541	69	93	83	14	10	12	114	109	94
1063	75	80	67	51	70	54	47	61	50	4	9	4	-	-	-	24	10	13
1064	201	201	182	146	158	131	114	119	100	27	38	23	5	1	8	55	43	51
1065	199	210	206	161	173	172	132	148	144	26	25	28	3	-	-	38	37	34
1066	1.076	1.164	1.221	855	940	971	743	802	821	97	120	142	15	18	8	221	224	250
1069	515	441	522	396	341	377	323	274	302	62	58	69	11	9	6	119	100	145
1071	16.869	15.481	14.481	14.661	13.184	12.473	13.920	12.425	11.715	695	694	614	46	65	144	2.208	2.297	2.008
1072	332	246	110	235	201	87	225	194	86	9	4	1	1	3	-	97	45	23
1081	351	330	326	281	260	264	215	219	200	58	39	59	8	2	5	70	70	62
1082	94	95	111	88	87	106	82	75	97	5	12	7	1	-	2	6	8	5
1091	2.264	2.502	2.392	1.487	1.694	1.577	1.146	1.293	1.177	295	358	349	46	43	51	777	808	815
1092	866	970	978	632	708	763	492	483	594	119	163	134	21	62	35	234	262	215
1093	928	1.080	1.045	786	921	909	623	743	720	100	139	131	63	39	58	142	159	136
1094	1.022	974	907	809	768	705	668	627	572	108	126	113	33	15	20	213	206	202
1095	1																	

Capítulo 31 - Acidentes do Trabalho

31.4 - Quantidade de acidentes do trabalho, por situação do registro e motivo, segundo a Classificação Nacional de Atividades Econômicas (CNAE) - 2010/2012

(continuação)

CNAE	QUANTIDADE DE ACIDENTES DO TRABALHO																	
	Total			Com CAT Registrada											Sem CAT Registrada			
				Total			Motivo											
	2010	2011	2012	2010	2011	2012	Típico		Trajeto		Doença do Trabalho		2010	2011	2012			
2010							2011	2010	2011	2010	2011	2010				2011	2012	
1121	262	248	245	209	192	206	167	149	177	41	38	26	1	5	3	53	56	39
1122	2.997	2.987	2.794	2.634	2.647	2.457	2.123	2.131	1.935	382	401	405	129	115	117	363	340	337
1210	231	269	214	201	249	188	163	201	140	37	47	42	1	1	6	30	20	26
1220	146	153	151	112	133	135	86	97	101	25	34	34	1	2	-	34	20	16
1311	696	780	743	518	606	593	440	531	513	75	64	76	3	11	4	178	174	150
1312	189	196	197	160	168	159	140	147	136	18	21	23	2	-	-	29	28	38
1313	390	405	368	335	328	298	301	279	257	30	41	38	4	8	3	55	77	70
1314	171	144	139	142	96	75	115	76	58	24	18	17	3	2	-	29	48	64
1321	810	741	622	633	581	463	506	465	360	121	107	98	6	9	5	177	160	159
1322	127	111	91	109	100	75	89	94	62	20	6	13	-	-	-	18	11	16
1323	469	589	530	398	496	474	344	420	398	47	68	76	7	8	-	71	93	56
1330	550	544	475	451	455	389	357	345	295	90	106	93	4	4	1	99	89	86
1340	997	944	888	788	747	719	639	597	577	136	143	139	13	7	3	209	197	169
1351	1.103	980	919	755	626	600	591	477	473	143	130	124	21	19	3	348	354	319
1352	129	123	115	108	78	94	98	56	74	8	14	14	2	8	6	21	45	21
1353	128	130	121	104	107	103	98	100	88	6	5	14	-	2	1	24	23	18
1354	497	454	392	430	379	331	376	330	281	49	45	45	5	4	5	67	75	61
1359	1.215	1.242	1.132	1.011	1.071	946	855	900	776	136	134	147	20	37	23	204	171	186
1411	1.072	1.163	1.036	690	802	743	448	534	495	211	236	225	31	32	23	382	361	293
1412	7.236	6.682	5.434	4.329	3.680	2.688	3.021	2.445	1.706	1.100	1.024	868	208	211	114	2.907	3.002	2.746
1413	273	257	309	130	127	177	76	86	116	45	38	53	9	3	8	143	130	132
1414	296	275	204	224	172	127	151	119	91	67	45	33	6	8	3	72	103	77
1421	215	228	235	127	165	178	84	103	138	33	46	35	10	16	5	88	63	57
1422	813	785	496	689	662	343	567	506	245	117	153	93	5	3	5	124	123	153
1510	1.196	1.089	1.188	923	824	915	800	710	820	104	99	81	19	15	14	273	265	273
1521	190	141	167	129	102	120	74	70	83	45	25	36	10	7	1	61	39	47
1529	263	186	163	174	118	114	146	94	95	20	23	18	8	1	1	89	68	49
1531	2.753	2.147	2.243	1.894	1.479	1.562	1.405	1.011	1.094	461	437	442	28	31	26	859	668	681
1532	288	370	476	147	205	305	104	147	228	41	55	74	2	3	3	141	165	171
1533	1.389	1.239	1.451	1.112	879	959	699	557	629	387	308	323	26	14	7	277	360	492
1539	716	676	667	548	527	523	314	305	344	134	162	151	100	60	28	168	149	144
1540	359	322	300	272	251	234	216	176	182	53	71	51	3	4	1	87	71	66
1610	3.847	3.449	3.127	2.872	2.567	2.314	2.683	2.356	2.151	151	184	134	38	27	29	975	882	813
1621	1.315	1.206	1.262	936	859	924	819	767	834	84	80	68	33	12	22	379	347	338
1622	985	971	888	675	662	617	597	601	554	60	56	58	18	5	5	310	309	271
1623	696	727	638	580	615	531	524	570	496	44	39	25	12	6	10	116	112	107
1629	940	933	757	714	711	565	647	642	522	57	63	38	10	6	5	226	222	192
1710	784	829	719	741	794	683	714	769	635	18	22	36	9	3	12	43	35	36
1721	1.333	1.271	1.314	1.159	1.089	1.158	1.036	993	1.069	108	85	78	15	11	11	174	182	156
1722	162	160	140	108	109	91	102	102	82	6	7	9	-	-	-	54	51	49
1731	506	516	566	404	423	453	345	357	390	50	52	56	9	14	7	102	93	113
1732	252	212	184	225	182	163	177	150	122	41	32	34	7	-	7	27	30	21
1733	1.306	1.209	1.221	1.094	969	1.018	968	842	849	110	113	160	16	14	9	212	240	203
1741	561	595	570	487	520	493	426	450	433	54	50	52	7	20	8	74	75	77
1742	547	457	550	477	380	475	404	334	410	55	40	55	18	6	10	70	77	75
1749	464	474	435	383	411	373	340	360	320	42	49	49	1	2	4	81	63	62
1811	446	521	466	382	414	383	300	317	281	61	77	86	21	20	16	64	107	83
1812	365	460	386	345	438	369	257	338	268	86	88	93	2	12	8	20	22	17
1813	732	715	724	561	571	591	421	432	452	128	123	119	12	16	20	171	144	133
1821	184	196	187	146	146	143	101	105	96	41	38	38	4	3	9	38	50	44
1822	187	165	125	136	134	95	103	99	71	31	33	21	2	2	3	51	31	30
1830	70	70	56	57	53	48	49	44	45	8	8	2	-	1	1	13	17	8
1910	16	10	16	12	9	15	10	8	13	2	-	2	-	1	-	4	1	1
1921	1.197	1.404	1.361	1.160	1.359	1.309	956	1.103	1.059	182	207	239	22	49	11	37	45	52
1922	101	164	141	93	156	136	81	142	114	11	12	22	1	2	-	8	8	5
1931	7.356	6.182	5.980	6.519	5.489	5.255	6.192	5.189	4.980	293	290	242	34	10	33	837	693	725
1932	97	113	107	87	104	98	73	92	86	14	10	12	-	2	-	10	9	9
2011	46	43	27	38	38	22	33	32	21	4	5	1	1	1	-	8	5	5
2012	75	98	72	68	93	64	62	78	61	6	15	3	-	-	-	7	5	8
2013	913	1.003	950	829	916	881	740	810	750	74	101	127	15	5	4	84	87	69
2014	54	61	62	45	56	55	36	43	45	7	11	8	2	2	2	9	5	7
2019	247	214	228	214	187	213	192	164	180	14	20	26	8	3	7	33	27	15
2021	173	179	147	168	173	142	149	152	129	11	19	11	8	2	2	5	6	5
2022	71	87	56	67	84	49	59	67	43	7	13	3	1	4	3	4	3	7
2029	384	493	485	353	449	458	314	400	399	33	45	58	6	4	1	31	44	27
2031	192	231	223	174	219	211	150	197	184	18	20	21	6	2	6	18	12	12
2032	88	90	67	82	84	64	66	72	49	10	7	10	6	5	5	6	6	3
2033	28	64	43	28	61	41	26	59	41	1	2	-	1	-	-	3	2	2
2040	190	242	167	173	224	154	137	197	133	23	23	21	13	4	-	17	18	13
2051	90	99	86	83	88	75	65	72	64	15	15	11	3	1	-	7	11	11
2052	44	35	40	40	32	36	34	24	26	6	7	10	-	1	-	4	3	4
2061	403	341	331	353	273	292	298	226	225	46	44	59	9	3	8	50	68	39
2062	439	431	369	367	356	307	294	301	241	67	51	62	6	4	4	72	75	62
2063	887	962	852	706	799	711	526	607	543	127	146	138	53	46	30	181	163	141
2071	507	622	623	450	556	548	356	413	446	80	120	89	14	23	13	57	66	75
2072	31	38	20	26	33	18	20	27	12	4	6	5	2	-	1	5	5	2
2073	50	64	82	37	55	72	32	43	60	4	11	10	1	1	2	13	9	10
2091	89	121	120	78	96	111	65	75	93	13	17	17	-	4	1	11	25	9
2092	226	203	209	185	157	171	162	115	151	17	27	19	6	15	1	41	46	38
2093	194	173	186	181	152	171	139	13										



**Capítulo 31 - Acidentes do Trabalho**

**31.4 - Quantidade de acidentes do trabalho, por situação do registro e motivo, segundo a Classificação Nacional de Atividades Econômicas (CNAE) - 2010/2012**

(continuação)

CNAE	QUANTIDADE DE ACIDENTES DO TRABALHO																	
	Total			Com CAT Registrada												Sem CAT Registrada		
				Total			Motivo											
	2010	2011	2012	2010	2011	2012	Típico			Trajeto			Doença do Trabalho			2010	2011	2012
2010							2011	2012	2010	2011	2012	2010	2011	2012	2010			
2123	7	19	16	6	18	14	5	12	8	1	6	6	-	-	-	1	1	2
2211	1.224	1.139	1.104	1.019	972	884	836	801	735	91	97	93	92	74	56	205	167	220
2212	427	393	364	302	289	258	259	243	218	37	40	40	6	6	-	125	104	106
2219	1.562	1.680	1.521	1.266	1.352	1.269	1.069	1.122	1.074	151	188	157	46	42	38	296	328	252
2221	727	675	631	630	573	546	544	501	467	59	58	64	27	14	15	97	102	85
2222	4.060	3.986	3.888	3.337	3.264	3.214	2.842	2.807	2.749	403	402	415	92	55	50	723	722	674
2223	531	572	586	494	521	537	421	437	436	69	74	70	4	10	31	37	51	49
2229	5.838	6.242	6.087	4.862	5.286	5.160	4.097	4.446	4.391	632	691	660	133	149	109	976	956	927
2311	593	773	766	524	678	667	462	598	609	51	65	48	11	15	10	69	95	99
2312	290	205	334	262	177	303	180	123	230	31	16	17	51	38	56	28	28	31
2319	502	516	513	427	437	447	367	382	388	55	46	52	5	9	7	75	79	66
2320	776	759	775	694	681	712	632	612	652	54	59	48	8	10	12	82	78	63
2330	3.407	3.743	3.788	2.549	2.786	2.886	2.172	2.400	2.462	304	317	359	73	69	65	858	957	902
2341	255	261	272	204	192	209	172	169	187	29	21	20	3	2	2	51	69	63
2342	3.608	3.632	3.490	2.495	2.431	2.269	2.194	2.127	1.934	270	275	314	31	29	21	1.113	1.201	1.221
2349	599	586	546	423	422	374	326	327	268	69	74	76	28	21	30	176	164	172
2391	1.032	1.103	1.069	748	838	822	631	677	684	98	152	128	19	9	10	284	265	247
2392	235	244	289	180	184	242	160	158	216	11	13	18	9	13	8	55	60	47
2399	632	655	596	519	505	489	442	426	427	68	68	58	9	11	4	113	150	107
2411	492	595	483	423	535	411	390	498	389	29	30	20	4	7	2	69	60	72
2412	369	560	397	341	523	360	290	424	329	35	32	23	16	67	8	28	37	37
2421	139	161	99	119	147	70	111	126	62	8	12	8	-	9	-	20	14	29
2422	718	555	560	678	517	530	542	422	462	125	91	68	11	4	-	40	38	30
2423	1.267	1.219	994	1.198	1.157	899	1.026	984	793	81	107	70	91	66	36	69	62	95
2424	702	711	728	643	637	654	576	527	566	40	51	49	27	59	39	59	74	74
2431	753	758	679	675	688	616	601	599	547	56	64	57	18	25	12	78	70	63
2439	150	100	93	141	88	81	129	83	76	9	5	5	3	-	-	9	12	12
2441	683	782	835	576	651	716	499	560	637	60	71	65	17	20	14	107	111	119
2442	20	17	13	20	16	13	16	14	9	3	2	4	1	-	-	-	1	-
2443	407	383	315	333	342	254	260	276	199	16	25	13	57	41	42	74	41	61
2449	424	417	429	334	348	351	287	309	303	30	30	38	17	9	10	90	69	78
2451	3.605	3.737	4.093	3.213	3.318	3.695	2.933	2.858	3.304	188	205	190	92	255	201	392	419	398
2452	645	650	492	574	568	409	503	471	329	54	39	30	17	58	50	71	82	83
2511	2.430	2.752	2.798	1.977	2.267	2.332	1.735	2.024	2.038	205	219	260	37	24	34	453	485	466
2512	1.410	1.525	1.585	1.105	1.185	1.246	935	1.022	1.069	152	137	161	18	26	16	305	340	339
2513	667	771	753	571	669	655	509	606	577	57	47	65	5	16	13	96	102	98
2521	433	470	433	366	402	367	345	356	328	20	40	35	1	6	4	67	68	66
2522	212	153	113	192	137	93	173	120	82	18	14	10	1	3	1	20	16	20
2531	320	313	344	265	262	303	229	215	253	30	39	39	6	8	11	55	51	41
2532	1.448	1.422	1.401	1.281	1.246	1.192	1.072	1.078	1.038	150	131	128	59	37	26	167	176	209
2539	1.734	1.863	1.802	1.419	1.509	1.474	1.148	1.258	1.250	195	210	183	76	41	41	315	354	328
2541	253	207	211	218	179	168	183	148	138	24	29	23	11	2	7	35	28	43
2542	997	1.095	1.031	806	854	828	704	743	717	86	89	90	16	22	21	191	241	203
2543	535	561	531	466	471	457	379	383	381	80	80	68	7	8	8	69	90	74
2550	533	518	347	505	486	325	409	392	247	67	53	54	29	41	24	28	32	22
2591	753	747	752	681	674	684	564	594	622	69	60	48	48	20	14	72	73	68
2592	974	1.064	932	823	896	784	712	763	679	96	107	88	15	26	17	151	168	148
2593	662	704	674	510	550	504	435	459	417	66	76	79	9	15	8	152	154	170
2599	4.031	4.058	4.062	3.506	3.556	3.607	3.011	3.078	3.160	414	365	394	81	113	53	525	502	455
2610	649	612	580	491	444	457	303	300	324	114	96	100	74	48	33	158	168	123
2621	355	261	263	305	211	222	177	143	150	110	56	54	18	12	18	50	50	41
2622	496	486	424	383	377	309	248	253	205	82	80	72	53	44	32	113	109	115
2631	109	122	121	91	108	105	67	81	80	22	21	19	2	6	6	18	14	16
2632	368	482	357	264	351	226	155	234	115	59	80	75	50	37	36	104	131	131
2640	965	1.041	891	582	601	535	343	374	357	77	85	57	162	142	121	383	440	356
2651	367	449	425	338	403	380	231	303	268	83	86	107	24	14	5	29	46	45
2652	28	67	62	21	50	50	13	13	16	4	35	31	4	2	3	7	17	12
2660	68	97	96	61	85	91	49	61	61	10	20	30	2	4	-	7	12	5
2670	20	22	27	12	19	25	9	12	20	2	4	5	1	3	-	8	3	2
2680	13	1	5	13	1	4	4	1	2	2	-	2	7	-	-	-	-	1
2710	1.721	1.778	1.395	1.600	1.634	1.261	1.373	1.416	1.055	188	190	190	39	28	16	121	144	134
2721	77	73	42	66	54	28	51	32	25	15	14	2	-	8	1	11	19	14
2722	253	254	237	202	208	166	163	162	123	24	24	33	15	22	10	51	46	71
2731	582	630	804	514	544	727	396	440	581	94	94	129	24	10	17	68	86	77
2732	293	265	245	258	225	205	206	165	147	40	47	42	12	13	16	35	40	40
2733	955	932	806	806	783	652	627	623	521	125	128	105	54	32	26	149	149	154
2740	364	273	336	299	239	267	241	190	216	49	43	46	9	6	5	65	34	69
2751	1.528	1.659	1.478	1.284	1.306	1.210	869	829	839	254	237	196	161	240	175	244	353	268
2759	396	416	361	299	321	257	230	250	201	52	61	42	17	10	14	97	95	104
2790	670	636	604	541	510	495	404	375	372	105	103	101	32	32	22	129	126	109
2811	268	313	281	245	291	251	214	267	221	27	24	26	4	-	4	23	22	30
2812	360	415	455	329	377	407	264	317	348	43	50	48	22	10	11	31	38	48
2813	563	528	464	442	429	384	380	353	318	51	63	55	11	13	11	121	99	80
2814	216	244	205	193	203	188	164	150	138	26	50	46	3	3	4	23	41	17
2815	347	308	314	305	271	275	272	235	216	24	29	45	9	7	14	42	37	39
2821	223	241	261	197	218	240	170	198	210	21	18	27	6	2	3	26	23	21
2822	804	844	911	680	727	781	593	632	663	74	70	103	13	25	15	124	117	130
2823	606	725	657															

### Capítulo 31 - Acidentes do Trabalho

#### 31.4 - Quantidade de acidentes do trabalho, por situação do registro e motivo, segundo a Classificação Nacional de Atividades Econômicas (CNAE) - 2010/2012

(continuação)

CNAE	QUANTIDADE DE ACIDENTES DO TRABALHO																		
	Total			Com CAT Registrada												Sem CAT Registrada			
				Total			Motivo												
	2010	2011	2012	2010	2011	2012	Típico			Trajeto			Doença do Trabalho			2010	2011	2012	
2010							2011	2012	2010	2011	2012	2010	2011	2012	2010				2011
2851	175	227	225	165	210	210	134	182	164	124	24	27	43	7	1	3	10	17	15
2852	239	301	339	222	280	320	207	259	300	12	15	19	3	6	1	17	21	19	
2853	191	219	200	141	164	125	116	143	106	24	18	8	1	3	11	50	55	75	
2854	174	283	320	153	258	304	132	214	270	17	39	30	4	5	4	21	25	16	
2861	279	260	290	235	211	245	196	186	196	35	21	47	4	4	2	44	49	45	
2862	551	546	547	453	459	454	390	410	386	60	41	56	3	8	12	98	87	93	
2863	75	58	62	64	45	46	58	37	37	6	8	8	-	-	1	11	13	16	
2864	94	73	56	79	60	42	66	49	33	9	7	8	4	4	1	15	13	14	
2865	78	102	98	66	83	80	59	68	74	6	13	5	1	2	1	12	19	18	
2866	90	71	66	79	61	54	62	52	42	17	8	12	-	1	-	11	10	12	
2869	1.858	1.814	1.679	1.589	1.509	1.379	1.395	1.281	1.208	170	198	152	24	30	19	269	305	300	
2910	4.725	4.957	4.841	3.705	3.963	3.961	2.807	2.902	2.977	409	427	466	489	634	518	1.020	994	880	
2920	1.867	2.044	1.526	1.769	1.973	1.448	1.371	1.589	1.107	190	172	120	208	212	221	98	71	78	
2930	2.792	2.988	2.853	2.406	2.583	2.417	2.207	2.338	2.145	143	170	188	56	75	84	386	405	436	
2941	1.423	1.745	1.627	1.187	1.476	1.318	948	1.191	966	160	172	197	79	113	155	236	269	309	
2942	569	619	611	461	532	513	347	389	381	44	78	60	70	65	72	108	87	98	
2943	666	720	673	585	621	590	487	539	485	57	58	70	41	24	35	81	99	83	
2944	640	740	648	540	609	490	432	497	395	80	77	63	28	35	32	100	131	158	
2945	718	628	571	480	402	382	258	243	253	100	85	68	122	74	61	238	226	189	
2949	7.638	7.704	6.723	6.734	6.810	5.914	5.592	5.420	4.744	741	898	763	401	492	407	904	894	809	
2950	167	150	176	129	113	131	97	80	98	28	26	16	4	7	17	38	37	45	
3011	1.926	2.360	2.264	1.678	2.113	1.980	1.552	1.889	1.732	96	183	153	30	41	95	248	247	284	
3012	75	119	119	54	103	98	41	88	80	9	9	14	4	6	4	21	16	21	
3031	322	366	345	282	317	295	246	245	219	11	26	32	25	46	44	40	49	50	
3032	96	160	139	89	142	134	77	124	114	11	16	14	1	2	6	7	18	5	
3041	681	455	489	600	378	403	514	271	304	39	43	46	47	64	53	81	77	86	
3042	87	95	74	77	91	68	66	73	53	7	12	9	4	6	6	10	4	6	
3050	-	1	-	-	1	-	-	-	-	-	1	-	-	-	-	-	-	-	
3091	548	810	636	367	578	511	253	421	387	41	63	61	73	94	63	181	232	125	
3092	203	215	194	141	156	151	109	123	129	26	29	18	6	4	4	62	59	43	
3099	207	238	207	157	191	156	124	163	131	13	17	21	20	11	4	50	47	51	
3101	5.332	5.256	5.207	3.746	3.806	3.859	3.163	3.165	3.173	477	519	563	106	122	123	1.586	1.450	1.348	
3102	1.095	1.106	1.317	886	855	1.071	730	703	866	128	121	185	28	31	20	209	251	246	
3103	179	179	190	136	133	153	113	103	125	20	25	26	3	5	2	43	46	37	
3104	582	620	587	457	520	468	370	384	386	69	103	74	18	33	8	125	100	119	
3211	86	92	92	63	72	74	38	46	45	23	23	27	2	3	2	23	20	18	
3212	78	73	81	63	53	68	43	41	45	19	10	22	1	2	1	15	20	13	
3220	51	47	47	39	44	34	25	40	30	11	3	3	3	1	1	12	3	13	
3230	76	109	104	59	84	79	45	64	62	14	17	15	-	3	2	17	25	25	
3240	302	318	331	260	263	264	218	205	228	37	43	31	5	15	5	42	55	67	
3250	887	921	874	709	739	700	487	494	501	197	225	180	25	20	19	178	182	174	
3291	288	232	223	255	197	194	222	175	164	29	20	23	4	2	7	33	35	29	
3292	254	236	265	192	199	209	144	145	164	43	46	35	5	8	10	62	37	56	
3299	687	698	750	583	588	619	469	451	504	101	124	101	13	13	14	104	110	131	
3311	132	160	181	109	130	150	97	111	129	12	13	16	-	6	5	23	30	31	
3312	55	58	78	45	47	63	28	28	31	15	18	30	2	1	2	10	11	15	
3313	179	227	221	145	185	190	117	142	153	24	41	35	4	2	2	34	42	31	
3314	1.565	1.785	1.691	1.328	1.493	1.422	1.081	1.195	1.099	214	269	301	33	29	22	237	292	269	
3315	171	118	75	152	107	67	131	94	57	20	11	10	1	2	-	19	11	8	
3316	376	375	400	342	361	377	270	294	283	62	55	70	10	12	24	34	14	23	
3317	100	98	91	77	74	74	60	60	66	13	10	7	4	4	1	23	24	17	
3319	138	120	127	106	87	108	84	70	92	19	16	14	3	1	2	32	33	19	
3321	206	295	275	158	233	219	132	196	169	24	35	45	2	2	5	48	62	56	
3329	189	203	215	147	148	168	109	97	139	33	46	28	5	5	1	42	55	47	
3511	858	888	849	799	821	797	655	668	628	128	145	159	16	8	10	59	67	52	
3512	275	257	478	244	224	438	182	163	370	48	49	51	14	12	17	31	33	40	
3513	45	39	40	45	38	39	24	21	26	21	17	13	-	-	-	-	1	1	
3514	1.741	1.736	1.580	1.565	1.580	1.427	1.085	1.132	1.020	392	363	334	88	85	73	176	156	153	
3520	56	58	57	56	55	54	36	36	38	20	17	16	-	2	-	3	3	3	
3530	3	15	6	3	12	5	3	11	5	-	1	-	-	-	-	3	1	1	
3600	3.494	3.435	3.342	3.047	3.001	2.958	2.492	2.440	2.393	494	498	504	61	63	61	447	434	384	
3701	49	55	56	45	51	51	36	38	43	9	13	8	-	-	-	4	4	5	
3702	823	617	363	612	473	287	529	382	248	77	86	36	6	5	3	211	144	76	
3811	6.223	6.884	6.921	5.306	5.874	6.004	4.655	5.170	5.296	599	659	657	52	45	51	917	1.010	917	
3812	71	95	95	62	75	75	51	60	60	11	14	14	-	1	1	9	20	20	
3821	1.783	1.615	1.826	1.530	1.416	1.547	1.266	1.180	1.312	247	196	211	17	40	24	253	199	279	
3822	136	207	281	108	172	246	98	158	216	10	13	29	-	1	1	28	35	35	
3831	306	312	304	251	270	248	222	245	210	22	20	32	7	5	6	55	42	56	
3832	208	265	270	167	198	191	145	172	165	19	21	23	3	5	3	41	67	79	
3839	485	503	565	377	411	427	335	365	371	38	42	53	4	4	3	108	92	138	
3900	11	14	38	9	12	32	8	11	28	1	1	4	-	-	-	2	2	6	
4110	2.592	3.900	4.604	2.289	3.339	3.811	2.028	2.957	3.325	218	340	441	43	42	45	303	561	793	
4120	20.336	22.382	22.330	14.812	16.124	15.776	12.453	13.433	13.219	2.037	2.369	2.309	322	322	248	5.524	6.258	6.554	
4211	5.821	5.469	5.859	4.969	4.539	4.667	4.372	4.051	4.190	561	457	453	36	31	24	852	930	1.192	
4212	1.652	1.921	2.358	1.370	1.523	1.869	1.217	1.300	1.666	124	175	181	29	48	22	282	398	489	
4213	1.016	981	1.025	729	670	745	624	573	622	96	88	114	9	9	9	287	311	280	
4221	5.447	5.827	5.923	4.769	5.224	5.300	3.910	4.523	4.489	538	618	665	321	83	146	678	603	623	
4222	762	783	732	617	638	583	552	470	523	58	61	55	7						

## Capítulo 31 - Acidentes do Trabalho

## 31.4 - Quantidade de acidentes do trabalho, por situação do registro e motivo, segundo a Classificação Nacional de Atividades Econômicas (CNAE) - 2010/2012

(continuação)

CNAE	QUANTIDADE DE ACIDENTES DO TRABALHO																	
	Total			Com CAT Registrada												Sem CAT Registrada		
				Total			Motivo											
	2010	2011	2012	2010	2011	2012	Típico			Trajeto			Doença do Trabalho			2010	2011	2012
2010							2011	2012	2010	2011	2012	2010	2011	2012	2010			
4319	79	80	58	62	67	41	27	44	35	34	21	6	1	2	-	17	13	17
4321	1.730	2.227	2.176	1.319	1.744	1.699	1.021	1.357	1.249	281	365	438	17	22	12	411	483	477
4322	708	767	846	545	598	677	390	432	470	142	151	192	13	15	15	163	169	169
4329	966	1.041	989	705	781	815	540	597	634	153	166	169	12	18	12	261	260	174
4330	2.313	2.479	2.485	1.683	1.770	1.785	1.381	1.474	1.469	250	250	273	52	46	43	630	709	700
4391	804	855	849	622	653	651	554	583	578	64	64	63	4	6	10	182	202	198
4399	2.911	2.891	2.787	1.863	1.919	2.074	1.566	1.582	1.709	262	296	327	35	41	38	1.048	972	713
4511	2.513	2.704	2.585	2.063	2.201	2.112	1.349	1.435	1.370	670	732	722	44	34	20	450	503	473
4512	43	59	51	34	49	40	25	35	26	8	11	14	1	3	-	9	10	11
4520	2.512	2.442	2.345	1.835	1.733	1.670	1.348	1.252	1.225	430	435	410	57	46	35	677	709	675
4530	5.285	5.278	4.994	3.888	3.943	3.696	2.677	2.773	2.558	1.115	1.098	1.072	96	72	66	1.397	1.335	1.298
4541	960	985	926	709	748	688	322	328	288	380	407	395	7	13	5	251	237	238
4542	3	4	2	3	3	1	3	2	-	-	1	1	-	-	-	-	1	1
4543	34	34	39	26	23	29	16	9	12	9	13	16	1	1	1	8	11	10
4611	65	67	40	50	38	30	41	30	24	8	7	6	1	1	-	15	29	10
4612	13	25	19	10	23	16	10	18	12	-	4	2	-	1	2	3	2	3
4613	27	21	18	18	14	9	14	8	8	4	5	1	-	1	-	9	7	9
4614	25	29	23	21	22	16	17	16	10	4	6	5	-	-	1	4	7	7
4615	5	20	8	2	15	5	1	9	1	1	6	4	-	-	-	3	5	3
4616	21	25	24	13	19	20	10	8	9	2	10	11	1	1	-	8	6	4
4617	102	108	78	82	82	54	39	49	32	40	30	21	3	3	1	20	26	24
4618	43	55	51	32	38	38	17	22	21	14	16	16	1	-	1	11	17	13
4619	118	90	78	84	54	55	48	35	29	33	17	25	3	2	1	34	36	23
4621	191	245	192	144	203	149	134	184	133	10	19	16	-	-	-	47	42	43
4622	210	222	231	146	156	166	126	134	137	20	20	29	-	2	-	64	66	65
4623	1.049	920	945	819	693	726	701	582	603	108	104	119	10	7	4	230	227	219
4631	214	231	223	157	173	181	109	118	119	46	54	59	2	1	3	57	58	42
4632	529	531	506	364	371	351	303	309	281	55	57	66	6	5	4	165	160	155
4633	668	638	599	428	434	410	313	323	300	99	100	101	16	11	9	240	204	189
4634	538	594	608	364	404	444	271	311	349	84	83	83	9	10	12	174	190	164
4635	3.496	3.370	3.361	2.826	2.770	2.767	2.108	2.062	2.017	650	631	680	68	77	70	670	600	594
4636	145	111	113	108	76	75	63	56	42	42	17	31	3	3	2	37	35	38
4637	535	535	559	401	396	403	270	286	272	120	101	122	11	9	9	134	139	156
4639	1.828	1.764	1.818	1.372	1.312	1.389	995	899	979	335	382	390	42	31	20	456	452	429
4641	170	190	174	121	127	129	69	86	75	47	39	52	5	2	2	49	63	45
4642	239	252	222	156	184	156	91	112	77	54	67	76	11	5	3	83	68	66
4643	40	38	47	24	27	40	13	16	19	10	10	20	1	1	1	16	11	7
4644	462	496	479	346	385	379	221	246	221	111	129	147	14	10	11	116	111	100
4645	193	179	213	156	150	180	74	75	93	77	71	80	5	4	7	37	29	33
4646	382	417	381	276	318	292	177	201	170	85	107	115	14	10	7	106	99	89
4647	248	255	245	186	202	199	115	130	126	61	66	68	10	6	5	62	53	46
4649	664	752	763	503	573	598	309	369	418	182	190	173	12	14	7	161	179	165
4651	91	101	122	68	71	92	36	38	47	27	31	44	5	2	1	23	30	30
4652	58	75	60	47	62	48	30	40	28	15	19	19	2	3	1	11	13	12
4661	338	381	389	275	302	311	217	241	245	57	60	63	1	1	3	63	79	78
4662	70	187	202	57	160	185	45	124	133	12	33	31	-	3	21	13	27	17
4663	400	462	428	316	379	360	223	277	247	86	86	103	7	16	10	84	83	68
4664	43	39	60	39	36	52	15	14	22	22	21	29	2	1	1	4	3	8
4665	54	72	75	47	50	56	33	33	47	12	15	8	2	2	1	7	22	19
4669	371	429	441	302	357	379	217	254	281	75	91	90	10	12	8	69	72	62
4671	433	408	377	326	317	282	292	280	254	31	31	27	3	6	1	107	91	95
4672	501	512	537	420	399	455	341	335	384	73	62	66	6	2	5	81	113	82
4673	130	170	151	93	134	127	60	103	96	25	30	28	8	1	3	37	36	24
4674	83	113	72	57	89	57	43	68	46	12	18	10	2	3	1	26	24	15
4679	790	767	838	614	605	673	481	495	542	119	97	118	14	13	13	176	162	165
4681	344	357	334	274	269	277	180	200	184	84	65	87	10	4	6	70	88	57
4682	710	716	663	618	638	568	490	562	452	71	54	86	57	22	30	92	78	95
4683	275	263	245	205	190	172	151	143	132	52	46	39	2	1	1	70	73	73
4684	188	202	186	156	163	165	125	124	128	27	36	35	4	3	2	32	39	21
4685	555	597	601	501	539	535	444	482	468	49	50	63	8	7	4	54	58	66
4686	291	286	324	233	228	263	200	178	191	30	43	67	3	7	5	58	58	61
4687	1.247	1.305	1.274	966	1.026	1.002	852	902	889	91	107	103	23	17	10	281	279	272
4689	821	806	809	649	629	654	492	482	502	140	133	139	17	14	13	172	177	155
4691	516	584	621	387	461	483	310	365	373	74	92	105	3	4	5	129	123	138
4692	86	88	91	57	59	68	43	45	49	14	13	19	-	1	-	29	29	23
4693	1.059	1.111	1.099	796	840	837	548	593	605	227	221	224	21	26	8	263	271	262
4711	21.618	22.715	21.515	16.609	17.879	17.030	13.557	14.501	13.873	2.691	3.032	2.891	361	346	266	5.009	4.836	4.485
4712	2.279	2.125	2.209	1.397	1.272	1.337	980	887	959	354	324	338	63	61	40	882	853	872
4713	3.522	3.784	3.401	2.880	3.156	2.859	1.789	1.964	1.743	798	936	828	293	256	288	642	628	542
4721	1.858	1.883	1.809	1.178	1.212	1.139	861	900	837	277	278	263	40	34	39	680	671	670
4722	972	967	994	631	661	695	494	514	561	114	137	130	23	10	4	341	306	299
4723	574	498	608	382	314	412	246	198	263	127	109	141	9	7	8	192	184	196
4724	456	501	512	334	387	397	246	288	307	74	89	81	14	10	9	122	114	115
4729	839	934	776	600	671	518	386	424	325	202	231	178	12	16	15	239	263	258
4731	2.431	2.487	2.467	1.631	1.631	1.636	850	788	843	737	807	764	44	36	29	800	856	831
4732	28	45	45	17	28	35	11	20	19	6	8	16	-	-	-	11	17	10
4741	387	411	314	265	290	220	151	156	135	109	128	81	5	6	4	122	121	94
4742	592	603	612	432	436	449	312	323	319	113	108	126	7	5	4	160	167	163
4743	672	675	805	495	491	599	384	393	478	101	88							

### Capítulo 31 - Acidentes do Trabalho

#### 31.4 - Quantidade de acidentes do trabalho, por situação do registro e motivo, segundo a Classificação Nacional de Atividades Econômicas (CNAE) - 2010/2012

(continuação)

CNAE	QUANTIDADE DE ACIDENTES DO TRABALHO																		
	Total			Com CAT Registrada												Sem CAT Registrada			
				Total			Motivo												
	2010	2011	2012	2010	2011	2012	Típico			Trajeto			Doença do Trabalho			2010	2011	2012	
2010							2011	2012	2010	2011	2012	2010	2011	2012	2010				2011
4756	39	25	28	29	21	17	20	12	11	9	9	9	6	-	-	-	10	4	11
4757	245	259	229	185	183	159	133	107	103	49	74	54	3	2	2	60	76	70	
4759	508	522	541	367	377	374	232	243	237	126	128	127	9	6	10	141	145	167	
4761	607	570	535	439	423	392	257	233	210	168	178	171	14	12	11	168	147	143	
4762	18	19	9	14	12	7	9	7	3	5	4	2	-	1	2	4	7	2	
4763	345	428	397	251	303	310	145	188	174	98	103	134	8	12	2	94	125	87	
4771	2.420	2.500	2.448	1.784	1.923	1.929	1.001	1.088	1.139	741	800	739	42	35	51	636	577	519	
4772	320	357	367	228	251	262	104	117	110	109	125	143	15	9	9	92	106	105	
4773	111	96	79	87	68	58	50	38	31	35	29	26	2	1	1	24	28	21	
4774	176	187	175	116	127	112	59	56	50	56	67	59	1	4	3	60	60	63	
4781	2.714	2.756	2.688	1.759	1.873	1.829	963	1.003	1.009	709	780	777	87	90	43	955	883	859	
4782	1.009	1.089	1.004	722	756	740	437	444	441	271	290	285	14	22	14	287	333	264	
4783	100	104	101	73	68	68	31	24	30	36	42	38	6	2	-	27	36	33	
4784	1.162	1.182	1.034	807	850	699	568	598	467	220	232	211	19	20	21	355	332	335	
4785	76	60	60	54	41	43	40	30	31	12	8	11	2	3	1	22	19	17	
4789	3.812	3.684	3.664	2.691	2.600	2.657	1.821	1.764	1.816	805	766	785	65	70	56	1.121	1.084	1.007	
4911	661	746	857	612	689	780	525	554	649	70	103	118	17	32	13	49	57	77	
4912	1.751	1.463	1.518	1.625	1.347	1.384	1.329	1.037	1.077	260	290	286	36	20	21	126	116	134	
4921	7.715	7.456	6.990	3.837	3.928	3.644	2.456	2.608	2.383	1.217	1.207	1.140	164	113	121	3.878	3.528	3.346	
4922	2.015	1.950	1.796	1.237	1.189	1.068	925	896	773	287	256	278	25	37	17	778	761	728	
4923	156	149	147	93	88	88	54	46	51	37	39	36	2	3	1	63	61	59	
4924	88	75	102	47	40	54	27	20	30	15	18	22	5	2	2	41	35	48	
4929	685	699	724	430	424	445	307	284	285	112	128	150	11	12	10	255	275	279	
4930	16.915	17.121	16.940	12.316	12.621	12.640	9.586	9.694	9.790	2.493	2.731	2.669	237	196	181	4.599	4.500	4.300	
4940	287	325	328	267	302	302	226	256	272	37	44	29	4	2	1	20	23	26	
4950	3	2	5	2	-	3	2	-	-	-	-	3	-	-	-	1	2	2	
5011	122	106	80	107	91	67	95	83	59	11	8	5	1	-	3	15	15	13	
5012	24	26	27	19	19	21	18	16	14	1	3	4	-	-	3	5	7	6	
5021	225	233	270	184	194	236	162	173	198	17	19	34	5	2	4	41	39	34	
5022	29	22	33	16	16	28	14	16	24	2	-	4	-	-	-	13	6	5	
5030	252	400	508	224	362	460	206	324	423	14	34	34	4	4	3	28	38	48	
5091	77	82	47	55	67	36	44	55	29	11	10	5	-	2	2	22	15	11	
5099	3	4	4	2	3	2	2	3	2	-	-	-	-	-	-	1	1	2	
5111	1.190	1.122	1.018	979	979	903	718	682	597	248	287	297	13	10	9	211	143	115	
5112	60	82	66	54	75	55	38	49	38	16	26	16	-	-	1	6	7	11	
5120	21	20	18	18	16	17	15	12	11	3	3	6	-	1	-	3	4	1	
5130	-	-	1	-	-	-	-	-	-	-	-	-	-	-	-	-	-	1	
5211	2.112	2.000	2.035	1.708	1.627	1.668	1.392	1.293	1.317	288	307	329	28	27	22	404	373	367	
5212	1.055	988	930	810	710	653	643	561	503	154	140	140	13	9	10	245	278	277	
5221	533	590	528	468	531	475	382	416	376	80	112	96	6	3	3	65	59	53	
5222	137	189	187	102	165	166	62	106	113	38	57	53	2	2	-	35	24	21	
5223	534	551	533	371	367	392	143	140	157	213	211	223	15	16	12	163	184	141	
5229	559	581	542	432	445	421	322	318	299	99	120	118	11	7	4	127	136	121	
5231	700	865	904	605	777	821	498	595	623	97	176	190	10	6	8	95	88	83	
5232	129	94	86	111	83	68	88	57	46	18	24	20	5	2	2	18	11	18	
5239	140	117	95	129	105	88	112	88	83	11	17	4	6	-	1	11	12	7	
5240	929	846	861	819	735	759	608	518	531	201	204	216	10	13	12	110	111	102	
5250	939	1.140	1.227	748	908	1.033	565	705	782	171	194	241	12	9	10	191	232	194	
5310	10.601	11.465	13.622	9.354	10.221	12.288	7.541	8.437	10.609	1.314	1.157	1.168	499	627	511	1.247	1.244	1.334	
5320	1.558	1.712	1.569	1.189	1.247	1.164	687	754	695	499	480	459	3	13	10	369	465	405	
5510	2.916	3.005	2.918	2.016	2.038	1.975	1.496	1.505	1.423	451	484	510	69	49	42	900	967	943	
5590	147	141	121	99	83	69	75	60	47	22	20	17	2	3	5	48	58	52	
5611	9.734	10.021	9.768	6.703	6.919	6.823	4.825	4.950	4.928	1.675	1.768	1.742	203	201	153	3.031	3.102	2.945	
5612	139	146	111	79	100	76	67	77	60	10	22	16	2	1	-	60	46	35	
5620	6.034	6.395	6.537	4.355	4.767	4.934	3.564	3.960	4.080	671	714	796	120	93	58	1.679	1.628	1.603	
5811	66	65	54	53	47	36	31	27	21	21	20	13	1	-	2	13	18	18	
5812	82	83	92	69	72	75	43	49	50	20	23	24	6	-	1	13	11	17	
5813	7	16	12	5	11	10	1	3	4	4	8	6	-	-	-	2	5	2	
5819	16	14	14	14	9	11	10	6	6	4	3	5	-	-	-	2	5	3	
5821	184	193	210	157	173	186	117	123	133	34	42	48	6	8	5	27	20	24	
5822	436	429	416	379	362	362	243	233	242	129	116	118	7	13	2	57	67	54	
5823	49	42	46	39	38	42	26	27	31	12	11	10	1	-	1	10	4	4	
5829	333	339	333	260	274	279	196	211	206	54	60	66	10	3	7	73	65	54	
5911	33	31	26	22	23	18	13	11	8	8	12	9	1	-	1	11	8	8	
5912	3	4	2	1	3	2	-	-	1	1	2	1	-	1	-	2	1	-	
5913	10	6	4	10	5	2	7	4	1	2	1	1	1	-	-	-	1	2	
5914	80	98	94	57	83	80	42	59	56	13	23	22	2	1	2	23	15	14	
5920	6	10	5	5	7	3	2	5	2	3	1	1	-	1	-	1	3	2	
6010	127	96	103	91	71	72	38	26	33	46	42	37	7	3	2	36	25	31	
6021	517	627	591	448	554	527	305	379	377	125	156	132	18	19	18	69	73	64	
6022	80	39	33	69	33	28	56	28	18	12	5	10	1	-	-	11	6	5	
6110	336	425	550	257	351	450	159	226	299	73	100	141	25	25	10	79	74	100	
6120	368	415	389	210	254	264	81	86	111	106	151	139	23	17	14	158	161	125	
6130	13	7	4	10	6	4	5	4	2	5	2	1	-	-	1	3	1	-	
6141	246	301	283	191	231	227	112	136	138	73	93	87	6	2	2	55	70	56	
6142	9	8	20	8	5	8	6	3	5	2	2	3	-	-	-	1	3	12	
6143	22	26	55	14	19	47	7	9	12	6	10	35	1	-	-	8	7	8	
6190	720	1.029	913	549	872	746	407	692	568	122	171	165	20	9	13	171	157	167	
6201	283	254	284	215	204	231	62	58	71	143	139	156	10	7	4	68	50	53	
6202	48	74	84	36	55	64	11	20	11	24	33	48	1	2	5	12	19	2	

## Capítulo 31 - Acidentes do Trabalho

31.4 - Quantidade de acidentes do trabalho, por situação do registro e motivo, segundo a Classificação Nacional de Atividades Econômicas (CNAE) - 2010/2012

(continuação)

CNAE	QUANTIDADE DE ACIDENTES DO TRABALHO																	
	Total			Com CAT Registrada												Sem CAT Registrada		
				Total			Motivo											
	2010	2011	2012	2010	2011	2012	Típico			Trajeto			Doença do Trabalho			2010	2011	2012
2010							2011	2012	2010	2011	2012	2010	2011	2012	2010			
6391	12	13	9	11	13	8	6	8	6	5	5	2	-	-	-	1	-	1
6399	68	64	53	54	48	42	35	26	16	19	20	26	-	2	-	14	16	11
6410	5	4	2	5	4	2	4	4	2	-	-	-	1	-	-	-	-	-
6421	850	960	952	665	800	784	496	616	597	71	98	90	98	86	97	185	160	168
6422	5.428	6.264	7.175	3.148	3.845	4.631	974	1.171	1.341	615	786	847	1.559	1.888	2.443	2.280	2.419	2.544
6423	917	801	762	546	472	428	278	241	202	178	150	154	90	81	72	371	329	334
6424	101	104	111	58	68	72	26	25	30	27	31	37	5	12	5	43	36	39
6431	8	7	9	7	4	8	3	1	3	2	2	5	2	1	-	1	3	1
6432	5	5	7	5	5	6	3	2	5	2	3	1	-	-	-	-	-	1
6433	48	53	57	46	53	56	12	13	23	34	40	33	-	-	-	2	-	1
6434	11	5	12	6	2	12	3	-	4	2	2	7	1	-	1	5	3	-
6435	7	7	6	6	5	5	3	4	1	2	1	4	1	-	-	1	2	1
6436	42	47	53	30	40	38	14	16	12	13	16	20	3	8	6	12	7	15
6437	-	1	2	-	-	2	-	-	1	-	-	-	-	-	1	-	1	-
6438	-	-	2	-	-	1	-	-	1	-	-	-	-	-	-	-	-	1
6440	3	5	10	2	5	9	-	4	3	2	1	6	-	-	-	1	-	1
6450	15	10	3	12	9	2	4	1	1	6	6	1	2	2	-	3	1	1
6461	-	-	1	-	-	1	-	-	1	-	-	-	-	-	-	-	-	-
6462	276	346	371	248	300	326	174	226	242	70	67	80	4	7	4	28	46	45
6463	72	57	50	58	49	45	51	38	41	7	10	4	-	1	-	14	8	5
6470	-	2	4	-	2	4	-	2	4	-	-	-	-	-	-	-	-	-
6491	16	21	24	13	15	20	6	8	8	7	6	12	-	1	-	3	6	4
6492	5	5	2	4	4	2	2	2	-	1	2	2	1	-	-	1	1	-
6493	66	60	63	53	45	53	18	21	20	33	23	32	2	1	1	13	15	10
6499	40	63	49	34	48	38	13	16	15	20	30	21	1	2	2	6	15	11
6511	41	38	66	34	28	55	16	11	24	18	14	29	-	3	2	7	10	11
6512	176	163	174	127	137	155	49	59	66	69	73	82	9	5	7	49	26	19
6520	29	38	35	26	34	34	6	10	7	19	23	26	1	1	1	3	4	1
6530	32	27	12	32	27	12	13	8	6	19	19	6	-	-	-	-	-	-
6541	76	100	86	66	90	76	21	32	23	43	55	51	2	3	2	10	10	10
6542	33	29	26	29	23	24	3	8	5	25	13	18	1	2	1	4	6	2
6550	1.068	1.075	1.076	898	902	931	520	534	559	352	346	362	26	22	10	170	173	145
6611	5	4	4	4	3	4	3	1	1	1	2	3	-	-	-	1	1	-
6612	33	34	39	28	24	32	13	3	10	15	18	20	-	3	2	5	10	7
6613	24	29	25	20	22	14	8	5	6	10	15	7	2	2	1	4	7	11
6619	113	127	107	74	87	80	28	37	37	40	42	39	6	8	4	39	40	27
6621	17	20	17	15	18	13	6	7	8	9	11	4	-	-	1	2	2	4
6622	80	79	108	63	59	78	19	13	28	37	44	46	7	2	4	17	20	30
6629	40	41	32	35	30	29	13	12	10	17	18	16	5	-	3	5	11	3
6630	16	13	14	9	6	6	6	2	5	3	4	1	-	-	-	7	7	8
6810	556	677	707	469	548	571	375	452	454	84	91	106	10	5	11	87	129	136
6821	220	233	290	165	177	225	94	105	126	64	66	94	7	6	5	55	56	65
6822	197	219	316	162	165	255	97	112	170	63	48	82	2	5	3	35	54	61
6911	240	263	233	178	197	185	64	67	70	110	123	105	4	7	10	62	66	48
6912	104	81	83	66	60	60	20	17	25	39	41	34	7	2	1	38	21	23
6920	842	990	1.105	658	772	903	237	264	305	401	489	581	20	19	17	184	218	202
7010	33	12	12	33	12	12	11	8	11	-	1	1	22	3	-	-	-	-
7020	602	569	580	431	437	476	219	198	218	190	221	238	22	18	20	171	132	104
7111	92	76	95	73	59	67	51	48	52	16	10	15	6	1	-	19	17	28
7112	3.079	3.153	3.464	2.589	2.588	2.859	1.912	1.891	2.183	639	663	653	38	34	23	490	565	605
7119	536	545	503	441	447	426	349	339	337	89	97	79	3	11	10	95	98	77
7120	220	246	316	195	214	283	114	128	171	74	82	110	7	4	2	25	32	33
7210	751	730	667	677	672	618	494	522	464	164	129	130	19	21	24	74	58	49
7220	57	64	49	40	52	42	31	36	27	7	15	14	2	1	1	17	12	7
7311	104	83	91	75	54	70	35	25	33	40	27	36	-	2	1	29	29	21
7312	67	74	58	58	58	45	46	37	29	10	21	16	2	-	-	9	16	13
7319	277	303	273	219	238	212	109	136	111	104	99	98	6	3	3	58	65	61
7320	44	46	55	32	38	43	10	19	12	22	18	31	-	1	-	12	8	12
7410	35	21	20	27	16	19	18	8	13	7	8	4	2	-	2	8	5	1
7420	101	100	101	79	72	70	48	48	43	29	24	25	2	-	2	22	28	31
7490	648	805	851	448	581	595	258	314	363	181	254	219	9	13	13	200	224	256
7500	52	42	49	48	29	39	40	23	30	7	5	9	1	1	-	4	13	10
7711	367	424	415	274	305	291	149	177	191	117	122	96	8	6	4	93	119	124
7719	126	103	118	98	72	72	82	55	55	15	15	15	1	2	2	28	31	46
7721	13	18	16	8	14	11	6	8	6	1	6	5	1	-	-	5	4	5
7722	40	33	35	29	24	24	12	10	17	17	14	6	-	-	1	11	9	11
7723	70	79	77	33	35	36	19	20	14	13	12	20	1	3	2	37	44	41
7729	85	92	88	64	62	60	40	41	46	24	20	14	-	1	-	21	30	28
7731	75	51	70	44	36	42	37	28	31	7	7	10	-	1	1	31	15	28
7732	880	1.022	1.042	695	816	828	564	660	633	108	137	175	23	19	20	185	206	214
7733	117	123	107	75	78	69	42	41	33	31	35	34	2	2	2	42	45	38
7739	631	773	808	495	610	653	387	477	503	104	119	140	4	14	10	136	163	155
7740	23	33	29	20	25	26	9	8	11	9	16	15	2	1	-	3	8	3
7810	996	1.029	910	651	657	607	358	345	316	270	296	279	23	16	12	345	372	303
7820	4.334	4.017	3.393	3.071	2.920	2.472	1.660	1.543	1.300	1.350	1.324	1.128	61	53	44	1.263	1.097	921
7830	726	841	872	509	614	660	295	317	367	195	277	280	19	20	13	217	227	212
7911	247	249	220	164	167	145	66	62	63	91	96	74	7	9	8	83	82	75
7912	6	7	12	3	7	10	3	7	6	-	-	3	-	-	1	3	-	2
7990	10	12	18	8	10	12	3	7	6	5	3	6	-	-	-	2	2	6
8011	4.511	4.409	4.516	3.113	3.035	3.187	1.131	1.098	1.083	1.955	1.911	2.084	27	26	20	1.398	1.374	1.329
8012	1.511	1.689	1.986	1.203	1.412	1.697	694	808	942	488	578	720	21	26	35	308	277	289
8020	433	459	527	364	363	419	229	212	228	132	147	185	3	4	6	69	96	108
8030	1	4	2	1	3	1	1	1	-	-	1	1	-	-	-	-	1	1
8111	789	942	948	511	624	645	228	302	274	264	303	349	19	19	22	278	318	303
8112	3.674	3.875	3.810	2.839	2.953	2.893	1.962	2.119	2.026	797	769	796	80	65	71	835		

**Capítulo 31 - Acidentes do Trabalho**

**31.4 - Quantidade de acidentes do trabalho, por situação do registro e motivo, segundo a Classificação Nacional de Atividades Econômicas (CNAE) - 2010/2012**

(conclusão)

CNAE	QUANTIDADE DE ACIDENTES DO TRABALHO																			
	Total			Com CAT Registrada												Sem CAT Registrada				
				Total			Motivo													
	2010	2011	2012	2010	2011	2012	Típico			Trajeto			Doença do Trabalho			2010	2011	2012		
2010							2011	2012	2010	2011	2012	2010	2011	2012	2010				2011	2012
8121	7.596	7.172	7.353	4.396	4.189	4.579	2.450	2.468	2.824	1.816	1.616	1.680	130	105	75	3.200	2.983	2.774		
8122	335	334	312	251	228	239	150	149	156	94	77	79	7	2	4	84	106	73		
8129	772	929	1.397	556	712	1.146	419	538	915	119	157	220	18	17	11	216	217	251		
8130	175	208	218	118	139	150	89	100	103	26	38	44	3	1	3	57	69	68		
8211	1.192	1.589	1.619	943	1.221	1.223	633	636	658	283	539	536	27	46	29	249	368	396		
8219	384	442	473	282	345	382	143	189	200	123	147	177	16	9	5	102	97	91		
8220	3.884	3.579	3.434	2.488	2.381	2.382	774	736	792	1.515	1.489	1.494	199	156	96	1.396	1.198	1.052		
8230	262	283	243	190	207	166	122	128	112	64	73	50	4	6	4	72	76	77		
8291	485	458	452	334	329	301	134	133	120	181	174	168	19	22	13	151	129	151		
8292	237	255	215	192	209	167	155	163	133	29	37	28	8	9	6	45	46	48		
8299	3.947	3.741	3.374	2.924	2.811	2.561	1.832	1.748	1.531	994	995	983	98	68	47	1.023	930	813		
8411	22.266	22.043	21.234	12.930	13.130	13.055	9.914	10.169	10.039	2.807	2.749	2.827	209	212	189	9.336	8.913	8.179		
8412	223	308	354	166	252	200	137	190	149	26	61	50	3	1	1	57	136	154		
8413	189	137	145	166	108	119	108	61	74	56	44	42	2	3	3	23	29	26		
8422	111	105	89	109	102	88	101	95	83	8	7	3	-	-	2	2	3	1		
8423	69	70	110	50	46	65	37	36	50	11	10	13	2	-	2	19	24	45		
8424	112	89	91	66	57	51	56	35	37	8	17	14	2	5	-	46	32	40		
8425	3	-	-	3	-	-	3	-	-	-	-	-	-	-	-	-	-	-		
8430	47	48	58	39	44	46	33	34	39	5	8	7	1	2	-	8	4	12		
8511	396	423	434	308	317	332	218	221	244	74	78	80	16	18	8	88	106	102		
8512	548	532	536	381	365	391	267	244	275	100	106	97	14	15	19	167	167	145		
8513	1.111	1.192	1.231	773	811	884	528	577	623	214	202	241	31	32	20	338	381	347		
8520	780	751	669	532	535	477	377	388	356	136	137	114	19	10	7	248	216	192		
8531	1.751	1.751	1.627	1.517	1.531	1.459	1.042	1.122	1.070	421	366	357	54	43	32	234	220	168		
8532	1.567	1.741	1.666	1.431	1.588	1.523	1.118	1.187	1.168	293	354	333	20	47	22	136	153	143		
8533	126	152	133	111	134	111	85	84	72	24	48	39	2	2	-	15	18	22		
8541	125	139	125	92	106	90	54	65	68	33	38	22	5	3	-	33	33	35		
8542	12	11	24	10	10	17	6	8	14	3	2	3	1	-	-	2	1	7		
8550	245	279	257	206	262	234	119	172	148	83	83	84	4	7	2	39	17	23		
8591	22	23	24	14	17	16	9	9	11	5	7	4	-	1	1	8	6	8		
8592	16	22	14	15	15	12	9	9	3	6	6	9	-	-	-	1	7	2		
8593	118	112	126	73	84	105	39	38	41	30	43	59	4	3	5	45	28	21		
8599	1.608	1.699	1.784	1.323	1.429	1.524	839	850	899	463	546	598	21	33	27	285	270	260		
8610	48.973	51.828	54.008	44.453	47.105	49.794	36.860	39.103	41.009	7.073	7.605	8.393	520	397	392	4.520	4.723	4.214		
8621	66	91	106	55	78	94	35	52	66	20	26	28	-	-	-	11	13	12		
8622	56	56	70	52	54	66	40	37	47	12	17	19	-	-	-	4	2	4		
8630	1.999	2.464	2.537	1.745	2.178	2.297	1.215	1.489	1.576	475	654	698	55	35	23	254	286	240		
8640	2.800	2.860	3.192	2.502	2.576	2.921	1.826	1.847	2.127	625	694	770	51	35	24	298	284	271		
8650	414	447	441	313	364	365	168	217	219	127	139	142	18	8	4	101	83	76		
8660	391	583	768	366	544	714	288	447	599	62	84	110	16	13	5	25	39	54		
8690	1.836	1.905	1.987	1.657	1.734	1.832	1.258	1.359	1.449	381	360	367	18	15	16	179	171	155		
8711	487	493	457	349	342	340	269	260	247	74	72	82	6	10	11	138	151	117		
8712	51	46	56	34	37	48	15	18	26	18	18	21	1	1	1	17	9	8		
8720	246	344	306	215	307	279	162	262	243	49	44	33	4	1	3	31	37	27		
8730	599	518	518	469	407	414	353	285	280	105	113	111	11	9	23	130	111	104		
8800	1.464	1.671	1.856	1.227	1.468	1.650	843	1.037	1.146	366	411	483	18	20	21	237	203	206		
9001	112	133	123	85	100	91	68	73	71	15	26	18	2	1	2	27	33	32		
9002	2	9	4	1	9	2	1	7	1	-	1	1	-	1	-	1	-	2		
9003	3	-	3	2	-	1	2	-	1	-	-	-	-	-	-	1	-	2		
9101	82	79	42	76	74	40	53	52	25	21	22	14	2	-	1	6	5	2		
9102	13	14	8	9	9	6	8	9	4	1	-	2	-	-	-	4	5	2		
9103	40	51	35	35	45	34	26	37	27	9	8	6	-	-	1	5	6	1		
9200	16	11	11	15	8	10	12	7	8	3	1	2	-	-	-	1	3	1		
9311	3	9	12	1	8	9	-	5	7	1	3	2	-	-	-	2	1	3		
9312	932	976	978	690	742	721	553	594	561	126	135	147	11	13	13	242	234	257		
9313	181	172	187	130	109	124	67	60	70	51	42	47	12	7	7	51	63	63		
9319	219	213	184	169	167	138	139	142	117	30	24	18	-	1	3	50	46	46		
9321	298	265	250	281	237	222	253	210	185	27	25	35	1	2	2	17	28	28		
9329	324	292	292	251	209	218	171	158	155	75	48	59	5	3	4	73	83	74		
9411	425	417	432	349	344	355	272	239	258	74	100	91	3	5	6	76	73	77		
9412	662	579	521	521	410	385	401	294	283	100	112	98	20	4	4	141	169	136		
9420	747	663	570	499	467	405	300	272	221	157	152	151	42	43	33	248	196	165		
9430	4.472	3.939	3.655	3.364	2.936	2.750	2.419	2.076	1.932	855	761	764	90	99	54	1.108	1.003	905		
9491	1.588	1.541	1.345	1.261	1.205	1.048	992	956	812	245	222	221	24	27	15	327	336	297		
9492	12	9	5	4	4	3	1	3	2	3	1	1	-	-	-	8	5	2		
9493	33	36	49	27	30	40	21	15	33	5	12	7	1	3	-	6	6	9		
9499	648	672	739	518	568	644	368	402	418	141	153	217	9	13	9	130	104	95		
9511	309	291	288	248	218	238	115	100	119	126	112	114	7	6	5	61	73	50		
9512	208	305	183	184	279	157	147	204	100	34	67	53	3	8	4	24	26	26		
9521	278	236	290	209	154	207	133	94	135	67	51	65	9	9	7	69	82	83		
9529	245	256	253	160	177	184	107	122	132	47	45	46	6	10	6	85	79	69		
9601	774	837	764	490	531	531	366	418	410	103	96	103	21	17	18	284	306	233		
9602	292	313	289	138	158	149	56	71	67	62	75	70	20	12	12	154	155	140		
9603	244	284	255	168	216	191	98	128	118	68	87	69	2	1	4	76	68	64		
9609	184	202	211	129	130	144	80	81	86	40	46	51	9	3	7	55	72	67		
9700	43	45	52	35	42	44	25	29	32	10	11	11	-	2	1	8	3	8		
9900	8	24	14	6	22	12	4	12	7	2	10	5	-	-	-	2	2	2		
Ignorado	35.513	32.448	26.461	3.229	2.803	2.736	2.890	2.491	2.429	282	278	273	57	34	34	32.284	29.645	23.725		

FONTE: DATAPREV, CAT, SUB.  
NOTA: Os dados são preliminares, estando sujeitos a correções.

### DISTRIBUIÇÃO DE ACIDENTES DO TRABALHO SEGUNDO AS GRANDES REGIÕES - 2012

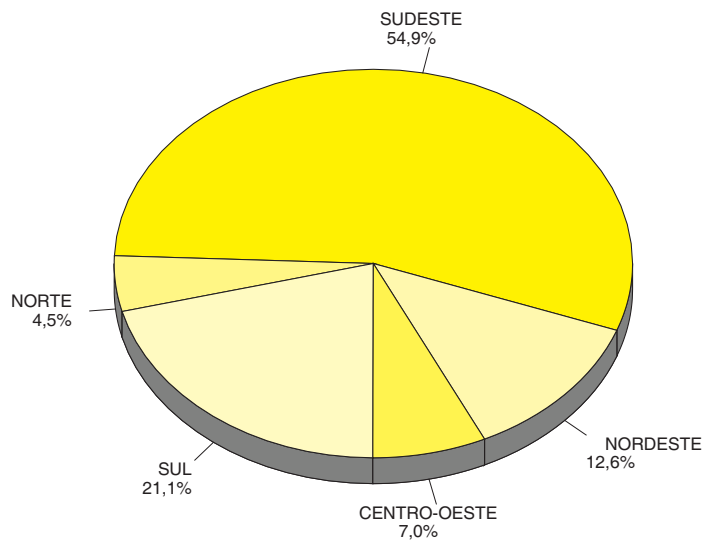

### ÓBITOS POR 1.000 ACIDENTES DO TRABALHO, SEGUNDO AS GRANDES REGIÕES - 2010/2012

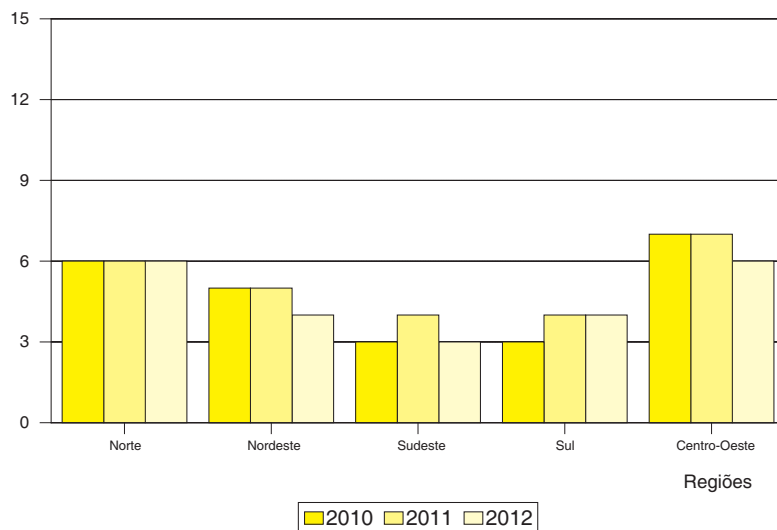

### DISTRIBUIÇÃO DE ÓBITOS, SEGUNDO AS GRANDES REGIÕES - 2012

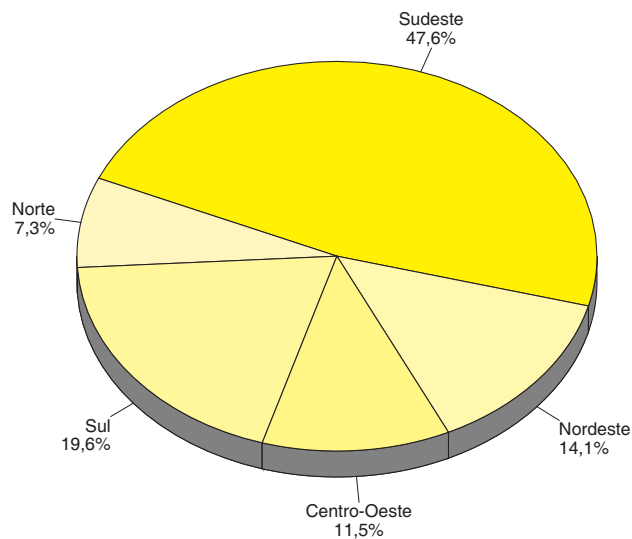

**Capítulo 31 - Acidentes do Trabalho**

**31.5 - Quantidade de acidentes do trabalho, por situação do registro e motivo, segundo os subgrupos da Classificação Brasileira de Ocupações (CBO) - 2011**

SUBGRUPOS DA CBO	QUANTIDADE DE ACIDENTES DO TRABALHO					
	Total	Com CAT Registrada				Sem CAT Registrada
		Total	Motivo			
		Típico	Trajeto	Doença do Trabalho		
<b>TOTAL</b>	<b>720.629</b>	<b>543.889</b>	<b>426.153</b>	<b>100.897</b>	<b>16.839</b>	<b>176.740</b>
Membros das Forças Armadas	5	5	2	3	-	-
Policiais Militares	4	4	1	3	-	-
Bombeiros Militares	4	4	1	2	1	-
Membros superiores e dirigentes do Poder Público	197	197	119	76	2	-
Dirigentes de empresas e organizações (exceto de interesse público)	141	141	89	44	8	-
Diretores e gerentes em empresa de serviços de saúde, da educação, ou de serviços culturais, sociais ou pessoais	137	137	91	41	5	-
Gerentes	4.533	4.533	2.709	1.188	636	-
Pesquisadores e profissionais policientíficos	99	99	58	34	7	-
Profissionais das ciências exatas, físicas e da engenharia	2.274	2.274	1.176	1.045	53	-
Profissionais das ciências biológicas, da saúde e afins	6.734	6.734	5.567	1.107	60	-
Profissionais do ensino	2.277	2.277	1.429	761	87	-
Profissionais das ciências jurídicas	183	183	77	93	13	-
Profissionais das ciências sociais e humanas	3.855	3.855	1.773	1.614	468	-
Comunicadores, artistas e religiosos	571	571	325	214	32	-
Profissionais em Gastronomia	102	102	67	28	7	-
Técnicos polivalentes	793	793	613	161	19	-
Técnicos de nível médio das ciências físicas, químicas, engenharia e afins	8.923	8.923	6.423	2.264	236	-
Técnicos de nível médio das ciências biológicas, bioquímicas, da saúde e afins	32.718	32.718	27.834	4.654	230	-
Professores leigos e de nível médio	1.590	1.590	972	580	38	-
Técnicos de nível médio em serviços de Transportes	1.587	1.587	1.122	429	36	-
Técnicos de nível médio nas ciências administrativas	4.687	4.687	2.573	1.768	346	-
Técnicos em nível médio dos serviços culturais, das comunicações e dos desportos	1.200	1.200	844	316	40	-
Outros técnicos de nível médio	3.293	3.293	2.244	884	165	-
Escriturários	44.574	44.574	28.722	13.609	2.243	-
Trabalhadores de atendimento ao público	13.033	13.033	6.605	5.717	711	-
Trabalhadores dos serviços	81.537	81.537	61.222	18.758	1.557	-
Vendedores e prestadores de serviços do comércio	20.384	20.384	13.073	6.949	362	-
Produtores na exploração agropecuária	219	219	196	20	3	-
Trabalhadores na exploração agropecuária	26.038	26.038	23.894	1.941	203	-
Pescadores e extrativistas florestais	2.997	2.997	2.744	221	32	-
Trabalhadores da mecanização agropecuária e florestal	3.398	3.398	3.027	337	34	-
Trabalhadores da Indústria extrativa e da construção civil	49.820	49.820	43.133	5.597	1.090	-
Trabalhadores da transformação de metais e de compósitos	48.502	48.502	41.304	4.886	2.312	-
Trabalhadores da fabricação e instalação eletroeletrônica	7.565	7.565	5.875	1.162	528	-
Montadores de aparelhos e instrumentos de precisão e musicais	175	175	109	52	14	-
Joalheiros, vidreiros, ceramistas e afins	1.689	1.689	1.431	216	42	-
Trabalhadores nas indústrias têxtil, do curtimento, do vestuário e das artes gráficas	14.395	14.395	10.548	3.228	619	-
Trabalhadores das indústrias de madeira e do mobiliário	7.668	7.668	6.602	923	143	-
Trabalhadores de funções transversais	75.596	75.596	61.190	12.003	2.403	-
Trabalhadores em indústrias de processos contínuos e outras indústrias	8.423	8.423	7.161	1.019	243	-
Trabalhadores de instalações siderúrgicas e de materiais de construção	6.179	6.179	5.392	569	218	-
Trabalhadores de instalações e máquinas de fabricação de celulose e papel	1.439	1.439	1.303	119	17	-
Trabalhadores da fabricação de alimentos, bebidas e fumo	19.842	19.842	17.178	1.976	688	-
Operadores de produção, captação, tratamento e distribuição (energia, água e utilidades)	8.115	8.115	6.758	998	359	-
Operadores de Outras Instalações Industriais	-	-	-	-	-	-
Trabalhadores em serviços de reparação e manutenção mecânica	16.643	16.643	14.455	1.865	323	-
Polimantenedores	4.058	4.058	3.336	633	89	-
Outros trabalhadores da conservação, manutenção e reparação	5.679	5.679	4.774	790	115	-
Ignorado	176.754	14	12	-	2	176.740

FONTE: DATAPREV, CAT, SUB.

NOTA: Os dados são preliminares, estando sujeitos a correções.



## Capítulo 31 - Acidentes do Trabalho

## 31.6 - Quantidade de acidentes do trabalho, por situação do registro e motivo, segundo os subgrupos da Classificação Brasileira de Ocupações (CBO) - 2012

SUBGRUPOS DA CBO	QUANTIDADE DE ACIDENTES DO TRABALHO					
	Total	Com CAT Registrada				Sem CAT Registrada
		Total	Motivo			
		Típico	Trajeto	Doença do Trabalho		
<b>TOTAL</b>	<b>705.239</b>	<b>541.286</b>	<b>423.935</b>	<b>102.396</b>	<b>14.955</b>	<b>163.953</b>
Membros das Forças Armadas	5	5	4	1	-	-
Policiais Militares	4	4	1	3	-	-
Bombeiros Militares	8	8	3	5	-	-
Membros superiores e dirigentes do Poder Público	185	185	117	61	7	-
Dirigentes de empresas e organizações (exceto de interesse público)	156	156	103	43	10	-
Diretores e gerentes em empresa de serviços de saúde, da educação, ou de serviços culturais, sociais ou pessoais	146	146	106	39	1	-
Gerentes	4.852	4.852	2.792	1.224	836	-
Pesquisadores e profissionais policientíficos	85	85	54	27	4	-
Profissionais das ciências exatas, físicas e da engenharia	2.401	2.401	1.196	1.135	70	-
Profissionais das ciências biológicas, da saúde e afins	7.214	7.214	5.939	1.203	72	-
Profissionais do ensino	2.303	2.303	1.426	819	58	-
Profissionais das ciências jurídicas	164	164	76	80	8	-
Profissionais das ciências sociais e humanas	4.150	4.150	1.846	1.761	543	-
Comunicadores, artistas e religiosos	554	554	303	225	26	-
Profissionais em Gastronomia	158	158	121	28	9	-
Técnicos polivalentes	816	816	631	160	25	-
Técnicos de nível médio das ciências físicas, químicas, engenharia e afins	8.909	8.909	6.384	2.341	184	-
Técnicos de nível médio das ciências biológicas, bioquímicas, da saúde e afins	34.408	34.408	29.025	5.129	254	-
Professores leigos e de nível médio	1.624	1.624	1.038	549	37	-
Técnicos de nível médio em serviços de Transportes	1.738	1.738	1.262	446	30	-
Técnicos de nível médio nas ciências administrativas	4.857	4.857	2.468	1.973	416	-
Técnicos em nível médio dos serviços culturais, das comunicações e dos desportos	1.181	1.181	836	305	40	-
Outros técnicos de nível médio	3.394	3.394	2.321	918	155	-
Escriturários	46.480	46.480	30.324	14.018	2.138	-
Trabalhadores de atendimento ao público	13.551	13.551	6.937	6.046	568	-
Trabalhadores dos serviços	83.558	83.558	63.072	19.231	1.255	-
Vendedores e prestadores de serviços do comércio	19.510	19.510	12.579	6.640	291	-
Produtores na exploração agropecuária	471	471	428	40	3	-
Trabalhadores na exploração agropecuária	23.919	23.919	21.713	2.052	154	-
Pescadores e extrativistas florestais	2.525	2.525	2.343	158	24	-
Trabalhadores da mecanização agropecuária e florestal	3.349	3.349	2.952	357	40	-
Trabalhadores da Indústria extrativa e da construção civil	50.570	50.570	43.968	5.759	843	-
Trabalhadores da transformação de metais e de compósitos	46.215	46.215	39.547	4.612	2.056	-
Trabalhadores da fabricação e instalação eletroeletrônica	6.870	6.870	5.407	1.076	387	-
Montadores de aparelhos e instrumentos de precisão e musicais	152	152	105	43	4	-
Joalheiros, vidreiros, ceramistas e afins	1.704	1.704	1.416	228	60	-
Trabalhadores nas indústrias têxtil, do curtimento, do vestuário e das artes gráficas	12.875	12.875	9.486	3.015	374	-
Trabalhadores das indústrias de madeira e do mobiliário	7.258	7.258	6.162	957	139	-
Trabalhadores de funções transversais	74.891	74.891	61.062	11.815	2.014	-
Trabalhadores em indústrias de processos contínuos e outras indústrias	7.903	7.903	6.721	977	205	-
Trabalhadores de instalações siderúrgicas e de materiais de construção	6.339	6.339	5.658	521	160	-
Trabalhadores de instalações e máquinas de fabricação de celulose e papel	1.423	1.423	1.274	135	14	-
Trabalhadores da fabricação de alimentos, bebidas e fumo	19.109	19.109	16.652	1.831	626	-
Operadores de produção, captação, tratamento e distribuição (energia, água e utilidades)	7.418	7.418	6.170	937	311	-
Operadores de Outras Instalações Industriais	-	-	-	-	-	-
Trabalhadores em serviços de reparação e manutenção mecânica	16.761	16.761	14.403	2.047	311	-
Polimantenedores	4.066	4.066	3.310	670	86	-
Outros trabalhadores da conservação, manutenção e reparação	5.057	5.057	4.194	756	107	-
Ignorado	163.953	-	-	-	-	163.953

FONTES: DATAPREV, CAT, SUB.

NOTA: Os dados são preliminares, estando sujeitos a correções.

## Capítulo 31 - Acidentes do Trabalho

## 31.7 - Quantidade de acidentes do trabalho, por situação de registro e motivo, segundo o Setor de Atividade Econômica - 2010/2012

(continua)

SETOR DE ATIVIDADE ECONÔMICA (1)	Anos	QUANTIDADE DE ACIDENTES DO TRABALHO					
		Total	Com CAT Registrada				Sem CAT Registrada
			Total	Motivo			
				Típico	Trajetos	Doença do Trabalho	
<b>TOTAL</b>	2010	709.474	529.793	417.295	95.321	17.177	179.681
	2011	720.629	543.889	426.153	100.897	16.839	176.740
	2012	705.239	541.286	423.935	102.396	14.955	163.953
Agropecuária	2010	28.675	23.355	21.280	1.848	227	5.320
	2011	26.852	21.766	19.621	1.913	232	5.086
	2012	25.244	20.722	18.300	2.249	173	4.522
Indústria	2010	310.914	251.615	211.993	30.809	8.813	59.299
	2011	316.627	256.466	214.923	32.802	8.741	60.161
	2012	308.060	249.784	210.164	32.288	7.332	58.276
Extrativa	2010	6.063	5.282	4.638	518	126	781
	2011	6.746	5.984	5.222	603	159	762
	2012	7.293	6.555	5.681	688	186	738
Indústria de transformação	2010	232.364	188.784	158.922	22.495	7.367	43.580
	2011	232.471	189.251	158.167	23.709	7.375	43.220
	2012	220.822	179.944	150.943	22.848	6.153	40.878
Produtos alimentícios e bebidas	2010	59.968	48.299	42.030	4.482	1.787	11.669
	2011	57.527	46.583	40.393	4.758	1.432	10.944
	2012	54.423	44.336	38.650	4.430	1.256	10.087
Produtos têxteis e artigos de vestuário	2010	24.530	17.330	13.054	3.721	555	7.200
	2011	22.943	15.831	11.680	3.624	527	7.112
	2012	21.101	14.307	10.614	3.400	293	6.794
Fabricação de papel e celulose	2010	5.915	5.078	4.512	484	82	837
	2011	5.723	4.877	4.357	450	70	846
	2012	5.699	4.907	4.310	529	68	792
Petróleo, biocombustíveis e coque	2010	8.767	7.871	7.312	502	57	896
	2011	7.873	7.117	6.534	519	64	756
	2012	7.605	6.813	6.252	517	44	792
Produtos químicos	2010	7.946	6.992	5.677	1.034	281	954
	2011	8.369	7.424	6.017	1.174	233	945
	2012	7.848	7.001	5.694	1.138	169	847
Artigos de borracha e material plástico	2010	14.369	11.910	10.068	1.442	400	2.459
	2011	14.687	12.257	10.357	1.550	350	2.430
	2012	14.181	11.868	10.070	1.499	299	2.313
Produtos minerais não metálicos	2010	11.929	9.025	7.738	1.040	247	2.904
	2011	12.477	9.331	7.999	1.106	226	3.146
	2012	12.438	9.420	8.057	1.138	225	3.018
Metalurgia	2010	10.374	9.268	8.163	734	371	1.106
	2011	10.625	9.535	8.151	764	620	1.090
	2012	10.210	9.059	8.005	640	414	1.151
Fabricação de produtos de metal	2010	17.392	14.691	12.543	1.729	419	2.701
	2011	18.223	15.343	13.239	1.696	408	2.880
	2012	17.769	15.019	12.996	1.725	298	2.750
Fabricação de equipamentos eletrônicos e ópticos	2010	3.438	2.561	1.599	565	397	877
	2011	3.640	2.650	1.775	563	312	990
	2012	3.251	2.404	1.598	552	254	847
Fabricação de máquinas e equipamentos	2010	19.234	16.544	13.772	2.140	632	2.690
	2011	20.109	17.181	14.208	2.280	693	2.928
	2012	19.178	16.317	13.475	2.302	540	2.861
Fabricação de veículos e equipamentos de transporte	2010	25.350	21.441	17.528	2.205	1.708	3.909
	2011	27.114	23.152	18.585	2.562	2.005	3.962
	2012	24.716	20.960	16.700	2.379	1.881	3.756
Outras indústrias de transformação	2010	23.152	17.774	14.926	2.417	431	5.378
	2011	23.161	17.970	14.872	2.663	435	5.191
	2012	22.403	17.533	14.522	2.599	412	4.870
Construção	2010	55.920	43.323	36.611	5.660	1.052	12.597
	2011	60.415	46.548	39.282	6.335	931	13.867
	2012	62.874	48.459	41.111	6.608	740	14.415
Serviços de utilidade pública	2010	16.567	14.226	11.822	2.136	268	2.341
	2011	16.995	14.683	12.252	2.155	276	2.312
	2012	17.071	14.826	12.429	2.144	253	2.245

## Capítulo 31 - Acidentes do Trabalho

## 31.7 - Quantidade de acidentes do trabalho, por situação de registro e motivo, segundo o Setor de Atividade Econômica - 2010/2012

(conclusão)

SETOR DE ATIVIDADE ECONÔMICA (1)	Anos	QUANTIDADE DE ACIDENTES DO TRABALHO					
		Total	Com CAT Registrada				Sem CAT Registrada
			Total	Motivo			
				Típico	Trajeto	Doença do Trabalho	
	2010	334.372	251.594	181.132	62.382	8.080	82.778
<b>Serviços</b>	2011	344.702	262.854	189.118	65.904	7.832	81.848
	2012	345.474	268.044	193.042	67.586	7.416	77.430
	2010	96.020	70.794	50.808	17.904	2.082	25.226
Comércio e reparação de veículos automotores	2011	98.574	73.530	52.634	19.027	1.869	25.044
	2012	95.659	71.891	51.504	18.810	1.577	23.768
	2010	52.205	38.970	29.792	8.034	1.144	13.235
Transporte, armazenagem e correios	2011	53.221	40.371	30.796	8.405	1.170	12.850
	2012	54.598	42.229	32.839	8.393	997	12.369
	2010	18.970	13.252	10.027	2.829	396	5.718
Alojamento e alimentação	2011	19.708	13.907	10.552	3.008	347	5.801
	2012	19.455	13.877	10.538	3.081	258	5.578
	2010	3.743	2.918	1.907	875	136	825
Comunicações	2011	4.303	3.503	2.347	1.054	102	800
	2012	4.249	3.479	2.324	1.074	81	770
	2010	1.721	1.338	591	703	44	383
Serviços de tecnologia da informação	2011	1.760	1.434	627	760	47	326
	2012	1.861	1.533	649	847	37	328
	2010	9.698	6.406	2.808	1.769	1.829	3.292
Atividades financeiras	2011	10.644	7.265	3.153	1.971	2.141	3.379
	2012	11.548	8.088	3.352	2.066	2.670	3.460
	2010	973	796	566	211	19	177
Atividades Imobiliárias	2011	1.129	890	669	205	16	239
	2012	1.313	1.051	750	282	19	262
	2010	46.818	33.313	18.944	13.366	1.003	13.505
Serviços prestados principalmente a empresa	2011	47.477	34.209	19.463	13.877	869	13.268
	2012	47.714	35.180	20.192	14.292	696	12.534
	2010	23.020	13.529	10.389	2.921	219	9.491
Administração pública, defesa e seguridade	2011	22.880	13.739	10.620	2.896	223	9.141
	2012	22.081	13.624	10.471	2.956	197	8.457
	2010	8.425	6.786	4.710	1.885	191	1.639
Educação	2011	8.827	7.204	4.974	2.016	214	1.623
	2012	8.650	7.175	4.992	2.040	143	1.475
	2010	59.382	53.437	43.332	9.387	718	5.945
Saúde e serviços sociais	2011	63.306	57.194	46.413	10.237	544	6.112
	2012	66.302	60.814	49.034	11.257	523	5.488
	2010	2.225	1.745	1.353	359	33	480
Artes, cultura, esporte e recreação	2011	2.224	1.717	1.354	335	28	507
	2012	2.129	1.616	1.232	351	33	513
	2010	11.172	8.310	5.905	2.139	266	2.862
Outros Serviços	2011	10.649	7.891	5.516	2.113	262	2.758
	2012	9.915	7.487	5.165	2.137	185	2.428
	2010	35.513	3.229	2.890	282	57	32.284
<b>Ignorado</b>	2011	32.448	2.803	2.491	278	34	29.645
	2012	26.461	2.736	2.429	273	34	23.725

FONTE: DATAPREV, CAT, SUB.

NOTA: Os dados são preliminares, estando sujeitos a correções.

(1) O SAE foi calculado com base na CNAE 2.0.

**Capítulo 31 - Acidentes do Trabalho**

**31.8 - Quantidade de acidentes do trabalho, por situação de registro e motivo, segundo os 50 códigos da Classificação Internacional de Doenças (CID) mais incidentes - 2011**

50 CÓDIGOS CID MAIS INCIDENTES	QUANTIDADE DE ACIDENTES DO TRABALHO					
	Total	Com CAT Registrada				Sem CAT Registrada
		Total	Típico	Trajeto	Doença do Trabalho	
<b>TOTAL</b>	<b>720.629</b>	<b>543.889</b>	<b>426.153</b>	<b>100.897</b>	<b>16.839</b>	<b>176.740</b>
S61 - Ferimento do punho e da mão	72.479	68.193	66.652	1.467	74	4.286
S62 - Fratura ao nível do punho e da mão	50.785	39.805	33.642	6.048	115	10.980
M54 - Dorsalgia	38.971	13.278	10.489	1.460	1.329	25.693
S60 - Traumatismo superficial do punho e da mão	34.573	33.425	30.206	3.157	62	1.148
S93 - Luxação, entorse e distensão das articulações e ligamentos ao nível do tornozelo e pé	28.110	25.604	18.019	7.539	46	2.506
S82 - Fratura da perna, incluindo tornozelo	24.956	16.667	7.902	8.695	70	8.289
S92 - Fratura do pé (exceto do tornozelo)	21.733	15.969	11.343	4.583	43	5.764
M75 - Lesões do ombro	21.117	5.576	1.663	362	3.551	15.541
S80 - Traumatismo superficial da perna	18.368	17.345	11.628	5.693	24	1.023
S52 - Fratura do antebraço	18.291	12.560	7.602	4.927	31	5.731
S90 - Traumatismo superficial do tornozelo e do pé	16.289	15.606	12.675	2.906	25	683
M65 - Sinovite e tenossinovite	15.088	4.495	1.817	320	2.358	10.593
S01 - Ferimento da cabeça	12.448	12.240	11.006	1.218	16	208
S42 - Fratura do ombro e do braço	12.318	8.334	3.241	5.063	30	3.984
S83 - Luxação, entorse e distensão das articulações e dos ligamentos do joelho	11.614	8.592	6.334	2.170	88	3.022
T14 - Traumatismo de região não especificada do corpo	10.078	9.860	7.655	2.185	20	218
S81 - Ferimento da perna	9.671	8.594	6.600	1.988	6	1.077
S91 - Ferimentos do tornozelo e do pé	8.704	7.380	6.403	970	7	1.324
S68 - Amputação traumática ao nível do punho e da mão	8.602	6.245	6.081	149	15	2.357
S40 - Traumatismo superficial do ombro e do braço	7.400	7.053	4.914	2.113	26	347
Z20 - Contato com e exposição a doenças transmissíveis	7.096	7.085	7.053	14	18	11
M51 - Outros transtornos de discos intervertebrais	6.824	1.767	779	56	932	5.057
S50 - Traumatismo superficial do cotovelo e do antebraço	6.666	6.434	4.874	1.549	11	232
G56 - Mononeuropatias dos membros superiores	6.599	1.183	190	14	979	5.416
F43 - Reações ao "stress" grave e transtornos de adaptação	6.588	3.777	3.211	191	375	2.811
S43 - Luxação, entorse e distensão das articulações e dos ligamentos da cintura escapular	6.433	4.812	3.082	1.666	64	1.621
S51 - Ferimento do antebraço	6.398	6.091	5.483	597	11	307
S63 - Luxação, entorse e distensão das articulações e ligamentos ao nível do punho e da mão	6.217	5.434	4.532	871	31	783
M25 - Outros transtornos articulares não classificados em outra parte	5.829	3.419	2.528	742	149	2.410
T07 - Traumatismos múltiplos não especificados	5.683	5.356	2.411	2.943	2	327
S00 - Traumatismo superficial da cabeça	5.468	5.407	4.423	976	8	61
M77 - Outras entesopatias	4.977	1.310	459	53	798	3.667
T15 - Corpo estranho na parte externa do olho	4.807	4.783	4.693	82	8	24
T23 - Queimadura e corrosão do punho e da mão	4.724	4.524	4.483	33	8	200
S06 - Traumatismo intracraniano	4.645	3.675	2.185	1.477	13	970
S72 - Fratura do fêmur	4.628	3.187	1.276	1.900	11	1.441
M23 - Transtornos internos dos joelhos	4.354	1.782	1.252	415	115	2.572
S22 - Fratura de costela(s), esterno e coluna torácica	4.057	2.759	1.892	853	14	1.298
F32 - Episódios depressivos	4.006	409	96	20	293	3.597
S32 - Fratura da coluna lombar e da pelve	3.877	2.801	1.711	1.082	8	1.076
S20 - Traumatismo superficial do tórax	3.794	3.535	2.632	895	8	259
S30 - Traumatismo superficial do abdome, do dorso e da pelve	3.721	3.542	2.785	742	15	179
T00 - Traumatismos superficiais envolvendo múltiplas regiões do corpo	3.601	3.513	1.723	1.784	6	88
S70 - Traumatismo superficial do quadril e da coxa	3.322	3.162	2.338	819	5	160
S66 - Traumatismo de músculo e tendão ao nível do punho e da mão	3.243	2.254	2.097	143	14	989
M79 - Outros transtornos dos tecidos moles, não classificados em outra parte	3.171	2.442	1.876	439	127	729
K40 - Hérnia inguinal	3.017	225	108	6	111	2.792
S02 - Fratura do crânio e dos ossos da face	2.972	2.393	1.556	832	5	579
T30 - Queimadura e corrosão, parte não especificada do corpo	2.952	2.753	2.706	42	5	199
S05 - Traumatismo do olho e da órbita ocular	2.891	2.513	2.410	96	7	378
Outros	135.946	104.645	83.360	16.543	4.742	31.301
Ignorado	528	96	77	9	10	432

FONTE: DATAPREV, CAT, SUB.

NOTA: Os dados são preliminares, estando sujeitos a correções.

## Capítulo 31 - Acidentes do Trabalho

## 31.9 - Quantidade de acidentes do trabalho, por situação de registro e motivo, segundo os 50 códigos da Classificação Internacional de Doenças (CID) mais incidentes - 2012

50 CÓDIGOS CID MAIS INCIDENTES	QUANTIDADE DE ACIDENTES DO TRABALHO					
	Total	Com CAT Registrada				Sem CAT Registrada
		Total	Motivo			
		Típico	Trajetos	Doença do Trabalho		
<b>TOTAL</b>	<b>705.239</b>	<b>541.286</b>	<b>423.935</b>	<b>102.396</b>	<b>14.955</b>	<b>163.953</b>
S61 - Ferimento do punho e da mão	69.383	65.399	63.848	1.476	75	3.984
S62 - Fratura ao nível do punho e da mão	49.284	38.507	32.543	5.870	94	10.777
M54 - Dorsalgia	35.414	12.361	9.790	1.534	1.037	23.053
S60 - Traumatismo superficial do punho e da mão	33.908	32.852	29.668	3.131	53	1.056
S93 - Luxação, entorse e distensão das articulações e ligamentos ao nível do tornozelo e pé	28.802	26.357	18.351	7.967	39	2.445
S82 - Fratura da perna, incluindo tornozelo	24.618	16.556	7.762	8.749	45	8.062
S92 - Fratura do pé (exceto do tornozelo)	21.214	15.626	11.038	4.551	37	5.588
M75 - Lesões do ombro	19.642	5.023	1.514	356	3.153	14.619
S80 - Traumatismo superficial da perna	18.386	17.441	11.561	5.842	38	945
S52 - Fratura do antebraço	18.007	12.481	7.459	4.979	43	5.526
S90 - Traumatismo superficial do tornozelo e do pé	16.455	15.809	12.727	3.063	19	646
M65 - Sinovite e tenossinovite	13.188	3.899	1.550	278	2.071	9.289
S01 - Ferimento da cabeça	12.480	12.293	11.069	1.207	17	187
S42 - Fratura do ombro e do braço	12.051	8.331	3.233	5.065	33	3.720
S83 - Luxação, entorse e distensão das articulações e dos ligamentos do joelho	11.012	8.094	5.952	2.087	55	2.918
T14 - Traumatismo de região não especificada do corpo	9.974	9.739	7.526	2.196	17	235
S81 - Ferimento da perna	9.410	8.417	6.386	2.023	8	993
Z20 - Contato com e exposição a doenças transmissíveis	8.605	8.592	8.537	20	35	13
S68 - Amputação traumática ao nível do punho e da mão	8.371	6.036	5.872	151	13	2.335
S91 - Ferimentos do tornozelo e do pé	8.291	7.110	6.251	848	11	1.181
F43 - Reações ao "stress" grave e transtornos de adaptação	7.775	4.960	4.314	203	443	2.815
S40 - Traumatismo superficial do ombro e do braço	7.686	7.358	5.005	2.328	25	328
S50 - Traumatismo superficial do cotovelo e do antebraço	6.620	6.382	4.746	1.618	18	238
S51 - Ferimento do antebraço	6.578	6.322	5.695	622	5	256
S43 - Luxação, entorse e distensão das articulações e dos ligamentos da cintura escapular	6.215	4.707	2.988	1.645	74	1.508
M25 - Outros transtornos articulares não classificados em outra parte	6.120	3.849	2.846	889	114	2.271
G56 - Mononeuropatias dos membros superiores	6.048	959	167	13	779	5.089
M51 - Outros transtornos de discos intervertebrais	5.998	1.439	629	62	748	4.559
S63 - Luxação, entorse e distensão das articulações e ligamentos ao nível do punho e da mão	5.995	5.289	4.397	870	22	706
T07 - Traumatismos múltiplos não especificados	5.962	5.655	2.597	3.056	2	307
S00 - Traumatismo superficial da cabeça	5.579	5.509	4.589	913	7	70
T15 - Corpo estranho na parte externa do olho	5.364	5.334	5.244	89	1	30
T23 - Queimadura e corrosão do punho e da mão	4.692	4.529	4.491	36	2	163
S72 - Fratura do fêmur	4.467	3.013	1.209	1.789	15	1.454
M23 - Transtornos internos dos joelhos	4.370	1.679	1.205	370	104	2.691
M77 - Outras entesopatias	4.370	1.136	398	63	675	3.234
S06 - Traumatismo intracraniano	4.265	3.335	1.931	1.391	13	930
S20 - Traumatismo superficial do tórax	3.908	3.642	2.664	970	8	266
S22 - Fratura de costela(s), esterno e coluna torácica	3.793	2.606	1.718	879	9	1.187
S32 - Fratura da coluna lombar e da pelve	3.766	2.727	1.650	1.064	13	1.039
F32 - Episódios depressivos	3.605	453	106	17	330	3.152
S30 - Traumatismo superficial do abdome, do dorso e da pelve	3.593	3.418	2.623	788	7	175
T00 - Traumatismos superficiais envolvendo múltiplas regiões do corpo	3.483	3.395	1.590	1.802	3	88
S70 - Traumatismo superficial do quadril e da coxa	3.356	3.226	2.334	886	6	130
S66 - Traumatismo de músculo e tendão ao nível do punho e da mão	3.200	2.170	2.033	126	11	1.030
M79 - Outros transtornos dos tecidos moles, não classificados em outra parte	3.130	2.482	1.873	517	92	648
T30 - Queimadura e corrosão, parte não especificada do corpo	3.004	2.815	2.760	49	6	189
K40 - Hérnia inguinal	2.868	206	93	3	110	2.662
S02 - Fratura do crânio e dos ossos da face	2.760	2.261	1.420	836	5	499
S05 - Traumatismo do olho e da órbita ocular	2.759	2.403	2.306	93	4	356
Outros	135.137	107.000	85.598	16.994	4.408	28.137
Ignorado	278	104	79	22	3	174

FONTES: DATAPREV, CAT, SUB.

NOTA: Os dados são preliminares, estando sujeitos a correções.

**Capítulo 31 - Acidentes do Trabalho**

**31.10 - Quantidade de acidentes do trabalho, por situação do registro e motivo, segundo a parte do corpo atingida - 2011**

PARTE DO CORPO ATINGIDA	QUANTIDADE DE ACIDENTES DO TRABALHO					
	TOTAL	Com CAT Registrada				Sem CAT Registrada
		Total	Motivo			
		Típico	Trajeta	Doença do Trabalho		
<b>TOTAL</b>	<b>720.629</b>	<b>543.889</b>	<b>426.153</b>	<b>100.897</b>	<b>16.839</b>	<b>176.740</b>
Crânio (Inclusive Encéfalo)	1.439	1.439	867	550	22	-
Ouvido (Externo, Médio, Interno, Audição e Equilíbrio)	2.002	2.002	720	32	1.250	-
Olho (Inclusive Nervo Ótico e Visão)	16.978	16.978	16.548	336	94	-
Nariz (Inclusive Fossas Nasais, Seios da Face e Olfato)	2.121	2.121	1.760	352	9	-
Boca (Inclusive Lábios, Dentes, Língua, Garganta e Paladar)	2.743	2.743	2.269	396	78	-
Mandíbula (Inclusive Queixo)	893	893	657	230	6	-
Face, Partes Múltiplas	9.026	9.026	7.593	1.396	37	-
Cabeça, Partes Múltiplas	6.563	6.563	4.528	1.961	74	-
Cabeça, Não Informado	15.408	15.408	12.513	2.509	386	-
Braço (Entre o Punho e o Ombro)	18.866	18.866	13.136	4.779	951	-
Braço (Acima do Cotovelo)	5.692	5.692	4.074	1.490	128	-
Pescoço	2.198	2.198	1.518	632	48	-
Cotovelo	5.465	5.465	3.626	1.436	403	-
Antebraço (Entre o Punho e o Cotovelo)	19.456	19.456	15.220	3.794	442	-
Punho	12.800	12.800	9.384	2.376	1.040	-
Mão (Exceto Punho ou Dedos)	41.136	41.136	37.249	3.520	367	-
Dedo	135.204	135.204	129.733	5.120	351	-
Membros Superiores, Partes Múltiplas	5.843	5.843	3.246	1.789	808	-
Membros Superiores, Não Informado	7.938	7.938	4.645	1.714	1.579	-
Ombro	18.490	18.490	9.998	5.382	3.110	-
Tórax (Inclusive Órgãos Internos)	4.719	4.719	3.311	1.349	59	-
Dorso (Inclusive Músculos Dorsais, Coluna e Medula Espinhal)	20.220	20.220	15.224	2.670	2.326	-
Abdome (Inclusive Órgãos Internos)	3.838	3.838	2.540	998	300	-
Quadril (Inclusive Pélvis, Órgãos Pélvicos e Nádegas)	3.933	3.933	2.853	1.009	71	-
Tronco, Parte Múltiplas	3.145	3.145	2.000	1.053	92	-
Tronco, Não Informado	3.241	3.241	2.486	632	123	-
Perna (Entre o Tornozelo e a Pélvis)	18.294	18.294	12.324	5.895	75	-
Coxa	3.485	3.485	2.824	643	18	-
Joelho	28.043	28.043	18.986	8.749	308	-
Perna (do Tornozelo, Exclusive, ao Joelho, Exclusive)	19.394	19.394	12.781	6.532	81	-
Articulação do Tornozelo	19.447	19.447	13.424	5.961	62	-
Pé (Exceto Artelhos)	41.337	41.337	32.533	8.637	167	-
Artelho	2.146	2.146	1.766	365	15	-
Membros Inferiores, Partes Múltiplas	3.840	3.840	1.958	1.840	42	-
Membros Inferiores, Não Informado	7.088	7.088	4.631	2.369	88	-
Partes Múltiplas	21.779	21.779	9.790	11.729	260	-
Sistemas e Aparelhos	697	697	398	159	140	-
Aparelho Circulatório	136	136	51	9	76	-
Aparelho Respiratório	1.097	1.097	857	44	196	-
Sistema Nervoso	5.798	5.798	4.895	206	697	-
Aparelho Digestivo	709	709	405	24	280	-
Aparelho Gênilo-Urinário	357	357	235	83	39	-
Sistema Músculo-Esquelético	593	593	405	109	79	-
Sistemas E Aparelhos, Não Informado	292	292	192	38	62	-
Localização da lesão, Não Informado	-	-	-	-	-	-
Ignorado	176.740	-	-	-	-	176.740

FONTE: DATAPREV, CAT, SUB.

NOTA: Os dados são preliminares, estando sujeitos a correções.

## Capítulo 31 - Acidentes do Trabalho

## 31.11 - Quantidade de acidentes do trabalho, por situação do registro e motivo, segundo a parte do corpo atingida - 2012

PARTE DO CORPO ATINGIDA	QUANTIDADE DE ACIDENTES DO TRABALHO						Sem CAT Registrada
	TOTAL	Com CAT Registrada				TOTAL	
		Total	Motivo				
		Típico	Trajeto	Doença do Trabalho			
<b>TOTAL</b>	<b>705.239</b>	<b>541.286</b>	<b>423.935</b>	<b>102.396</b>	<b>14.955</b>	<b>163.953</b>	
Crânio (Inclusive Encéfalo)	1.324	1.324	833	472	19	-	
Ouvido (Externo, Médio, Interno, Audição e Equilíbrio)	1.995	1.995	697	41	1.257	-	
Olho (Inclusive Nervo Ótico e Visão)	17.719	17.719	17.283	359	77	-	
Nariz (Inclusive Fossas Nasais, Seios da Face e Olfato)	2.004	2.004	1.674	321	9	-	
Boca (Inclusive Lábios, Dentes, Língua, Garganta e Paladar)	2.874	2.874	2.412	390	72	-	
Mandíbula (Inclusive Queixo)	866	866	654	205	7	-	
Face, Partes Múltiplas	9.159	9.159	7.781	1.355	23	-	
Cabeça, Partes Múltiplas	6.505	6.505	4.498	1.942	65	-	
Cabeça, Não Informado	15.340	15.340	12.414	2.524	402	-	
Braço (Entre o Punho e o Ombro)	18.890	18.890	13.216	4.895	779	-	
Braço (Acima do Cotovelo)	5.679	5.679	4.054	1.504	121	-	
Pescoço	2.301	2.301	1.620	638	43	-	
Cotovelo	5.230	5.230	3.494	1.403	333	-	
Antebraço (Entre o Punho e o Cotovelo)	19.692	19.692	15.481	3.817	394	-	
Punho	12.354	12.354	9.186	2.444	724	-	
Mão (Exceto Punho ou Dedos)	40.445	40.445	36.557	3.534	354	-	
Dedo	132.735	132.735	127.377	5.056	302	-	
Membros Superiores, Partes Múltiplas	5.760	5.760	3.203	1.792	765	-	
Membros Superiores, Não Informado	8.105	8.105	4.574	1.889	1.642	-	
Ombro	17.919	17.919	9.664	5.539	2.716	-	
Tórax (Inclusive Órgãos Internos)	4.514	4.514	3.164	1.283	67	-	
Dorso (Inclusive Músculos Dorsais, Coluna e Medula Espinhal)	18.355	18.355	13.938	2.636	1.781	-	
Abdome (Inclusive Órgãos Internos)	3.886	3.886	2.589	1.026	271	-	
Quadris (Inclusive Pélvis, Órgãos Pélvicos e Nádegas)	3.945	3.945	2.807	1.071	67	-	
Tronco, Parte Múltiplas	3.278	3.278	2.078	1.144	56	-	
Tronco, Não Informado	3.213	3.213	2.461	658	94	-	
Perna (Entre o Tornozelo e a Pélvis)	18.296	18.296	12.285	5.936	75	-	
Coxa	3.642	3.642	2.938	688	16	-	
Joelho	27.623	27.623	18.574	8.770	279	-	
Perna (do Tornozelo, Exclusive, ao Joelho, Exclusive)	19.371	19.371	12.510	6.765	96	-	
Articulação do Tornozelo	19.968	19.968	13.574	6.346	48	-	
Pé (Exceto Artelhos)	41.437	41.437	32.565	8.735	137	-	
Artelho	1.961	1.961	1.667	288	6	-	
Membros Inferiores, Partes Múltiplas	3.768	3.768	1.835	1.881	52	-	
Membros Inferiores, Não Informado	7.320	7.320	4.639	2.582	99	-	
Partes Múltiplas	21.590	21.590	9.645	11.726	219	-	
Sistemas e Aparelhos	736	736	433	154	149	-	
Aparelho Circulatório	114	114	52	13	49	-	
Aparelho Respiratório	1.035	1.035	817	50	168	-	
Sistema Nervoso	8.205	8.205	7.133	259	813	-	
Aparelho Digestivo	946	946	791	19	136	-	
Aparelho Gêrito-Urinário	333	333	207	83	43	-	
Sistema Músculo-Esquelético	574	574	386	131	57	-	
Sistemas E Aparelhos, Não Informado	280	280	175	32	73	-	
Localização da lesão, Não Informado	-	-	-	-	-	-	
Ignorado	163.953	-	-	-	-	163.953	

FONTES: DATAPREV, CAT, SUB.

NOTA: Os dados são preliminares, estando sujeitos a correções.

## Capítulo 31 - Acidentes do Trabalho

## 31.12 - Quantidade de acidentes do trabalho liquidados, por consequência, segundo as Grandes Regiões e Unidades da Federação - 2010/2012

(continua)

GRANDES REGIÕES E UNIDADES DA FEDERAÇÃO	Anos	QUANTIDADE DE ACIDENTES DO TRABALHO LIQUIDADOS						
		Total	Assistência Médica	Consequência			Incapacidade Permanente	Óbito
				Incapacidade Temporária				
				Total	Menos de 15 dias	Mais de 15 dias		
BRASIL	2010	729.413	97.698	613.020	303.193	309.827	15.942	2.753
	2011	741.205	102.149	619.460	312.957	306.503	16.658	2.938
	2012	724.169	108.436	598.247	315.284	282.963	14.755	2.731
NORTE	2010	30.746	4.491	25.298	12.788	12.510	780	177
	2011	32.779	5.030	26.789	13.902	12.887	754	206
	2012	32.273	5.880	25.608	13.911	11.697	585	200
Rondônia	2010	5.588	965	4.405	1.833	2.572	178	40
	2011	6.212	1.542	4.464	2.039	2.425	158	48
	2012	6.160	1.687	4.306	2.166	2.140	126	41
Acre	2010	1.142	24	1.071	374	697	43	4
	2011	1.209	46	1.117	361	756	38	8
	2012	1.151	65	1.038	325	713	38	10
Amazonas	2010	8.778	1.034	7.600	4.491	3.109	111	33
	2011	9.982	987	8.790	5.400	3.390	164	41
	2012	9.012	897	7.979	5.153	2.826	104	32
Roraima	2010	553	11	506	173	333	33	3
	2011	653	21	605	257	348	25	2
	2012	611	47	553	241	312	7	4
Pará	2010	12.041	2.258	9.371	4.954	4.417	337	75
	2011	11.920	2.129	9.421	4.810	4.611	296	74
	2012	12.625	2.807	9.486	4.925	4.561	244	88
Amapá	2010	690	82	590	320	270	14	4
	2011	861	148	687	382	305	16	10
	2012	967	189	757	428	329	14	7
Tocantins	2010	1.954	117	1.755	643	1.112	64	18
	2011	1.942	157	1.705	653	1.052	57	23
	2012	1.747	188	1.489	673	816	52	18
NORDESTE	2010	94.739	10.884	80.142	34.590	45.552	3.261	452
	2011	97.268	11.425	82.010	35.254	46.756	3.401	432
	2012	92.257	11.426	77.437	33.327	44.110	3.010	384
Maranhão	2010	6.430	727	5.375	2.059	3.316	279	49
	2011	6.668	877	5.504	2.222	3.282	228	59
	2012	5.406	989	4.207	1.899	2.308	168	42
Piauí	2010	3.444	214	3.067	746	2.321	138	25
	2011	3.746	178	3.385	773	2.612	162	21
	2012	4.074	152	3.711	826	2.885	187	24
Ceará	2010	12.620	1.014	11.191	5.028	6.163	347	68
	2011	12.755	1.168	11.148	4.895	6.253	387	52
	2012	13.318	1.073	11.897	5.211	6.686	291	57
Rio Grande do Norte	2010	7.410	1.426	5.757	2.784	2.973	211	16
	2011	7.668	1.148	6.308	2.761	3.547	192	20
	2012	7.167	991	5.958	2.326	3.632	197	21
Paraíba	2010	5.224	412	4.584	1.694	2.890	204	24
	2011	5.458	469	4.778	1.800	2.978	188	23
	2012	5.171	378	4.585	1.578	3.007	187	21
Pernambuco	2010	20.821	2.379	18.032	8.455	9.577	311	99
	2011	21.409	2.613	18.333	8.356	9.977	391	72
	2012	20.617	2.696	17.463	7.728	9.735	384	74
Alagoas	2010	9.629	504	8.806	5.077	3.729	289	30
	2011	10.168	467	9.328	5.110	4.218	340	33
	2012	8.908	531	7.964	4.520	3.444	393	20



## Capítulo 31 - Acidentes do Trabalho

## 31.12 - Quantidade de acidentes do trabalho liquidados, por consequência, segundo as Grandes Regiões e Unidades da Federação - 2010/2012

(conclusão)

GRANDES REGIÕES E UNIDADES DA FEDERAÇÃO	Anos	QUANTIDADE DE ACIDENTES DO TRABALHO LIQUIDADOS						
		Total	Assistência Médica	Consequência			Incapacidade Permanente	Óbito
				Incapacidade Temporária				
				Total	Menos de 15 dias	Mais de 15 dias		
Sergipe	2010	3.334	618	2.550	1.348	1.202	147	19
	2011	3.720	647	2.940	1.598	1.342	112	21
	2012	3.455	731	2.594	1.453	1.141	109	21
Bahia	2010	25.827	3.590	20.780	7.399	13.381	1.335	122
	2011	25.676	3.858	20.286	7.739	12.547	1.401	131
	2012	24.141	3.885	19.058	7.786	11.272	1.094	104
<b>SUDESTE</b>	<b>2010</b>	<b>391.725</b>	<b>57.744</b>	<b>325.847</b>	<b>175.492</b>	<b>150.355</b>	<b>6.828</b>	<b>1.306</b>
	<b>2011</b>	<b>401.220</b>	<b>60.423</b>	<b>332.128</b>	<b>183.109</b>	<b>149.019</b>	<b>7.293</b>	<b>1.376</b>
	<b>2012</b>	<b>395.669</b>	<b>64.131</b>	<b>323.815</b>	<b>186.979</b>	<b>136.836</b>	<b>6.424</b>	<b>1.299</b>
Minas Gerais	2010	77.179	12.013	63.207	30.916	32.291	1.613	346
	2011	79.851	12.681	65.116	32.005	33.111	1.706	348
	2012	79.017	13.114	64.039	32.340	31.699	1.499	365
Espírito Santo	2010	14.096	2.568	11.162	6.511	4.651	277	89
	2011	14.223	2.779	11.073	6.687	4.386	272	99
	2012	13.631	2.904	10.373	6.622	3.751	264	90
Rio de Janeiro	2010	49.785	9.118	39.622	19.876	19.746	893	152
	2011	50.723	10.203	39.491	21.510	17.981	830	199
	2012	52.939	11.233	40.743	23.069	17.674	792	171
São Paulo	2010	250.665	34.045	211.856	118.189	93.667	4.045	719
	2011	256.423	34.760	216.448	122.907	93.541	4.485	730
	2012	250.082	36.880	208.660	124.948	83.712	3.869	673
<b>SUL</b>	<b>2010</b>	<b>163.065</b>	<b>19.358</b>	<b>139.109</b>	<b>60.054</b>	<b>79.055</b>	<b>4.093</b>	<b>505</b>
	<b>2011</b>	<b>160.237</b>	<b>19.458</b>	<b>135.926</b>	<b>59.642</b>	<b>76.284</b>	<b>4.282</b>	<b>571</b>
	<b>2012</b>	<b>153.652</b>	<b>20.600</b>	<b>128.537</b>	<b>59.217</b>	<b>69.320</b>	<b>3.980</b>	<b>535</b>
Paraná	2010	53.510	7.817	44.281	23.700	20.581	1.213	199
	2011	52.241	7.748	43.036	23.876	19.160	1.230	227
	2012	51.052	7.452	41.992	24.231	17.761	1.393	215
Santa Catarina	2010	49.363	4.172	43.445	15.658	27.787	1.593	153
	2011	48.473	4.035	42.516	14.804	27.712	1.752	170
	2012	46.053	5.011	39.459	14.168	25.291	1.429	154
Rio Grande do Sul	2010	60.192	7.369	51.383	20.696	30.687	1.287	153
	2011	59.523	7.675	50.374	20.962	29.412	1.300	174
	2012	56.547	8.137	47.086	20.818	26.268	1.158	166
<b>CENTRO-OESTE</b>	<b>2010</b>	<b>49.138</b>	<b>5.221</b>	<b>42.624</b>	<b>20.269</b>	<b>22.355</b>	<b>980</b>	<b>313</b>
	<b>2011</b>	<b>49.701</b>	<b>5.813</b>	<b>42.607</b>	<b>21.050</b>	<b>21.557</b>	<b>928</b>	<b>353</b>
	<b>2012</b>	<b>50.318</b>	<b>6.399</b>	<b>42.850</b>	<b>21.850</b>	<b>21.000</b>	<b>756</b>	<b>313</b>
Mato Grosso do Sul	2010	10.438	1.186	8.957	3.645	5.312	251	44
	2011	11.063	1.541	9.205	4.044	5.161	252	65
	2012	11.614	1.907	9.452	4.303	5.149	218	37
Mato Grosso	2010	13.875	1.726	11.782	4.953	6.829	262	105
	2011	13.927	1.772	11.776	5.187	6.589	249	130
	2012	13.665	1.826	11.502	5.314	6.188	225	112
Goiás	2010	16.190	1.626	14.134	7.432	6.702	297	133
	2011	16.063	1.891	13.795	7.348	6.447	251	126
	2012	16.335	1.928	14.087	7.802	6.285	192	128
Distrito Federal	2010	8.635	683	7.751	4.239	3.512	170	31
	2011	8.648	609	7.831	4.471	3.360	176	32
	2012	8.704	738	7.809	4.431	3.378	121	36

FONTE: DATAPREV, CAT, SUB.

NOTA: Os dados são preliminares, estando sujeitos a correções.

**Capítulo 31 - Acidentes do Trabalho**

**31.13 - Quantidade mensal de acidentes do trabalho liquidados, por consequência - 2010/2012**

MESES	Anos	QUANTIDADE DE ACIDENTES DO TRABALHO LIQUIDADOS						
		Total	Consequência					
			Assistência Médica	Incapacidade Temporária			Incapacidade Permanente	Óbito
				Total	Menos de 15 dias	Mais de 15 dias		
<b>TOTAL</b>	2010	729.413	97.698	613.020	303.193	309.827	15.942	2.753
	2011	741.205	102.149	619.460	312.957	306.503	16.658	2.938
	2012	724.169	108.436	598.247	315.284	282.963	14.755	2.731
Janeiro	2010	56.137	7.793	46.903	23.483	23.420	1.237	204
	2011	60.072	7.953	50.528	25.008	25.520	1.312	279
	2012	58.052	8.419	48.164	24.735	23.429	1.259	210
Fevereiro	2010	54.496	7.380	45.632	22.366	23.266	1.282	202
	2011	61.081	8.194	51.137	25.401	25.736	1.494	256
	2012	57.147	8.300	47.437	24.378	23.059	1.207	203
Março	2010	67.129	9.077	56.152	27.654	28.498	1.655	245
	2011	63.808	8.457	53.664	26.672	26.992	1.467	220
	2012	66.598	9.756	55.040	28.499	26.541	1.537	265
Abril	2010	58.686	8.077	49.048	24.167	24.881	1.342	219
	2011	58.454	8.240	48.547	24.158	24.389	1.452	215
	2012	56.720	8.312	46.960	23.926	23.034	1.232	216
Maio	2010	62.887	8.325	52.928	26.267	26.661	1.393	241
	2011	67.102	8.966	56.328	28.603	27.725	1.545	263
	2012	65.136	9.558	53.849	28.078	25.771	1.483	246
Junho	2010	59.674	7.819	50.335	24.434	25.901	1.281	239
	2011	61.798	8.342	51.787	26.321	25.466	1.433	236
	2012	58.956	8.844	48.744	25.395	23.349	1.149	219
Julho	2010	62.658	8.329	52.900	25.829	27.071	1.198	231
	2011	63.080	8.581	52.939	26.543	26.396	1.287	273
	2012	62.602	9.366	51.716	26.726	24.990	1.266	254
Agosto	2010	66.411	8.850	56.083	27.737	28.346	1.251	227
	2011	69.742	9.520	58.393	29.775	28.618	1.557	272
	2012	68.818	10.432	56.705	29.380	27.325	1.446	235
Setembro	2010	62.951	8.267	53.018	26.051	26.967	1.428	238
	2011	63.143	8.857	52.661	26.569	26.092	1.369	256
	2012	59.931	8.941	49.667	25.894	23.773	1.098	225
Outubro	2010	62.198	8.106	52.420	26.066	26.354	1.455	217
	2011	60.662	8.874	50.286	25.902	24.384	1.243	259
	2012	64.693	10.073	53.163	28.570	24.593	1.212	245
Novembro	2010	59.899	7.966	50.446	25.512	24.934	1.224	263
	2011	58.522	8.350	48.683	25.092	23.591	1.282	207
	2012	56.355	8.854	46.246	25.415	20.831	1.033	222
Dezembro	2010	56.287	7.709	47.155	23.627	23.528	1.196	227
	2011	53.741	7.815	44.507	22.913	21.594	1.217	202
	2012	49.161	7.581	40.556	24.288	16.268	833	191

FONTE: DATAPREV, CAT, SUB.

NOTA: Os dados são preliminares, estando sujeitos a correções.



# Seção V – Contribuintes da Previdência Social

---

Contribuem para o Regime Geral da Previdência Social – RGPS a empresa e a entidade a ela equiparada, o empregador doméstico e o trabalhador. São segurados obrigatórios as seguintes pessoas físicas: empregado, empregado doméstico, contribuinte individual, trabalhador avulso e segurado especial. Existem, ainda, os que se filiam à Previdência Social por vontade própria, os segurados facultativos. A cada tipo de contribuinte é definida uma forma específica de contribuição.

A seguir, são conceituados os principais contribuintes da Previdência Social:

**Empresa** – empresário ou sociedade que assume o risco de atividade econômica urbana ou rural, com fins lucrativos ou não, bem como os órgãos e entidades da administração pública direta, indireta e fundacional. Equipara-se a empresa, para fins previdenciários, o contribuinte individual em relação ao segurado que lhe presta serviço, bem como a cooperativa, a associação ou a entidade de qualquer natureza ou finalidade, a missão diplomática e a repartição consular de carreiras estrangeiras;

**Empregador Doméstico** – pessoa ou família que admite a seu serviço, sem finalidade lucrativa, o empregado doméstico;

**Trabalhador** – pessoa que presta serviço com ou sem vínculo empregatício à empresa; aquele que exerce por conta própria atividade econômica remunerada.

Os Quadros V.1 e V.2 apresentam, respectivamente, as alíquotas de contribuição definidas para segurados empregados e para empresas, para os anos de 2010 a 2012. O Quadro V.3 apresenta as alíquotas de contribuição sobre a produção rural.

A fonte das informações sobre os contribuintes da Previdência Social é o Cadastro Nacional de Informações Sociais – CNIS, que é uma base de dados nacional que contém informações sobre trabalhadores (empregados, inclusive domésticos, trabalhadores avulsos, contribuintes individuais, segurados especiais e facultativos) e empregadores.

O CNIS é composto de quatro bases de dados: a) Cadastro de Trabalhadores; b) Cadastro de Empregadores; c) Cadastro de Vínculos Empregatícios; e d) Remunerações do Trabalhador Empregado e Recolhimentos do Contribuinte Individual; e d) Agregados de Vínculos Empregatícios e Remunerações por Estabelecimento Empregador.

Os dados dessas bases são provenientes de diversos instrumentos, tais como: Programa de Integração Social – PIS; Programa de Formação do Patrimônio do Servidor Público – PASEP; Relação Anual de Informações Sociais – RAIS; Cadastro Geral de Empregados e Desempregados – CAGED; Guia da Previdência Social – GPS e Guia de Recolhimento do Fundo de Garantia do Tempo de Serviço e Informações à Previdência Social – GFIP, dentre outros.

A mais relevante dessas bases é a GFIP. Esse documento, implantado em janeiro de 1999, deve ser entregue mensalmente por todas as pessoas físicas ou jurídicas que estejam sujeitas ao recolhimento do FGTS, conforme estabelecido na Lei nº 8.036/90, e às contribuições ou informações à Previdência Social, conforme estabelecido na Lei nº 8.212/91.

### Quadro V.1 - Alíquotas de contribuição para a Previdência Social do empregado, inclusive o doméstico - 2010/2012

LEGISLAÇÃO	EMPREGADO, INCLUSIVE O DOMÉSTICO	OBSERVAÇÕES
Portaria Interministerial nº 333, de 29/6/2010.	8,00% até R\$ 1.040,22; 9,00% de R\$ 1.040,23 até R\$ 1.733,70; 11,00% de R\$ 1.733,71 até R\$ 3.467,40	– Valores atualizados com base no art. 198 do Regulamento da Previdência Social - RPS, aprovado pelo Decreto nº 3.048/99, e na Portaria Interministerial nº 333, de 29/6/2010 - Anexo II. Obs.: Tabela vigente a partir da competência 1/2010
Portaria Interministerial nº 568, de 31/12/2010.	8,00% até R\$ 1.106,90; 9,00% de R\$ 1.106,91 até R\$ 1.844,83; 11,00% de R\$ 1.844,84 até R\$ 3.689,66.	– Valores atualizados com base no art. 198 do Regulamento da Previdência Social - RPS, aprovado pelo Decreto nº 3.048/99, e na Portaria Interministerial nº 568, de 31/12/2010 - Anexo II. Obs.: Tabela vigente a partir da competência 1/2011.
Portaria Interministerial nº 407, de 14/7/2011.	8,00% até R\$ 1.107,52; 9,00% de R\$ 1.107,53 até R\$ 1.845,87; 11,00% de R\$ 1.845,88 até R\$ 3.691,74.	– Valores atualizados com base no art. 198 do Regulamento da Previdência Social - RPS, aprovado pelo Decreto nº 3.048/99, e na Portaria Interministerial nº 407, de 14/7/2011 - Anexo II. Obs.: Tabela vigente a partir da competência 1/2011.
Portaria Interministerial nº 2, de 6/01/2012.	8,00% até R\$ 1.174,86; 9,00% de R\$ 1.174,87 até R\$ 1.958,10; 11,00% de R\$ 1.958,11 até R\$ 3.916,20.	– Valores atualizados com base no art. 198 do Regulamento da Previdência Social - RPS, aprovado pelo Decreto nº 3.048/99, e na Portaria Interministerial nº 2, de 6/01/2012 - Anexo II. Obs.: Tabela vigente a partir da competência 1/2012.

OBS.A Portaria nº 407, de 14/7/2011, revogou a Portaria nº 568, de 31/12/2010, convalidando os atos praticados em decorrência da sua aplicação. A empresa que declarou suas contribuições com base no Anexo II da PT/MPS/MF nº 568, de 31/12/2010, fica dispensada de obrigação de retificar as Guias de Recolhimento do FGTS e Informações à Previdência Social (GFIP) relativas às competências janeiro a junho 2011. A empresa que não declarou as suas contribuições, deverá considerar a alíquota da PT/MPS/MF nº 407 de 14/7/2011.

Na GFIP, as empresas informam todos os fatos geradores de contribuições previdenciárias, individualizando as informações sobre vínculos e remunerações dos empregados e a remuneração paga aos contribuintes individuais que lhes prestam serviços, sem vínculo empregatício, constituindo-se no documento base para aperfeiçoamento na forma de funcionamento dos serviços prestados pela Previdência Social, principalmente na concessão e manutenção de benefícios e na arrecadação e fiscalização das contribuições previdenciárias.

### Contribuintes Pessoas Físicas

A par das estatísticas de contribuintes empregados e outros contribuintes da Previdência Social, o Anuário Estatístico da Previdência Social apresenta tabelas com estatísticas dos contribuintes considerados como pessoas físicas. Essas tabelas apresentam os contribuintes da Previdência Social, a partir do cruzamento das informações coletadas por meio da GFIP e da GPS, visando identificar o universo de pessoas físicas que contribuem para a Previdência Social. Com isso, supera-se o problema decorrente de duplicidade de informações derivado da possibilidade de um contribuinte ser registrado como “empregados” e na categoria “outros contribuintes”.

Para a construção do universo de pessoas que contribuem para a Previdência Social foi necessário identificar as diversas formas como uma contribuição e o respectivo contribuinte podem ser registrados nos sistemas da Previdência Social. Para os “contribuintes empregados” a fonte da informação é o registro mensal do vínculo empregatício e a remuneração informados pela GFIP. Para os “outros contribuintes” existem duas formas, não excludentes, de registro de sua contribuição. A contribuição pode ser registrada por meio de uma GPS paga na rede bancária ou, caso do contribuinte individual que tenha prestado serviço a empresas ou equiparadas, por meio do registro da prestação do serviço na GFIP entregue pela empresa (conforme mencionado, nesse caso a empresa é obrigada a reter a contribuição do contribuinte individual e efetuar seu pagamento, juntamente com as demais contribuições da empresa).

Essas formas de contribuição não são excludentes entre si, podendo uma pessoa contribuir como empregado, prestar serviço como contribuinte individual e ainda pagar uma GPS na rede bancária em um mesmo mês ou em meses distintos ao longo do ano. O cruzamento das informações provenientes da GFIP e da GPS permite a identificação da pessoa física que contribuiu para a Previdência Social e de que forma sua contribuição foi registrada.

São apresentadas informações sobre a quantidade de contribuintes da Previdência Social, o número médio mensal de contribuintes, o valor das remunerações, por unidades da federação, sexo, grupos de idade e pelo número de contribuições efetuadas no ano.

A tabela 32.4 – *Quantidade de contribuintes pessoas físicas, por tipo de contribuição, segundo o número de contribuições no ano* – permite identificar de que forma foram efetuados os registros das contribuições. Nessa tabela é possível verificar os contribuintes que contribuíram exclusivamente como “empregados”, ou como “outros contribuintes” e os que no ano tiveram registro em ambas as categorias. Além disso, é possível identificar, entre os outros contribuintes, os que tiveram suas contribuições registradas por meio de GPS, de GFIP, ou ambas as formas, no ano.

### Quadro V.2 - Alíquotas de contribuição para a Previdência Social das empresas, inclusive do empregador doméstico

LEGISLAÇÃO	TIPO DE CONTRIBUINTE	EMPRESA, INCLUSIVE O EMPREGADOR DOMÉSTICO
Lei Nº 8.212, de 24/07/1991, alterada pela Lei nº 9.523, de 10/12/1997; Lei nº 9.876, de 26/11/199 e Lei nº 10.666, de 8/05/2003.	Empresas em geral, exceto financeiras	<ul style="list-style-type: none"> <li>– 20% (vinte por cento) sobre o total das remunerações pagas, devidas ou creditadas, a qualquer título, durante o mês, aos segurados empregados e trabalhadores avulsos que lhes prestem serviços.</li> <li>– 20% (vinte por cento) sobre o total das remunerações pagas ou creditadas, a qualquer título, no decorrer do mês, aos segurados contribuintes individuais que lhes prestem serviços, para fatos geradores ocorridos a partir de 1º de março de 2000;</li> <li>– 15% (quinze por cento) sobre o valor bruto da nota fiscal, da fatura ou do recibo de prestação de serviços, relativamente aos serviços que lhes são prestados por cooperados, por intermédio de cooperativas de trabalho, para fatos geradores ocorridos a partir de 1º de março de 2000.</li> <li>– 1%, 2% ou 3% (um, dois ou três por cento) incidentes sobre o total das remunerações pagas, devidas ou creditadas, a qualquer título, durante o mês, aos segurados empregados e trabalhadores avulsos que lhes prestem serviços, para o financiamento dos benefícios concedidos em razão do grau de incidência de incapacidade laborativa decorrente dos riscos ambientais do trabalho. Tal variação decorre de enquadramento da empresa em cuja atividade preponderante o risco de acidente do trabalho seja considerado, respectivamente, leve, médio ou grave.</li> <li>– as alíquotas de 1%, 2%, ou 3% poderão ser reduzidas em até 50% ou aumentadas em até 100%, conforme dispõe o regulamento, em razão do desempenho da empresa em relação à respectiva atividade econômica.</li> <li>– as alíquotas de 1%, 2%, ou 3% são acrescidas de 6%, 9% e 12%, se a atividade exercida pelo segurado ensejar a concessão de aposentadoria especial após, respectivamente, 15, 20 ou 25 anos de contribuição, para fatos geradores ocorridos a partir de 1 de março de 2000. Tal acréscimo incide exclusivamente sobre a remuneração do segurado sob exposição a agentes nocivos prejudiciais à sua saúde e a sua integridade física.<sup>(1)</sup></li> </ul>
	Empresas Financeiras	<ul style="list-style-type: none"> <li>– 22,5% sobre o total das remunerações pagas, devidas ou creditadas aos seus empregados, trabalhadores avulsos e contribuintes individuais que lhe prestem serviço. Demais alíquotas idênticas às das empresas em geral.</li> </ul>
	Associação desportiva que mantém equipe de futebol profissional	<ul style="list-style-type: none"> <li>– 5% da receita bruta decorrente dos espetáculos desportivos de que participem em todo território nacional em qualquer modalidade desportiva, inclusive jogos internacionais, e de qualquer forma de patrocínio, licenciamento de uso de marcas e símbolos, publicidade, propaganda e de transmissão de espetáculos desportivos;</li> <li>– 20% sobre o total das remunerações pagas ou creditadas aos segurados contribuintes individuais que lhe prestem serviços;</li> <li>– 15% sobre o valor bruto da nota fiscal ou fatura de prestação de serviços, relativamente a serviços que lhe são prestados por cooperados por intermédio de cooperativas de trabalho.</li> </ul>
	Produtor rural pessoa jurídica	<ul style="list-style-type: none"> <li>– 2,5% sobre o total da receita bruta proveniente da comercialização da produção rural;</li> <li>– 0,1% sobre o total da receita bruta proveniente da comercialização da produção rural, para financiamento dos benefícios concedidos em razão do grau de incidência de incapacidade laborativa decorrente dos riscos ambientais do trabalho.<sup>(2)</sup></li> </ul>
	Agroindústria, exceto sociedades cooperativas e as agroindústrias de piscicultura, carcinicultura, suinocultura e avicultura	<ul style="list-style-type: none"> <li>– 2,5% sobre o valor da receita bruta proveniente da comercialização da produção.</li> <li>– 0,1% sobre o total da receita bruta proveniente da comercialização da produção, para financiamento dos benefícios concedidos em razão do grau de incidência de incapacidade laborativa decorrente dos riscos ambientais do trabalho.<sup>(2)</sup></li> </ul>

Produtor rural pessoa física e Segurado Especial	<ul style="list-style-type: none"> <li>– 2% sobre o total da receita bruta proveniente da comercialização da produção rural;</li> <li>– 0,1% sobre o total da receita bruta proveniente da comercialização da produção rural, para financiamento dos benefícios concedidos em razão do grau de incidência de incapacidade laborativa decorrente dos riscos ambientais do trabalho.</li> </ul>
Empregador Doméstico	– 12% do salário-de-contribuição do empregado doméstico a seu serviço.

(1) No caso de cooperativa de trabalho, os percentuais são de 9%, 7% ou 5%, a cargo da empresa tomadora de serviços. (2) Se houver empregado com atividade sujeita a agentes nocivos, a alíquota de 0,1% é acrescida de 12%, 9% ou 6%.

Da mesma forma é possível identificar, entre os contribuintes que no ano em referência foram classificados como “empregados” e “outros contribuintes”, a forma como a contribuição foi registrada.

A quantidade de contribuintes pessoas físicas em 2012 foi de 67,1 milhões e o valor da remuneração atingiu R\$ 1,1 bilhão, o que correspondeu a aumentos de 4,7% e 16,3%, respectivamente em relação ao ano anterior. As pessoas do sexo masculino participaram com 54,5% da quantidade e 63,2% do valor das remunerações, o que fez com que o valor médio das remunerações do sexo masculino fosse 40,1% maior do que o do sexo feminino (R\$ 17.445,94 contra R\$ 12.453,75). A faixa etária dos 25 aos 34 anos foi a faixa decenal que apresentou a maior quantidade de contribuintes (30,9%), e a maior participação no valor da remuneração também foi a da faixa dos 25 aos 34 anos, com 30,8% do total. A participação dos contribuintes com 12 contribuições anuais aumentou de 46,8% em 2011 para 48,6% em 2012.

### Quadro V.3 - Alíquotas de contribuição sobre a produção rural

CONTRIBUIÇÃO	FUNDAMENTAÇÃO refere-se exclusivamente a contribuição destinada à Previdência Social	VIGÊNCIA	PREVIDÊNCIA SOCIAL	SAT	SENAR	TOTAL
Segurado Especial	Art. 25 da Lei nº 8.212/91: – redação dada pelo art. 1º da Lei nº 9.528, de 10/12/97.	A partir de 12/12/1997	2%	0,1%	0,1%	2,2%
	– redação dada pelo art. 3º da Lei nº 10.256, de 09/07/2001.	A partir de 01/11/2001	2%	0,1%	0,2%	2,3%
Produtor Rural - Pessoa Física	Art. 25 da Lei nº 8.212/91: – redação dada pelo art. 1º da Lei nº 9.528, de 10/12/97.	A partir de 12/12/1997	2%	0,1%	0,1%	2,2%
	– redação dada pelo art. 3º da Lei nº 10.256, de 09/07/2001.	A partir de 01/11/2001	2%	0,1%	0,2%	2,3%
Produtor Rural - Pessoa Jurídica	Art. 25 da Lei nº 8.870/94.	A partir de 01/08/1994	2,5%	0,1%	0,1%	2,7%
	– redação dada pelo art. 2º da Lei nº 10.256, de 09/07/2001.	A partir de 01/11/2001	2,5%	0,1%	0,25%	2,85%
Agroindústria	Art. 22 da Lei nº 8.212/91.	A partir de 01/11/1991	Contribuição sobre a folha de pagamento			
Agroindústria, exceto sociedades cooperativas e as agroindústrias de psicultura, carnicultura, suinocultura e avicultura.	Art. 22-A, da Lei nº 8.212/91 – acrescentado pela Lei nº 10.256, de 09/07/2001.	A partir de 01/11/2001	2,5%	0,1%	0,25%	2,85%

Notas: 1. São responsáveis pelos recolhimentos do produtor rural pessoa física e do segurado especial, o adquirente, o consignatário ou a cooperativa. O produtor só é responsável por esse recolhimento quando industrializa seus próprios produtos ou os vende no varejo diretamente a consumidor pessoa física, a outro segurado especial ou a outro produtor rural pessoa física; 2. A partir de 14/10/96 - edição da Medida Provisória nº 1.523/96, convertida na Lei nº 9.528, de 10/12/97 - o Produtor Rural - Pessoa Jurídica passou a ser responsável pelo recolhimento, sem sub-rogação; 3. O § 2º do art. 25 da Lei nº 8.870/94, que havia estabelecido a contribuição das agroindústrias (setor agrícola) sobre o valor da comercialização de sua produção, a partir de 1º de agosto de 1994, foi julgado inconstitucional em razão da Ação Direta de Inconstitucionalidade nº 1.103-1/600, requerida pela Confederação Nacional da Indústria – CNI, ficando restabelecido o art. 22 da Lei nº 8.212/91, para o setor agrícola das agroindústrias.

### Contribuintes Empregados

Contribuem para o RGPS os trabalhadores contratados sob o regime da CLT, constituídos principalmente pelo empregado, aquele que presta serviço de natureza urbana ou rural a empresa, em caráter não eventual, sob sua subordinação e mediante remuneração, inclusive como diretor empregado; e pelo trabalhador avulso, aquele que presta a uma ou mais empresas, sem vínculo empregatício, serviços de natureza urbana ou rural com intermediação de sindicatos ou de órgãos gestores de mão de obra (normalmente portuários).

As informações apresentadas contemplam a quantidade de contribuintes, o valor da remuneração, a quantidade de vínculos e o número médio mensal de contribuintes por unidade da federação; a quantidade de contribuintes, o valor da remuneração e o número médio de contribuintes por sexo e grupos de idade, e por sexo e faixas de valor; e a quantidade de vínculos, o valor da remuneração e o número médio mensal de vínculos por setor de atividade econômica.

Os conceitos das informações são apresentados a seguir:

**Quantidade de contribuintes** – quantidade de trabalhadores com pelo menos uma remuneração mensal declarada na GFIP ao longo do ano considerado. Um trabalhador que possua mais de um emprego é contado apenas uma vez, ou seja, a unidade de referência para mensuração é o trabalhador;

**Número médio mensal de contribuintes** – calculado pela quantidade de meses trabalhados no ano por contribuinte, dividida por 12. A quantidade de meses trabalhados é obtida pelo somatório dos meses em que constam remunerações declaradas na GFIP ao longo do ano. No caso de trabalhadores com mais de um vínculo empregatício, o total de meses trabalhados é computado de forma não cumulativa;

**Valor da remuneração** – valor dos salários pagos aos empregados, considerados todos os vínculos empregatícios que possuem, ou seja, trabalhadores com mais de um emprego apresentam como remuneração a soma dos salários recebidos em cada vínculo. Estão incluídos os valores referentes ao décimo terceiro salário;

**Quantidade de vínculos** – quantidade de vínculos observados na GFIP ao longo do ano, mesmo aqueles que se referem à mesma pessoa. Um trabalhador com dois empregos é contabilizado duas vezes porque, neste caso, a unidade de referência para mensuração é o vínculo empregatício. Não são considerados os prestadores de serviço autônomos declarados;

**Número médio mensal de vínculos** – calculado pela quantidade de meses trabalhados no ano em cada vínculo, dividida por 12. A quantidade de meses trabalhados é obtida pelo somatório dos meses em que constam remunerações declaradas na GFIP ao longo do ano. No caso de trabalhadores com mais de um vínculo empregatício, o total de meses trabalhados é computado separadamente para cada vínculo.

Um segundo grupo de tabelas apresenta dados dos contribuintes empregados em estabelecimentos que fizeram opção pelo Sistema Integrado de Pagamento de Impostos e Contribuições das Microempresas e das Empresas de Pequeno Porte – SIMPLES. São apresentadas informações sobre a quantidade de vínculos, valor da remuneração, quantidade de estabelecimentos e valor devido declarado pelas empresas com opção pelo SIMPLES, por mês e unidade da federação.

As tabelas contendo a quantidade de vínculos e o valor da remuneração por exposição a agentes nocivos são apresentadas por unidade da federação e mês.

Os conceitos das informações do grupo de tabelas sobre contribuintes empregados com detalhamento por opção pelo SIMPLES e por tempo de exposição a agentes nocivos são apresentados a seguir:

**Quantidade de estabelecimentos** – número de estabelecimentos que entregaram a GFIP;

**Quantidade de vínculos** – os vínculos observados nas GFIP de cada estabelecimento no mês de referência, mesmo aqueles que se referem à mesma pessoa. Um trabalhador com dois empregos é contabilizado duas vezes porque, neste caso, a unidade de referência para mensuração é o vínculo empregatício. Não são considerados os prestadores de serviço autônomo declarados;

**Valor da remuneração** – valor dos salários pagos aos empregados, obtido pela soma das remunerações de todos os vínculos declarados no estabelecimento no mês, excluindo-se a parcela referente ao décimo terceiro salário;

**Valor devido declarado** – valor declarado pelas empresas no preenchimento da GFIP como devido à Previdência Social. As contribuições devidas à Previdência Social, calculadas a partir da legislação vigente, podem ser originárias de diversos fatos geradores e o valor declarado corresponde ao total devido pela empresa.

No ano de 2012, a quantidade de contribuintes empregados foi de 53,8 milhões de pessoas e o valor das remunerações pagas atingiu R\$ 889,8 bilhões, o que correspondeu a aumentos de, respectivamente, 4,1% e 15,7% em relação ao ano anterior. O valor médio da remuneração dos empregados aumentou 11,2% de 2011 para 2012, passando de R\$ 14.873,91 para R\$ 16.534,76. A participação dos empregados do sexo masculino no total dos contribuintes e no valor da remuneração foi de, respectivamente, 57,7% e 65,1%. O valor médio da remuneração dos homens foi 32,6% maior do que o das mulheres (R\$ 18.655,39 contra R\$ 14.070,42).

A faixa etária dos 25 aos 34 anos foi a faixa decenal que apresentou a maior quantidade de contribuintes empregados (34,0%). A maior participação no valor da remuneração foi também a faixa dos 25 aos 34 anos, com 32,7% do total. Cerca de 66,6% dos empregados receberam até 2 pisos previdenciários, 92,0% até 5 pisos e 2,6%



receberam mais do que 10 pisos. A participação no valor da remuneração dos empregados que receberam até 2 pisos foi de 29,8%; a dos que receberam até 5 pisos atingiu 61,7% e os acima de 10 pisos participaram com 21,8% do total das remunerações.

Em 2012, o setor agropecuária participou com 4,1% do total de vínculos e 2,5% do valor da remuneração, o setor indústria com 29,4% e 32,3% e o setor serviços com 66,0% e 64,9%, respectivamente. Os subsetores mais representativos na quantidade de vínculos foram o comércio e reparação de veículos automotores, os serviços prestados principalmente a empresas e construção, com 21,5%, 13,8% e 10,8% do total. No valor da remuneração, os três subsetores que apresentaram as maiores participações foram o comércio e reparação de veículos automotores, os serviços prestados principalmente a empresas e administração pública, defesa e seguridade com 16,4%, 10,9% e 8,4%, respectivamente.

Em setembro de 2012, 4,4 milhões de estabelecimentos apresentaram a GFIP, sendo que os que declararam opção pelo SIMPLES participaram com 58,0% do total de estabelecimentos, 25,1% no número de vínculos, 15,3% no valor da remuneração e 5,6% no valor devido declarado pelas empresas. Cerca de 98,1% dos vínculos declarados na GFIP não estiveram expostos a agentes nocivos e em 1,7% dos vínculos o tempo de exposição foi de 25 anos.

## Outros Contribuintes

Além dos segurados empregado e trabalhador avulso, contribuem, também, para o RGPS o contribuinte individual, o empregado doméstico, o contribuinte facultativo e o segurado especial, agrupados, para efeito deste anuário, como “outros contribuintes”.

As tabelas com informações sobre a quantidade e o valor das contribuições efetuadas por “outros contribuintes” são classificadas por: sexo e tipo de contribuinte; tipo e unidades da federação; sexo e grupos de idade; tipo e faixas de valor da contribuição; e, número de contribuições no ano.

A seguir, são definidos os conceitos das informações constantes deste capítulo:

**Quantidade de contribuintes** – quantidade de segurados (excluídos os empregados e trabalhadores avulsos) que efetuaram pelo menos uma contribuição mensal ao longo do ano considerado;

**Número médio mensal de contribuintes** - calculado pela quantidade de contribuições no ano dividida por 12. A quantidade de contribuições no ano é obtida pelo somatório das contribuições registradas ao longo do ano, à exceção da contribuição relativa ao décimo terceiro salário. Um trabalhador que possua mais de uma contribuição é contado apenas uma vez, ou seja, a unidade de referência para mensuração é o contribuinte;

**Valor da contribuição** – valor das contribuições pagas e registradas na conta-corrente do segurado convertidas mensalmente em quantidade de pisos previdenciários. O mês é o da competência do pagamento e o valor utilizado é o valor original da guia (Guia da Previdência Social – GPS), ou o valor retido informado, no caso da GFIP. Não foram considerados recolhimentos incidentes sobre o décimo terceiro salário dos contribuintes domésticos;

**Valor do salário-de-contribuição** – corresponde ao somatório dos valores de salário-de-contribuição em cada competência (de janeiro a dezembro) e em cada inscrição e atividade do contribuinte, expressos em reais (R\$), calculado a partir do valor da contribuição recolhida na GPS ou, no caso da GFIP, a partir do valor retido informado.

**TIPO DE CONTRIBUINTE** – classificação dos contribuintes em:

**Contribuinte individual** – aquele que presta serviços de natureza urbana ou rural, em caráter eventual, a uma ou mais empresas, sem relação de emprego; ou, aquele que exerce, por conta própria, atividade econômica remunerada de natureza urbana ou rural, com fins lucrativos ou não;

**Empregado doméstico** – aquele que presta serviço de natureza contínua, mediante remuneração mensal, a pessoa ou família, em atividade sem fins lucrativos;

**Segurado especial** – a pessoa física residente no imóvel rural ou em aglomerado urbano ou rural próximo a ele que, individualmente ou em regime de economia familiar, ainda que com auxílio eventual de terceiros a título de mútua colaboração, na condição de:

a) produtor, seja proprietário, usufrutuário, possuidor, assentado, parceiro ou meeiro outorgados, comodatário ou arrendatário rurais, que explore atividade:

- 1) agropecuária em área de até 4 (quatro) módulos fiscais; ou
- 2) de seringueiro ou extrativista vegetal que exerça suas atividades nos termos do inciso XII do caput do art. 2º da Lei nº 9.985, de 18 de julho de 2000, e faça dessas atividades o principal meio de vida;

b) pescador artesanal ou a este assemelhado, que faça da pesca profissão habitual ou principal meio de vida; e

c) cônjuge ou companheiro, bem como filho maior de 16 (dezesseis) anos de idade ou a este equiparado, do segurado de que tratam as alíneas “a” e “b” que, comprovadamente, trabalhem com o grupo familiar respectivo.

Entende-se como regime de economia familiar a atividade em que o trabalho dos membros da família é indispensável à própria subsistência e ao desenvolvimento socioeconômico do núcleo familiar e é exercido em condições de mútua dependência e colaboração, sem utilização de empregados permanentes;

**Facultativo** – o maior de 16 anos de idade que se filia ao Regime Geral de Previdência Social, mediante contribuição, desde que não esteja exercendo atividade remunerada que o enquadre como segurado obrigatório ou que esteja vinculado a outro regime de Previdência Social.

A categoria de contribuinte individual foi criada pela Lei nº 9.876, de 26 de novembro de 1999, unificando os segurados empresários, trabalhadores autônomos e equiparados. A referida Lei considera como contribuintes individuais, dentre outros: o produtor rural pessoa física; o garimpeiro; o ministro de confissão religiosa; o brasileiro civil que trabalha no exterior para organismo oficial internacional, quando não vinculado a regime próprio; o empresário urbano ou rural; e o trabalhador autônomo que presta serviços quer seja em caráter permanente ou eventual. O inciso V do art. 9º do Regulamento da Previdência Social – RPS, aprovado pelo Decreto nº 3.048, de 6 de maio de 1999, arrola, ainda, como contribuintes individuais, dentre outros: o associado eleito para cargo de direção em cooperativa, associação ou entidade de qualquer natureza ou finalidade, bem como o síndico ou administrador eleito para exercer atividade de direção condominial, desde que recebam remuneração; o aposentado de qualquer regime previdenciário nomeado magistrado da Justiça Eleitoral; o bolsista da Fundação Habitacional do Exército contratado em conformidade com a Lei nº 6.855, de 18/11/80; e o árbitro e seus auxiliares que atuem em conformidade com a Lei nº 9.615, de 24/03/98.

## Valor da Contribuição

As empresas, em geral, contribuem com 20% sobre o total das remunerações pagas, devidas ou creditadas a qualquer título, durante o mês, aos segurados empregados, contribuintes individuais e trabalhadores avulsos que lhes prestem serviços, mais um adicional de 1%, 2% ou 3%, conforme o risco da atividade da empresa, para o financiamento de benefícios concedidos em razão do grau de incidência de incapacidade decorrente dos riscos ambientais do trabalho. No caso de instituições financeiras, além dessas contribuições, é devido adicional de 2,5%. Tratando-se de serviços tomados de cooperados por intermédio de cooperativas de trabalho, a contribuição da empresa é de 15% sobre o valor da nota fiscal ou fatura de prestação de serviços. O empregador doméstico contribui com 12% do salário-de-contribuição do empregado doméstico a seu serviço, e a contribuição do segurado empregado, inclusive o doméstico, é calculada mediante a aplicação de alíquotas sobre o seu salário-de-contribuição mensal. Para o contribuinte individual que trabalha por conta própria, a alíquota de contribuição é de 20% sobre a remuneração percebida. Para o contribuinte individual que presta serviços a uma ou mais empresas, a alíquota de contribuição é de 11% sobre a remuneração percebida, descontada e recolhida pela empresa contratante. Se o valor pago ao contribuinte individual for inferior ao salário mínimo, este está obrigado a complementar a contribuição. Nesta hipótese, o percentual incidente sobre a diferença é de 20%. Para o segurado facultativo, o salário-de-contribuição é o valor por ele declarado e a alíquota de contribuição é de 20%. A Lei Complementar nº 123, de 14 de dezembro de 2006, instituiu, a partir de abril de 2007, o Plano Simplificado de Previdência Social, reduzindo de 20% para 11% a alíquota de contribuição para contribuinte individual que trabalha por conta própria, sem relação de trabalho com empresa ou equiparada e contribuintes facultativos, para salário-de-contribuição igual a salário mínimo. Também pode optar pelo Plano Simplificado, o Micro Empreendedor Individual – MEI, na forma da Lei Complementar nº 123 de 2006, alterada pela Lei Complementar nº 128, de 19 de dezembro de 2008. A Medida Provisória nº 529, de 7 de abril de 2011, alterou a alíquota de contribuição do MEI para 5%, a partir de 1º de maio de 2011. Com a conversão da MP na Lei nº 12.470, de 31 de agosto de 2011, o percentual de 5% foi estendido para o segurado facultativo sem renda própria, que se dedique exclusivamente ao trabalho doméstico no âmbito de sua residência, desde que pertencente a família de baixa renda. O segurado especial e o produtor rural

pessoa física contribuem com 2,0% e o produtor rural pessoa jurídica com 2,5% incidentes sobre a receita bruta da comercialização da produção rural, além de mais 0,1% para o custeio dos benefícios concedidos em razão do grau de incidência de incapacidade laborativa decorrente dos riscos ambientais do trabalho. A contribuição do segurado especial, a quem é garantido benefício no valor de um salário mínimo, é sub-rogada ao adquirente da produção. Caso queira melhorar o valor de seu benefício, o segurado especial poderá contribuir facultativamente sobre valor superior ao salário mínimo.

Nos termos do § 6º do art. 57 da Lei nº 8.213, de 1991, a contribuição destinada ao financiamento de benefícios concedidos em razão do grau de incidência de incapacidade decorrente dos riscos ambientais do trabalho terá suas alíquotas acrescidas de 12%, 9% e 6%, conforme a atividade exercida pelo segurado empregado a serviço da empresa, ou cooperado de cooperativa de produção. Este acréscimo financiará a concessão de aposentadoria especial aos 15, 20 ou 25 anos de contribuição, respectivamente. No caso de cooperativa de trabalho, a alíquota é de 9%, 7% e 5%, devida pelo tomador de serviços.

Com a edição da Medida Provisória nº 83, de 2002, convertida na Lei nº 10.666, de 8 de maio de 2003, a partir de 1º de abril de 2003, os percentuais relativos à contribuição destinada ao financiamento de benefícios concedidos em razão do grau de incidência de incapacidade decorrente dos riscos ambientais do trabalho podem ser reduzidos em até 50% ou elevados em até 100% em razão do desempenho da empresa em relação à respectiva atividade econômica, conforme critérios de avaliação fixados em regulamento.

A quantidade de outros contribuintes, em 2012, foi de 15,6 milhões de trabalhadores, um aumento de 7,1% quando comparado com o ano anterior. O valor das contribuições aumentou 15,4% no período, atingindo R\$ 15,5 bilhões. A participação do sexo feminino foi de 54,6% na quantidade e 50,7% no valor das contribuições, o que fez com que o valor médio da contribuição dos homens (R\$ 1.094,83) fosse 18,5% maior do que o das mulheres (R\$ 923,61). Os contribuintes individuais representaram 76,2% da quantidade e 74,1% do valor das contribuições e os domésticos participaram com 13,4% da quantidade e 17,6% do valor das contribuições.

Em 2012, a faixa etária decenal dos 45 aos 54 anos foi a que apresentou maior participação na quantidade de outros contribuintes (26,6%), enquanto para o valor das contribuições a maior participação foi a da faixa etária dos 45 aos 54 anos (31,1%). Cerca de 14,1% dos outros contribuintes se encontravam na faixa de abaixo de 1 piso previdenciário, 86,7% contribuíram com até 2 pisos e 96,2% com até 5 pisos. Na distribuição do valor do salário-de-contribuição, 2,6% se encontrava na faixa de abaixo de 1 piso previdenciário, 60,4% na faixa de até 2 pisos e 81,1% com até 5 pisos. Cerca de 43,1% da quantidade de outros contribuintes foram de segurados que efetuaram 12 contribuições anuais. A análise por documento de captação revela que os outros contribuintes utilizaram a GPS em 55,6% do total de documentos, a GFIP em 42,2% e ambos em 2,1%.

### DISTRIBUIÇÃO DE CONTRIBUINTES PESSOAS FÍSICAS, POR TIPO DE CONTRIBUIÇÃO - 2012

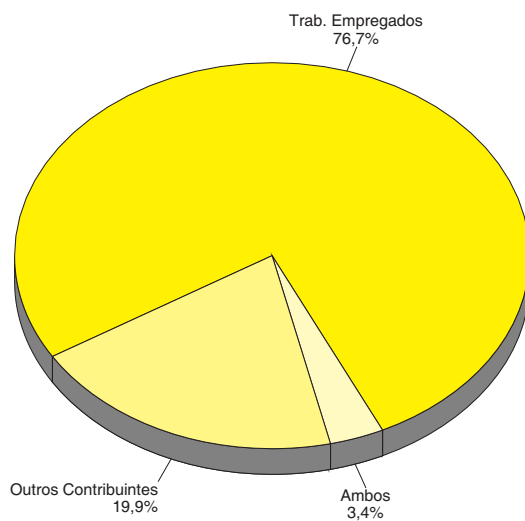

### DISTRIBUIÇÃO ETÁRIA DOS CONTRIBUINTES PESSOAS FÍSICAS - 2012

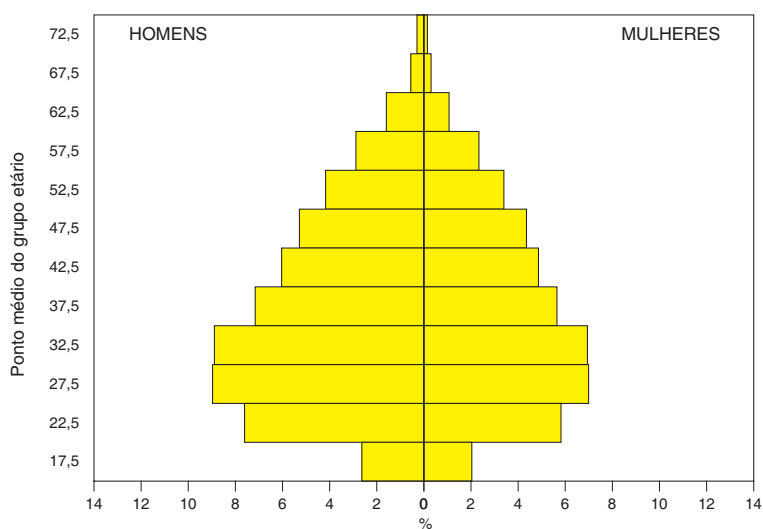

### REMUNERAÇÃO MÉDIA MENSAL, POR REGIÃO - 2012

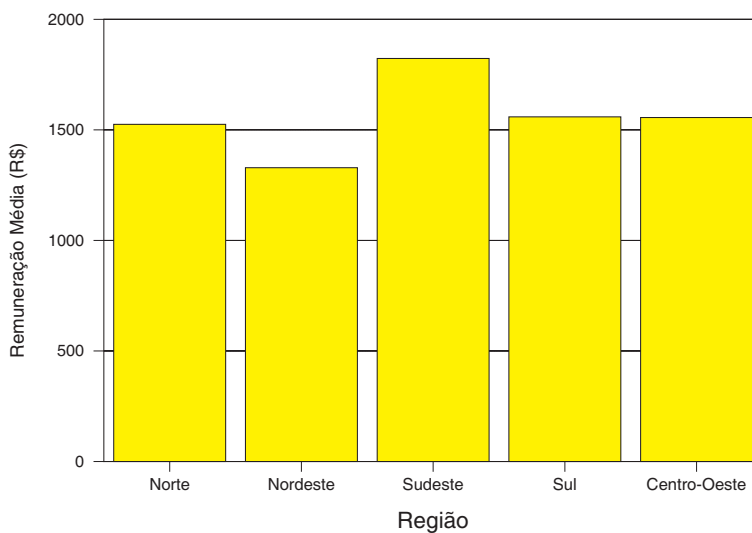

## Capítulo 32 - Contribuintes Pessoas Físicas

## 32.1 - Estatísticas de contribuintes pessoas físicas, segundo as Grandes Regiões e Unidades da Federação - 2010/2012

(continua)

GRANDES REGIÕES E UNIDADES DA FEDERAÇÃO	Anos	CONTRIBUINTES PESSOAS FÍSICAS		
		Quantidade de Contribuintes (1)	Valor das Remunerações (R\$ Mil)	Número Médio Mensal de Contribuintes (2)
BRASIL	2010	60.197.924	745.675.729	44.406.673
	2011	64.109.870	868.500.510	47.725.150
	2012	67.149.740	1.009.955.368	50.647.439
NORTE	2010	2.807.684	29.322.709	1.918.658
	2011	3.046.387	34.884.949	2.105.144
	2012	3.250.783	42.097.365	2.300.322
Rondônia	2010	398.131	4.057.169	268.834
	2011	437.053	5.067.185	298.484
	2012	463.867	6.037.993	323.453
Acre	2010	139.802	1.333.650	88.233
	2011	137.946	1.485.397	90.928
	2012	144.950	1.797.827	98.573
Amazonas	2010	655.303	7.941.225	449.541
	2011	714.605	9.541.191	507.723
	2012	743.126	10.681.037	528.616
Roraima	2010	86.790	913.781	61.418
	2011	93.162	1.039.116	65.803
	2012	102.784	1.236.535	71.953
Pará	2010	1.122.314	11.142.322	769.121
	2011	1.229.047	13.349.055	848.777
	2012	1.333.711	16.901.962	954.206
Amapá	2010	110.615	1.149.967	73.890
	2011	119.608	1.286.470	78.150
	2012	129.140	1.600.658	86.214
Tocantins	2010	294.729	2.784.595	207.621
	2011	314.966	3.116.536	215.278
	2012	333.205	3.841.352	237.307
NORDESTE	2010	9.753.241	93.414.986	7.003.502
	2011	10.518.343	110.417.814	7.655.852
	2012	11.124.595	130.818.793	8.200.857
Maranhão	2010	685.753	6.272.316	468.467
	2011	740.322	7.714.807	518.853
	2012	787.009	9.134.656	553.181
Piauí	2010	448.180	4.044.638	330.349
	2011	479.174	4.714.643	357.259
	2012	514.695	5.622.712	387.779
Ceará	2010	1.620.541	14.038.754	1.180.121
	2011	1.758.172	16.754.388	1.297.581
	2012	1.856.640	20.068.921	1.390.407
Rio Grande do Norte	2010	694.295	6.677.661	508.263
	2011	730.305	7.587.989	538.636
	2012	762.573	8.863.670	568.192
Paraíba	2010	702.696	5.830.592	504.230
	2011	741.168	6.718.822	546.120
	2012	767.350	7.940.615	574.347
Pernambuco	2010	1.809.450	17.547.713	1.279.504
	2011	1.996.339	21.480.363	1.430.295
	2012	2.164.689	26.151.609	1.573.974
Alagoas	2010	530.025	4.603.061	364.396
	2011	579.766	5.491.989	408.766
	2012	607.572	6.341.511	432.775

**Capítulo 32 - Contribuintes Pessoas Físicas**
**32.1 - Estatísticas de contribuintes pessoas físicas, segundo as Grandes Regiões e Unidades da Federação - 2010/2012**

(conclusão)

GRANDES REGIÕES E UNIDADES DA FEDERAÇÃO	Anos	CONTRIBUINTES PESSOAS FÍSICAS		
		Quantidade de Contribuintes (1)	Valor das Remunerações (R\$ Mil)	Número Médio Mensal de Contribuintes (2)
Sergipe	2010	438.731	4.741.334	319.604
	2011	474.514	5.608.495	352.375
	2012	508.730	6.815.447	382.840
Bahia	2010	2.823.570	29.658.917	2.048.567
	2011	3.018.583	34.346.317	2.205.967
	2012	3.155.337	39.879.652	2.337.361
<b>SUDESTE</b>	<b>2010</b>	<b>32.130.617</b>	<b>443.954.394</b>	<b>24.061.023</b>
	<b>2011</b>	<b>34.068.938</b>	<b>514.842.571</b>	<b>25.729.459</b>
	<b>2012</b>	<b>35.588.102</b>	<b>595.598.822</b>	<b>27.225.817</b>
Minas Gerais	2010	6.881.172	70.848.126	5.087.865
	2011	7.320.914	83.048.895	5.455.598
	2012	7.638.070	96.781.087	5.765.882
Espírito Santo	2010	1.252.374	13.936.358	921.377
	2011	1.318.723	16.090.178	982.470
	2012	1.377.943	18.516.929	1.034.750
Rio de Janeiro	2010	5.638.189	78.385.177	4.128.838
	2011	5.936.176	91.908.735	4.422.915
	2012	6.227.834	107.174.497	4.721.885
São Paulo	2010	18.358.882	280.784.734	13.922.942
	2011	19.493.125	323.794.764	14.868.476
	2012	20.344.255	373.126.309	15.703.301
<b>SUL</b>	<b>2010</b>	<b>10.632.848</b>	<b>126.101.657</b>	<b>8.064.002</b>
	<b>2011</b>	<b>11.247.492</b>	<b>146.357.403</b>	<b>8.603.937</b>
	<b>2012</b>	<b>11.688.515</b>	<b>168.955.594</b>	<b>9.032.394</b>
Paraná	2010	3.857.212	44.819.628	2.898.042
	2011	4.096.816	52.367.615	3.102.535
	2012	4.263.593	60.437.241	3.265.374
Santa Catarina	2010	2.830.533	33.288.795	2.164.602
	2011	2.980.859	38.518.880	2.300.276
	2012	3.110.236	44.919.385	2.435.936
Rio Grande do Sul	2010	3.945.103	47.993.234	3.001.358
	2011	4.169.817	55.470.908	3.201.126
	2012	4.314.686	63.598.967	3.331.083
<b>CENTRO-OESTE</b>	<b>2010</b>	<b>4.789.310</b>	<b>52.103.121</b>	<b>3.298.554</b>
	<b>2011</b>	<b>5.142.855</b>	<b>61.040.107</b>	<b>3.568.790</b>
	<b>2012</b>	<b>5.419.271</b>	<b>71.542.592</b>	<b>3.831.760</b>
Mato Grosso do Sul	2010	739.669	7.333.567	526.410
	2011	801.155	8.806.217	575.360
	2012	840.010	10.299.423	609.481
Mato Grosso	2010	965.931	9.474.261	667.679
	2011	1.036.519	11.141.285	721.248
	2012	1.109.878	13.426.195	783.238
Goiás	2010	1.794.374	17.562.014	1.263.711
	2011	1.950.150	20.851.353	1.381.794
	2012	2.034.361	24.577.076	1.468.630
Distrito Federal	2010	1.289.336	17.733.279	840.754
	2011	1.355.031	20.241.253	890.388
	2012	1.435.022	23.239.897	970.412
<b>Ignorada</b>	<b>2010</b>	<b>84.224</b>	<b>778.862</b>	<b>60.935</b>
	<b>2011</b>	<b>85.855</b>	<b>957.666</b>	<b>61.969</b>
	<b>2012</b>	<b>78.474</b>	<b>942.203</b>	<b>56.290</b>

FONTE: DATAPREV, CNIS, Tabulação Especial GFIP.

NOTA: As diferenças porventura existentes entre a soma de parcelas e totais são provenientes de arredondamento.

(1) Refere-se às pessoas que tiveram pelo menos um vínculo como contribuinte empregado ou uma contribuição como contribuinte individual, empregado doméstico, contribuinte facultativo ou segurado especial, em qualquer mês do ano. (2) Corresponde à soma do número de meses trabalhados por cada pessoa, dividido por 12.

## Capítulo 32 - Contribuintes Pessoas Físicas

## 32.2 - Quantidade de contribuintes pessoas físicas e valor das remunerações, por sexo, segundo os grupos de idade - 2010/2012

GRUPOS DE IDADE	Anos	CONTRIBUINTES PESSOAS FÍSICAS							
		Quantidade (1)				Valor das Remunerações (R\$ Mil)			
		Total	Sexo		Ignorado	Total	Sexo		Ignorado
Masculino	Feminino		Masculino	Feminino					
<b>TOTAL</b>	2010	60.197.924	33.438.794	24.805.140	1.953.990	745.675.729	479.146.073	255.140.723	11.388.932
	2011	64.109.870	35.345.498	26.879.465	1.884.907	868.500.510	555.456.210	300.597.497	12.446.804
	2012	67.149.740	36.607.382	28.658.514	1.883.844	1.009.955.368	638.650.059	356.905.837	14.399.472
Até 19 anos	2010	2.349.504	1.348.457	1.000.885	162	9.856.265	5.900.319	3.955.513	433
	2011	2.790.919	1.589.212	1.196.332	5.375	13.069.544	7.763.762	5.295.878	9.904
	2012	3.053.201	1.718.304	1.326.898	7.999	16.007.167	9.403.190	6.583.201	20.777
20 a 24 anos	2010	8.266.373	4.771.875	3.494.044	454	60.865.732	37.169.068	23.694.999	1.666
	2011	8.597.976	4.908.208	3.680.454	9.314	70.393.940	42.671.808	27.697.113	25.018
	2012	8.783.361	4.964.514	3.797.838	21.009	79.919.055	47.958.426	31.883.122	77.507
25 a 29 anos	2010	10.061.118	5.773.849	4.286.810	459	110.709.321	67.908.656	42.798.581	2.083
	2011	10.352.403	5.884.535	4.463.866	4.002	125.941.653	76.903.270	49.027.130	11.254
	2012	10.422.129	5.851.786	4.561.320	9.023	141.367.978	85.537.072	55.790.857	40.049
30 a 34 anos	2010	9.055.524	5.204.605	3.849.032	1.887	120.192.688	75.817.191	44.353.538	21.959
	2011	9.772.813	5.554.338	4.215.230	3.245	143.691.971	90.057.051	53.614.768	20.151
	2012	10.335.712	5.800.968	4.528.963	5.781	169.877.861	105.420.475	64.425.895	31.491
35 a 39 anos	2010	7.397.464	4.231.670	3.162.395	3.399	105.150.510	68.020.130	37.089.727	40.653
	2011	7.923.508	4.485.259	3.433.868	4.381	123.173.464	79.223.030	43.902.399	48.034
	2012	8.362.602	4.671.778	3.684.900	5.924	145.249.986	92.480.198	52.708.962	60.826
40 a 44 anos	2010	6.406.059	3.639.727	2.763.592	2.740	94.729.656	62.516.318	32.183.917	29.420
	2011	6.775.547	3.803.742	2.968.302	3.503	108.564.334	71.189.135	37.337.532	37.666
	2012	7.117.931	3.939.717	3.173.505	4.709	125.586.778	81.242.145	44.294.476	50.157
45 a 49 anos	2010	5.567.849	3.137.902	2.427.839	2.108	89.183.919	59.913.851	29.250.271	19.797
	2011	5.987.387	3.332.296	2.652.528	2.563	102.155.342	68.122.446	34.009.738	23.157
	2012	6.289.973	3.446.045	2.840.615	3.313	116.528.042	76.481.681	40.014.067	32.294
50 a 54 anos	2010	4.257.159	2.425.515	1.830.006	1.638	70.698.282	49.268.101	21.414.804	15.376
	2011	4.605.753	2.585.628	2.018.381	1.744	81.430.526	56.277.588	25.137.168	15.769
	2012	4.939.000	2.721.726	2.215.185	2.089	94.471.459	64.020.770	30.430.889	19.801
55 a 59 anos	2010	2.800.417	1.588.349	1.210.995	1.073	43.676.426	30.682.114	12.983.823	10.489
	2011	3.116.421	1.746.564	1.368.682	1.175	52.266.685	36.613.953	15.641.091	11.641
	2012	3.407.784	1.881.006	1.525.384	1.394	62.670.779	43.291.213	19.365.098	14.467
60 a 64 anos	2010	1.380.931	845.952	534.546	433	19.476.237	14.420.106	5.052.205	3.927
	2011	1.547.546	939.191	607.909	446	23.717.986	17.571.219	6.142.765	4.001
	2012	1.737.171	1.039.314	697.386	471	29.553.899	21.622.954	7.926.439	4.506
65 a 69 anos	2010	439.366	284.657	154.579	130	6.129.936	4.633.516	1.495.303	1.116
	2011	497.957	320.762	177.083	112	7.575.860	5.759.023	1.815.875	962
	2012	564.462	363.087	201.255	120	9.561.308	7.261.039	2.299.237	1.032
70 anos e mais	2010	246.336	166.071	80.027	238	3.368.907	2.608.428	758.575	1.903
	2011	266.187	178.057	87.905	225	3.912.724	3.034.151	876.714	1.860
	2012	291.651	193.727	97.701	223	4.758.567	3.667.457	1.089.154	1.956
Ignorada	2010	1.969.824	20.165	10.390	1.939.269	11.637.851	288.275	109.466	11.240.109
	2011	1.875.453	17.706	8.925	1.848.822	12.606.481	269.772	99.323	12.237.386
	2012	1.844.763	15.410	7.564	1.821.789	14.402.490	263.441	94.441	14.044.609

FONTE: DATAPREV, CNIS, Tabulação Especial GFIP.

NOTA: As diferenças porventura existentes entre a soma das parcelas e totais são provenientes de arredondamento.

(1) Refere-se às pessoas que tiveram pelo menos um vínculo como contribuinte empregado ou uma contribuição como contribuinte individual, empregado doméstico, contribuinte facultativo ou segurado especial, em qualquer mês do ano.

**Capítulo 32 - Contribuintes Pessoas Físicas**
**32.3 - Número médio mensal de contribuintes pessoas físicas, por sexo, segundo os grupos de idade - 2010/2012**

GRUPOS DE IDADE	Anos	NÚMERO MÉDIO MENSAL DE CONTRIBUINTES PESSOAS FÍSICAS			
		Total	Sexo		
			Masculino	Feminino	Ignorado
<b>TOTAL</b>	2010	44.406.673	24.917.836	18.351.003	1.137.834
	2011	47.725.150	26.619.427	20.022.624	1.083.099
	2012	50.647.439	27.944.924	21.612.933	1.089.583
Até 19 anos	2010	1.241.348	721.686	519.615	48
	2011	1.537.893	885.387	651.216	1.290
	2012	1.712.723	975.631	734.751	2.342
20 a 24 anos	2010	5.496.514	3.188.705	2.307.592	218
	2011	5.831.897	3.349.291	2.479.706	2.900
	2012	6.019.596	3.422.650	2.589.064	7.881
25 a 29 anos	2010	7.371.488	4.250.140	3.121.074	274
	2011	7.661.340	4.378.063	3.281.998	1.279
	2012	7.798.045	4.405.403	3.388.800	3.843
30 a 34 anos	2010	6.866.277	3.970.275	2.894.513	1.489
	2011	7.473.204	4.276.505	3.195.115	1.584
	2012	8.003.281	4.528.090	3.472.392	2.799
35 a 39 anos	2010	5.699.682	3.275.150	2.421.796	2.736
	2011	6.141.279	3.498.376	2.639.948	2.955
	2012	6.563.799	3.696.086	2.863.987	3.726
40 a 44 anos	2010	5.011.371	2.852.806	2.156.327	2.238
	2011	5.329.763	3.006.042	2.321.191	2.530
	2012	5.664.679	3.153.541	2.507.896	3.242
45 a 49 anos	2010	4.411.812	2.490.141	1.919.924	1.747
	2011	4.765.089	2.664.265	2.098.922	1.902
	2012	5.070.769	2.792.922	2.275.462	2.386
50 a 54 anos	2010	3.379.178	1.926.850	1.450.961	1.367
	2011	3.672.714	2.071.472	1.599.885	1.357
	2012	3.995.677	2.212.851	1.781.251	1.575
55 a 59 anos	2010	2.209.831	1.240.149	968.795	887
	2011	2.468.220	1.377.032	1.090.251	937
	2012	2.741.357	1.507.706	1.232.563	1.089
60 a 64 anos	2010	1.053.023	648.498	404.170	356
	2011	1.184.077	725.030	458.696	350
	2012	1.350.453	815.866	534.210	378
65 a 69 anos	2010	327.086	209.593	117.389	103
	2011	370.354	237.297	132.967	90
	2012	424.744	271.775	152.877	92
70 anos e mais	2010	186.738	126.568	60.001	169
	2011	200.811	135.467	65.190	155
	2012	222.540	149.067	73.319	154
Ignorada	2010	1.152.324	17.276	8.847	1.126.202
	2011	1.088.509	15.201	7.540	1.065.768
	2012	1.079.776	13.335	6.363	1.060.078

FONTE: DATAPREV, CNIS, Tabulação Especial GFIP.

NOTAS: 1. O número médio mensal de contribuintes corresponde à soma do número de meses trabalhados por cada trabalhador dividido por 12.

2. As diferenças porventura existentes entre a soma das parcelas e totais são provenientes de arredondamento.



## Capítulo 32 - Contribuintes Pessoas Físicas

## 32.4 - Quantidade de contribuintes pessoas físicas, segundo o número de contribuições no ano - 2010/2012

NÚMERO DE CONTRIBUIÇÕES	Anos	QUANTIDADE DE CONTRIBUINTES PESSOAS FÍSICAS									
		Total	Trabalhadores Empregados (I)	Outros Contribuintes				Ambos			
				Total	GPS (II)	GFIP (III)	GPS e GFIP (IV)	Total	(I) e (II) conjuntamente	(I) e (III) conjuntamente	(I) e (IV) conjuntamente
TOTAL	2010	60.197.924	46.683.012	11.548.708	6.360.555	4.911.110	277.043	1.966.204	460.542	1.474.535	31.127
	2011	64.109.870	49.508.175	12.428.273	7.178.799	4.966.648	282.826	2.173.422	573.372	1.564.732	35.318
	2012	67.149.740	51.513.196	13.338.165	8.025.496	5.020.149	292.520	2.298.379	673.218	1.585.984	39.177
1	2010	3.113.365	1.999.740	1.110.680	423.578	685.828	1.274	2.945	517	2.425	3
	2011	3.184.484	1.972.787	1.208.685	513.865	693.884	936	3.012	625	2.380	7
	2012	3.107.548	1.929.127	1.175.681	488.581	686.191	909	2.740	624	2.111	5
2	2010	2.939.705	2.246.312	656.685	344.490	306.347	5.848	36.708	9.314	27.316	78
	2011	2.963.489	2.257.140	667.785	370.926	291.025	5.834	38.564	10.974	27.519	71
	2012	2.968.476	2.250.207	678.816	395.984	277.005	5.827	39.453	11.697	27.682	74
3	2010	2.817.123	2.217.128	543.148	327.790	208.818	6.540	56.847	16.332	40.137	378
	2011	2.847.147	2.228.249	559.474	354.552	198.431	6.491	59.424	19.480	39.614	330
	2012	2.911.693	2.268.243	581.942	381.733	193.427	6.782	61.508	21.427	39.728	353
4	2010	2.691.708	2.139.812	480.704	308.517	164.743	7.444	71.192	22.071	48.537	584
	2011	2.770.175	2.187.178	507.518	342.751	157.555	7.212	75.479	26.746	48.055	678
	2012	2.762.979	2.166.619	517.739	356.834	153.521	7.384	78.621	29.748	48.183	690
5	2010	2.670.690	2.154.965	432.765	280.222	144.821	7.722	82.960	27.168	54.960	832
	2011	2.817.281	2.264.779	463.600	315.074	140.547	7.979	88.902	33.032	54.829	1.041
	2012	2.852.901	2.273.345	486.247	339.282	138.832	8.133	93.309	36.429	55.885	995
6	2010	2.759.320	2.260.061	405.600	262.432	134.854	8.314	93.659	31.383	61.086	1.190
	2011	2.937.685	2.384.343	451.792	309.173	133.912	8.707	101.550	38.589	61.650	1.311
	2012	3.034.480	2.460.893	466.701	327.925	130.156	8.620	106.886	43.176	62.327	1.383
7	2010	2.845.259	2.361.025	381.219	242.760	129.827	8.632	103.015	34.653	66.958	1.404
	2011	3.043.586	2.496.115	435.420	294.818	131.222	9.380	112.051	43.022	67.314	1.715
	2012	3.036.385	2.481.970	436.617	302.717	124.514	9.386	117.798	48.157	67.884	1.757
8	2010	2.795.876	2.294.357	393.332	249.463	134.455	9.414	108.187	33.910	72.496	1.781
	2011	3.022.626	2.485.979	419.131	272.886	135.842	10.403	117.516	42.462	73.177	1.877
	2012	3.075.091	2.488.781	462.757	320.497	131.862	10.398	123.553	48.066	73.439	2.048
9	2010	2.735.158	2.215.472	406.894	248.610	147.466	10.818	112.792	33.955	76.987	1.850
	2011	2.927.486	2.367.945	435.719	275.806	148.451	11.462	123.822	41.647	79.936	2.239
	2012	3.011.170	2.402.992	479.065	319.194	147.983	11.888	129.113	47.968	78.837	2.308
10	2010	3.018.056	2.407.324	483.992	295.853	174.600	13.539	126.740	37.191	87.252	2.297
	2011	3.140.952	2.473.274	529.030	334.200	180.173	14.657	138.648	45.290	90.769	2.589
	2012	3.380.405	2.655.743	575.217	381.449	178.934	14.834	149.445	52.932	93.497	3.016
11	2010	4.061.037	2.988.915	898.189	546.966	327.166	24.057	173.933	52.102	118.463	3.368
	2011	4.446.833	3.240.733	1.007.918	659.364	322.099	26.455	198.182	64.732	129.602	3.848
	2012	4.396.960	3.166.867	1.023.843	687.267	310.705	25.871	206.250	71.730	130.362	4.158
12	2010	27.750.627	21.397.901	5.355.500	2.829.874	2.352.185	173.441	997.226	161.946	817.918	17.362
	2011	30.008.126	23.149.653	5.742.201	3.135.384	2.433.507	173.310	1.116.272	206.773	889.887	19.612
	2012	32.611.652	24.968.409	6.453.540	3.724.033	2.547.019	182.488	1.189.703	261.264	906.049	22.390

FONTES: DATAPREV, CNIS, Tabulação Especial GFIP.

NOTA: As diferenças porventura existentes entre a soma das parcelas e totais são provenientes de arredondamento.

**Capítulo 33 - Contribuintes Empregados**
**33.1 - Quantidade de contribuintes empregados e valor das remunerações, por sexo, segundo o número de contribuições no ano - 2010/2012**

NÚMERO DE CONTRIBUIÇÕES	Anos	CONTRIBUÍNTES EMPREGADOS							
		Quantidade (1)				Valor das Remunerações (R\$ Mil)			
		Total	Sexo			Total	Sexo		
			Masculino	Feminino	Ignorado		Masculino	Feminino	Ignorado
<b>TOTAL</b>	2010	48.649.216	28.496.531	18.492.411	1.660.274	657.300.413	433.912.054	213.779.321	9.609.038
	2011	51.681.597	30.089.407	20.017.496	1.574.694	768.707.457	504.886.392	253.265.685	10.555.379
	2012	53.811.575	31.043.080	21.203.288	1.565.207	889.761.606	579.120.839	298.339.067	12.301.700
1	2010	2.136.391	1.111.887	873.422	151.082	1.506.197	878.390	546.487	81.320
	2011	2.123.039	1.086.278	884.713	152.048	1.609.519	923.474	592.311	93.733
	2012	2.084.488	1.047.195	878.406	158.887	1.807.814	1.044.998	654.993	107.823
2	2010	2.386.459	1.295.701	931.228	159.530	3.489.301	2.070.214	1.237.666	181.421
	2011	2.410.745	1.296.298	958.996	155.451	3.847.138	2.276.285	1.371.117	199.736
	2012	2.412.569	1.275.864	979.431	157.274	4.206.496	2.459.207	1.524.101	223.187
3	2010	2.352.942	1.324.515	892.016	136.411	5.719.410	3.486.502	1.977.542	255.366
	2011	2.373.101	1.323.875	919.278	129.948	6.198.568	3.763.784	2.160.706	274.079
	2012	2.421.723	1.333.038	957.894	130.791	7.048.685	4.232.020	2.502.603	314.063
4	2010	2.261.842	1.300.067	842.413	119.362	7.728.139	4.804.996	2.611.705	311.437
	2011	2.319.474	1.324.956	880.190	114.328	8.749.492	5.495.554	2.911.809	342.130
	2012	2.304.330	1.298.452	897.028	108.850	9.425.233	5.786.224	3.274.487	364.522
5	2010	2.270.446	1.332.294	829.842	108.310	10.280.062	6.512.146	3.391.720	376.197
	2011	2.392.634	1.387.449	898.317	106.868	11.713.864	7.347.786	3.938.695	427.383
	2012	2.408.043	1.385.794	926.505	95.744	13.063.171	8.147.305	4.480.259	435.608
6	2010	2.370.236	1.414.952	846.976	108.308	13.379.960	8.619.659	4.302.594	457.708
	2011	2.502.883	1.484.669	920.661	97.553	15.664.457	10.048.645	5.140.741	475.071
	2012	2.589.353	1.513.853	983.803	91.697	17.571.035	11.098.677	5.957.557	514.801
7	2010	2.468.145	1.484.559	879.899	103.687	17.304.720	11.298.033	5.477.936	528.752
	2011	2.611.202	1.573.608	948.102	89.492	19.031.081	12.374.240	6.138.736	518.105
	2012	2.602.001	1.545.261	973.742	82.998	21.127.869	13.569.943	7.007.289	550.637
8	2010	2.393.719	1.443.434	854.257	96.028	19.451.865	12.725.017	6.159.328	567.520
	2011	2.595.427	1.564.680	944.289	86.458	23.264.368	15.401.267	7.276.132	586.970
	2012	2.603.211	1.545.999	977.978	79.234	25.183.880	16.239.996	8.332.234	611.650
9	2010	2.306.456	1.384.946	833.999	87.511	21.827.051	14.311.937	6.924.988	590.126
	2011	2.471.827	1.467.863	921.821	82.143	25.490.097	16.509.430	8.334.230	646.437
	2012	2.509.084	1.480.284	955.302	73.498	29.263.571	18.912.280	9.686.839	664.451
10	2010	2.502.056	1.482.766	928.678	90.612	28.252.806	18.368.417	9.183.215	701.174
	2011	2.577.412	1.510.354	987.786	79.272	32.085.606	20.931.652	10.440.772	713.182
	2012	2.770.185	1.597.394	1.093.840	78.951	37.792.066	24.006.474	12.953.253	832.339
11	2010	3.097.338	1.802.767	1.204.571	90.000	43.081.427	27.759.382	14.522.139	799.907
	2011	3.363.587	1.939.083	1.337.549	86.955	51.844.122	33.379.223	17.547.215	917.684
	2012	3.296.434	1.880.206	1.340.167	76.061	53.493.385	33.859.249	18.725.734	908.403
12	2010	22.103.186	13.118.643	8.575.110	409.433	485.279.475	323.077.362	157.444.002	4.758.111
	2011	23.940.266	14.130.294	9.415.794	394.178	569.209.143	376.435.052	187.413.221	5.360.871
	2012	25.810.154	15.139.740	10.239.192	431.222	669.778.401	439.764.466	223.239.718	6.774.217

FONTE: DATAPREV, CNIS, Tabulação Especial GFIP.

NOTA: As diferenças porventura existentes entre a soma das parcelas e totais são provenientes de arredondamento.

(1) Refere-se aos trabalhadores que tiveram pelo menos um vínculo em qualquer mês do ano.

## Capítulo 33 - Contribuintes Empregados

## 33.2 - Estatísticas de contribuintes empregados, segundo as Grandes Regiões e Unidades da Federação - 2010/2012

(continua)

GRANDES REGIÕES E UNIDADES DA FEDERAÇÃO	Anos	CONTRIBUÍNTES EMPREGADOS			
		Quantidade de Contribuintes (1)	Valor das Remunerações (R\$ Mil)	Quantidade de Vínculos	Número Médio Mensal de Contribuintes (2)
BRASIL	2010	48.649.216	657.300.413	61.307.072	35.841.961
	2011	51.681.597	768.707.457	66.156.302	38.472.270
	2012	53.811.575	889.761.606	68.802.447	40.522.864
NORTE	2010	2.472.464	26.898.505	2.990.842	1.710.906
	2011	2.702.736	32.131.791	3.332.997	1.878.285
	2012	2.861.855	38.763.020	3.505.466	2.037.707
Rondônia	2010	351.563	3.709.767	439.056	236.137
	2011	385.717	4.659.770	485.055	261.846
	2012	395.672	5.387.592	494.076	274.985
Acre	2010	114.763	1.163.013	144.680	74.972
	2011	119.121	1.310.532	149.800	78.848
	2012	124.608	1.596.999	153.042	85.913
Amazonas	2010	583.547	7.397.776	725.711	409.275
	2011	647.794	8.941.848	817.581	464.222
	2012	674.720	10.096.711	839.125	484.089
Roraima	2010	75.456	811.670	91.051	54.412
	2011	83.621	933.939	105.463	59.185
	2012	89.436	1.088.775	111.727	63.122
Pará	2010	990.077	10.234.263	1.162.295	684.962
	2011	1.085.749	12.303.840	1.301.090	756.149
	2012	1.181.912	15.776.543	1.422.460	850.256
Amapá	2010	100.910	1.060.096	117.697	67.542
	2011	108.608	1.183.842	129.547	71.047
	2012	116.351	1.453.078	139.660	77.549
Tocantins	2010	256.148	2.521.920	310.352	183.606
	2011	272.126	2.798.019	344.461	186.988
	2012	279.156	3.363.323	345.376	201.794
NORDESTE	2010	8.187.913	82.433.390	9.895.750	5.944.578
	2011	8.818.851	97.694.578	10.783.619	6.469.629
	2012	9.282.187	115.907.958	11.342.815	6.887.585
Maranhão	2010	610.077	5.748.039	738.601	417.466
	2011	654.094	7.089.087	807.911	459.899
	2012	701.409	8.527.873	860.576	493.916
Piauí	2010	367.957	3.467.834	443.697	275.632
	2011	390.437	4.040.380	472.244	294.366
	2012	406.018	4.706.808	489.141	310.895
Ceará	2010	1.388.305	12.291.527	1.656.401	1.017.294
	2011	1.511.814	14.781.710	1.823.340	1.123.245
	2012	1.583.399	17.748.440	1.912.010	1.192.384
Rio Grande do Norte	2010	590.834	5.944.213	704.671	438.055
	2011	616.591	6.741.343	743.523	460.848
	2012	632.877	7.736.470	763.202	476.298
Paraíba	2010	525.337	4.834.401	624.023	400.495
	2011	566.913	5.535.073	686.608	424.272
	2012	607.741	6.670.047	738.574	460.077
Pernambuco	2010	1.529.648	15.649.493	1.904.371	1.090.000
	2011	1.683.912	19.281.585	2.123.360	1.217.838
	2012	1.805.965	23.563.946	2.273.492	1.327.454
Alagoas	2010	435.877	3.967.357	535.009	301.620
	2011	472.081	4.729.394	592.005	335.744
	2012	491.992	5.413.957	611.313	350.208

**Capítulo 33 - Contribuintes Empregados**
**33.2 - Estatísticas de contribuintes empregados, segundo as Grandes Regiões e Unidades da Federação - 2010/2012**

(conclusão)

GRANDES REGIÕES E UNIDADES DA FEDERAÇÃO	Anos	CONTRIBUÍNTES EMPREGADOS			
		Quantidade de Contribuintes (1)	Valor das Remunerações (R\$ Mil)	Quantidade de Vínculos	Número Médio Mensal de Contribuintes (2)
Sergipe	2010	372.033	4.299.673	456.014	274.982
	2011	397.876	5.088.622	487.035	300.699
	2012	419.029	6.054.898	512.011	320.149
Bahia	2010	2.367.845	26.230.853	2.832.963	1.729.035
	2011	2.525.133	30.407.383	3.047.593	1.852.719
	2012	2.633.757	35.485.519	3.182.496	1.956.203
<b>SUDESTE</b>	<b>2010</b>	<b>25.508.853</b>	<b>392.141.465</b>	<b>32.440.550</b>	<b>18.989.844</b>
	<b>2011</b>	<b>26.923.350</b>	<b>456.667.783</b>	<b>34.787.151</b>	<b>20.286.235</b>
	<b>2012</b>	<b>27.872.958</b>	<b>524.179.194</b>	<b>35.916.680</b>	<b>21.249.059</b>
Minas Gerais	2010	5.436.772	60.711.697	7.071.143	4.004.108
	2011	5.757.020	71.534.396	7.602.598	4.286.327
	2012	5.974.341	83.162.603	7.775.864	4.496.431
Espírito Santo	2010	1.021.840	12.170.335	1.303.235	747.092
	2011	1.069.205	14.067.403	1.376.478	792.327
	2012	1.116.149	16.295.248	1.451.393	831.764
Rio de Janeiro	2010	4.307.287	68.319.067	5.302.821	3.135.502
	2011	4.529.741	80.722.917	5.703.784	3.368.040
	2012	4.751.119	94.703.043	6.020.017	3.599.069
São Paulo	2010	14.742.954	250.940.365	18.763.351	11.103.143
	2011	15.567.384	290.343.067	20.104.291	11.839.542
	2012	16.031.349	330.018.300	20.669.406	12.321.796
<b>SUL</b>	<b>2010</b>	<b>8.539.301</b>	<b>108.783.682</b>	<b>11.013.155</b>	<b>6.419.053</b>
	<b>2011</b>	<b>9.007.569</b>	<b>126.898.055</b>	<b>11.806.061</b>	<b>6.841.285</b>
	<b>2012</b>	<b>9.325.577</b>	<b>146.124.892</b>	<b>12.282.469</b>	<b>7.141.324</b>
Paraná	2010	3.164.175	39.184.138	4.065.990	2.359.025
	2011	3.342.154	45.939.946	4.358.281	2.514.350
	2012	3.474.021	53.145.480	4.563.296	2.638.757
Santa Catarina	2010	2.302.962	28.805.217	3.016.468	1.744.164
	2011	2.417.008	33.506.204	3.218.186	1.850.357
	2012	2.492.061	38.711.357	3.338.781	1.936.595
Rio Grande do Sul	2010	3.072.164	40.794.326	3.930.697	2.315.864
	2011	3.248.407	47.451.905	4.229.594	2.476.577
	2012	3.359.495	54.268.055	4.380.392	2.565.973
<b>CENTRO-OESTE</b>	<b>2010</b>	<b>3.856.462</b>	<b>46.273.312</b>	<b>4.865.882</b>	<b>2.717.079</b>
	<b>2011</b>	<b>4.143.236</b>	<b>54.367.106</b>	<b>5.339.803</b>	<b>2.935.356</b>
	<b>2012</b>	<b>4.377.884</b>	<b>63.669.258</b>	<b>5.638.280</b>	<b>3.142.433</b>
Mato Grosso do Sul	2010	622.867	6.493.708	796.351	443.912
	2011	674.646	7.833.485	882.306	484.076
	2012	718.933	9.435.186	932.908	520.653
Mato Grosso	2010	829.751	8.502.082	1.066.685	573.114
	2011	888.371	10.004.394	1.177.626	616.374
	2012	946.906	12.130.536	1.262.756	666.165
Goiás	2010	1.491.248	15.324.103	1.864.166	1.041.531
	2011	1.613.528	18.256.488	2.057.071	1.134.662
	2012	1.702.468	21.779.285	2.158.920	1.213.192
Distrito Federal	2010	912.596	15.953.419	1.138.680	658.523
	2011	966.691	18.272.738	1.222.800	700.244
	2012	1.009.577	20.324.251	1.283.696	742.424
<b>Ignorada</b>	<b>2010</b>	<b>84.223</b>	<b>770.060</b>	<b>100.893</b>	<b>60.500</b>
	<b>2011</b>	<b>85.855</b>	<b>948.143</b>	<b>106.671</b>	<b>61.481</b>
	<b>2012</b>	<b>91.114</b>	<b>1.117.285</b>	<b>116.737</b>	<b>64.756</b>

FONTE: DATAPREV, CNIS, Tabulação Especial GFIP.

NOTA: As diferenças porventura existentes entre a soma de parcelas e totais são provenientes de arredondamento.

(1) Refere-se aos trabalhadores que tiveram pelo menos um vínculo em qualquer mês do ano. (2) Corresponde à soma do número de meses trabalhados por cada trabalhador, dividido por 12.

## Capítulo 33 - Contribuintes Empregados

## 33.3 - Quantidade de contribuintes empregados e valor das remunerações, por sexo, segundo os grupos de idade - 2010/2012

GRUPOS DE IDADE	Anos	CONTRIBUÍNTES EMPREGADOS							
		Quantidade (1)				Valor das Remunerações (R\$ Mil)			
		Total	Sexo			Total	Sexo		
			Masculino	Feminino	Ignorado		Masculino	Feminino	Ignorado
TOTAL	2010	48.649.216	28.496.531	18.492.411	1.660.274	657.300.413	433.912.054	213.779.321	9.609.038
	2011	51.681.597	30.089.407	20.017.496	1.574.694	768.707.457	504.886.392	253.265.685	10.555.379
	2012	53.811.575	31.043.080	21.203.288	1.565.207	889.761.606	579.120.839	298.339.067	12.301.700
Até 19 anos	2010	2.267.172	1.311.732	955.332	108	9.585.633	5.770.934	3.814.419	280
	2011	2.705.713	1.551.080	1.150.166	4.467	12.759.744	7.615.171	5.136.157	8.417
	2012	2.966.644	1.680.116	1.279.558	6.970	15.632.852	9.226.311	6.388.800	17.740
20 a 24 anos	2010	7.765.691	4.558.434	3.207.065	192	58.461.433	36.043.698	22.417.018	716
	2011	8.084.225	4.688.672	3.388.870	6.683	67.726.908	41.417.597	26.289.896	19.415
	2012	8.254.749	4.740.260	3.498.936	15.553	76.756.937	46.490.302	30.207.991	58.643
25 a 29 anos	2010	9.108.310	5.364.928	3.743.298	84	104.428.519	64.908.571	39.519.604	344
	2011	9.378.634	5.465.435	3.910.930	2.269	119.070.036	73.624.286	45.438.993	6.758
	2012	9.422.580	5.423.728	3.993.369	5.483	133.374.385	81.759.966	51.588.818	25.602
30 a 34 anos	2010	7.801.866	4.666.738	3.134.124	1.004	111.291.509	71.443.536	39.831.654	16.319
	2011	8.417.200	4.969.597	3.445.977	1.626	133.415.945	84.986.263	48.415.987	13.695
	2012	8.878.435	5.175.620	3.699.929	2.886	157.355.736	99.315.891	58.022.012	17.834
35 a 39 anos	2010	6.032.253	3.642.732	2.387.587	1.934	95.092.788	62.996.428	32.065.952	30.408
	2011	6.449.136	3.855.476	2.591.222	2.438	111.665.943	73.512.592	38.116.492	36.858
	2012	6.777.863	4.001.575	2.773.200	3.088	131.211.841	85.635.396	45.532.864	43.581
40 a 44 anos	2010	4.906.432	2.990.089	1.915.281	1.062	83.210.260	56.688.396	26.504.771	17.093
	2011	5.170.758	3.116.462	2.052.773	1.523	95.558.786	64.662.287	30.872.131	24.368
	2012	5.397.440	3.215.404	2.179.946	2.090	109.886.886	73.566.070	36.288.817	32.000
45 a 49 anos	2010	3.920.050	2.430.768	1.488.898	384	75.515.857	52.862.536	22.647.475	5.846
	2011	4.206.711	2.582.931	1.623.166	614	86.799.249	60.316.920	26.474.032	8.297
	2012	4.389.503	2.662.515	1.726.047	941	98.268.305	67.487.378	30.767.929	12.998
50 a 54 anos	2010	2.689.306	1.751.430	937.703	173	57.025.337	41.908.627	15.114.193	2.517
	2011	2.906.600	1.871.765	1.034.575	260	66.169.983	48.254.734	17.912.001	3.248
	2012	3.098.927	1.967.842	1.130.711	374	76.127.985	54.723.529	21.400.442	4.014
55 a 59 anos	2010	1.537.597	1.052.359	485.162	76	32.832.242	25.018.605	7.812.199	1.438
	2011	1.719.241	1.168.675	550.439	127	39.908.089	30.291.173	9.614.904	2.013
	2012	1.872.545	1.259.493	612.876	176	47.609.028	35.827.875	11.778.256	2.897
60 a 64 anos	2010	669.545	497.220	172.316	9	13.826.041	11.000.433	2.825.402	206
	2011	755.677	560.073	195.584	20	17.194.039	13.688.845	3.504.949	245
	2012	848.819	623.844	224.938	37	21.415.894	16.918.735	4.496.777	383
65 a 69 anos	2010	200.915	156.409	44.499	7	4.332.902	3.501.233	831.573	96
	2011	230.201	179.330	50.863	8	5.468.502	4.436.360	1.032.047	94
	2012	263.058	204.581	58.466	11	6.932.587	5.633.024	1.299.463	100
70 anos e mais	2010	94.341	73.383	20.935	23	2.156.806	1.763.272	393.177	357
	2011	102.345	79.603	22.722	20	2.530.786	2.074.516	455.945	325
	2012	112.984	87.835	25.120	29	3.095.454	2.530.487	564.666	301
Ignorada	2010	1.655.738	309	211	1.655.218	9.541.088	5.786	1.884	9.533.418
	2011	1.555.156	308	209	1.554.639	10.439.447	5.647	2.153	10.431.648
	2012	1.528.028	267	192	1.527.569	12.093.715	5.875	2.231	12.085.608

FONTE: DATAPREV, CNIS, Tabulação Especial GFIP.

NOTA: As diferenças porventura existentes entre a soma das parcelas e totais são provenientes de arredondamento.

(1) Refere-se aos trabalhadores que tiveram pelo menos um vínculo em qualquer mês do ano.

**Capítulo 33 - Contribuintes Empregados**
**33.4 - Número médio mensal de contribuintes empregados, por sexo, segundo os grupos de idade - 2010/2012**

GRUPOS DE IDADE	Anos	NÚMERO MÉDIO MENSAL DE CONTRIBUINTES EMPREGADOS			
		Total	Sexo		
			Masculino	Feminino	Ignorado
<b>TOTAL</b>	2010	35.841.961	21.209.500	13.662.530	969.931
	2011	38.472.270	22.628.002	14.930.391	913.877
	2012	40.522.864	23.637.033	15.968.557	917.275
Até 19 anos	2010	1.202.327	703.740	498.559	29
	2011	1.495.730	865.842	628.817	1.072
	2012	1.667.654	954.920	710.779	1.955
20 a 24 anos	2010	5.195.959	3.055.327	2.140.557	75
	2011	5.518.637	3.208.572	2.307.921	2.144
	2012	5.687.508	3.274.013	2.407.879	5.616
25 a 29 anos	2010	6.712.571	3.957.288	2.755.251	32
	2011	6.983.432	4.074.343	2.908.401	688
	2012	7.088.493	4.088.534	2.997.812	2.147
30 a 34 anos	2010	5.953.303	3.568.740	2.383.766	797
	2011	6.479.746	3.834.080	2.644.890	777
	2012	6.916.309	4.045.609	2.869.461	1.239
35 a 39 anos	2010	4.677.035	2.828.869	1.846.622	1.544
	2011	5.032.349	3.014.588	2.016.035	1.725
	2012	5.350.544	3.170.991	2.177.598	1.956
40 a 44 anos	2010	3.861.510	2.352.220	1.508.446	844
	2011	4.094.895	2.469.234	1.624.546	1.114
	2012	4.318.336	2.578.448	1.738.469	1.419
45 a 49 anos	2010	3.129.477	1.937.230	1.191.947	299
	2011	3.376.018	2.072.022	1.303.581	415
	2012	3.560.053	2.162.529	1.396.923	601
50 a 54 anos	2010	2.157.124	1.402.167	754.823	134
	2011	2.345.326	1.510.200	834.944	182
	2012	2.528.102	1.607.862	920.015	226
55 a 59 anos	2010	1.228.113	833.729	394.326	58
	2011	1.381.491	933.807	447.601	84
	2012	1.523.859	1.021.757	501.992	110
60 a 64 anos	2010	526.430	390.710	135.713	7
	2011	597.729	442.975	154.742	12
	2012	680.884	500.892	179.967	25
65 a 69 anos	2010	156.877	121.253	35.617	7
	2011	180.179	139.405	40.768	6
	2012	208.652	161.239	47.406	7
70 anos e mais	2010	74.837	58.035	16.788	14
	2011	80.810	62.753	18.044	14
	2012	90.229	70.071	20.145	12
Ignorada	2010	966.400	194	115	966.091
	2011	905.928	182	103	905.644
	2012	902.243	169	112	901.961

FONTE: DATAPREV, CNIS, Tabulação Especial GFIP.

NOTAS: 1. O número médio mensal de contribuintes corresponde à soma do número de meses trabalhados por cada trabalhador dividido por 12.

2. As diferenças porventura existentes entre a soma das parcelas e totais são provenientes de arredondamento.

## Capítulo 33 - Contribuintes Empregados

## 33.5 - Estatísticas de contribuintes empregados, segundo o Setor de Atividade Econômica - 2010/2012

(continua)

SETOR DE ATIVIDADE ECONÔMICA (1)	Anos	CONTRIBUINTES EMPREGADOS		
		Quantidade de Vínculos	Valor das Remunerações (R\$ Mil)	Número Médio Mensal de Vínculos (2)
TOTAL	2010	61.307.072	657.300.413	36.784.540
	2011	66.156.302	768.707.457	39.527.166
	2012	68.802.447	889.802.943	41.647.423
Agropecuária	2010	2.785.317	17.581.961	1.529.924
	2011	2.823.281	19.707.718	1.564.445
	2012	2.831.897	22.563.768	1.579.498
Indústria	2010	18.168.471	213.300.082	10.426.019
	2011	19.627.938	250.856.444	11.274.950
	2012	20.226.040	287.235.848	11.741.051
Extrativa	2010	279.117	9.686.655	199.778
	2011	308.221	11.969.023	223.222
	2012	334.164	13.830.911	243.120
Indústria de transformação	2010	11.130.258	146.796.831	7.230.739
	2011	11.782.008	170.237.853	7.691.273
	2012	11.901.870	191.488.139	7.858.554
Produtos alimentícios e bebidas	2010	2.449.590	23.657.281	1.500.299
	2011	2.534.742	27.197.160	1.567.833
	2012	2.562.057	30.968.384	1.613.383
Produtos têxteis e artigos de vestuário	2010	2.211.277	15.941.370	1.409.179
	2011	2.302.272	17.962.111	1.471.834
	2012	2.254.299	19.669.487	1.448.694
Fabricação de papel e celulose	2010	228.852	4.163.276	161.494
	2011	238.235	4.464.799	165.603
	2012	242.212	4.957.950	170.942
Petróleo, biocombustíveis e coque	2010	265.246	6.239.063	167.937
	2011	276.880	7.867.693	180.805
	2012	270.385	8.813.267	184.378
Produtos químicos	2010	482.858	13.191.613	344.312
	2011	504.311	14.849.535	361.044
	2012	514.815	16.604.513	372.477
Artigos de borracha e material plástico	2010	638.159	8.247.228	423.902
	2011	671.710	9.459.712	447.265
	2012	692.123	10.679.691	461.132
Produtos minerais não metálicos	2010	613.614	5.974.446	382.495
	2011	675.914	7.203.881	424.032
	2012	699.368	8.474.705	450.232
Metalurgia	2010	308.985	7.482.790	230.734
	2011	327.097	8.549.002	245.581
	2012	318.246	9.114.717	243.446
Fabricação de produtos de metal	2010	760.614	9.215.190	478.863
	2011	806.629	10.741.800	514.274
	2012	808.360	11.873.240	519.719
Fabricação de equipamentos eletrônicos e ópticos	2010	231.526	4.007.682	157.949
	2011	256.803	4.771.855	174.642
	2012	257.860	5.226.040	176.251
Fabricação de máquinas e equipamentos	2010	829.255	15.805.890	577.742
	2011	895.416	18.709.009	627.475
	2012	907.184	20.968.310	640.751
Fabricação de veículos e equipamentos de transporte	2010	741.356	19.309.225	556.698
	2011	817.829	22.613.149	609.207
	2012	842.714	25.780.027	631.058
Outras indústrias de transformação	2010	1.368.926	13.561.775	839.135
	2011	1.474.170	15.848.148	901.677
	2012	1.532.247	18.357.807	946.091
Construção	2010	6.236.298	42.824.969	2.608.320
	2011	6.982.537	52.865.923	2.950.649
	2012	7.418.474	64.014.425	3.212.135
Serviços de utilidade pública	2010	522.798	13.991.626	387.182
	2011	555.172	15.783.645	409.806
	2012	571.532	17.902.374	427.242

**Capítulo 33 - Contribuintes Empregados**
**33.5 - Estatísticas de contribuintes empregados, segundo o Setor de Atividade Econômica - 2010/2012**

(conclusão)

SETOR DE ATIVIDADE ECONÔMICA (1)	Anos	CONTRIBUINTES EMPREGADOS		
		Quantidade de Vínculos	Valor das Remunerações (R\$ Mil)	Número Médio Mensal de Vínculos (2)
Serviços	2010	40.159.568	425.234.804	24.718.306
	2011	43.493.316	496.710.859	26.570.972
	2012	45.425.796	577.675.699	28.160.659
Comércio e reparação de veículos automotores	2010	13.058.782	105.760.327	7.760.340
	2011	14.267.059	124.721.632	8.399.875
	2012	14.814.294	145.553.771	8.842.233
Transporte, armazenagem e correios	2010	3.171.769	38.720.734	2.002.796
	2011	3.485.538	46.364.368	2.197.724
	2012	3.672.080	54.122.948	2.347.612
Alojamento e alimentação	2010	2.633.198	14.606.195	1.443.702
	2011	2.908.022	17.600.439	1.586.671
	2012	3.104.089	21.182.163	1.705.949
Comunicações	2010	562.757	12.419.571	375.734
	2011	616.456	14.064.103	405.393
	2012	658.861	15.783.348	434.256
Serviços de tecnologia da informação	2010	516.819	11.688.916	325.906
	2011	557.965	14.080.340	359.806
	2012	599.826	16.964.722	393.118
Atividades financeiras	2010	1.056.283	36.962.853	750.312
	2011	1.106.973	42.414.160	797.828
	2012	1.130.791	46.205.946	809.697
Atividades Imobiliárias	2010	149.259	1.550.210	94.553
	2011	171.185	1.998.565	106.915
	2012	183.446	2.433.057	116.783
Serviços prestados principalmente a empresas	2010	8.212.986	67.686.567	4.374.787
	2011	9.048.492	81.414.071	4.810.932
	2012	9.486.384	96.898.549	5.185.499
Administração pública, defesa e seguridade	2010	4.935.073	58.746.765	3.469.445
	2011	5.026.539	64.889.118	3.487.686
	2012	5.109.172	74.850.835	3.628.033
Educação	2010	1.874.381	28.628.951	1.349.707
	2011	2.043.898	33.049.965	1.458.484
	2012	2.169.652	38.077.045	1.561.904
Saúde e serviços sociais	2010	2.126.723	28.439.719	1.520.771
	2011	2.332.541	33.709.103	1.670.979
	2012	2.504.033	40.013.055	1.791.226
Artes, cultura, esporte e recreação	2010	287.390	3.033.608	185.815
	2011	311.059	3.565.572	199.520
	2012	334.896	4.218.089	215.749
Outros Serviços	2010	1.574.148	16.990.389	1.064.436
	2011	1.617.589	18.839.422	1.089.158
	2012	1.658.272	21.372.170	1.128.601
Ignorado	2010	193.716	1.183.567	110.291
	2011	211.767	1.432.436	116.799
	2012	318.714	2.327.628	166.215

FONTE: DATAPREV, CNIS, Tabulação Especial GFIP.

NOTA: As diferenças porventura existentes entre soma de parcelas e totais desta tabela, bem como entre totais de tabelas deste capítulo são provenientes de arredondamento.

(1) O SAE foi calculado com base na CNAE 2.0. (2) Corresponde à soma dos meses trabalhados para cada vínculo dividido por 12.



## Capítulo 33 - Contribuintes Empregados

## 33.6 - Quantidade de contribuintes empregados e valor das remunerações, por sexo, segundo as faixas de valor - 2010/2012

FAIXAS DE VALOR (EM PISOS PREVIDENCIÁRIOS)	Anos	CONTRIBUÍNTES EMPREGADOS							
		Quantidade de Contribuintes (1)				Valor das Remunerações (R\$ Mil)			
		Total	Sexo		Ignorado	Total	Sexo		Ignorado
	Masculino	Feminino		Masculino		Feminino			
TOTAL	2010	48.649.216	28.496.531	18.492.411	1.660.274	657.300.413	433.912.054	213.779.321	9.609.038
	2011	51.681.597	30.089.407	20.017.496	1.574.694	768.707.457	504.886.392	253.265.685	10.555.379
	2012	53.811.575	31.043.080	21.203.288	1.565.207	889.761.606	579.120.839	298.339.067	12.301.700
Até 1	2010	6.841.770	3.267.051	3.060.030	514.689	15.652.796	7.268.529	7.304.134	1.080.133
	2011	6.726.458	3.200.199	3.103.058	423.201	15.965.897	7.446.419	7.661.415	858.063
	2012	7.530.363	3.549.797	3.548.949	431.617	21.198.718	9.795.935	10.417.451	985.332
Acima de 1 até 2	2010	25.693.450	14.077.196	10.633.730	982.524	176.070.839	97.500.554	72.992.942	5.577.343
	2011	26.986.099	14.507.878	11.531.197	947.024	200.101.728	108.572.747	85.759.599	5.769.383
	2012	28.292.243	15.172.132	12.198.009	922.102	243.638.572	132.298.331	104.825.506	6.514.735
Acima de 2 até 3	2010	7.402.190	5.178.429	2.123.637	100.124	98.987.556	69.033.515	28.814.462	1.139.579
	2011	8.295.194	5.764.634	2.405.671	124.889	118.997.904	82.380.181	35.078.498	1.539.225
	2012	8.345.796	5.780.268	2.437.324	128.204	138.993.075	96.060.775	41.047.533	1.884.768
Acima de 3 até 4	2010	3.110.731	2.152.684	930.283	27.764	62.079.184	42.973.639	18.635.448	470.097
	2011	3.486.012	2.411.805	1.038.142	36.065	74.602.613	51.616.725	22.331.123	654.765
	2012	3.531.405	2.417.991	1.074.175	39.239	87.106.386	59.711.855	26.545.025	849.506
Acima de 4 até 5	2010	1.588.846	1.066.831	509.687	12.328	41.934.530	28.224.870	13.441.853	267.806
	2011	1.780.620	1.192.244	572.534	15.842	50.406.663	33.809.712	16.223.526	373.425
	2012	1.788.032	1.184.244	587.296	16.492	58.056.164	38.524.961	19.071.631	459.573
Acima de 5 até 6	2010	952.805	629.487	316.391	6.927	31.155.965	20.629.127	10.340.237	186.601
	2011	1.055.018	693.993	352.572	8.453	36.956.823	24.377.296	12.339.885	239.642
	2012	1.065.107	694.233	362.463	8.411	42.927.919	28.030.943	14.607.153	289.823
Acima de 6 até 7	2010	653.383	432.686	216.594	4.103	25.548.268	16.952.304	8.461.016	134.948
	2011	723.486	477.133	241.197	5.156	30.284.799	20.006.644	10.099.955	178.199
	2012	710.385	464.595	240.844	4.946	34.103.214	22.330.508	11.572.845	199.862
Acima de 7 até 8	2010	453.843	304.389	146.709	2.745	20.587.025	13.827.612	6.655.558	103.854
	2011	494.153	329.197	161.784	3.172	23.990.055	16.005.546	7.859.160	125.349
	2012	480.806	318.700	158.938	3.168	26.854.570	17.813.503	8.889.671	151.397
Acima de 8 até 9	2010	338.446	227.839	108.786	1.821	17.537.260	11.821.964	5.635.840	79.457
	2011	368.393	247.427	118.691	2.275	20.363.148	13.678.123	6.581.727	103.297
	2012	367.602	246.105	119.217	2.280	23.309.399	15.614.427	7.571.616	123.355
Acima de 9 até 10	2010	261.786	178.206	82.290	1.290	15.212.794	10.366.101	4.784.139	62.554
	2011	286.283	193.667	91.100	1.516	17.724.557	11.986.557	5.661.131	76.869
	2012	280.561	189.174	89.732	1.655	19.982.379	13.484.419	6.399.906	98.053
Acima de 10 até 15	2010	713.884	493.811	216.622	3.451	53.282.416	36.966.214	16.108.713	207.490
	2011	775.562	534.911	236.538	4.113	61.721.254	42.642.743	18.818.756	259.755
	2012	756.787	521.549	231.219	4.019	68.963.574	47.695.058	20.974.603	293.913
Acima de 15 até 20	2010	299.927	217.184	81.301	1.442	31.911.037	23.179.229	8.607.479	124.329
	2011	328.636	237.534	89.511	1.591	37.303.465	27.010.883	10.149.122	143.460
	2012	313.101	227.114	84.384	1.603	40.444.670	29.445.905	10.832.453	166.311
Acima de 20 até 30	2010	212.863	165.402	46.714	747	31.590.793	24.656.642	6.842.299	91.852
	2011	234.468	180.627	52.886	955	37.037.954	28.622.280	8.290.210	125.464
	2012	219.735	168.991	49.756	988	39.628.868	30.589.360	8.889.908	149.599
Acima de 30 até 40	2010	66.484	54.604	11.715	165	14.028.481	11.567.199	2.431.256	30.026
	2011	73.710	60.262	13.224	224	16.591.941	13.607.703	2.941.971	42.267
	2012	69.212	56.446	12.527	239	17.753.533	14.519.839	3.181.547	52.147
Acima de 40	2010	58.808	50.732	7.922	154	21.721.469	18.944.556	2.723.944	52.968
	2011	67.505	57.896	9.391	218	26.658.656	23.122.833	3.469.607	66.216
	2012	60.440	51.741	8.455	244	26.800.565	23.205.020	3.512.219	83.326

FONTE: DATAPREV, CNIS, Tabulação Especial GFIP.

NOTA: As diferenças porventura existentes entre a soma das parcelas e totais são provenientes de arredondamento.

(1) Refere-se aos trabalhadores que tiveram pelo menos um vínculo em qualquer mês do ano.

**Capítulo 33 - Contribuintes Empregados**
**33.7 - Número médio mensal de contribuintes empregados, por sexo, segundo as faixas de valor - 2010/2012**

FAIXAS DE VALOR (EM PISOS PREVIDENCIÁRIOS)	Anos	NÚMERO MÉDIO MENSAL DE CONTRIBUINTES EMPREGADOS			
		Total	Sexo		
			Masculino	Feminino	Ignorado
<b>TOTAL</b>	2010	35.841.961	21.209.500	13.662.530	969.931
	2011	38.472.270	22.628.002	14.930.391	913.877
	2012	40.522.864	23.637.033	15.968.557	917.275
Até 1	2010	2.895.791	1.335.516	1.354.588	205.688
	2011	2.813.721	1.305.115	1.355.502	153.104
	2012	3.252.762	1.498.299	1.602.440	152.023
Acima de 1 até 2	2010	18.875.593	10.161.520	8.071.178	642.895
	2011	19.919.855	10.514.148	8.797.980	607.726
	2012	21.354.233	11.261.251	9.492.166	600.816
Acima de 2 até 3	2010	6.202.249	4.313.404	1.815.632	73.214
	2011	6.979.885	4.817.500	2.070.061	92.324
	2012	7.133.609	4.917.491	2.117.573	98.545
Acima de 3 até 4	2010	2.739.713	1.894.759	823.885	21.069
	2011	3.082.297	2.130.477	924.344	27.476
	2012	3.152.247	2.159.232	961.946	31.068
Acima de 4 até 5	2010	1.428.628	960.565	458.780	9.283
	2011	1.608.552	1.077.737	518.708	12.106
	2012	1.623.394	1.075.725	534.614	13.056
Acima de 5 até 6	2010	864.556	571.837	287.425	5.294
	2011	960.741	632.923	321.461	6.358
	2012	976.831	636.932	333.198	6.701
Acima de 6 até 7	2010	598.598	396.797	198.572	3.229
	2011	664.558	438.576	221.995	3.987
	2012	655.663	428.788	222.971	3.904
Acima de 7 até 8	2010	417.908	280.520	135.227	2.161
	2011	455.753	303.772	149.551	2.429
	2012	446.495	295.902	148.035	2.558
Acima de 8 até 9	2010	313.239	210.992	100.801	1.446
	2011	340.635	228.663	110.211	1.761
	2012	341.477	228.607	111.036	1.835
Acima de 9 até 10	2010	243.059	165.558	76.484	1.017
	2011	265.284	179.328	84.781	1.174
	2012	261.774	176.581	83.889	1.304
Acima de 10 até 15	2010	666.584	461.638	202.290	2.656
	2011	723.205	498.704	221.388	3.114
	2012	707.629	488.217	216.334	3.078
Acima de 15 até 20	2010	281.150	203.890	76.143	1.117
	2011	308.091	222.711	84.164	1.216
	2012	292.517	212.585	78.706	1.226
Acima de 20 até 30	2010	199.956	155.688	43.666	602
	2011	219.658	169.347	49.547	764
	2012	205.897	158.535	46.564	798
Acima de 30 até 40	2010	61.976	51.030	10.811	136
	2011	68.782	56.341	12.264	177
	2012	64.481	52.691	11.597	193
Acima de 40	2010	52.962	45.786	7.052	125
	2011	61.255	52.661	8.435	159
	2012	53.857	46.198	7.488	171

FONTE: DATAPREV, CNIS, Tabulação Especial GFIP.

NOTAS: 1. O número médio mensal de contribuintes corresponde à soma do número de meses trabalhados por cada trabalhador dividido por 12.

2. As diferenças porventura existentes entre a soma das parcelas e totais são provenientes de arredondamento.

## Capítulo 33 - Contribuintes Empregados

## 33.8 - Estatísticas mensais de estabelecimentos que apresentaram GFIP, por opção pelo SIMPLES - 2010/2012

(continua)

MESES	Anos	ESTABELECIMENTOS QUE APRESENTARAM GFIP					
		Quantidade de Vínculos			Valor das Remunerações (R\$ Mil)		
		Total	Optante pelo SIMPLES		Total	Optante pelo SIMPLES	
			Sim	Não		Sim	Não
Janeiro	2010	34.773.728	8.400.535	26.373.193	47.870.036	6.603.599	41.266.437
	2011	37.762.782	9.158.534	28.604.248	55.670.538	7.812.651	47.857.887
	2012	40.364.204	10.179.152	30.185.052	65.314.493	9.737.472	55.577.021
Fevereiro	2010	35.117.480	8.452.520	26.664.960	46.862.472	6.582.050	40.280.422
	2011	38.138.269	9.225.215	28.913.054	54.621.586	7.761.932	46.859.654
	2012	40.710.332	10.218.837	30.491.495	64.720.270	9.733.012	54.987.258
Março	2010	35.904.690	8.615.150	27.289.540	48.081.659	6.744.297	41.337.362
	2011	38.587.536	9.308.494	29.279.042	56.160.408	7.967.349	48.193.058
	2012	41.294.002	10.337.344	30.956.658	66.307.349	9.935.660	56.371.689
Abril	2010	36.116.046	8.653.266	27.462.780	48.663.999	6.887.617	41.776.383
	2011	38.914.078	9.340.382	29.573.696	56.888.793	8.112.772	48.776.021
	2012	41.350.220	10.342.388	31.007.832	67.025.598	10.086.350	56.939.248
Maio	2010	36.396.769	8.650.357	27.746.412	49.649.272	6.949.594	42.699.678
	2011	39.373.212	9.483.610	29.889.602	58.247.859	8.302.173	49.945.685
	2012	41.685.680	10.456.381	31.229.299	67.737.251	10.289.814	57.447.436
Junho	2010	36.894.108	8.833.827	28.060.281	50.502.537	7.154.424	43.348.113
	2011	39.610.716	9.535.284	30.075.432	59.122.080	8.463.605	50.658.475
	2012	41.743.814	10.461.032	31.282.782	68.483.093	10.419.784	58.063.309
Julho	2010	37.144.079	8.908.732	28.235.347	51.529.814	7.303.010	44.226.804
	2011	39.809.342	9.608.512	30.200.830	60.438.003	8.651.578	51.786.425
	2012	42.108.308	10.510.741	31.597.567	70.054.354	10.609.394	59.444.959
Agosto	2010	37.547.466	9.063.569	28.483.897	51.634.374	7.506.014	44.128.360
	2011	40.145.020	9.736.851	30.408.169	60.360.853	8.749.075	51.611.779
	2012	42.353.308	10.612.463	31.740.845	69.925.873	10.683.729	59.242.144
Setembro	2010	37.674.281	9.160.989	28.513.292	52.220.140	7.574.232	44.645.907
	2011	40.332.991	9.811.900	30.521.091	61.302.632	8.894.020	52.408.612
	2012	42.181.586	10.606.185	31.575.401	70.260.414	10.743.351	59.517.063
Outubro	2010	37.865.485	9.246.869	28.618.616	53.240.113	7.746.802	45.493.312
	2011	40.510.738	9.896.638	30.614.100	62.321.408	9.106.931	53.214.476
	2012	42.397.807	10.716.338	31.681.469	71.251.259	10.945.400	60.305.858
Novembro	2010	38.152.593	9.358.557	28.794.036	54.478.805	7.938.034	46.540.771
	2011	40.732.059	10.023.919	30.708.140	63.431.314	9.291.156	54.140.157
	2012	42.082.302	10.713.398	31.368.904	71.806.816	11.100.781	60.706.035
Dezembro	2010	37.827.755	9.317.963	28.509.792	55.300.578	8.055.829	47.244.749
	2011	40.409.244	9.949.169	30.460.075	64.474.375	9.412.033	55.062.342
	2012	41.485.964	10.581.393	30.904.571	72.903.354	11.248.671	61.654.683

**Capítulo 33 - Contribuintes Empregados**
**33.8 - Estatísticas mensais de estabelecimentos que apresentaram GFIP, por opção pelo SIMPLES - 2010/2012**

(conclusão)

MESES	Anos	ESTABELECIMENTOS QUE APRESENTARAM GFIP					
		Quantidade de Estabelecimentos			Valor Devido Declarado pelas Empresas (R\$ Mil)		
		Total	Optante pelo SIMPLES		Total	Optante pelo SIMPLES	
			Sim	Não		Sim	Não
Janeiro	2010	4.276.448	2.354.101	1.922.347	14.566.109	698.873	13.867.236
	2011	4.463.752	2.488.873	1.974.879	16.886.645	816.325	16.070.320
	2012	4.495.399	2.566.471	1.928.928	19.381.806	1.026.165	18.355.642
Fevereiro	2010	4.110.136	2.299.237	1.810.899	14.481.085	700.488	13.780.597
	2011	4.301.971	2.428.439	1.873.532	16.690.944	813.416	15.877.528
	2012	4.358.328	2.514.416	1.843.912	19.374.189	1.027.079	18.347.111
Março	2010	4.137.635	2.316.648	1.820.987	14.956.153	713.193	14.242.960
	2011	4.318.849	2.441.847	1.877.002	17.330.587	837.458	16.493.129
	2012	4.362.856	2.518.137	1.844.719	20.007.096	1.052.057	18.955.039
Abril	2010	4.151.250	2.326.746	1.824.504	15.109.739	729.824	14.379.916
	2011	4.327.391	2.448.488	1.878.903	17.513.164	850.739	16.662.425
	2012	4.350.437	2.515.512	1.834.925	20.046.547	1.067.734	18.978.813
Maio	2010	4.107.410	2.301.117	1.806.293	15.371.952	735.273	14.636.680
	2011	4.344.537	2.460.838	1.883.699	17.954.142	872.000	17.082.141
	2012	4.347.397	2.517.488	1.829.909	20.250.514	1.090.564	19.159.951
Junho	2010	4.189.398	2.349.199	1.840.199	15.622.901	757.650	14.865.251
	2011	4.349.062	2.465.307	1.883.755	18.140.436	889.698	17.250.739
	2012	4.346.575	2.518.429	1.828.146	20.359.276	1.101.185	19.258.091
Julho	2010	4.208.550	2.360.771	1.847.779	15.896.764	771.124	15.125.640
	2011	4.350.130	2.468.223	1.881.907	18.541.109	909.818	17.631.291
	2012	4.402.772	2.545.923	1.856.849	20.828.092	1.124.715	19.703.376
Agosto	2010	4.230.288	2.373.923	1.856.365	15.999.780	814.302	15.185.478
	2011	4.359.614	2.475.606	1.884.008	18.576.601	920.095	17.656.506
	2012	4.395.741	2.546.043	1.849.698	20.219.703	1.129.621	19.090.083
Setembro	2010	4.230.027	2.378.541	1.851.486	16.203.808	809.119	15.394.689
	2011	4.360.591	2.479.722	1.880.869	18.833.758	935.727	17.898.031
	2012	4.386.999	2.542.294	1.844.705	20.202.424	1.134.409	19.068.015
Outubro	2010	4.229.583	2.380.763	1.848.820	16.453.780	828.221	15.625.559
	2011	4.336.189	2.469.336	1.866.853	19.054.908	957.057	18.097.850
	2012	4.378.544	2.539.481	1.839.063	20.460.037	1.158.862	19.301.175
Novembro	2010	4.220.514	2.379.539	1.840.975	16.850.130	848.534	16.001.595
	2011	4.321.702	2.465.199	1.856.503	19.391.633	978.801	18.412.833
	2012	4.351.782	2.526.178	1.825.604	20.615.262	1.176.213	19.439.049
Dezembro	2010	4.236.272	2.387.181	1.849.091	17.207.752	858.065	16.349.688
	2011	4.317.688	2.463.099	1.854.589	19.602.365	990.901	18.611.464
	2012	4.342.091	2.516.632	1.825.459	21.049.448	1.195.960	19.853.488

## Capítulo 33 - Contribuintes Empregados

## 33.9 - Estatísticas de estabelecimentos que apresentaram GFIP, por opção pelo SIMPLES, segundo as Grandes Regiões e Unidades da Federação - Posição em Setembro - 2010/2012

GRANDES REGIÕES E UNIDADES DA FEDERAÇÃO	ANOS	ESTABELECIMENTOS QUE APRESENTARAM GFIP					
		Quantidade de Vínculos			Valor das Remunerações (R\$ Mil)		
		Total	Optante pelo SIMPLES		Total	Optante pelo SIMPLES	
			Sim	Não		Sim	Não
BRASIL	2010	37.674.281	9.160.989	28.513.292	52.220.140	7.574.232	44.645.907
	2011	40.332.991	9.811.900	30.521.091	61.302.632	8.894.020	52.408.612
	2012	42.181.586	10.606.185	31.575.401	70.260.414	10.743.351	59.517.063
NORTE	2010	1.811.206	330.983	1.480.223	2.199.169	243.111	1.956.058
	2011	1.989.714	379.938	1.609.776	2.636.231	303.370	2.332.861
	2012	2.144.604	434.766	1.709.838	3.138.886	393.286	2.745.600
Rorônia	2010	250.419	66.375	184.044	307.822	50.619	257.204
	2011	273.463	76.071	197.392	375.613	62.928	312.685
	2012	283.298	82.976	200.322	426.768	78.117	348.651
Acre	2010	79.619	15.905	63.714	94.283	11.291	82.991
	2011	84.309	18.462	65.847	110.181	14.173	96.008
	2012	92.455	21.226	71.229	132.767	18.420	114.347
Amazonas	2010	436.082	56.921	379.161	602.152	43.640	558.512
	2011	498.739	64.471	434.268	736.803	54.104	682.698
	2012	508.702	73.295	435.407	808.547	68.067	740.479
Roraima	2010	58.230	9.269	48.961	66.105	6.216	59.889
	2011	62.411	10.805	51.606	74.838	7.792	67.046
	2012	65.913	12.135	53.778	85.956	9.861	76.094
Pará	2010	720.619	134.452	586.167	833.766	97.033	736.734
	2011	796.389	154.788	641.601	1.012.760	120.988	891.772
	2012	901.281	181.356	719.925	1.294.595	162.620	1.131.975
Amapá	2010	72.098	14.499	57.599	88.564	10.368	78.196
	2011	77.134	17.704	59.430	100.353	13.717	86.636
	2012	81.686	20.299	61.387	120.766	17.838	102.928
Tocantins	2010	194.139	33.562	160.577	206.478	23.945	182.533
	2011	197.269	37.637	159.632	225.682	29.667	196.015
	2012	211.269	43.479	167.790	269.489	38.363	231.126
NORDESTE	2010	6.308.598	1.349.084	4.959.514	6.633.210	898.661	5.734.549
	2011	6.839.786	1.499.301	5.340.485	7.855.407	1.085.567	6.769.841
	2012	7.238.850	1.655.919	5.582.931	9.284.967	1.354.397	7.930.570
Maranhão	2010	436.996	93.168	343.828	465.289	62.316	402.972
	2011	485.829	104.010	381.819	584.758	75.604	509.154
	2012	516.526	115.037	401.489	681.524	94.768	586.756
Piauí	2010	293.596	58.223	235.373	280.733	35.944	244.789
	2011	313.008	65.637	247.371	328.707	44.583	284.124
	2012	330.219	72.388	257.831	377.820	55.329	322.491
Ceará	2010	1.074.490	237.836	836.654	991.779	146.568	845.211
	2011	1.176.307	266.664	909.643	1.185.420	178.611	1.006.809
	2012	1.254.550	293.163	961.387	1.432.521	222.966	1.209.555
Rio Grande do Norte	2010	463.664	103.192	360.472	478.428	68.174	410.254
	2011	479.868	114.658	365.210	536.859	82.480	454.380
	2012	497.453	125.654	371.799	621.382	101.703	519.679
Paraíba	2010	429.840	79.266	350.574	394.519	50.710	343.809
	2011	460.930	85.943	374.987	456.168	59.437	396.731
	2012	494.427	96.055	398.372	546.226	74.600	471.627
Pernambuco	2010	1.176.736	256.021	920.715	1.271.173	175.927	1.095.246
	2011	1.306.587	278.937	1.027.650	1.567.161	210.207	1.356.954
	2012	1.405.558	315.031	1.090.527	1.893.022	269.133	1.623.888
Alagoas	2010	321.998	63.889	258.109	309.378	42.733	266.645
	2011	357.192	73.917	283.275	369.654	52.986	316.668
	2012	362.514	82.828	279.686	410.071	66.826	343.245

**Capítulo 33 - Contribuintes Empregados**
**33.9 - Estatísticas de estabelecimentos que apresentaram GFIP, por opção pelo SIMPLES, segundo as Grandes Regiões e Unidades da Federação - Posição em Setembro - 2010/2012**

(continua)

GRANDES REGIÕES E UNIDADES DA FEDERAÇÃO	ANOS	ESTABELECIMENTOS QUE APRESENTARAM GFIP					
		Quantidade de Estabelecimentos			Valor Devido Declarado pelas Empresas (R\$ Mil)		
		Total	Optante pelo SIMPLES		Total	Optante pelo SIMPLES	
			Sim	Não		Sim	Não
BRASIL	2010	4.230.027	2.378.541	1.851.486	16.203.808	809.119	15.394.689
	2011	4.360.591	2.479.722	1.880.869	18.833.758	935.727	17.898.031
	2012	4.386.999	2.542.294	1.844.705	20.202.424	1.134.409	19.068.015
NORTE	2010	153.372	77.425	75.947	668.185	21.708	646.476
	2011	157.249	81.303	75.946	802.191	26.883	775.308
	2012	158.249	84.756	73.493	937.376	36.018	901.357
Rondônia	2010	29.623	16.247	13.376	91.110	4.826	86.283
	2011	30.932	17.205	13.727	112.460	5.884	106.576
	2012	31.049	17.454	13.595	125.721	7.404	118.317
Acre	2010	7.004	3.291	3.713	28.516	883	27.633
	2011	7.339	3.552	3.787	32.616	1.129	31.487
	2012	7.534	3.842	3.692	39.103	1.495	37.608
Amazonas	2010	26.373	12.815	13.558	199.771	3.847	195.924
	2011	25.973	12.814	13.159	240.417	4.911	235.506
	2012	25.375	13.047	12.328	251.177	6.089	245.088
Roraima	2010	4.838	2.728	2.110	20.992	560	20.432
	2011	4.975	2.852	2.123	23.530	686	22.844
	2012	4.909	2.928	1.981	26.671	880	25.791
Pará	2010	55.867	28.448	27.419	246.164	8.375	237.789
	2011	57.506	30.112	27.394	300.653	10.141	290.513
	2012	58.823	32.055	26.768	382.524	14.879	367.645
Amapá	2010	6.008	3.343	2.665	20.905	774	20.131
	2011	6.243	3.653	2.590	27.152	1.026	26.126
	2012	5.809	3.741	2.068	35.062	1.420	33.642
Tocantins	2010	23.659	10.553	13.106	60.726	2.443	58.283
	2011	24.281	11.115	13.166	65.362	3.107	62.256
	2012	24.750	11.689	13.061	77.118	3.852	73.266
NORDESTE	2010	596.649	357.290	239.359	1.973.971	82.010	1.891.961
	2011	620.902	376.239	244.663	2.326.561	97.567	2.228.994
	2012	627.763	387.183	240.580	2.659.248	125.636	2.533.613
Maranhão	2010	41.106	24.670	16.436	137.616	5.256	132.360
	2011	42.536	26.145	16.391	174.694	6.464	168.230
	2012	43.467	27.475	15.992	198.222	8.432	189.790
Piauí	2010	32.019	19.505	12.514	86.342	3.498	82.845
	2011	33.879	20.906	12.973	98.834	4.320	94.514
	2012	35.019	22.104	12.915	112.763	5.485	107.278
Ceará	2010	99.817	65.128	34.689	305.158	13.259	291.900
	2011	103.734	68.097	35.637	361.054	16.103	344.951
	2012	104.115	68.979	35.136	409.432	20.796	388.636
Rio Grande do Norte	2010	42.825	24.513	18.312	143.162	6.023	137.139
	2011	43.985	25.855	18.130	159.092	7.250	151.841
	2012	44.666	26.839	17.827	179.756	9.151	170.605
Paraíba	2010	43.671	24.933	18.738	122.419	5.019	117.400
	2011	45.368	26.031	19.337	137.477	5.838	131.639
	2012	46.603	26.872	19.731	162.135	7.443	154.692
Pernambuco	2010	102.341	60.183	42.158	384.651	15.977	368.674
	2011	107.711	63.574	44.137	467.851	18.225	449.626
	2012	110.000	66.004	43.996	546.312	23.963	522.349
Alagoas	2010	29.895	18.058	11.837	83.124	3.873	79.251
	2011	31.119	19.244	11.875	99.394	4.689	94.705
	2012	31.191	19.707	11.484	108.627	6.117	102.510

## Capítulo 33 - Contribuintes Empregados

## 33.9 - Estatísticas de estabelecimentos que apresentaram GFIP, por opção pelo SIMPLES, segundo as Grandes Regiões e Unidades da Federação - Posição em Setembro - 2010/2012

GRANDES REGIÕES E UNIDADES DA FEDERAÇÃO	ANOS	ESTABELECIMENTOS QUE APRESENTARAM GFIP					
		Quantidade de Vínculos			Valor da Remuneração (R\$ Mil)		
		Total	Optante pelo SIMPLES		Total	Optante pelo SIMPLES	
			Sim	Não		Sim	Não
Sergipe	2010	291.879	56.539	235.340	341.601	37.614	303.987
	2011	320.662	63.566	257.096	400.591	44.609	355.982
	2012	335.657	70.975	264.682	477.431	56.167	421.263
Bahia	2010	1.819.399	400.950	1.418.449	2.100.310	278.675	1.821.635
	2011	1.939.403	445.969	1.493.434	2.426.089	337.050	2.089.038
	2012	2.041.946	484.788	1.557.158	2.844.971	412.905	2.432.066
SUDESTE	2010	<b>19.917.250</b>	<b>4.812.227</b>	<b>15.105.023</b>	<b>30.957.099</b>	<b>4.156.238</b>	<b>26.800.860</b>
	2011	<b>21.226.198</b>	<b>5.102.175</b>	<b>16.124.023</b>	<b>36.212.845</b>	<b>4.857.013</b>	<b>31.355.832</b>
	2012	<b>22.043.102</b>	<b>5.477.034</b>	<b>16.566.068</b>	<b>41.088.618</b>	<b>5.814.349</b>	<b>35.274.269</b>
Minas Gerais	2010	4.239.048	1.077.198	3.161.850	4.832.880	777.721	4.055.159
	2011	4.503.754	1.132.931	3.370.823	5.696.916	905.871	4.791.045
	2012	4.735.596	1.211.188	3.524.408	6.612.205	1.094.850	5.517.355
Espírito Santo	2010	783.537	208.597	574.940	953.605	161.672	791.933
	2011	833.812	221.287	612.525	1.120.231	188.373	931.858
	2012	869.965	238.306	631.659	1.282.825	227.103	1.055.721
Rio de Janeiro	2010	3.251.376	844.745	2.406.631	5.418.058	664.100	4.753.958
	2011	3.531.549	889.672	2.641.877	6.434.251	768.787	5.665.464
	2012	3.743.439	958.914	2.784.525	7.496.326	937.872	6.558.454
São Paulo	2010	11.643.289	2.681.687	8.961.602	19.752.556	2.552.745	17.199.811
	2011	12.357.083	2.858.285	9.498.798	22.961.447	2.993.983	19.967.464
	2012	12.694.102	3.068.626	9.625.476	25.697.262	3.554.523	22.142.739
SUL	2010	<b>6.705.827</b>	<b>1.957.706</b>	<b>4.748.121</b>	<b>8.670.029</b>	<b>1.711.679</b>	<b>6.958.350</b>
	2011	<b>7.103.483</b>	<b>2.034.063</b>	<b>5.069.420</b>	<b>10.109.606</b>	<b>1.950.040</b>	<b>8.159.567</b>
	2012	<b>7.391.499</b>	<b>2.156.991</b>	<b>5.234.508</b>	<b>11.546.699</b>	<b>2.308.416</b>	<b>9.238.283</b>
Paraná	2010	2.475.534	794.230	1.681.304	3.149.926	694.947	2.454.979
	2011	2.628.715	812.706	1.816.009	3.722.109	775.802	2.946.306
	2012	2.745.416	863.214	1.882.202	4.250.080	925.564	3.324.515
Santa Catarina	2010	1.823.473	544.923	1.278.550	2.288.502	493.791	1.794.711
	2011	1.920.609	566.686	1.353.923	2.644.106	564.762	2.079.343
	2012	2.012.162	600.468	1.411.694	3.050.828	663.567	2.387.260
Rio Grande do Sul	2010	2.406.820	618.553	1.788.267	3.231.602	522.941	2.708.661
	2011	2.554.159	654.671	1.899.488	3.743.392	609.475	3.133.917
	2012	2.633.921	693.309	1.940.612	4.245.792	719.284	3.526.507
CENTRO-OESTE	2010	<b>2.867.209</b>	<b>702.462</b>	<b>2.164.747</b>	<b>3.696.180</b>	<b>558.020</b>	<b>3.138.160</b>
	2011	<b>3.108.531</b>	<b>784.395</b>	<b>2.324.136</b>	<b>4.408.620</b>	<b>687.819</b>	<b>3.720.801</b>
	2012	<b>3.295.783</b>	<b>866.301</b>	<b>2.429.482</b>	<b>5.110.489</b>	<b>858.719</b>	<b>4.251.770</b>
Mato Grosso do Sul	2010	470.479	105.683	364.796	530.165	81.203	448.963
	2011	513.693	116.394	397.299	643.656	97.955	545.701
	2012	548.091	127.349	420.742	765.500	120.803	644.697
Mato Grosso	2010	612.367	151.500	460.867	692.045	126.922	565.123
	2011	663.451	170.541	492.910	823.657	157.772	665.885
	2012	707.533	186.439	521.094	994.284	193.851	800.433
Goiás	2010	1.104.984	290.277	814.707	1.242.196	225.397	1.016.799
	2011	1.197.662	330.044	867.618	1.482.721	282.152	1.200.569
	2012	1.267.222	362.403	904.819	1.751.798	352.246	1.399.553
Distrito Federal	2010	679.379	155.002	524.377	1.231.774	124.498	1.107.276
	2011	733.725	167.416	566.309	1.458.586	149.940	1.308.646
	2012	772.937	190.110	582.827	1.598.907	191.819	1.407.088
Ignorada	2010	<b>64.191</b>	<b>8.527</b>	<b>55.664</b>	<b>64.453</b>	<b>6.524</b>	<b>57.929</b>
	2011	<b>65.279</b>	<b>12.028</b>	<b>53.251</b>	<b>79.923</b>	<b>10.211</b>	<b>69.712</b>
	2012	<b>67.748</b>	<b>15.174</b>	<b>52.574</b>	<b>90.754</b>	<b>14.184</b>	<b>76.570</b>

**Capítulo 33- Contribuintes Empregados**
**33.9 - Estatísticas de estabelecimentos que apresentaram GFIP, por opção pelo SIMPLES, segundo as Grandes Regiões e Unidades da Federação - Posição em Setembro - 2010/2012**

(conclusão)

GRANDES REGIÕES E UNIDADES DA FEDERAÇÃO	ANOS	ESTABELECIMENTOS QUE APRESENTARAM GFIP					
		Quantidade de Estabelecimentos			Valor Devido Declarado pelas Empresas (R\$ Mil)		
		Total	Optante pelo SIMPLES		Total	Optante pelo SIMPLES	
			Sim	Não		Sim	Não
Sergipe	2010	25.731	13.380	12.351	103.643	3.227	100.416
	2011	26.640	14.225	12.415	119.718	3.810	115.908
	2012	27.108	14.920	12.188	139.897	4.980	134.917
Bahia	2010	179.244	106.920	72.324	607.856	25.879	581.977
	2011	185.930	112.162	73.768	708.448	30.869	677.578
	2012	185.594	114.283	71.311	802.104	39.268	762.836
SUDESTE	2010	<b>2.159.668</b>	<b>1.200.512</b>	<b>959.156</b>	<b>9.750.435</b>	<b>447.158</b>	<b>9.303.277</b>
	2011	<b>2.226.894</b>	<b>1.251.384</b>	<b>975.510</b>	<b>11.254.384</b>	<b>522.287</b>	<b>10.732.098</b>
	2012	<b>2.234.566</b>	<b>1.282.721</b>	<b>951.845</b>	<b>11.858.395</b>	<b>625.070</b>	<b>11.233.325</b>
Minas Gerais	2010	531.135	292.736	238.399	1.479.794	82.585	1.397.209
	2011	548.559	302.940	245.619	1.732.179	96.199	1.635.980
	2012	551.874	308.995	242.879	1.909.363	117.673	1.791.690
Espírito Santo	2010	86.152	47.244	38.908	295.168	17.325	277.843
	2011	88.670	49.218	39.452	346.580	20.098	326.483
	2012	90.298	50.982	39.316	385.376	24.096	361.280
Rio de Janeiro	2010	309.084	158.874	150.210	1.705.697	66.513	1.639.184
	2011	316.772	165.174	151.598	2.027.719	76.557	1.951.162
	2012	315.275	168.474	146.801	2.249.824	94.328	2.155.495
São Paulo	2010	1.233.297	701.658	531.639	6.269.776	280.734	5.989.042
	2011	1.272.893	734.052	538.841	7.147.906	329.433	6.818.473
	2012	1.277.119	754.270	522.849	7.313.832	388.973	6.924.859
SUL	2010	<b>930.227</b>	<b>552.893</b>	<b>377.334</b>	<b>2.670.289</b>	<b>200.779</b>	<b>2.469.509</b>
	2011	<b>956.957</b>	<b>570.268</b>	<b>386.689</b>	<b>3.108.785</b>	<b>219.109</b>	<b>2.889.675</b>
	2012	<b>966.594</b>	<b>581.431</b>	<b>385.163</b>	<b>3.255.422</b>	<b>259.997</b>	<b>2.995.425</b>
Paraná	2010	324.159	192.583	131.576	957.093	81.503	875.590
	2011	334.026	199.935	134.091	1.127.980	82.282	1.045.698
	2012	338.738	205.044	133.694	1.215.512	98.708	1.116.804
Santa Catarina	2010	236.233	143.903	92.330	699.532	55.194	644.339
	2011	243.372	148.429	94.943	807.836	63.221	744.614
	2012	247.791	151.924	95.867	838.076	74.562	763.515
Rio Grande do Sul	2010	369.835	216.407	153.428	1.013.663	64.082	949.581
	2011	379.559	221.904	157.655	1.172.969	73.606	1.099.363
	2012	380.065	224.463	155.602	1.201.834	86.727	1.115.107
CENTRO-OESTE	2010	<b>365.421</b>	<b>187.202</b>	<b>178.219</b>	<b>1.124.747</b>	<b>56.802</b>	<b>1.067.945</b>
	2011	<b>377.948</b>	<b>196.700</b>	<b>181.248</b>	<b>1.321.563</b>	<b>68.876</b>	<b>1.252.688</b>
	2012	<b>380.877</b>	<b>201.754</b>	<b>179.123</b>	<b>1.469.431</b>	<b>86.252</b>	<b>1.383.179</b>
Mato Grosso do Sul	2010	61.147	26.132	35.015	152.990	8.238	144.752
	2011	63.511	27.800	35.711	187.006	9.686	177.321
	2012	64.878	29.176	35.702	210.089	12.071	198.019
Mato Grosso	2010	81.464	39.560	41.904	202.415	13.055	189.360
	2011	84.148	41.181	42.967	237.116	15.960	221.156
	2012	84.615	41.396	43.219	274.578	19.631	254.947
Goiás	2010	151.071	82.519	68.552	381.491	23.502	357.989
	2011	156.832	87.170	69.662	448.512	29.086	419.425
	2012	158.239	89.617	68.622	510.691	36.503	474.188
Distrito Federal	2010	71.739	38.991	32.748	387.851	12.006	375.845
	2011	73.457	40.549	32.908	448.929	14.144	434.786
	2012	73.145	41.565	31.580	474.073	18.047	456.026
Ignorada	2010	<b>24.690</b>	<b>3.219</b>	<b>21.471</b>	<b>16.181</b>	<b>662</b>	<b>15.520</b>
	2011	<b>20.641</b>	<b>3.828</b>	<b>16.813</b>	<b>20.274</b>	<b>1.006</b>	<b>19.267</b>
	2012	<b>18.950</b>	<b>4.449</b>	<b>14.501</b>	<b>22.552</b>	<b>1.436</b>	<b>21.115</b>



## Capítulo 33 - Contribuintes Empregados

33.10 - Quantidade de vínculos declarados na GFIP, por tempo de exposição a agentes nocivos necessário para a concessão de aposentadoria especial, segundo as Grandes Regiões e Unidades da Federação - Posição em Setembro - 2010/2012

(continua)

GRANDES REGIÕES E UNIDADES DA FEDERAÇÃO	Anos	QUANTIDADE DE VÍNCULOS					
		Total	Tempo de exposição a agentes nocivos				Não Aplicável
			Sem exposição	15 anos	20 anos	25 anos	
BRASIL	2010	37.674.281	36.925.854	15.707	16.849	651.298	64.573
	2011	40.332.991	39.569.775	14.750	17.437	669.776	61.253
	2012	42.181.586	41.404.888	15.902	17.110	682.366	61.320
NORTE	2010	1.811.206	1.785.223	313	384	23.395	1.891
	2011	1.989.714	1.959.824	305	416	27.292	1.877
	2012	2.144.604	2.116.296	264	391	25.802	1.851
Rondônia	2010	250.419	246.686	38	97	3.475	123
	2011	273.463	269.669	87	120	3.443	144
	2012	283.298	279.428	73	130	3.483	184
Acre	2010	79.619	79.302	20	17	280	-
	2011	84.309	84.041	1	16	249	2
	2012	92.455	92.129	7	21	298	-
Amazonas	2010	436.082	425.995	18	34	9.598	437
	2011	498.739	487.091	18	14	11.204	412
	2012	508.702	497.832	23	23	10.372	452
Roraima	2010	58.230	58.200	-	-	28	2
	2011	62.411	62.283	1	-	126	1
	2012	65.913	65.856	6	5	44	2
Pará	2010	720.619	710.620	121	195	8.560	1.123
	2011	796.389	783.779	116	246	11.058	1.190
	2012	901.281	889.585	130	193	10.329	1.044
Amapá	2010	72.098	71.764	11	2	163	158
	2011	77.134	76.879	1	1	147	106
	2012	81.686	81.393	2	1	139	151
Tocantins	2010	194.139	192.656	105	39	1.291	48
	2011	197.269	196.082	81	19	1.065	22
	2012	211.269	210.073	23	18	1.137	18
NORDESTE	2010	6.308.598	6.216.436	2.733	3.047	79.157	7.225
	2011	6.839.786	6.746.073	2.751	4.194	79.094	7.674
	2012	7.238.850	7.142.264	2.861	3.804	82.766	7.155
Maranhão	2010	436.996	430.759	65	111	4.647	1.414
	2011	485.829	478.424	67	75	5.770	1.493
	2012	516.526	508.770	64	55	6.161	1.476
Piauí	2010	293.596	289.882	44	36	2.834	800
	2011	313.008	309.346	50	73	2.755	784
	2012	330.219	326.586	53	122	2.877	581
Ceará	2010	1.074.490	1.063.354	137	254	9.737	1.008
	2011	1.176.307	1.163.836	174	373	10.847	1.077
	2012	1.254.550	1.242.032	198	285	10.971	1.064
Rio Grande do Norte	2010	463.664	453.773	84	103	9.522	182
	2011	479.868	469.582	99	43	9.954	190
	2012	497.453	486.284	134	46	10.778	211
Paraíba	2010	429.840	423.437	67	107	6.040	189
	2011	460.930	454.787	56	124	5.779	184
	2012	494.427	487.691	57	119	6.373	187
Pernambuco	2010	1.176.736	1.164.663	246	225	10.148	1.454
	2011	1.306.587	1.293.080	257	346	11.243	1.661
	2012	1.405.558	1.391.681	229	384	11.924	1.340
Alagoas	2010	321.998	315.977	604	54	5.038	325
	2011	357.192	351.386	684	63	4.707	352
	2012	362.514	356.553	747	21	4.720	473

**Capítulo 33 - Contribuintes Empregados**
**33.10 - Quantidade de vínculos declarados na GFIP, por tempo de exposição a agentes nocivos necessário para a concessão de aposentadoria especial, segundo as Grandes Regiões e Unidades da Federação - Posição em Setembro - 2010/2012**

(conclusão)

GRANDES REGIÕES E UNIDADES DA FEDERAÇÃO	Anos	QUANTIDADE DE VÍNCULOS					
		Total	Tempo de exposição a agentes nocivos				Não Aplicável
			Sem exposição	15 anos	20 anos	25 anos	
Sergipe	2010	291.879	283.988	220	185	7.347	139
	2011	320.662	314.041	219	262	5.959	181
	2012	335.657	328.368	204	197	6.682	206
Bahia	2010	1.819.399	1.790.603	1.266	1.972	23.844	1.714
	2011	1.939.403	1.911.591	1.145	2.835	22.080	1.752
	2012	2.041.946	2.014.299	1.175	2.575	22.280	1.617
<b>SUDESTE</b>	<b>2010</b>	<b>19.917.250</b>	<b>19.435.965</b>	<b>7.502</b>	<b>8.708</b>	<b>438.252</b>	<b>26.823</b>
	<b>2011</b>	<b>21.226.198</b>	<b>20.737.215</b>	<b>7.654</b>	<b>8.746</b>	<b>448.088</b>	<b>24.495</b>
	<b>2012</b>	<b>22.043.102</b>	<b>21.542.517</b>	<b>8.100</b>	<b>9.296</b>	<b>458.714</b>	<b>24.475</b>
Minas Gerais	2010	4.239.048	4.133.714	2.878	2.141	94.622	5.693
	2011	4.503.754	4.399.314	3.373	2.248	93.057	5.762
	2012	4.735.596	4.631.619	2.742	2.339	93.598	5.298
Espírito Santo	2010	783.537	759.303	196	277	20.287	3.474
	2011	833.812	807.783	176	291	21.422	4.140
	2012	869.965	843.931	196	284	21.742	3.812
Rio de Janeiro	2010	3.251.376	3.135.710	1.296	1.257	111.312	1.801
	2011	3.531.549	3.411.681	1.100	1.066	115.983	1.719
	2012	3.743.439	3.616.180	1.439	1.031	123.190	1.599
São Paulo	2010	11.643.289	11.407.238	3.132	5.033	212.031	15.855
	2011	12.357.083	12.118.437	3.005	5.141	217.626	12.874
	2012	12.694.102	12.450.787	3.723	5.642	220.184	13.766
<b>SUL</b>	<b>2010</b>	<b>6.705.827</b>	<b>6.585.695</b>	<b>2.916</b>	<b>2.483</b>	<b>90.359</b>	<b>24.374</b>
	<b>2011</b>	<b>7.103.483</b>	<b>6.986.351</b>	<b>2.467</b>	<b>2.320</b>	<b>89.449</b>	<b>22.896</b>
	<b>2012</b>	<b>7.391.499</b>	<b>7.272.898</b>	<b>2.876</b>	<b>1.944</b>	<b>90.134</b>	<b>23.647</b>
Paraná	2010	2.475.534	2.437.703	622	934	19.240	17.035
	2011	2.628.715	2.591.134	552	1.013	19.375	16.641
	2012	2.745.416	2.706.564	586	559	19.908	17.799
Santa Catarina	2010	1.823.473	1.785.258	1.839	781	32.103	3.492
	2011	1.920.609	1.881.322	1.547	876	33.755	3.109
	2012	2.012.162	1.971.767	1.946	901	34.191	3.357
Rio Grande do Sul	2010	2.406.820	2.362.734	455	768	39.016	3.847
	2011	2.554.159	2.513.895	368	431	36.319	3.146
	2012	2.633.921	2.594.567	344	484	36.035	2.491
<b>CENTRO-OESTE</b>	<b>2010</b>	<b>2.867.209</b>	<b>2.839.063</b>	<b>2.217</b>	<b>2.184</b>	<b>19.568</b>	<b>4.177</b>
	<b>2011</b>	<b>3.108.531</b>	<b>3.075.745</b>	<b>1.560</b>	<b>1.743</b>	<b>25.267</b>	<b>4.216</b>
	<b>2012</b>	<b>3.295.783</b>	<b>3.264.127</b>	<b>1.789</b>	<b>1.656</b>	<b>24.128</b>	<b>4.083</b>
Mato Grosso do Sul	2010	470.479	463.585	284	173	5.059	1.378
	2011	513.693	506.783	131	212	5.139	1.428
	2012	548.091	540.830	70	194	5.850	1.147
Mato Grosso	2010	612.367	604.921	311	837	5.185	1.113
	2011	663.451	656.063	302	758	5.309	1.019
	2012	707.533	699.184	337	651	6.413	948
Goiás	2010	1.104.984	1.096.392	783	974	5.250	1.585
	2011	1.197.662	1.187.442	918	560	7.077	1.665
	2012	1.267.222	1.257.031	1.046	603	6.687	1.855
Distrito Federal	2010	679.379	674.165	839	200	4.074	101
	2011	733.725	725.457	209	213	7.742	104
	2012	772.937	767.082	336	208	5.178	133
<b>Ignorada</b>	<b>2010</b>	<b>64.191</b>	<b>63.472</b>	<b>26</b>	<b>43</b>	<b>567</b>	<b>83</b>
	<b>2011</b>	<b>65.279</b>	<b>64.567</b>	<b>13</b>	<b>18</b>	<b>586</b>	<b>95</b>
	<b>2012</b>	<b>67.748</b>	<b>66.786</b>	<b>12</b>	<b>19</b>	<b>822</b>	<b>109</b>

## Capítulo 33 - Contribuintes Empregados

33.11 - Valor das remunerações declaradas na GFIP, por tempo de exposição a agentes nocivos necessário para a concessão de aposentadoria especial, segundo as Grandes Regiões e Unidades da Federação - Posição em Setembro - 2010/2012

(continua)

GRANDES REGIÕES E UNIDADES DA FEDERAÇÃO	Anos	VALOR DAS REMUNERAÇÕES (R\$ Mil)					
		Total	Tempo de exposição a agentes nocivos				Não Aplicável
			Sem exposição	15 anos	20 anos	25 anos	
BRASIL	2010	52.220.139	50.913.530	22.613	23.126	1.176.801	84.071
	2011	61.302.631	59.835.883	23.711	26.409	1.329.445	87.183
	2012	70.260.414	68.625.615	28.590	29.738	1.486.917	89.554
NORTE	2010	2.199.169	2.153.422	425	407	40.697	4.217
	2011	2.636.231	2.575.516	419	536	55.565	4.194
	2012	3.138.886	3.077.972	364	547	53.934	6.069
Rondônia	2010	307.822	302.031	42	97	5.556	97
	2011	375.613	368.974	78	166	6.242	154
	2012	426.768	418.880	91	211	7.359	227
Acre	2010	94.283	93.614	50	13	606	-
	2011	110.181	109.566	1	13	600	1
	2012	132.767	132.020	6	19	722	-
Amazonas	2010	602.152	582.062	34	45	17.798	2.212
	2011	736.803	712.070	33	19	22.441	2.241
	2012	808.547	782.553	39	28	23.271	2.656
Roraima	2010	66.105	65.989	-	-	115	1
	2011	74.838	74.587	1	-	249	1
	2012	85.956	85.798	5	5	146	1
Pará	2010	833.766	816.598	128	203	15.078	1.759
	2011	1.012.760	986.212	145	315	24.391	1.697
	2012	1.294.595	1.270.524	189	268	20.581	3.033
Amapá	2010	88.564	88.219	12	2	207	124
	2011	100.353	100.068	1	1	202	82
	2012	120.766	120.369	2	1	253	141
Tocantins	2010	206.478	204.910	160	47	1.337	24
	2011	225.682	224.039	161	23	1.440	18
	2012	269.489	267.828	33	15	1.603	10
NORDESTE	2010	6.633.210	6.504.917	3.455	4.547	113.766	6.525
	2011	7.855.407	7.714.584	4.188	6.383	122.884	7.368
	2012	9.284.967	9.122.154	4.760	6.628	143.865	7.560
Maranhão	2010	465.289	456.637	84	119	7.205	1.243
	2011	584.758	574.773	74	115	8.542	1.255
	2012	681.524	669.459	82	72	10.064	1.847
Piauí	2010	280.733	275.985	41	26	4.512	171
	2011	328.707	322.664	54	71	5.673	246
	2012	377.820	371.622	53	171	5.688	285
Ceará	2010	991.779	978.766	150	330	11.348	1.185
	2011	1.185.420	1.170.018	206	554	13.573	1.069
	2012	1.432.521	1.415.654	283	331	15.520	733
Rio Grande do Norte	2010	478.428	464.783	72	120	13.255	198
	2011	536.859	521.577	90	58	14.768	367
	2012	621.382	602.452	159	57	18.206	508
Paraíba	2010	394.519	387.614	49	79	6.578	198
	2011	456.168	449.063	51	92	6.860	102
	2012	546.226	537.328	61	110	8.361	367
Pernambuco	2010	1.271.173	1.255.642	234	201	14.108	988
	2011	1.567.161	1.548.184	261	405	16.997	1.314
	2012	1.893.022	1.870.461	272	467	20.598	1.225
Alagoas	2010	309.378	302.804	343	48	6.052	132
	2011	369.654	362.351	412	69	6.574	248
	2012	410.071	402.164	619	56	6.936	296

**Capítulo 33 - Contribuintes Empregados**
**33.11 - Valor das remunerações declaradas na GFIP, por tempo de exposição a agentes nocivos necessário para a concessão de aposentadoria especial, segundo as Grandes Regiões e Unidades da Federação - Posição em Setembro - 2010/2012**

(conclusão)

GRANDES REGIÕES E UNIDADES DA FEDERAÇÃO	Anos	VALOR DAS REMUNERAÇÕES (R\$ Mil)					
		Total	Tempo de exposição a agentes nocivos				Não Aplicável
			Sem exposição	15 anos	20 anos	25 anos	
Sergipe	2010	341.601	330.290	632	363	10.272	43
	2011	400.591	389.325	784	581	9.859	43
	2012	477.431	462.202	743	481	13.933	71
Bahia	2010	2.100.310	2.052.396	1.850	3.261	40.435	2.368
	2011	2.426.088	2.376.629	2.257	4.439	40.037	2.727
	2012	2.844.971	2.790.812	2.489	4.882	44.558	2.230
<b>SUDESTE</b>	<b>2010</b>	<b>30.957.099</b>	<b>30.042.894</b>	<b>11.433</b>	<b>12.033</b>	<b>847.062</b>	<b>43.677</b>
	<b>2011</b>	<b>36.212.845</b>	<b>35.191.183</b>	<b>12.423</b>	<b>13.176</b>	<b>952.033</b>	<b>44.030</b>
	<b>2012</b>	<b>41.088.618</b>	<b>39.948.267</b>	<b>14.965</b>	<b>16.165</b>	<b>1.066.557</b>	<b>42.664</b>
Minas Gerais	2010	4.832.880	4.684.325	4.868	3.816	135.232	4.640
	2011	5.696.916	5.535.572	6.013	4.426	145.713	5.192
	2012	6.612.205	6.435.986	5.886	5.001	160.468	4.865
Espírito Santo	2010	953.605	914.596	221	250	30.461	8.077
	2011	1.120.231	1.073.548	240	291	35.133	11.019
	2012	1.282.825	1.233.348	278	332	40.040	8.826
Rio de Janeiro	2010	5.418.058	5.156.872	1.681	1.555	254.631	3.319
	2011	6.434.251	6.131.678	1.385	1.448	296.896	2.843
	2012	7.496.326	7.142.513	2.011	1.610	347.115	3.078
São Paulo	2010	19.752.556	19.287.101	4.663	6.412	426.738	27.641
	2011	22.961.447	22.450.384	4.784	7.011	474.291	24.976
	2012	25.697.262	25.136.420	6.790	9.223	518.934	25.895
<b>SUL</b>	<b>2010</b>	<b>8.670.029</b>	<b>8.492.172</b>	<b>4.473</b>	<b>3.135</b>	<b>144.018</b>	<b>26.231</b>
	<b>2011</b>	<b>10.109.606</b>	<b>9.919.203</b>	<b>4.131</b>	<b>3.433</b>	<b>155.073</b>	<b>27.766</b>
	<b>2012</b>	<b>11.546.699</b>	<b>11.336.389</b>	<b>5.316</b>	<b>3.333</b>	<b>172.911</b>	<b>28.750</b>
Paraná	2010	3.149.926	3.107.267	749	1.145	27.200	13.565
	2011	3.722.109	3.673.331	716	1.367	30.429	16.265
	2012	4.250.080	4.197.287	845	837	34.023	17.088
Santa Catarina	2010	2.288.502	2.226.954	3.131	1.124	49.936	7.357
	2011	2.644.106	2.576.520	2.880	1.491	56.879	6.336
	2012	3.050.828	2.975.644	4.035	1.772	63.348	6.029
Rio Grande do Sul	2010	3.231.602	3.157.952	593	866	66.882	5.309
	2011	3.743.392	3.669.352	535	575	67.765	5.165
	2012	4.245.792	4.163.458	436	723	75.541	5.634
<b>CENTRO-OESTE</b>	<b>2010</b>	<b>3.696.180</b>	<b>3.656.459</b>	<b>2.806</b>	<b>2.973</b>	<b>30.582</b>	<b>3.360</b>
	<b>2011</b>	<b>4.408.619</b>	<b>4.356.499</b>	<b>2.534</b>	<b>2.866</b>	<b>42.974</b>	<b>3.747</b>
	<b>2012</b>	<b>5.110.489</b>	<b>5.051.627</b>	<b>3.175</b>	<b>3.045</b>	<b>48.214</b>	<b>4.427</b>
Mato Grosso do Sul	2010	530.165	522.552	287	193	6.361	774
	2011	643.656	635.383	219	256	6.816	982
	2012	765.500	755.556	92	251	8.786	814
Mato Grosso	2010	692.045	682.898	428	1.061	6.538	1.120
	2011	823.657	813.980	421	1.055	7.131	1.069
	2012	994.284	981.850	574	1.049	9.228	1.583
Goiás	2010	1.242.196	1.230.067	1.220	1.492	8.056	1.361
	2011	1.482.721	1.467.035	1.624	1.220	11.302	1.541
	2012	1.751.798	1.733.959	2.099	1.390	12.465	1.886
Distrito Federal	2010	1.231.774	1.220.942	871	227	9.628	106
	2011	1.458.586	1.440.101	269	335	17.725	156
	2012	1.598.907	1.580.262	411	355	17.736	144
<b>Ignorada</b>	<b>2010</b>	<b>64.453</b>	<b>63.666</b>	<b>21</b>	<b>31</b>	<b>677</b>	<b>59</b>
	<b>2011</b>	<b>79.923</b>	<b>78.898</b>	<b>18</b>	<b>15</b>	<b>916</b>	<b>76</b>
	<b>2012</b>	<b>90.754</b>	<b>89.205</b>	<b>11</b>	<b>19</b>	<b>1.436</b>	<b>83</b>

## Capítulo 33 - Contribuintes Empregados

## 33.12 - Quantidade de vínculos mensais declarados na GFIP, por tempo de exposição a agentes nocivos necessário para a concessão de aposentadoria especial - 2010/2012

MESES	Anos	QUANTIDADE DE VÍNCULOS					
		Total	Tempo de exposição a agentes nocivos				Não Aplicável
			Sem exposição	15 anos	20 anos	25 anos	
Janeiro	2010	34.773.728	34.052.872	17.035	15.614	630.950	57.257
	2011	37.762.782	37.022.002	16.003	15.989	653.531	55.257
	2012	40.364.204	39.606.023	15.221	17.216	669.267	56.477
Fevereiro	2010	35.117.480	34.391.864	14.940	15.498	631.742	63.436
	2011	38.138.269	37.390.868	15.382	16.298	655.252	60.469
	2012	40.710.332	39.941.101	15.646	17.303	674.406	61.876
Março	2010	35.904.690	35.167.558	15.554	15.967	639.863	65.748
	2011	38.587.536	37.833.676	15.375	16.509	656.284	65.692
	2012	41.294.002	40.519.937	15.686	17.409	675.456	65.514
Abril	2010	36.116.046	35.386.289	15.255	15.742	639.909	58.851
	2011	38.914.078	38.162.435	15.425	16.438	657.540	62.240
	2012	41.350.220	40.582.616	15.770	17.160	675.217	59.457
Maio	2010	36.396.769	35.671.322	15.329	14.854	640.603	54.661
	2011	39.373.212	38.624.422	14.845	16.534	660.752	56.659
	2012	41.685.680	40.913.519	15.315	17.291	681.206	58.349
Junho	2010	36.894.108	36.158.789	15.507	15.060	646.716	58.036
	2011	39.610.716	38.863.004	14.638	16.698	659.323	57.053
	2012	41.743.814	40.971.150	15.484	17.285	683.250	56.645
Julho	2010	37.144.079	36.405.251	15.418	15.969	645.627	61.814
	2011	39.809.342	39.058.049	14.487	16.934	659.480	60.392
	2012	42.108.308	41.333.861	15.751	17.123	683.523	58.050
Agosto	2010	37.547.466	36.802.739	15.402	16.375	647.606	65.344
	2011	40.145.020	39.385.549	14.412	17.205	666.736	61.118
	2012	42.353.308	41.573.246	15.679	17.293	685.704	61.386
Setembro	2010	37.674.281	36.925.854	15.707	16.849	651.298	64.573
	2011	40.332.991	39.569.775	14.750	17.437	669.776	61.253
	2012	42.181.586	41.404.888	15.902	17.110	682.366	61.320
Outubro	2010	37.865.485	37.115.211	16.568	17.581	653.363	62.762
	2011	40.510.738	39.749.440	15.600	17.477	668.044	60.177
	2012	42.397.807	41.615.826	16.098	17.253	685.861	62.769
Novembro	2010	38.152.593	37.405.075	16.444	17.090	651.549	62.435
	2011	40.732.059	39.971.755	15.695	17.472	668.286	58.851
	2012	42.082.302	41.309.594	16.161	17.004	678.436	61.107
Dezembro	2010	37.827.755	37.089.050	16.263	15.168	650.547	56.727
	2011	40.409.244	39.654.849	15.560	17.126	664.948	56.761
	2012	41.485.964	40.726.431	15.755	16.444	669.449	57.885

**Capítulo 33 - Contribuintes Empregados**
**33.13 - Valor das remunerações mensais declaradas na GFIP, por tempo de exposição a agentes nocivos necessário para a concessão de aposentadoria especial - 2010/2012**

MESES	Anos	VALOR DAS REMUNERAÇÕES (R\$ Mil)					
		Total	Tempo de exposição ao agente nocivo				
			Sem exposição	15 anos	20 anos	25 anos	Não Aplicável
Janeiro	2010	47.870.035	46.629.428	22.792	21.570	1.133.587	62.658
	2011	55.670.538	54.308.295	24.004	22.904	1.242.313	73.021
	2012	65.314.493	63.771.386	25.559	26.831	1.407.021	83.695
Fevereiro	2010	46.862.472	45.660.869	19.828	19.998	1.093.882	67.894
	2011	54.621.586	53.287.698	22.764	23.213	1.212.686	75.223
	2012	64.720.270	63.201.026	25.458	26.684	1.387.336	79.767
Março	2010	48.081.659	46.845.838	20.573	20.382	1.117.443	77.423
	2011	56.160.407	54.801.296	23.129	23.723	1.229.661	82.597
	2012	66.307.348	64.770.318	26.290	27.181	1.398.974	84.585
Abril	2010	48.663.999	47.430.966	21.555	20.868	1.121.396	69.214
	2011	56.888.793	55.514.268	23.122	23.520	1.245.558	82.325
	2012	67.025.598	65.473.107	26.843	27.851	1.418.678	79.118
Maio	2010	49.649.272	48.389.738	22.166	20.012	1.148.316	69.040
	2011	58.247.858	56.834.496	23.374	24.795	1.290.897	74.297
	2012	67.737.250	66.151.767	27.000	28.691	1.452.707	77.086
Junho	2010	50.502.537	49.230.795	22.359	20.537	1.153.772	75.074
	2011	59.122.079	57.711.805	22.395	24.447	1.286.061	77.371
	2012	68.483.092	66.888.712	27.028	29.151	1.456.435	81.768
Julho	2010	51.529.814	50.238.925	22.179	21.773	1.170.076	76.861
	2011	60.438.002	58.992.871	23.285	25.935	1.314.558	81.353
	2012	70.054.353	68.428.900	27.601	29.349	1.480.287	88.216
Agosto	2010	51.634.373	50.347.581	22.051	22.152	1.157.385	85.205
	2011	60.360.853	58.916.852	22.976	25.774	1.307.632	87.619
	2012	69.925.873	68.301.961	27.647	29.572	1.473.378	93.314
Setembro	2010	52.220.139	50.913.530	22.613	23.126	1.176.801	84.071
	2011	61.302.631	59.835.883	23.711	26.409	1.329.445	87.183
	2012	70.260.414	68.625.615	28.590	29.738	1.486.917	89.554
Outubro	2010	53.240.113	51.909.903	23.501	23.978	1.194.001	88.731
	2011	62.321.407	60.852.426	25.062	26.901	1.330.758	86.260
	2012	71.251.258	69.599.680	28.181	29.295	1.503.203	90.899
Novembro	2010	54.478.804	53.117.578	24.280	24.064	1.215.843	97.040
	2011	63.431.313	61.929.114	25.437	27.067	1.365.902	83.793
	2012	71.806.815	70.140.570	29.570	30.871	1.519.188	86.616
Dezembro	2010	55.300.578	53.944.519	24.083	22.352	1.232.723	76.900
	2011	64.474.374	62.958.461	25.208	26.691	1.383.882	80.132
	2012	72.903.354	71.223.361	29.246	29.770	1.540.515	80.462

### DISTRIBUIÇÃO DA REMUNERAÇÃO MENSAL MÉDIA DE CONTRIBUINTES EMPREGADOS, POR GRUPOS DE IDADE E SEXO - 2012

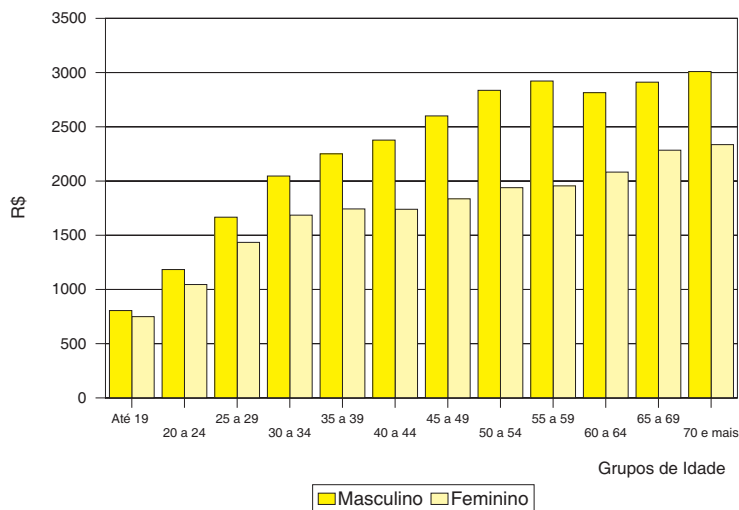

### DISTRIBUIÇÃO DA QUANTIDADE DE CONTRIBUINTES EMPREGADOS, POR SEXO, SEGUNDO AS FAIXAS DE VALOR - 2012

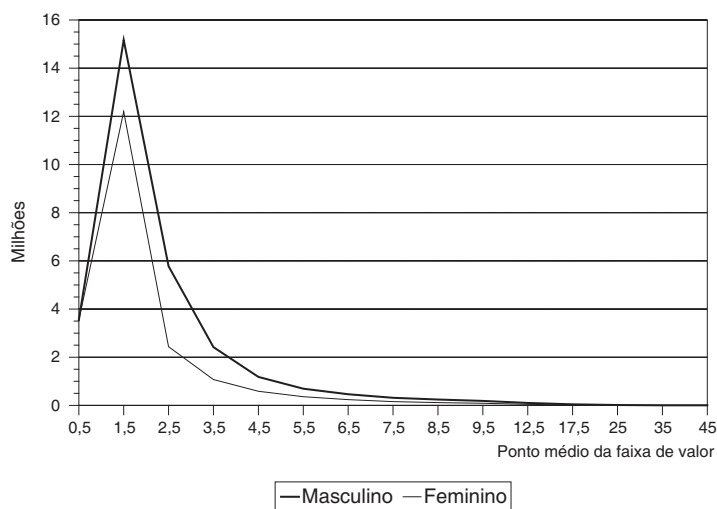

### DISTRIBUIÇÃO DO SALÁRIO DE CONTRIBUIÇÃO MENSAL MÉDIO DE OUTROS CONTRIBUINTES, POR GRUPOS DE IDADE E SEXO - 2012

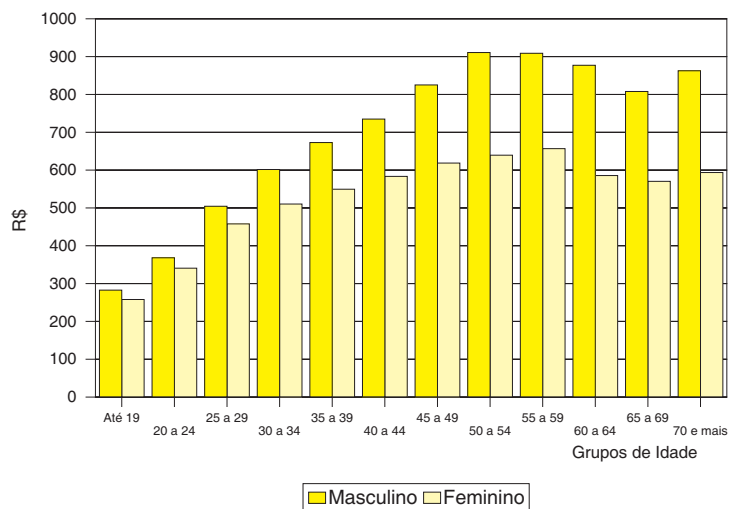

**Capítulo 34 - Outros Contribuintes**
**34.1 - Estatísticas de outros contribuintes, por sexo, segundo o tipo de contribuinte - 2010/2012**

(continua)

TIPO DE CONTRIBUINTE	Anos	OUTROS CONTRIBUINTE							
		Quantidade de Contribuintes (1)				Valor das Contribuições (R\$ Mil)			
		Total	Sexo			Total	Sexo		
Masculino	Feminino		Ignorado	Masculino	Feminino		Ignorado		
<b>TOTAL</b>	2010	13.518.424	5.994.002	7.195.986	328.436	12.295.182	5.936.276	6.111.898	247.007
	2011	14.601.695	6.399.935	7.857.668	344.092	13.466.475	6.443.562	6.764.197	258.717
	2012	15.636.544	6.746.556	8.537.945	352.043	15.542.904	7.386.345	7.885.772	270.787
<b>Contribuinte Individual</b>	2010	10.456.002	5.492.754	4.714.528	248.720	9.163.148	5.328.485	3.655.763	178.900
	2011	11.307.215	5.856.396	5.194.606	256.213	10.071.546	5.810.429	4.076.055	185.062
	2012	11.910.290	6.175.822	5.474.996	259.472	11.516.645	6.652.281	4.668.185	196.179
<b>Contribuinte Individual - Plano Completo</b>	2010	...	...	...	...	...	...	...	...
	2011	8.289.409	4.661.395	3.391.477	236.537	8.738.115	5.325.063	3.235.118	177.934
	2012	8.278.311	4.644.633	3.396.493	237.185	9.823.448	5.999.674	3.635.780	187.995
<b>Contribuinte Individual - Plano Simplificado</b>	2010	...	...	...	...	...	...	...	...
	2011	2.022.517	684.593	1.325.033	12.891	1.058.736	343.530	710.099	5.107
	2012	2.108.848	757.926	1.337.282	13.640	1.293.186	448.092	839.214	5.880
<b>Microempreendedor Individual</b>	2010	...	...	...	...	...	...	...	...
	2011	995.289	510.408	478.096	6.785	274.694	141.836	130.838	2.021
	2012	1.523.131	773.263	741.221	8.647	400.011	204.515	193.191	2.304
<b>Doméstico</b>	2010	2.048.773	196.033	1.781.682	71.058	2.192.205	258.321	1.872.918	60.966
	2011	2.110.911	226.758	1.809.694	74.459	2.402.558	286.944	2.049.304	66.310
	2012	2.100.352	226.855	1.809.211	64.286	2.743.050	324.290	2.355.340	63.420
<b>Facultativo</b>	2010	1.007.478	301.207	697.678	8.593	933.440	344.799	581.550	7.090
	2011	1.176.983	312.659	850.990	13.334	985.596	341.406	636.898	7.292
	2012	1.617.912	338.953	1.250.744	28.215	1.275.331	404.312	859.881	11.137
<b>Facultativo - Plano Completo</b>	2010	...	...	...	...	...	...	...	...
	2011	454.533	189.187	261.058	4.288	648.505	282.250	361.097	5.158
	2012	440.961	187.498	249.535	3.928	728.813	323.235	400.618	4.960
<b>Facultativo - Plano Simplificado</b>	2010	...	...	...	...	...	...	...	...
	2011	635.331	121.820	508.854	4.657	331.579	59.052	270.620	1.906
	2012	695.184	139.338	550.936	4.910	420.495	78.201	340.015	2.280
<b>Facultativo - Baixa Renda</b>	2010	...	...	...	...	...	...	...	...
	2011	87.119	1.652	81.078	4.389	5.512	104	5.180	228
	2012	481.767	12.117	450.273	19.377	126.022	2.876	119.248	3.897
<b>Segurado Especial</b>	2010	6.170	4.008	2.097	65	6.388	4.671	1.666	51
	2011	6.463	4.084	2.294	85	6.694	4.750	1.891	53
	2012	7.855	4.886	2.902	67	7.782	5.425	2.308	48
<b>Ignorado</b>	2010	1	-	1	-	0	-	0	-
	2011	123	38	84	1	82	33	48	0
	2012	135	40	92	3	97	37	58	2

FONTE: DATAPREV, CNIS.

NOTA: As diferenças porventura existentes entre a soma de parcelas e totais são provenientes de arredondamento.

(1) Refere-se aos trabalhadores que tiveram pelo menos uma contribuição em qualquer mês do ano. (2) Corresponde à soma do número de meses com contribuição para cada trabalhador, dividido por 12.



## Capítulo 34 - Outros Contribuintes

## 34.1 - Estatísticas de outros contribuintes, por sexo, segundo o tipo de contribuinte - 2010/2012

(conclusão)

TIPO DE CONTRIBUINTE	Anos	OUTROS CONTRIBUINTE							
		Número Médio Mensal de Contribuintes (2)				Valor dos Salários de Contribuição (R\$ Mil)			
		Total	Sexo			Total	Sexo		
Masculino	Feminino		Ignorado	Masculino	Feminino		Ignorado		
<b>TOTAL</b>	2010	8.975.672	3.939.154	4.863.835	172.682	88.418.095	45.249.784	41.378.534	1.789.777
	2011	9.704.299	4.245.228	5.284.787	174.285	99.793.053	50.565.842	47.323.391	1.903.820
	2012	10.619.558	4.584.082	5.859.076	176.400	119.583.859	59.452.625	58.048.636	2.082.598
<b>Contribuinte Individual</b>	2010	6.765.878	3.581.460	3.060.820	123.598	71.788.984	42.044.956	28.299.260	1.444.768
	2011	7.417.189	3.880.622	3.412.363	124.203	81.516.149	47.190.081	32.799.111	1.526.958
	2012	7.993.655	4.201.459	3.668.091	124.105	96.171.139	55.467.049	39.058.156	1.645.933
<b>Contribuinte Individual - Plano Completo</b>	2010	...	...	...	...	...	...	...	...
	2011	5.397.692	3.120.675	2.164.046	112.971	68.128.455	42.123.356	24.552.077	1.453.022
	2012	5.436.898	3.157.702	2.168.154	111.042	76.812.638	47.516.100	27.748.529	1.548.008
<b>Contribuinte Individual - Plano Simplificado</b>	2010	...	...	...	...	...	...	...	...
	2011	1.438.148	462.299	968.975	6.874	9.528.649	3.083.253	6.400.085	45.311
	2012	1.542.915	530.296	1.005.669	6.950	11.644.842	4.030.512	7.562.295	52.035
<b>Microempreendedor Individual</b>	2010	...	...	...	...	...	...	...	...
	2011	581.349	297.648	279.343	4.358	3.859.045	1.983.472	1.846.949	28.625
	2012	1.013.842	513.461	494.268	6.113	7.713.659	3.920.437	3.747.332	45.890
<b>Doméstico</b>	2010	1.471.876	146.075	1.282.072	43.729	10.870.079	1.261.990	9.305.092	302.996
	2011	1.476.968	146.682	1.286.447	43.838	11.880.549	1.395.844	10.155.754	328.951
	2012	1.471.894	144.949	1.290.299	36.646	13.515.170	1.570.679	11.630.915	313.576
<b>Facultativo</b>	2010	733.906	208.939	519.646	5.320	5.726.731	1.919.202	3.765.779	41.750
	2011	805.927	215.201	584.521	6.206	6.361.947	1.955.733	4.358.580	47.634
	2012	1.149.421	234.762	899.041	15.618	9.857.586	2.387.329	7.347.426	122.832
<b>Facultativo - Plano Completo</b>	2010	...	...	...	...	...	...	...	...
	2011	338.251	135.523	199.794	2.935	3.275.808	1.427.605	1.822.173	26.030
	2012	329.121	135.212	191.304	2.605	3.681.728	1.635.005	2.021.680	25.043
<b>Facultativo - Plano Simplificado</b>	2010	...	...	...	...	...	...	...	...
	2011	452.842	79.404	370.833	2.605	2.985.041	526.255	2.441.667	17.119
	2012	504.112	92.571	408.792	2.748	3.786.181	699.249	3.066.452	20.480
<b>Facultativo - Baixa Renda</b>	2010	...	...	...	...	...	...	...	...
	2011	14.835	275	13.894	666	101.097	1.872	94.740	4.485
	2012	316.189	6.978	298.945	10.266	2.389.677	53.075	2.259.294	77.308
<b>Segurado Especial</b>	2010	4.012	2.680	1.297	35	32.301	23.635	8.403	263
	2011	4.141	2.703	1.401	38	33.839	24.017	9.546	277
	2012	4.507	2.889	1.589	29	39.340	27.390	11.704	246
<b>Ignorado</b>	2010	0	-	0	-	1	-	1	-
	2011	75	20	55	0	568	167	400	1
	2012	81	23	56	2	624	178	435	12

**Capítulo 34 - Outros Contribuintes**
**34.2 - Estatísticas de outros contribuintes, por sexo, segundo os grupos de idade - 2010/2012**

(continua)

GRUPOS DE IDADE	Anos	OUTROS CONTRIBUINTES							
		Quantidade de Contribuintes (1)				Valor das Contribuições (R\$ Mil)			
		Total	Sexo		Ignorado	Total	Sexo		Ignorado
Masculino	Feminino		Masculino	Feminino					
TOTAL	2010	13.518.424	5.994.002	7.195.986	328.436	12.295.182	5.936.276	6.111.898	247.007
	2011	14.601.695	6.399.935	7.857.668	344.092	13.466.475	6.443.562	6.764.197	258.717
	2012	15.636.544	6.746.556	8.537.945	352.043	15.542.904	7.386.345	7.885.772	270.787
Até 19 anos	2010	101.167	46.211	54.901	55	38.682	17.392	21.273	18
	2011	107.549	49.196	57.415	938	41.663	18.729	22.731	203
	2012	115.353	52.051	62.175	1.127	47.317	21.092	25.841	384
20 a 24 anos	2010	684.121	308.936	374.921	264	334.666	143.837	190.717	112
	2011	708.998	320.393	385.894	2.711	352.655	152.270	199.615	771
	2012	743.113	331.732	405.623	5.758	391.297	167.662	221.183	2.452
25 a 29 anos	2010	1.303.810	592.481	710.949	380	860.728	380.234	480.280	214
	2011	1.342.833	609.564	731.500	1.769	903.847	399.428	503.810	608
	2012	1.384.767	622.993	758.093	3.681	994.480	439.379	553.192	1.910
30 a 34 anos	2010	1.607.506	728.133	878.448	925	1.226.389	553.110	672.507	772
	2011	1.750.586	793.662	955.259	1.665	1.362.704	619.297	742.538	870
	2012	1.882.105	844.370	1.034.748	2.987	1.576.021	718.370	855.822	1.829
35 a 39 anos	2010	1.653.575	744.955	907.070	1.550	1.389.796	635.617	752.746	1.433
	2011	1.791.919	798.640	991.245	2.034	1.542.148	700.553	840.090	1.505
	2012	1.924.586	846.373	1.075.255	2.958	1.792.631	812.593	977.819	2.220
40 a 44 anos	2010	1.745.216	780.841	962.649	1.726	1.598.948	745.267	851.974	1.706
	2011	1.874.753	828.387	1.044.316	2.050	1.753.657	811.204	940.673	1.781
	2012	2.002.194	869.030	1.130.439	2.725	2.023.335	925.333	1.095.675	2.327
45 a 49 anos	2010	1.859.462	820.541	1.037.178	1.743	1.909.913	922.787	985.190	1.936
	2011	2.019.051	873.783	1.143.301	1.967	2.088.775	994.735	1.092.068	1.971
	2012	2.143.016	907.139	1.233.472	2.405	2.388.415	1.118.995	1.266.952	2.469
50 a 54 anos	2010	1.719.051	760.712	956.862	1.477	1.942.763	1.004.855	936.074	1.834
	2011	1.874.203	810.865	1.061.842	1.496	2.106.445	1.063.472	1.041.265	1.708
	2012	2.019.414	849.807	1.167.878	1.729	2.439.533	1.206.993	1.230.526	2.014
55 a 59 anos	2010	1.347.232	587.841	758.387	1.004	1.548.529	784.308	762.916	1.306
	2011	1.497.413	637.749	858.606	1.058	1.716.001	853.525	861.157	1.318
	2012	1.642.041	683.727	957.087	1.227	2.019.302	990.396	1.027.387	1.519
60 a 64 anos	2010	745.563	372.797	372.342	424	781.036	470.924	309.596	516
	2011	833.200	408.219	424.553	428	877.347	521.830	355.021	497
	2012	933.412	446.541	486.436	435	1.059.524	623.283	435.720	521
65 a 69 anos	2010	247.317	134.935	112.261	121	229.335	141.749	87.455	131
	2011	278.956	149.963	128.889	104	263.169	162.868	100.201	100
	2012	313.716	167.816	145.791	109	319.726	198.108	121.514	104
70 anos e mais	2010	155.820	95.754	59.850	216	144.449	99.457	44.801	192
	2011	168.385	102.074	66.106	205	162.273	111.714	50.384	174
	2012	183.551	109.798	73.559	194	191.656	131.021	60.459	176
Ignorada	2010	348.584	19.865	10.168	318.551	289.947	36.740	16.369	236.837
	2011	353.849	17.440	8.742	327.667	295.789	33.936	14.644	247.210
	2012	349.276	15.179	7.389	326.708	299.668	33.120	13.684	252.864

FONTE: DATAPREV, CNIS.

NOTA: As diferenças porventura existentes entre a soma de parcelas e totais são provenientes de arredondamento.

(1) Refere-se aos trabalhadores que tiveram pelo menos uma contribuição em qualquer mês do ano. (2) Corresponde à soma do número de meses com contribuição para cada trabalhador, dividido por 12.

## Capítulo 34 - Outros Contribuintes

## 34.2 - Estatísticas de outros contribuintes, por sexo, segundo os grupos de idade - 2010/2012

(conclusão)

GRUPOS DE IDADE	Anos	OUTROS CONTRIBUINTES							
		Número Médio Mensal de Contribuintes (2)				Valor dos Salários de Contribuição (R\$ Mil)			
		Total	Sexo			Total	Sexo		
Masculino	Feminino		Ignorado	Masculino	Feminino		Ignorado		
TOTAL	2010	8.975.672	3.939.154	4.863.835	172.682	88.418.095	45.249.784	41.378.534	1.789.777
	2011	9.704.299	4.245.228	5.284.787	174.285	99.793.053	50.565.842	47.323.391	1.903.820
	2012	10.619.558	4.584.082	5.859.076	176.400	119.583.859	59.452.625	58.048.636	2.082.598
Até 19 anos	2010	40.376	18.700	21.656	20	270.276	129.215	140.933	128
	2011	43.698	20.398	23.081	219	308.729	148.113	159.129	1.487
	2012	47.316	21.904	25.024	388	372.142	176.625	192.526	2.990
20 a 24 anos	2010	323.806	146.097	177.566	143	2.402.742	1.124.691	1.277.100	951
	2011	338.557	154.581	183.218	759	2.663.269	1.252.836	1.404.865	5.568
	2012	361.417	164.311	194.834	2.273	3.142.774	1.465.905	1.658.406	18.463
25 a 29 anos	2010	723.428	327.090	396.094	244	6.279.404	2.999.129	3.278.527	1.748
	2011	746.179	339.986	405.601	592	6.866.752	3.277.368	3.584.911	4.474
	2012	783.465	355.872	425.893	1.701	7.949.597	3.771.432	4.164.040	14.125
30 a 34 anos	2010	988.945	443.379	544.862	704	8.904.912	4.375.459	4.523.815	5.637
	2011	1.078.189	488.972	588.403	814	10.274.191	5.070.287	5.197.457	6.448
	2012	1.181.961	534.201	646.195	1.566	12.446.274	6.094.863	6.338.048	13.362
35 a 39 anos	2010	1.087.160	482.569	603.379	1.212	10.062.594	5.025.705	5.026.647	10.242
	2011	1.179.482	523.378	654.850	1.253	11.507.031	5.710.359	5.785.497	11.175
	2012	1.292.005	568.908	721.306	1.792	13.940.426	6.832.932	7.090.551	16.942
40 a 44 anos	2010	1.206.784	532.365	673.014	1.404	11.524.022	5.829.888	5.681.807	12.327
	2011	1.296.520	571.328	723.761	1.431	13.005.285	6.526.854	6.465.133	13.298
	2012	1.413.091	612.324	798.926	1.841	15.595.364	7.663.753	7.913.648	17.963
45 a 49 anos	2010	1.332.309	581.164	749.694	1.451	13.673.967	7.053.879	6.606.140	13.947
	2011	1.443.722	623.013	819.219	1.491	15.355.998	7.805.499	7.535.642	14.857
	2012	1.568.734	662.723	904.223	1.788	18.159.207	8.982.792	9.157.317	19.098
50 a 54 anos	2010	1.257.869	546.290	710.346	1.233	13.679.355	7.362.617	6.303.905	12.833
	2011	1.367.399	585.088	781.133	1.177	15.260.326	8.022.764	7.225.039	12.522
	2012	1.510.244	629.915	878.978	1.351	18.264.662	9.287.555	8.961.436	15.671
55 a 59 anos	2010	1.002.531	419.770	581.931	830	10.850.581	5.666.893	5.174.651	9.037
	2011	1.110.562	458.484	651.223	855	12.358.714	6.322.934	6.026.156	9.624
	2012	1.243.844	502.550	740.314	980	15.009.150	7.456.032	7.541.620	11.497
60 a 64 anos	2010	535.684	264.510	270.824	350	5.653.734	3.421.820	2.228.189	3.725
	2011	597.112	290.137	306.635	340	6.523.957	3.882.398	2.637.803	3.756
	2012	681.722	323.955	357.414	353	8.121.890	4.699.908	3.417.870	4.112
65 a 69 anos	2010	172.926	90.502	82.327	96	1.798.090	1.133.029	664.044	1.016
	2011	193.598	100.676	92.839	84	2.107.362	1.322.670	783.824	868
	2012	220.005	113.654	106.267	85	2.625.645	1.626.858	997.856	931
70 anos e mais	2010	113.237	69.652	43.430	155	1.212.516	845.524	365.446	1.546
	2011	121.679	74.156	47.382	142	1.381.942	959.641	420.766	1.535
	2012	134.175	80.586	53.448	142	1.662.165	1.136.523	523.989	1.654
Ignorada	2010	190.618	17.066	8.712	164.840	2.105.902	281.933	107.330	1.716.640
	2011	187.604	15.033	7.442	165.129	2.179.496	264.118	97.171	1.818.208
	2012	181.577	13.179	6.257	162.141	2.294.563	257.446	91.329	1.945.789

**Capítulo 34 - Outros Contribuintes**
**34.3 - Estatísticas de outros contribuintes, segundo as Grandes Regiões e Unidades da Federação - 2010/2012**

(continua)

GRANDES REGIÕES E UNIDADES DA FEDERAÇÃO	Anos	OUTROS CONTRIBUINTES			
		Quantidade de Contribuintes (1)	Valor das Contribuições (R\$ Mil)	Número Médio Mensal de Contribuintes (2)	Valor dos Salários de Contribuição (R\$ Mil)
BRASIL	2010	13.518.424	12.295.182	8.975.672	88.418.095
	2011	14.601.695	13.466.475	9.704.299	99.793.053
	2012	15.636.544	15.542.904	10.619.558	119.583.859
NORTE	2010	398.995	330.027	220.100	2.443.458
	2011	409.369	363.405	239.405	2.765.436
	2012	445.812	423.378	269.875	3.360.298
Rondônia	2010	55.896	45.361	34.381	348.191
	2011	61.313	51.741	38.463	408.255
	2012	69.410	60.729	44.248	503.882
Acre	2010	29.919	22.138	14.237	178.004
	2011	23.305	22.188	13.006	182.169
	2012	24.105	23.932	13.340	201.368
Amazonas	2010	84.651	73.747	42.669	548.602
	2011	79.393	79.568	46.162	604.701
	2012	88.021	92.348	51.133	710.301
Roraima	2010	13.960	12.862	7.837	104.307
	2011	12.114	13.149	7.363	106.974
	2012	15.291	14.581	8.821	124.569
Pará	2010	154.813	129.914	88.235	905.234
	2011	166.888	143.791	96.648	1.039.138
	2012	176.807	170.528	110.517	1.307.074
Amapá	2010	11.977	12.408	6.957	95.190
	2011	13.137	13.709	7.653	107.935
	2012	12.972	15.312	7.776	122.435
Tocantins	2010	47.779	33.596	25.783	263.928
	2011	53.219	39.259	30.110	316.264
	2012	59.206	45.949	34.041	390.670
NORDESTE	2010	1.854.616	1.489.970	1.133.123	11.062.545
	2011	2.036.227	1.656.101	1.266.957	12.789.253
	2012	2.223.554	1.936.248	1.435.014	15.764.076
Maranhão	2010	109.508	72.765	64.643	527.425
	2011	143.395	83.000	75.408	630.435
	2012	134.479	95.900	80.457	764.237
Piauí	2010	93.591	77.016	58.650	599.574
	2011	104.212	86.554	67.315	693.803
	2012	122.225	104.582	80.259	894.109
Ceará	2010	284.567	223.710	174.879	1.739.232
	2011	299.338	246.052	186.945	1.959.888
	2012	335.331	289.375	217.178	2.429.091
Rio Grande do Norte	2010	120.894	99.107	73.947	729.539
	2011	131.934	110.458	82.113	843.122
	2012	144.789	128.834	93.794	1.039.523
Paraíba	2010	198.887	129.103	110.276	998.254
	2011	204.897	140.827	128.014	1.184.635
	2012	188.006	153.007	124.111	1.314.507
Pernambuco	2010	327.525	270.715	198.478	1.887.279
	2011	365.877	301.768	222.622	2.186.463
	2012	421.588	362.439	261.392	2.806.335
Alagoas	2010	105.744	86.793	65.858	641.628
	2011	121.913	100.351	76.670	771.514
	2012	135.725	118.387	89.776	972.170

## Capítulo 34 - Outros Contribuintes

## 34.3 - Estatísticas de outros contribuintes, segundo as Grandes Regiões e Unidades da Federação - 2010/2012

(conclusão)

GRANDES REGIÕES E UNIDADES DA FEDERAÇÃO	Anos	OUTROS CONTRIBUENTES			
		Quantidade de Contribuintes (1)	Valor das Contribuições (R\$ Mil)	Número Médio Mensal de Contribuintes (2)	Valor dos Salários de Contribuição (R\$ Mil)
Sergipe	2010	79.834	60.654	47.525	439.329
	2011	90.213	68.525	54.565	514.599
	2012	97.540	81.170	61.534	641.121
Bahia	2010	534.066	470.108	338.867	3.500.286
	2011	574.448	518.566	373.304	4.004.795
	2012	643.871	602.555	426.513	4.902.984
SUDESTE	2010	7.595.069	7.350.268	5.277.507	51.747.476
	2011	8.228.494	8.015.903	5.675.529	58.105.074
	2012	8.792.081	9.210.930	6.155.423	69.086.420
Minas Gerais	2010	1.665.726	1.377.836	1.131.705	10.105.122
	2011	1.825.375	1.520.595	1.225.718	11.485.148
	2012	1.977.238	1.773.054	1.356.165	14.059.091
Espírito Santo	2010	267.400	238.347	181.817	1.754.561
	2011	290.654	265.015	198.457	2.010.255
	2012	317.495	309.120	222.190	2.461.559
Rio de Janeiro	2010	1.513.274	1.486.695	1.029.700	10.055.600
	2011	1.609.308	1.605.562	1.096.575	11.173.337
	2012	1.707.940	1.839.698	1.190.146	13.333.019
São Paulo	2010	4.148.669	4.247.390	2.934.285	29.832.192
	2011	4.503.157	4.624.730	3.154.779	33.436.334
	2012	4.789.408	5.289.057	3.386.923	39.232.750
SUL	2010	2.450.870	2.322.571	1.717.191	17.282.516
	2011	2.625.893	2.542.855	1.841.796	19.406.959
	2012	2.794.302	2.924.998	1.997.260	23.072.823
Paraná	2010	817.057	759.667	564.008	5.636.079
	2011	891.995	843.664	615.847	6.429.677
	2012	975.142	988.408	685.544	7.839.348
Santa Catarina	2010	620.382	591.755	439.851	4.466.585
	2011	664.693	644.907	471.077	4.990.708
	2012	708.236	744.982	511.463	5.937.231
Rio Grande do Sul	2010	1.013.431	971.149	713.332	7.179.851
	2011	1.069.205	1.054.283	754.873	7.986.574
	2012	1.110.924	1.191.608	800.253	9.296.243
CENTRO-OESTE	2010	1.218.873	802.275	627.750	5.881.455
	2011	1.301.712	888.211	680.613	6.726.330
	2012	1.380.795	1.047.350	761.986	8.300.243
Mato Grosso do Sul	2010	135.433	115.415	85.798	835.383
	2011	147.863	128.641	95.193	965.115
	2012	163.033	151.079	107.543	1.194.229
Mato Grosso	2010	160.976	129.403	99.585	974.055
	2011	176.846	147.259	110.458	1.139.611
	2012	203.419	176.870	129.045	1.450.178
Goiás	2010	352.871	291.926	233.005	2.229.297
	2011	390.970	329.103	258.646	2.582.369
	2012	423.560	389.040	290.447	3.182.159
Distrito Federal	2010	569.593	265.531	209.363	1.842.721
	2011	586.033	283.208	216.317	2.039.234
	2012	590.783	330.361	234.951	2.473.677
Ignorada	2010	1	71	1	645
	2011	-	-	-	-
	2012	-	-	-	-

FONTE: DATAPREV, CNIS.

NOTA: As diferenças porventura existentes entre a soma de parcelas e totais são provenientes de arredondamento.

(1) Refere-se aos trabalhadores que tiveram pelo menos uma contribuição em qualquer mês do ano. (2) Corresponde à soma do número de meses com contribuição para cada trabalhador, dividido por 12.

**Capítulo 34 - Outros Contribuintes**
**34.4 - Quantidade de outros contribuintes, por tipo de contribuinte, segundo as faixas de valor - 2010/2012**

(continua)

FAIXAS DE VALOR (EM PISOS PREVIDENCIÁRIOS)	Anos	QUANTIDADE DE OUTROS CONTRIBUINTES					
		Total	Tipo de Contribuinte				Doméstico
			Contribuinte Individual				
			Total	Plano Completo	Plano Simplificado	Microempreendedor Individual	
<b>TOTAL</b>	2010	13.518.424	10.456.002	...	...	...	2.048.773
	2011	14.601.695	11.307.215	8.289.409	2.022.517	995.289	2.110.911
	2012	15.636.544	11.910.290	8.278.311	2.108.848	1.523.131	2.100.352
Abaixo de 1	2010	2.008.520	1.743.376	...	...	...	194.915
	2011	2.067.105	1.779.429	1.723.124	53.151	3.154	213.459
	2012	2.204.601	1.885.926	1.801.879	79.421	4.626	217.507
Igual a 1	2010	6.508.002	5.027.582	...	...	...	735.317
	2011	7.376.107	5.789.605	3.048.017	1.782.765	958.823	682.726
	2012	8.299.397	6.325.245	3.013.128	1.855.073	1.457.044	688.047
Acima de 1 até 2	2010	2.953.867	1.794.138	...	...	...	1.031.126
	2011	2.996.025	1.770.652	1.557.762	182.172	30.718	1.088.318
	2012	3.046.161	1.810.483	1.582.717	171.133	56.633	1.060.667
Acima de 2 até 3	2010	813.811	717.238	...	...	...	70.449
	2011	891.140	769.574	764.736	2.955	1.883	93.539
	2012	857.115	731.961	726.230	2.344	3.387	100.657
Acima de 3 até 4	2010	405.343	381.612	...	...	...	11.957
	2011	405.026	374.890	373.616	816	458	17.714
	2012	389.577	360.405	358.869	566	970	18.681
Acima de 4 até 5	2010	216.771	206.834	...	...	...	3.503
	2011	234.083	219.806	219.410	262	134	8.099
	2012	241.575	226.130	225.715	181	234	8.784
Acima de 5 até 6	2010	154.609	148.936	...	...	...	1.273
	2011	169.278	160.210	160.001	151	58	4.621
	2012	171.117	162.228	162.044	62	122	4.485
Acima de 6 até 7	2010	389.260	369.315	...	...	...	122
	2011	392.862	374.217	374.092	90	35	2.028
	2012	375.093	357.037	356.948	36	53	1.093
Acima de 7	2010	68.241	66.971	...	...	...	111
	2011	70.069	68.832	68.651	155	26	407
	2012	51.908	50.875	50.781	32	62	431

## Capítulo 34 - Outros Contribuintes

## 34.4 - Quantidade de outros contribuintes, por tipo de contribuinte, segundo as faixas de valor - 2010/2012

(conclusão)

FAIXAS DE VALOR (EM PISOS PREVIDENCIÁRIOS)	Anos	QUANTIDADE DE OUTROS CONTRIBUINTES					
		Tipo de Contribuinte					
		Facultativo				Segurado Especial	Ignorado
		Total	Plano Completo	Plano Simplificado	Baixa Renda		
TOTAL	2010	1.007.478	...	...	...	6.170	1
	2011	1.176.983	454.533	635.331	87.119	6.463	123
	2012	1.617.912	440.961	695.184	481.767	7.855	135
Abaixo de 1	2010	68.037	...	...	...	2.192	-
	2011	71.958	51.223	20.107	628	2.252	7
	2012	97.423	49.763	29.015	18.645	3.734	11
Igual a 1	2010	742.570	...	...	...	2.532	1
	2011	900.914	257.267	562.496	81.151	2.767	95
	2012	1.283.237	252.661	615.562	415.014	2.760	108
Acima de 1 até 2	2010	127.765	...	...	...	838	-
	2011	136.216	80.310	51.868	4.038	826	13
	2012	174.213	76.311	50.054	47.848	785	13
Acima de 2 até 3	2010	25.865	...	...	...	259	-
	2011	27.761	26.472	561	728	260	6
	2012	24.264	23.671	405	188	231	2
Acima de 3 até 4	2010	11.658	...	...	...	116	-
	2011	12.295	11.790	151	354	126	1
	2012	10.388	10.248	101	39	103	-
Acima de 4 até 5	2010	6.370	...	...	...	64	-
	2011	6.113	5.870	60	183	65	-
	2012	6.588	6.549	27	12	73	-
Acima de 5 até 6	2010	4.360	...	...	...	40	-
	2011	4.408	4.343	29	36	39	-
	2012	4.368	4.357	4	7	35	1
Acima de 6 até 7	2010	19.708	...	...	...	115	-
	2011	16.502	16.484	17	1	115	-
	2012	16.838	16.826	7	5	125	-
Acima de 7	2010	1.145	...	...	...	14	-
	2011	816	774	42	-	13	1
	2012	593	575	9	9	9	0

**Capítulo 34 - Outros Contribuintes**
**34.5 - Valor dos salários de outros contribuintes, por tipo de contribuinte, segundo as faixas de valor - 2010/2012**

(continua)

FAIXAS DE VALOR (EM PISOS PREVIDENCIÁRIOS)	Anos	VALOR DOS SALÁRIOS DE CONTRIBUIÇÃO (R\$ Mil)						
		Total	Tipo de Contribuinte					Doméstico
			Contribuinte Individual					
			Total	Plano Completo	Plano Simplificado	Microempreendedor Individual		
<b>TOTAL</b>	2010	88.418.095	71.788.984	...	...	...	10.870.079	
	2011	99.793.053	81.516.149	68.128.455	9.528.649	3.859.045	11.880.549	
	2012	119.583.859	96.171.139	76.812.638	11.644.842	7.713.659	13.515.170	
Abaixo de 1	2010	2.310.934	1.649.607	...	...	...	466.550	
	2011	2.459.306	1.745.600	1.565.114	171.374	9.112	497.416	
	2012	3.131.820	2.189.017	1.871.306	302.156	15.554	569.770	
Igual a 1	2010	28.906.780	22.354.567	...	...	...	3.262.276	
	2011	34.815.065	27.640.057	15.800.518	8.218.098	3.621.441	3.209.007	
	2012	45.638.326	35.248.277	18.002.888	10.067.294	7.178.095	3.674.523	
Acima de 1 até 2	2010	18.284.550	11.381.319	...	...	...	6.066.138	
	2011	19.578.376	11.876.277	10.591.936	1.091.615	192.726	6.800.795	
	2012	23.418.196	14.473.394	12.810.974	1.223.319	439.102	7.634.959	
Acima de 2 até 3	2010	8.949.615	7.845.114	...	...	...	787.132	
	2011	10.334.351	8.972.540	8.922.246	28.609	21.686	1.021.197	
	2012	11.608.923	10.021.437	9.941.715	32.940	46.781	1.238.070	
Acima de 3 até 4	2010	6.238.760	5.854.727	...	...	...	185.008	
	2011	6.574.718	6.166.005	6.149.049	9.846	7.110	199.054	
	2012	7.267.928	6.826.200	6.798.450	10.014	17.736	233.634	
Acima de 4 até 5	2010	4.283.226	4.068.709	...	...	...	70.166	
	2011	4.938.972	4.705.961	4.700.021	3.115	2.825	95.541	
	2012	5.959.695	5.675.743	5.664.465	4.755	6.523	112.415	
Acima de 5 até 6	2010	3.856.861	3.712.589	...	...	...	26.933	
	2011	4.423.109	4.259.732	4.256.031	2.033	1.668	43.584	
	2012	5.366.622	5.194.165	5.187.791	2.079	4.295	34.847	
Acima de 6 até 7	2010	12.273.583	11.655.812	...	...	...	2.842	
	2011	13.028.689	12.543.606	12.540.851	1.556	1.200	9.773	
	2012	14.084.796	13.470.205	13.466.613	1.264	2.328	7.335	
Acima de 7	2010	3.313.786	3.266.540	...	...	...	3.032	
	2011	3.640.466	3.606.372	3.602.690	2.404	1.278	4.183	
	2012	3.107.553	3.072.701	3.068.435	1.021	3.245	9.616	



## Capítulo 34 - Outros Contribuintes

## 34.5 - Valor dos salários de outros contribuintes, por tipo de contribuinte, segundo as faixas de valor - 2010/2012

(conclusão)

FAIXAS DE VALOR (EM PISOS PREVIDENCIÁRIOS)	Anos	VALOR DOS SALÁRIOS DE CONTRIBUIÇÃO (R\$ Mil)					
		Tipo de Contribuinte					
		Facultativo				Segurado Especial	Ignorado
		Total	Plano Completo	Plano Simplificado	Baixa Renda		
<b>TOTAL</b>	2010	5.726.731	-	-	-	32.301	1
	2011	6.361.947	3.275.808	2.985.041	101.097	33.839	568
	2012	9.857.586	3.681.728	3.786.181	2.389.677	39.340	624
Abaixo de 1	2010	191.646	...	...	...	3.131	-
	2011	212.550	144.897	66.645	1.008	3.720	20
	2012	368.212	165.329	114.448	88.436	4.805	16
Igual a 1	2010	3.278.355	...	...	...	11.581	1
	2011	3.953.219	1.257.252	2.605.423	90.545	12.419	363
	2012	6.700.553	1.396.937	3.313.463	1.990.153	14.469	505
Acima de 1 até 2	2010	831.305	...	...	...	5.789	-
	2011	895.274	583.098	305.352	6.824	5.950	81
	2012	1.303.396	644.055	350.064	309.277	6.349	97
Acima de 2 até 3	2010	314.239	...	...	...	3.129	-
	2011	337.223	331.347	4.557	1.319	3.298	92
	2012	345.971	339.398	5.363	1.209	3.442	3
Acima de 3 até 4	2010	197.024	...	...	...	2.000	-
	2011	207.447	205.184	1.486	776	2.208	4
	2012	206.133	204.425	1.531	177	1.961	-
Acima de 4 até 5	2010	142.931	...	...	...	1.419	-
	2011	135.891	134.781	612	499	1.580	-
	2012	169.644	168.852	682	110	1.893	-
Acima de 5 até 6	2010	116.320	...	...	...	1.018	-
	2011	118.704	118.233	349	122	1.089	-
	2012	136.506	136.366	89	51	1.101	3
Acima de 6 até 7	2010	611.237	...	...	...	3.692	-
	2011	472.185	471.942	239	4	3.126	-
	2012	602.632	602.304	211	116	4.625	-
Acima de 7	2010	43.674	...	...	...	540	-
	2011	29.454	29.075	379	-	449	9
	2012	24.540	24.061	330	149	696	-

**Capítulo 34 - Outros Contribuintes**
**34.6 - Quantidade de outros contribuintes, por tipo de contribuinte, segundo o número de contribuições no ano - 2010/2012**

(continua)

NÚMERO DE CONTRIBUIÇÕES	Anos	QUANTIDADE DE OUTROS CONTRIBUINTES						
		Total	Tipo de Contribuinte					Doméstico
			Contribuinte Individual					
			Total	Plano Completo	Plano Simplificado	Microempreendedor Individual		
<b>TOTAL</b>	2010	13.518.424	10.456.002	...	...	...	2.048.773	
	2011	14.601.695	11.307.215	8.289.409	2.022.517	995.289	2.110.911	
	2012	15.636.544	11.910.290	8.278.311	2.108.848	1.523.131	2.100.352	
1	2010	1.779.524	1.602.794	...	...	...	112.831	
	2011	1.952.823	1.686.802	1.408.698	154.099	124.005	165.961	
	2012	1.964.707	1.693.754	1.431.669	146.737	115.348	170.550	
2	2010	933.622	765.751	...	...	...	113.005	
	2011	974.517	765.129	594.535	105.567	65.027	116.784	
	2012	982.414	774.759	560.257	107.372	107.130	116.180	
3	2010	721.926	558.601	...	...	...	112.302	
	2011	751.049	564.497	388.111	99.942	76.444	112.248	
	2012	783.648	582.999	379.619	100.481	102.899	110.686	
4	2010	611.940	455.981	...	...	...	103.826	
	2011	649.887	486.846	306.423	104.703	75.720	104.824	
	2012	665.292	479.483	295.403	98.193	85.887	100.985	
5	2010	537.484	395.058	...	...	...	97.300	
	2011	577.038	427.896	265.183	94.265	68.448	98.824	
	2012	606.251	429.514	257.067	88.391	84.056	96.645	
6	2010	491.423	356.355	...	...	...	93.857	
	2011	546.084	405.220	251.837	85.832	67.551	93.056	
	2012	566.063	399.607	234.940	82.517	82.150	91.145	
7	2010	451.866	325.247	...	...	...	88.961	
	2011	516.070	383.872	234.402	80.683	68.787	90.204	
	2012	519.788	364.251	218.569	76.044	69.638	87.516	
8	2010	455.510	330.171	...	...	...	88.531	
	2011	487.389	356.152	234.760	83.073	38.319	90.915	
	2012	536.421	375.351	223.335	78.830	73.186	88.662	
9	2010	463.067	334.998	...	...	...	90.333	
	2011	496.404	363.956	243.463	78.854	41.639	92.648	
	2012	545.345	383.242	239.425	78.737	65.080	90.590	
10	2010	535.400	387.680	...	...	...	104.523	
	2011	586.416	428.801	289.496	94.872	44.433	109.583	
	2012	639.211	449.031	281.900	91.634	75.497	110.187	
11	2010	956.895	687.183	...	...	...	187.027	
	2011	1.076.269	778.935	527.461	187.710	63.764	203.193	
	2012	1.093.529	763.195	488.860	184.639	89.696	191.834	
12	2010	5.579.767	4.256.183	...	...	...	856.277	
	2011	5.987.749	4.659.109	3.545.040	852.917	261.152	832.671	
	2012	6.733.875	5.215.104	3.667.267	975.273	572.564	845.372	

## Capítulo 34 - Outros Contribuintes

## 34.6 - Quantidade de outros contribuintes, por tipo de contribuinte, segundo o número de contribuições no ano - 2010/2012

(conclusão)

NÚMERO DE CONTRIBUIÇÕES	Anos	QUANTIDADE DE OUTROS CONTRIBUINTES					
		Tipo de Contribuinte					
		Facultativo				Segurado Especial	Ignorado
		Total	Plano Completo	Plano Simplificado	Baixa Renda		
TOTAL	2010	1.007.478	...	...	...	6.170	1
	2011	1.176.983	454.533	635.331	87.119	6.463	123
	2012	1.617.912	440.961	695.184	481.767	7.855	135
1	2010	63.061	...	...	...	837	1
	2011	99.132	27.603	40.932	30.597	915	13
	2012	99.348	27.152	42.555	29.641	1.033	22
2	2010	54.192	...	...	...	674	-
	2011	91.962	22.447	37.153	32.362	629	13
	2012	90.881	22.775	39.012	29.094	585	9
3	2010	50.741	...	...	...	282	-
	2011	73.894	20.634	34.836	18.424	402	8
	2012	88.406	20.486	37.334	30.586	1.544	13
4	2010	51.880	...	...	...	253	-
	2011	57.983	20.249	34.565	3.169	224	10
	2012	84.344	19.224	35.227	29.893	473	7
5	2010	44.950	...	...	...	176	-
	2011	50.096	18.805	30.032	1.259	217	5
	2012	79.933	18.166	31.070	30.697	156	3
6	2010	40.980	...	...	...	231	-
	2011	47.540	19.725	26.819	996	261	7
	2012	75.099	17.158	28.800	29.141	206	6
7	2010	37.480	...	...	...	178	-
	2011	41.818	16.857	24.806	155	171	5
	2012	67.857	15.096	25.319	27.442	159	5
8	2010	36.663	...	...	...	145	-
	2011	40.137	15.872	24.154	111	180	5
	2012	72.237	14.880	25.976	31.381	165	6
9	2010	37.554	...	...	...	182	-
	2011	39.588	15.557	24.022	9	206	6
	2012	71.277	15.367	26.471	29.439	232	4
10	2010	43.008	...	...	...	189	-
	2011	47.823	18.784	29.030	9	206	3
	2012	79.786	16.984	29.728	33.074	204	3
11	2010	82.306	...	...	...	379	-
	2011	93.726	37.584	56.137	5	405	10
	2012	138.090	32.317	57.165	48.608	396	14
12	2010	464.663	...	...	...	2.644	-
	2011	493.284	220.416	272.845	23	2.647	38
	2012	670.654	221.356	316.527	132.771	2.702	43

**Capítulo 34 - Outros Contribuintes**
**34.7 - Quantidade de outros contribuintes, por documento de captação, segundo o número de contribuições no ano - 2010/2012**

NÚMERO DE CONTRIBUIÇÕES	Anos	QUANTIDADE DE OUTROS CONTRIBUINTES			
		Total	Documento de Captação		
			GPS	GFIP	Ambos
<b>TOTAL</b>	2010	13.518.424	6.823.245	6.386.580	308.599
	2011	14.601.695	7.752.171	6.531.380	318.144
	2012	15.636.544	8.698.714	6.606.133	331.697
1	2010	1.779.524	523.873	1.253.662	1.989
	2011	1.952.823	642.912	1.308.403	1.508
	2012	1.964.707	629.116	1.334.187	1.404
2	2010	933.622	407.608	517.305	8.709
	2011	974.517	443.720	521.675	9.122
	2012	982.414	482.724	490.268	9.422
3	2010	721.926	381.980	330.605	9.341
	2011	751.049	419.542	321.972	9.535
	2012	783.648	456.474	317.085	10.089
4	2010	611.940	352.796	248.984	10.160
	2011	649.887	398.010	241.735	10.142
	2012	665.292	417.216	237.544	10.532
5	2010	537.484	318.024	209.218	10.242
	2011	577.038	361.586	204.710	10.742
	2012	606.251	391.699	203.410	11.142
6	2010	491.423	293.696	187.026	10.701
	2011	546.084	347.826	186.915	11.343
	2012	566.063	371.736	182.676	11.651
7	2010	451.866	267.831	173.211	10.824
	2011	516.070	327.340	176.848	11.882
	2012	519.788	338.769	168.904	12.115
8	2010	455.510	271.269	172.816	11.425
	2011	487.389	298.144	176.484	12.761
	2012	536.421	351.752	171.760	12.909
9	2010	463.067	266.552	183.729	12.786
	2011	496.404	297.484	185.238	13.682
	2012	545.345	345.639	185.476	14.230
10	2010	535.400	310.984	209.072	15.344
	2011	586.416	352.407	217.324	16.685
	2012	639.211	405.185	216.916	17.110
11	2010	956.895	559.932	370.956	26.007
	2011	1.076.269	677.932	369.607	28.730
	2012	1.093.529	709.445	355.648	28.436
12	2010	5.579.767	2.868.700	2.529.996	181.071
	2011	5.987.749	3.185.268	2.620.469	182.012
	2012	6.733.875	3.798.959	2.742.259	192.657



# Seção VI – Arrecadação

---

Arrecadação compreende as atividades relacionadas ao recolhimento de receitas de contribuições sociais, patrimoniais e de outras importâncias devidas à Previdência Social, previstas na legislação.

Constituem contribuições sociais:

- a) dos Orçamentos Fiscais da União, Estados, Distrito Federal e Municípios;
- b) contribuições sociais incidentes sobre a folha de salários dos trabalhadores, de responsabilidade dos trabalhadores e das empresas, e a contribuição das empresas sobre o faturamento (comercialização de produtos rurais, receitas de eventos desportivos, percentual do SIMPLES);
- c) Contribuição para o Financiamento da Seguridade Social – COFINS;
- d) Contribuição Social Sobre o Lucro – CSLL;
- e) Contribuição sobre a Renda Líquida de Concursos de Prognósticos e sobre a Renda Líquida da Loteria Federal Instantânea;
- f) Contribuição Sobre a Movimentação Financeira – CPMF (extinta em 31/12/2007).

A partir de maio de 2007, todas as receitas são arrecadadas pela Secretaria da Receita Federal do Brasil – RFB.

O Quadro VI.1 detalha a alíquota e a base de incidência das contribuições sociais previstas nas alíneas “a”, “b” e “c” do parágrafo único do art. 11 da Lei nº 8.212, de 1991, e das contribuições instituídas a título de substituição, segundo o tipo de contribuinte.

O documento destinado ao recolhimento das contribuições sociais é a Guia da Previdência Social – GPS, utilizada a partir de abril de 1999. Os valores apresentados na GPS são calculados com base nas informações apresentadas na Guia de Recolhimento do Fundo de Garantia do Tempo de Serviço e Informações à Previdência Social – GFIP para os contribuintes obrigados a declarar este documento. São apresentadas informações mensais sobre o valor arrecadado por fonte de receita; unidade da federação; valor da contribuição efetuada pelas empresas por rubrica e unidade da federação, setor de atividade econômica e classe de atividade econômica.

Os dados desta seção são extraídos do Sistema Integrado de Tratamento de Séries Estratégicas – SINTESE, que é alimentado pelos sistemas de arrecadação da DATAPREV.

O principal conceito relacionado às informações deste capítulo é o seguinte:

**Valor Arrecadado** – valor dos recolhimentos provenientes das contribuições sociais (de empresas e de segurados), de acréscimos legais (atualização monetária, juros e multas), de receitas patrimoniais, de débitos, de parcelamentos administrativos e judiciais e de outros recolhimentos incluídos na GPS. Inclui as contribuições

relativas a terceiros (SENAI, SESI, etc). Os dados são apurados por local do pagamento e o período de referência é o mês de processamento da guia.

### Quadro VI.1 - Alíquotas e base de incidência de contribuições para a Previdência Social – 2012

(continua)

TIPO DE CONTRIBUINTE	ALÍQUOTA E BASE DE INCIDÊNCIA
Empresas em geral, exceto financeiras	<ul style="list-style-type: none"> <li>– <b>20%</b> (vinte por cento) sobre o total das remunerações pagas, devidas ou creditadas, a qualquer título, durante o mês, aos segurados empregados e trabalhadores avulsos que lhes prestem serviços.</li> <li>– <b>20%</b> (vinte por cento) sobre o total das remunerações pagas ou creditadas, a qualquer título, no decorrer do mês, aos segurados contribuintes individuais que lhes prestem serviços, para fatos geradores ocorridos a partir de 1º de março de 2000;</li> <li>– <b>15%</b> (quinze por cento) sobre o valor bruto da nota fiscal, da fatura ou do recibo de prestação de serviços, relativamente aos serviços que lhes são prestados por cooperados, por intermédio de cooperativas de trabalho, para fatos geradores ocorridos a partir de 1º de março de 2000.</li> <li>– <b>1%, 2% ou 3% (um, dois ou três por cento)</b> incidentes sobre o total das remunerações pagas, devidas ou creditadas, a qualquer título, durante o mês, aos segurados empregados e trabalhadores avulsos que lhes prestem serviços, para o financiamento dos benefícios concedidos em razão do grau de incidência de incapacidade laborativa decorrente dos riscos ambientais do trabalho. Tal variação decorre de enquadramento da empresa em cuja atividade preponderante o risco de acidente do trabalho seja considerado, respectivamente, leve, médio ou grave;</li> <li>– as alíquotas de <b>1%, 2%, ou 3%</b> poderão ser reduzidas em até 50% ou aumentadas em até 100%, conforme dispõe o art. 202-A do Decreto nº 3.048, de 6 de maio de 1999, combinado com o inciso III e parágrafo único do art. 5º do Decreto nº 6.042, de 12 de fevereiro de 2007, em razão do desempenho da empresa em relação à respectiva atividade econômica, aferido pelo Fator Acidentário de Prevenção (FAP).</li> <li>– as alíquotas de <b>1%, 2%, ou 3%</b> são acrescidas de <b>12%, 9% e 6%</b>, se a atividade exercida pelo segurado ensejar a concessão de aposentadoria especial após, respectivamente, 15, 20 ou 25 anos de contribuição, para fatos geradores ocorridos a partir de 1º de março de 2.000. Tal acréscimo incide exclusivamente sobre a remuneração do segurado sob exposição a agentes nocivos prejudiciais à sua saúde e a sua integridade física.<sup>(1)</sup></li> </ul>
Microempreendedor Individual (MEI)	<ul style="list-style-type: none"> <li>– 5% do salário-mínimo, equivalente a R\$ 27,25, conforme o disposto na Medida Provisória nº 529, de 07/04/2011, convertida na Lei nº 12.470, de 31/08/2011. A contribuição previdenciária do Microempreendedor Individual (MEI) foi alterada a partir da competência Maio/2011.</li> </ul>
Segurado facultativo sem renda própria que se dedique exclusivamente ao trabalho doméstico no âmbito de sua residência, desde que pertencente a família de baixa renda.	<ul style="list-style-type: none"> <li>– 5% do salário-mínimo, equivalente a R\$ 27,25, conforme o disposto na Lei nº 12.470, de 31/08/2011. A contribuição previdenciária Segurado facultativo sem renda própria que se dedique exclusivamente ao trabalho doméstico no âmbito de sua residência, desde que pertencente a família de baixa renda foi alterada a partir da competência Setembro/2011.</li> </ul>
Empresas Financeiras	<ul style="list-style-type: none"> <li>– <b>22,5%</b> sobre o total das remunerações pagas, devidas ou creditadas aos seus empregados, trabalhadores avulsos e contribuintes individuais que lhe prestem serviço. Demais alíquotas idênticas às das empresas em geral.</li> </ul>
Associação desportiva que mantém equipe de futebol profissional	<ul style="list-style-type: none"> <li>– <b>5%</b> da receita bruta decorrente dos espetáculos desportivos de que participem em todo território nacional em qualquer modalidade desportiva, inclusive jogos internacionais, e de qualquer forma de patrocínio, licenciamento de uso de marcas e símbolos, publicidade, propaganda e de transmissão de espetáculos desportivos;</li> <li>– <b>20%</b> sobre o total das remunerações pagas ou creditadas aos segurados contribuintes individuais que lhe prestem serviços;</li> <li>– <b>15%</b> sobre o valor bruto da nota fiscal ou fatura de prestação de serviços, relativamente a serviços que lhe são prestados por cooperados por intermédio de cooperativas de trabalho.</li> </ul>
Produtor rural pessoa jurídica <sup>(2)</sup>	<ul style="list-style-type: none"> <li>– <b>2,5%</b> sobre o total da receita bruta proveniente da comercialização da produção rural;</li> <li>– <b>0,1%</b> sobre o total da receita bruta proveniente da comercialização da produção rural, para financiamento dos benefícios concedidos em razão do grau de incidência de incapacidade laborativa decorrente dos riscos ambientais do trabalho.</li> </ul>
Agroindústria, exceto sociedades cooperativas e as agroindústrias de piscicultura, carcinicultura, suinocultura e avicultura <sup>(2)</sup>	<ul style="list-style-type: none"> <li>– <b>2,5%</b> sobre o valor da receita bruta proveniente da comercialização da produção.</li> <li>– <b>0,1%</b> sobre o total da receita bruta proveniente da comercialização da produção, para financiamento dos benefícios concedidos em razão do grau de incidência de incapacidade laborativa decorrente dos riscos ambientais do trabalho.</li> </ul>
Produtor rural pessoa física e Segurado Especial	<ul style="list-style-type: none"> <li>– <b>2%</b> sobre o total da receita bruta proveniente da comercialização da produção rural;</li> <li>– <b>0,1%</b> sobre o total da receita bruta proveniente da comercialização da produção rural, para financiamento dos benefícios concedidos em razão do grau de incidência de incapacidade laborativa decorrente dos riscos ambientais do trabalho.</li> </ul>
Empregador Doméstico	<ul style="list-style-type: none"> <li>– <b>12%</b> do salário-de-contribuição do empregado doméstico a seu serviço.</li> </ul>
Segurado empregado, inclusive o doméstico e trabalhador avulso	<ul style="list-style-type: none"> <li>– <b>8%, 9% ou 11%</b> sobre o salário-de-contribuição.</li> </ul>

**Quadro VI.1 - Alíquotas e base de incidência de contribuições para a Previdência Social – 2012**

(conclusão)

TIPO DE CONTRIBUINTE	ALÍQUOTA E BASE DE INCIDÊNCIA
Contribuinte individual (trabalhador autônomo que trabalha por conta própria) e facultativo.	– <b>20%</b> sobre o efetivo percebido pelo exercício de sua atividade por conta própria, no caso do contribuinte individual, e <b>20%</b> sobre o valor declarado, no caso do segurado facultativo. <sup>(3)</sup>
Contribuinte individual (empresário e autônomo que presta serviços a uma ou mais empresas)	<ul style="list-style-type: none"> <li>– <b>11%</b> (onze por cento), incidente sobre: <sup>(3)</sup> <ul style="list-style-type: none"> <li>– remuneração que lhe for paga ou creditada, no decorrer do mês, pelos serviços prestados à empresa. No caso deste valor ser inferior ao limite mínimo do salário de contribuição, o segurado deverá recolher diretamente a complementação da contribuição incidente sobre a diferença entre o limite mínimo do salário de contribuição e a remuneração total por ele recebida ou a ele creditada, aplicando sobre a parcela complementar à alíquota de <b>20%</b> (vinte por cento);</li> <li>– retribuição do cooperado, quando prestar serviços a empresas em geral e equiparados à empresa, por intermédio de cooperativa de trabalho;</li> <li>– remuneração que lhe for paga ou creditada, no decorrer do mês, pelos serviços prestados a outro contribuinte individual, a produtor rural pessoa física, à missão diplomática ou repartição consular de carreira estrangeiras, observado o disposto no § 1º do art. 79 da IN MPS/SRP 03/2005.</li> </ul> </li> <li>– retribuição do cooperado quando prestar serviços à cooperativa de produção;</li> </ul>
Contribuinte individual e facultativo (Plano Simplificado de Previdência Social).	– <b>11%</b> sobre o salário mínimo <sup>(4)</sup> .
As empresas que prestam os serviços referidos nos §§4º e 5º do art.14 da Lei nº 11.774, de 17 de setembro de 2008.	– <b>2%</b> (dois por cento) sobre o valor da receita bruta.
As empresas do setor hoteleiro enquadradas na subclasse 5510-8/01 da Classificação Nacional de Atividades Econômicas.	– <b>2%</b> (dois por cento) sobre o valor da receita bruta.
As empresas de transporte rodoviário coletivo de passageiros, com itinerário fixo, municipal, intermunicipal em região metropolitana, intermunicipal, interestadual e internacional enquadradas nas classes 4921-3 e 4922-1 da CNAE 2.0	– <b>2%</b> (dois por cento) sobre o valor da receita bruta.
As empresas que fabricam os produtos classificados na Tipi., aprovada pelo Decreto 7660, de 23 de Dezembro de 2011, nos códigos referidos no Anexo da Lei 12.546, de 14 de Dezembro de 2011 <sup>(5)</sup>	– <b>1%</b> (um por cento) sobre o valor da receita bruta.
As empresas de manutenção e reparação de aeronaves, motores, componentes e equipamentos correlatos; de transporte aéreo de carga; de transporte aéreo de passageiros regular; de transporte marítimo de carga na navegação de cabotagem; de transporte marítimo de passageiros na navegação de cabotagem; de transporte marítimo de carga na navegação de longo curso; de transporte marítimo de passageiros na navegação de longo curso; de transporte por navegação interior de carga; de transporte por navegação interior de passageiros em linhas regulares; de navegação de apoio marítimo.	– <b>-1%</b> (um por cento) sobre o valor da receita bruta.
Empresa de manutenção e reparação de embarcações <sup>(6)</sup>	– <b>-1%</b> (um por cento) sobre o valor da receita bruta.
As empresas de varejo que exercem as atividades listadas no anexo II da Lei 12.546, de 14 de Dezembro de 2.011 <sup>(6)</sup> -	– <b>-1%</b> (um por cento) sobre o valor da receita bruta.
As empresas do setor de construção civil, enquadradas nos grupos 412, 432, 433 e 439 da CNAE 2.016*	– <b>-2%</b> (dois por cento) sobre o valor da receita bruta.

(1) No caso de cooperativa de trabalho, os percentuais são de 9%, 7% ou 5 %, a cargo da empresa tomadora de serviços. (2) Caso o produtor rural pessoa jurídica ou a agroindústria preste serviços a terceiros, as contribuições previdenciárias continuam sendo devidas na forma do art. 22 da Lei nº 8.212, de 24 de julho de 1991. (3) A partir de 01/04/2003, a Medida Provisória nº83, de 2002, convertida na Lei nº 10.666, de 08/05/2003, extinguiu a escala de salários-base, ficando a empresa obrigada a descontar e recolher 11% do valor pago ao contribuinte individual que lhe preste serviço. (4) O recolhimento com alíquota de 11% iniciou a partir da competência 04/2007, e deve ser pago até o dia 15 do mês subsequente a competência. (5) Observa-se as regras de não aplicação a substituição constantes no inciso II, do art. 3º do Decreto nº 7.828/12. (6) Essas alterações entrarão em vigor a partir do primeiro dia do quarto mês subsequente ao de sua publicação da Medida Provisória nº601, de 28 de dezembro de 2012.



No ano de 2012, o valor arrecadado pela Previdência Social atingiu R\$ 303,9 bilhões, o que correspondeu a um aumento de 11,6% em relação ao ano anterior. A contribuição efetuada pelas empresas e entidades equiparadas (que, além da parcela da empresa, inclui parcelas relativas aos empregados e o seguro de acidentes do trabalho) representou 83,6% do total arrecadado no ano, as outras receitas representaram 10,9% e os contribuintes individuais participaram com 3,0%. Quando comparada com o ano anterior, a arrecadação de empresas cresceu 9,7%, a de outras receitas cresceu 28,4% e a arrecadação de contribuintes individuais cresceu 13,0%, no período.

Em 2012, do valor total da contribuição efetuada pelas empresas, 88,2% foram destinadas ao INSS, 11,2% para outras entidades (Senai, Sesc, etc) e 0,6% se constituíram nos acréscimos legais devidos.

### Quadro VI.2 - Tipo de Atividade (Empresas com matrícula CEI)

CÓDIGO	DESCRIÇÃO
6	Obra de construção civil particular realizada sob a administração direta de pessoa física.
7	Obra executada, no todo ou em parte, por empresa de construção civil (construtora), de sua propriedade ou de terceiros; Obra de propriedade de pessoa jurídica não construtora ou condomínio, executada sob sua responsabilidade; Obra de propriedade de pessoa jurídica, incorporada na forma da Lei no 4.591/64, e construção em nome coletivo que tenha apenas pessoa jurídica ou que tenha pessoa jurídica junto com pessoa física.
8	Produtor rural pessoa física, proprietário ou não, que explora atividade agropecuária ou pesqueira, em caráter permanente ou temporário, diretamente ou por intermédio de prepostos e com auxílio de empregados, utilizados a qualquer título, ainda que de forma não contínua; Segurado especial que vender os seus produtos no varejo, diretamente a consumidor, a outro produtor rural pessoa física ou adquirente no exterior; Empregador doméstico situado em área rural (para fins de recolhimento do FGTS – GFIP), desde que não possua outra matrícula com o mesmo código.
0	Contribuinte isento do CNPJ ou aquele que, embora sujeito ao registro, não regularizou sua situação perante o Ministério da Fazenda; Empregador doméstico situado em área urbana (para fins de recolhimento do FGTS – GFIP), desde que não possua outra matrícula com o mesmo código; Contribuinte Individual, quando equiparado a empresa em relação aos segurados que lhe prestem serviços; Para cadastramento de débito de natureza não previdenciária; Para cadastramento de débito de devedor sem identificação no CNPJ ou no CEI.

### Quadro VI.3 - Caracterização das contribuições arrecadadas para outras entidades – 2010/2012

(continua)

ENTIDADES	LEGISLAÇÃO	FINALIDADE	ALÍQUOTAS E INCIDÊNCIA	OBSERVAÇÕES
Salário-Educação	Criação: Lei nº 4.440, de 27/10/64 (Revogado); Reestruturação: Dec.-Lei nº 1.422, de 23/10/75; Regulamentação: Decreto nº 87.043, de 22/03/82; Alteração da base de incidência: Lei nº 7.787, de 30/06/89; Alteração de alíquota: Lei nº 9.424, de 24/12/96. Decreto nº 6.003, de 28/12/06.	Financiamento do ensino fundamental dos empregados bem como dos filhos destes (de 0 a 14 anos).	2,5% sobre o total da remuneração paga ou creditada pelas empresas aos seus empregados. A arrecadação é feita pela Secretaria da Receita Federal do Brasil - RFB, que repassa ao Tesouro Nacional, a qual, mediante autorização do MEC, transfere mensalmente aos Estados, quota 2/3, e ao FNDE, quota 1/3.	Excluídos da contribuição: I – União, Estados, DF e os municípios bem como suas autarquias; II – Instituições oficiais de ensino de qualquer grau.; III – Instituição particular de ensino de qualquer grau desde que devidamente autorizada e reconhecida; IV – Organizações hospitalares e de assistência social com Certificado de Fins Filantrópicos; V – Organizações culturais reconhecidas pelo MEC; VI – Empresas que mantêm escolas de ensino fundamental; VII – Empresa que indeniza despesas de auto-preparação do empregado e dos filhos menores; VIII – Empresa que utiliza esquema misto; IX – Empresas optantes pelo SIMPLES.

**Quadro VI.3 - Caracterização das contribuições arrecadadas para outras entidades – 2010/2012**

(continuação)

ENTIDADES	LEGISLAÇÃO	FINALIDADE	ALÍQUOTAS E INCIDÊNCIA	OBSERVAÇÕES
INCRA	Criação: As contribuições básica e adicional para o INCRA foram criadas pela Lei nº 2.613, de 23/09/55; Alterações: Dec.Lei nº 1.146, de 31/12/70 (trata de alíquotas e definição de contribuintes), Lei nº 7.787, de 30/06/89 (trata de base de incidência), e Lei nº 10.256, de 09/07/2001 (fixa contribuição sobre a folha de pagamento e sobre a produção rural).	<ul style="list-style-type: none"> <li>– Prestação de serviços sociais no meio rural visando melhoria das condições de vida da sua população;</li> <li>– Incentivar atividade produtora e quaisquer empreendimento para valorizar o ruralista e fixá-lo à terra;</li> <li>– Promover a aprendizagem e o aperfeiçoamento das técnicas de trabalho adequadas ao meio rural;</li> <li>– Fomentar a economia das pequenas propriedades;</li> <li>– Realizar estudos e divulgar necessidades econômicas do homem do campo.</li> </ul>	<p><b>2,7%</b> – contribuição básica sobre a folha de pagamento das agroindústrias relacionadas no art. 2º do Dec.-Lei nº 1.146/70, inclusive cooperativas rurais relacionadas nesse Dec.-Lei (FPAS 531, 795 e 825);</p> <p>– <b>0,2%</b> – contribuição sobre a folha de pagamento das demais empresas</p>	<ul style="list-style-type: none"> <li>– Excluídos de contribuição: Cartórios; Órgãos federais, estaduais e municipais de poder público; Entidades filantrópicas; Empresas de trabalho temporário (regulamentadas pela Lei nº 6.019, de 03/01/74); e empresas optantes pelo SIMPLES;</li> <li>– As empresas que recolhem para o INCRA à alíquota de 2,7% são isentas de recolhimento para SESI/ SENAI e SESC/SENAC.</li> </ul>
SENAI	Criação: Dec.Lei nº 4.048, de 22/01/42; Alterações: Dec.Lei nº 4.936, de 07/11/42, Dec.Lei nº 6.246, de 05/02/44, Dec.Lei nº 1.861, de 25/02/81, Dec. Lei nº 1.867, de 25/03/81. Alíquota: Dec.Lei nº 6246, de 05/02/44.	Organização e administração de escolas de aprendizagem industrial, estendida às de transporte ferroviário e metroviário, e comunicações.	<b>1,0%</b> incidente sobre o total da remuneração paga pelas empresas do setor industrial aos empregados. São contribuintes: Indústrias (exceto as do art. 2º do Dec.Lei nº 1.146/70), empresas de transporte, oficinas gráficas, empresas de telecomunicações, empresas de industrialização da pesca, indústria da construção civil, empresas de telecomunicações, jornalismo, serviço público de produção e distribuição de água, energia, gás, esgoto, saneamento, frigorífico e armazém geral (FPAS 507 e 833).	<ul style="list-style-type: none"> <li>I – União, Estado, DF e Municípios, bem como suas autarquias;</li> <li>II – Entidades filantrópicas com isenção;</li> <li>III – Estabelecimentos que mantiveram por conta própria a aprendizagem industrial.</li> </ul>
SESI	Criação: Decreto-Lei nº 9.403, de 25/06/46. Alterações: Dec.nº 60.466, de 14/03/67, Dec. Lei nº 1.861, de 25/02/81, Dec.Lei nº 1.867, de 25/03/81. Alíquota: Lei nº 8.036, de 11/05/90.	<ul style="list-style-type: none"> <li>– Organização e administração de escolas de aprendizagem industrial, estendida às de transporte e comunicações;</li> <li>– Melhoria das condições de habitação, nutrição e higiene;</li> <li>– Assistência ao trabalhador, atividades educacionais e culturais, valorização do homem.</li> </ul>	<b>1,5%</b> incidente sobre o total da remuneração paga pelas empresas do setor industrial aos empregados e avulsos que prestem o serviço durante o mês. São contribuintes: as mesmas empresas que contribuem para o SENAI (códigos FPAS 507 e 833).	<ul style="list-style-type: none"> <li>I – União, Estado, DF e Municípios, bem como suas autarquias;</li> <li>II – Entidades filantrópicas com isenção;</li> <li>III – Indústrias relacionadas no art. 6º da Lei nº 2.613/55.</li> </ul>
SENAC	Criação: Dec.Lei nº 8.621, de 10/01/46; – Alterações: Dec.Lei nº 1.861, de 25/02/81, Dec. Lei nº 1.867, de 25/03/81.	<ul style="list-style-type: none"> <li>– Financiamento de atividades de organização e administração de escolas de aprendizagem comercial;</li> <li>– Difusão e aperfeiçoamento do ensino comercial.</li> </ul>	<b>1,0%</b> incidente sobre o total da remuneração paga pelas empresas comerciais aos empregados e avulsos que lhe prestam serviços. São contribuintes: as empresas do comércio atacadista, comércio varejista; empresas do comércio armazenador (exceto armazéns gerais); empresas de turismo e hospitalidade; estabelecimentos de saúde; empresas de comércio transportador, revendedor e retalhista de óleo diesel, óleo combustível e querosene; empresas de processamento de dados, escritórios, consultórios ou laboratórios de profissionais liberais – pessoas jurídicas; e, Tomadores de serviços de trabalhadores avulsos - contribuição sobre remuneração de trabalhadores avulsos vinculados ao comércio (código FPAS 515).	<ul style="list-style-type: none"> <li>I – União, Estado, DF e Municípios, bem como suas autarquias;</li> <li>II – Entidades filantrópicas com isenção;</li> <li>III – Cooperativa comercial.</li> </ul>

## Quadro VI.3 - Caracterização das contribuições arrecadadas para outras entidades – 2010/2012

(continuação)

ENTIDADES	LEGISLAÇÃO	FINALIDADE	ALÍQUOTAS E INCIDÊNCIA	OBSERVAÇÕES
SESC	Criação: Dec.Lei nº 9.853, de 13/09/46; Alterações: Lei nº 4.863, de 29/11/65, Dec.Lei nº 1.861, de 25/02/81, Dec. Lei nº 1.867, de 25/03/81. Alíquota: Lei nº 8.036, de 11/05/90.	– Aplicação em programas que contribuam para o bem estar social dos empregados e suas famílias, das empresas relacionadas; – Planejar e executar medidas que contribuam para o bem-estar social dos comerciários e sua famílias, atividades educativas e culturais, visando a valorização do homem.	<b>1,5%</b> incidente sobre o total da remuneração paga ou creditada pelas empresas comerciais aos empregados e avulsos que lhe prestem serviços. São contribuintes: além das empresas que contribuem para o SENAC, as empresas de comunicação, de publicidade jornalística (exceto gráfica), de difusão cultural e artística; estabelecimentos de ensino; clubes de futebol profissional – contribuições descontadas dos empregados a partir de 07/93, e, entidades desportivas e equiparadas na Lei nº 5.939/73 - exceto clubes de futebol profissional (códigos FPAS 515, 566, 574 e 647).	I – União, Estado, DF e Municípios, bem como suas autarquias; II – Entidades filantrópicas com isenção; III – Cooperativa comercial.
SENAR	Criação: Lei nº 8.315, de 23/12/91 (nos termos do art. 62 do Ato das Disposições Constitucionais Transitórias); Regulamento: Decreto nº 566, de 10/06/92; Alteração: Lei nº 8.540, de 22/12/92, Decreto nº 790, de 31/03/93, Lei nº 8.870, de 15/04/94 e Lei nº 10.256, de 09/07/2001 (alteram alíquota).	Organização, administração e execução do ensino, da formação profissional rural e a promoção social do trabalhador rural.	<b>2,5%</b> incidente sobre o total de remuneração paga a todos os empregados pelas pessoas jurídicas de direito privado ou a elas equiparadas que exercem as atividades: agroindústrias, agropecuárias (código FPAS 787); sindicatos, federações e confederações patronais rurais, empresa associativa sem produção rural - agenciadora de mão-de-obra rural, constituída como pessoa jurídica, a partir de 08/94 (código FPAS 787). <b>0,2%</b> - Segurado Especial, equiparado a autônomo (produtor pessoa física com empregados) (FPAS 744 Seg. Especial e FPAS 744 Pessoa Física). <b>0,25%</b> - contribuição devida pela pessoa jurídica de atividade rural e pela que se dedique à produção agroindustrial (FPAS 744 Pessoa Jurídica e 744 - Agroindústria).	As empresas que contribuem para o SENAR são isentas de contribuição para SENAI e SENAC. São excluídas da contribuição as empresas optantes pelo SIMPLES.
SEST	Criação: Lei nº 8.706, de 14/09/93, Dec. nº 1.007, de 13/12/93 (trata de alíquota), Dec. Nº 1.092, de 21/03/94, Dec. nº 3.334, de 11/01/2000.	Gerenciamento, desenvolvimento e execução de programas voltados à promoção social do trabalhador em transporte rodoviário e do transportador autônomo, nos campos de alimentação, saúde, cultura, lazer e segurança do trabalho.	<b>1,5%</b> calculado sobre o montante da remuneração paga aos empregados (no caso da empresa) ou <b>1,5%</b> calculado sobre o salário de contribuição previdenciária dos transportadores rodoviários autônomos. São contribuintes: empresas de transporte rodoviário, empresas de transporte de valores, empresas de distribuição de petróleo, empresas de locação de veículos (código FPAS 612); e, tomadores de serviços de transportador rodoviário autônomo (código FPAS 620).	A partir de 01/01/94 cessam a vinculação e a obrigatoriedade do recolhimento das contribuições das empresas de transporte rodoviário ao SESI e ao SENAI. São excluídas da contribuição as empresas optantes pelo SIMPLES.

**Quadro VI.3 - Caracterização das contribuições arrecadadas para outras entidades – 2010/2012**

(continuação)

ENTIDADES	LEGISLAÇÃO	FINALIDADE	ALÍQUOTAS E INCIDÊNCIA	OBSERVAÇÕES
SEBRAE	<p>Criação: Lei nº 8.029, de 12/04/90;</p> <p>– Alterações: Decreto nº 99.570, de 09/10/90, Lei nº 8.154, de 28/12/90.</p>	<p>– Aplicação em programas de apoio ao desenvolvimento das pequenas e micro-empresas;</p> <p>– Planejar, coordenar e orientar programas técnicos, projetos e atividades de apoio às micro e pequenas empresas em conformidade com a política nacional de desenvolvimento nas áreas industrial, comercial e tecnológica.</p>	<p>Na criação do SEBRAE, Lei nº 8.029/90 art. 8º, §3º, foi fixada em <b>0,3%</b> sobre o total da remuneração paga pelas empresas aos empregados. São contribuintes: todas as empresas sujeitas à contribuição para SESI/ SENAI e SESC/SENAC.</p> <p>Alíquota - <b>0,3%</b>: empresas de comunicação, publicidade, consultórios de profissionais liberais, condomínios, creches (códigos FPAS 566 e 566-Cooperativa); estabelecimentos de ensino (código FPAS 574 e 574-Cooperativa); clubes de futebol profissional – contribuições descontadas dos empregados e relativos a terceiros (código FPAS 647); e, entidades desportivas e equiparadas na forma da Lei nº 5.939/73 – exceto clubes de futebol profissional (código FPAS 779).</p> <p>Alíquota - <b>0,6%</b>: indústrias, transportes ferroviários, empresas de telecomunicações, indústria de construção civil e armazéns gerais e Agroindústria (código FPAS 507, 507-Cooperativa e 833); comércio atacadista, varejista, agentes autônomos do comércio, turismo e hospitalidade, estabelecimentos de serviço de saúde, escritórios, consultórios (código FPAS 515 e 515-Cooperativa); empresas de transporte rodoviário, transporte de valores, distribuição de petróleo (código FPAS 612 e 612-Cooperativa);</p>	<p>I – São excluídas da contribuição as empresas optantes pelo SIMPLES;</p> <p>II – União, Estado, DF e Municípios, bem como suas autarquias;</p> <p>III – Entidades filantrópicas com isenção.</p> <p>IV – Lei nº 10.668, de 14/05/2003, cria Serviço Social Autônomo - Agência de Promoção de Exportações do Brasil-APEX-Brasil.</p> <p>Lei nº 11.080, de 30/12/2004, cria Serviço Social Autônomo - Agência Brasileira de Desenvolvimento Industrial-ABDI.</p> <p>Os dois serviços não têm código FPAS. É instituído adicional às alíquotas das contribuições sociais, repassado na proporção 85,75% ao SEBRAE, 12,25% à APEX-Brasil e 2% à ABDI.</p>
Fundo Aeroviário	<p>Criação: Dec.Lei nº 270, de 28/02/67;</p> <p>Alterações: Lei nº 5.989, de 17/12/73, Dec.-Lei nº 1.305, de 08/01/74, Dec.-Lei nº 2.237, de 24/01/85;</p> <p>Recriação: Lei nº 8.173, de 30/01/91, LC 69, de 23/07/91 altera vinculação (Comando da Aeronáutica), Lei nº 9.443, de 17/03/97 (ratifica a recriação do Fundo), EC nº 23, de 02/09/99 (cria Ministério da Defesa).</p>	<p>Financiamento de atividades de ensino profissional aeronáutico de tripulantes, técnicos e de especialistas civis.</p>	<p><b>2,5%</b> incidente sobre o total de remuneração paga pelas empresas vinculadas ao setor aeroviário aos empregados e avulsos que lhe prestem serviço em cada mês. São contribuintes: empresas aeroaviárias, empresas de serviços aéreos especializados, empresas de telecomunicações aeronáuticas, empresas de implantação, operação e exploração de aeroportos, manutenção de aeronaves e equipamentos aeronáuticos (código FPAS 558).</p>	<p>As empresas contribuintes para o Fundo Aeroviário são isentas de contribuições para SESI/SENAI e SESC/SENAC.</p>
DPC	<p>Criação: Lei nº 5.461, de 25/06/68, Dec.-Lei nº 828, de 05/09/69, Dec.-Lei nº 65.331, de 10/10/69, Lei nº 1.861, de 25/02/81.</p>	<p>Financiamento de atividades de ensino profissional marítimo.</p>	<p><b>2,5%</b> incidente sobre o total da remuneração paga pelas empresas vinculadas ao setor marítimo aos empregados e avulsos. São contribuintes: Empresas de navegação marítima, fluvial, dragagem, empresas de administração e exploração de portos (código FPAS 540); contribuição sobre remuneração de trabalhadores avulsos vinculados à Diretoria de Portos (código FPAS 680).</p>	<p>As entidades que contribuem para a DPC não contribuem para SESI/SENAI e SESC/SENAC.</p>

## Quadro VI.3 - Caracterização das contribuições arrecadadas para outras entidades – 2010/2012

(conclusão)

ENTIDADES	LEGISLAÇÃO	FINALIDADE	ALÍQUOTAS E INCIDÊNCIA	OBSERVAÇÕES
SENAT	Criação: Lei nº 8.706, de 14/09/93, Dec. nº 1.007, de 13/12/93 (trata de alíquota), Dec. Nº 1.092, de 21/03/94, Dec. nº 3.334, de 11/01/2000.	Gerenciamento, desenvolvimento e execução de programas voltados à promoção social do trabalhador em transporte rodoviário e do transportador autônomo, nos campos de alimentação, saúde, cultura, lazer e segurança do trabalho.	1,0% calculado sobre o montante da remuneração paga aos empregados (no caso da empresa) ou 1,0% calculado sobre o salário de contribuição previdenciária dos transportadores rodoviários autônomos. São contribuintes: empresas de transporte rodoviário, empresas de transporte de valores, empresas de distribuição de petróleo, empresas de locação de veículos (código FPAS 612); e, tomadores de serviços de transportador rodoviário autônomo (código FPAS 620).	A partir de 01/01/94 cessam a vinculação e a obrigatoriedade do recolhimento das contribuições das empresas de transporte rodoviário ao SESI e ao SENAI. São excluídas da contribuição as empresas optantes pelo SIMPLES.
SESCOOP	Criação: MP nº 1.715, de 01/10/98, MP nº 2.168-40, de 24/08/2001 (última reedição antes da EC nº 32/2001), Lei 11.524, de 24 de setembro de 2007 (inclusão das coop. De créditos).	Organização, administração e execução, em todo o território nacional, do ensino de formação profissional, desenvolvimento e promoção social do trabalhador em cooperativa e dos cooperados.	2,5% calculado sobre o montante da remuneração paga a todos os empregados pelas cooperativas. São contribuintes: frigorífico-cooperativa (exceto quanto aos empregados envolvidos diretamente com matadouro) (FPAS 507-Cooperativa); empresa de trabalho temporário-cooperativa (contribuição sobre a folha de salário de seus empregados - código FPAS 515-Cooperativa); sindicato ou associação de empregador ou empregado, creche, clubes recreativos de cooperativas (código FPAS 566-Cooperativa); estabelecimento de ensino-cooperativa (código FPAS 574-Cooperativa); cooperativa (em relação à folha de pagamento dos empregados envolvidos diretamente na atividade de transporte – código FPAS 612-Cooperativa); sindicato, federação e confederação rural, e agroindústria, não enquadrados no Decreto-Lei nº 1.146, de 31/12/70 (código FPAS 787-Cooperativa); agroindústria e cooperativa rural enquadradas no Decreto-Lei nº 1.146/70 (código FPAS 795-Cooperativa); cooperativas de créditos, a partir da Lei nº 11.524, de 24/09/2007, passaram a contribuir em substituição à contribuição patronal adicional de 2,5%, com enquadramento no código FPAS 787.	Vigência - a partir de 25/09/2007. A contribuição de 2,5% destinada ao SESCOOP não é cumulativa com as contribuições para o SENAI, SESI, SENAC, SESC, SENAT, SEST e SENAR.

**Capítulo 35 - Arrecadação**

**35.1 - Valor mensal arrecadado pela Previdência Social, segundo a fonte de receita - 2010/2012**

FONTE DE RECEITA	Anos	VALOR MENSAL ARRECADADO PELA PREVIDÊNCIA SOCIAL (R\$ Mil)					
		Janeiro	Fevereiro	Março	Abril	Maior	Junho
<b>TOTAL</b>	<b>2010</b>	<b>17.150.790</b>	<b>17.177.740</b>	<b>17.554.914</b>	<b>17.342.880</b>	<b>18.104.822</b>	<b>18.235.305</b>
	<b>2011</b>	<b>22.312.835</b>	<b>18.601.082</b>	<b>20.040.005</b>	<b>20.064.245</b>	<b>22.206.701</b>	<b>19.851.380</b>
	<b>2012</b>	<b>23.996.213</b>	<b>21.409.672</b>	<b>24.301.322</b>	<b>23.779.719</b>	<b>23.970.318</b>	<b>24.046.636</b>
Empresas e Entidades Equiparadas	2010	14.979.129	14.554.972	15.009.023	15.206.521	15.471.475	15.477.838
	2011	17.659.699	16.939.407	17.024.952	17.490.594	17.962.595	18.027.198
	2012	19.632.046	19.385.583	19.453.264	20.003.512	20.183.686	20.185.908
Contribuinte Individual	2010	537.444	536.982	600.979	589.347	588.020	587.728
	2011	621.505	637.550	668.192	656.513	679.887	672.674
	2012	650.872	722.040	760.132	758.368	785.149	753.489
Débito Administrativo (1)	2010	303.493	356.297	403.081	371.292	428.858	371.908
	2011	468.028	468.937	486.374	425.639	469.654	490.689
	2012	352.206	567.256	500.814	559.757	530.430	549.590
Patrimônio	2010	65.636	1.089	1.059	1.292	1.128	3.018
	2011	16.079	2.370	2.097	984	11.052	2.710
	2012	41.051	3.378	3.778	7.282	3.254	7.135
Devolução de Benefício	2010	3.561	4.158	6.607	5.368	5.572	5.581
	2011	10.068	5.943	6.438	6.783	8.767	9.342
	2012	6.096	7.542	8.384	6.566	7.731	7.093
Acréscimos Legais	2010	91	151	258	153	186	122
	2011	98	515	157	191	167	156
	2012	106	512	514	240	167	202
Dívida Ativa	2010	19.447	27.392	39.458	32.210	46.385	35.125
	2011	73.085	51.567	66.045	47.194	62.838	58.389
	2012	52.475	78.748	102.212	76.635	86.186	107.062
Outras Receitas(2)	2010	1.241.885	1.696.645	1.494.409	1.136.638	1.563.143	1.753.939
	2011	3.464.250	494.774	1.785.718	1.436.307	3.011.664	590.180
	2012	3.261.327	644.467	3.472.092	2.367.242	2.373.697	2.436.125
Ignorada	2010	104	53	41	61	56	46
	2011	24	18	32	40	75	42
	2012	34	145	132	117	17	33

FONTE DE RECEITA	Anos	VALOR MENSAL ARRECADADO PELA PREVIDÊNCIA SOCIAL (R\$ Mil)					
		Julho	Agosto	Setembro	Outubro	Novembro	Dezembro
<b>TOTAL</b>	<b>2010</b>	<b>18.406.450</b>	<b>18.988.093</b>	<b>18.902.223</b>	<b>19.189.808</b>	<b>19.834.513</b>	<b>31.563.235</b>
	<b>2011</b>	<b>21.824.242</b>	<b>22.717.703</b>	<b>23.221.321</b>	<b>20.723.302</b>	<b>22.790.539</b>	<b>38.080.386</b>
	<b>2012</b>	<b>24.479.513</b>	<b>24.755.275</b>	<b>23.863.017</b>	<b>24.717.511</b>	<b>24.688.840</b>	<b>39.892.448</b>
Empresas e Entidades Equiparadas	2010	15.817.828	16.189.487	16.168.039	16.441.038	16.892.572	28.390.106
	2011	18.231.678	18.771.237	18.596.649	18.644.472	19.334.796	32.754.315
	2012	20.265.618	20.766.047	19.770.878	20.363.269	20.419.616	33.565.802
Contribuinte Individual	2010	618.585	612.106	622.271	616.555	621.865	746.985
	2011	677.533	692.867	685.052	672.542	681.705	822.680
	2012	774.402	789.365	753.534	803.743	763.848	915.939
Débito Administrativo (1)	2010	433.260	439.816	343.612	389.294	412.507	518.393
	2011	506.504	548.605	580.887	551.280	435.104	605.150
	2012	578.125	553.714	411.777	594.143	466.596	542.444
Patrimônio	2010	2.968	4.706	8.575	4.698	9.297	7.205
	2011	4.488	2.139	5.981	4.207	48.960	44.839
	2012	2.756	3.055	21.270	12.098	13.415	12.014
Devolução de Benefício	2010	6.528	5.742	6.566	5.120	5.641	6.733
	2011	7.780	8.223	8.601	7.202	6.682	6.971
	2012	7.655	8.672	7.355	15.408	8.371	7.199
Acréscimos Legais	2010	297	184	590	362	928	1.700
	2011	134	207	101	405	72	298
	2012	157	52	493	463	206	107
Dívida Ativa	2010	49.071	57.146	53.793	37.917	48.166	62.639
	2011	69.087	72.720	70.666	87.170	74.422	93.685
	2012	91.497	115.190	90.709	111.527	158.130	125.518
Outras Receitas(2)	2010	1.477.831	1.678.882	1.698.759	1.694.798	1.843.487	1.829.431
	2011	2.326.996	2.621.672	3.273.353	755.983	2.208.762	3.752.415
	2012	2.759.292	2.519.165	2.806.966	2.816.828	2.858.625	4.723.395
Ignorada	<b>2010</b>	<b>84</b>	<b>23</b>	<b>18</b>	<b>25</b>	<b>52</b>	<b>43</b>
	<b>2011</b>	<b>40</b>	<b>32</b>	<b>30</b>	<b>41</b>	<b>35</b>	<b>32</b>
	<b>2012</b>	<b>12</b>	<b>15</b>	<b>36</b>	<b>32</b>	<b>32</b>	<b>29</b>

FONTE: DATAPREV, SINTESEWEB e Receita Federal do Brasil.

(1) O valor das retenções do Fundo de Participação dos Estados e Municípios - FPE/FPM, recolhido por meio de GPS utilizando-se o código 4103 (Pagamento de Débito CNPJ), foi incluído na fonte "Débito Administrativo" quando deveria ter sido incluído na fonte "Parcelamento Administrativo". Por esse motivo, os valores dessas fontes diferem dos valores apresentados na Seção VIII - Cobrança. (2) Grc Empresa + Contabil.

## Capítulo 35 - Arrecadação

## 35.2 - Valor arrecadado pela Previdência Social, por fonte de receita, segundo as Grandes Regiões e Unidades da Federação - 2010/2012

GRANDES REGIÕES E UNIDADES DA FEDERAÇÃO	Anos	VALOR ARRECADADO PELA PREVIDÊNCIA SOCIAL (R\$ Mil)				
		Fonte de Receita				
		Total	Empresas e Entidades Equiparadas	Dívida Ativa	Contribuinte Individual	Débito Administrativo (1)
BRASIL	2010	232.450.774	200.598.029	508.748	7.278.866	4.771.810
	2011	272.433.738	231.437.593	826.870	8.168.701	6.036.851
	2012	303.900.484	253.995.227	1.195.889	9.230.881	6.206.853
NORTE	2010	6.536.020	5.981.998	17.306	159.725	375.072
	2011	7.691.975	6.988.630	46.719	187.002	465.667
	2012	9.219.586	7.565.092	76.889	214.544	491.657
Rondônia	2010	837.579	767.004	3.146	21.052	46.228
	2011	1.015.845	928.109	3.945	24.648	58.928
	2012	1.226.249	1.002.031	5.740	29.460	51.012
Acre	2010	334.384	303.696	624	6.052	23.918
	2011	354.753	314.674	706	6.744	32.582
	2012	425.106	340.975	2.038	7.077	38.213
Amazonas	2010	1.972.320	1.867.830	4.678	33.515	65.806
	2011	2.243.034	2.105.789	12.269	39.477	84.441
	2012	2.529.193	2.195.453	11.109	47.337	90.686
Roraima	2010	239.952	197.335	1.090	3.359	38.156
	2011	271.306	215.994	1.676	3.751	49.746
	2012	315.327	225.733	2.893	4.384	51.896
Pará	2010	2.345.610	2.115.047	6.493	79.442	143.905
	2011	2.785.549	2.509.873	18.614	91.258	164.066
	2012	3.574.032	2.892.395	41.271	103.153	190.713
Amapá	2010	186.713	171.296	277	4.138	10.985
	2011	241.645	215.710	4.472	5.586	15.852
	2012	310.916	255.449	4.649	6.222	16.036
Tocantins	2010	619.463	559.790	998	12.167	46.075
	2011	779.843	698.483	5.036	15.538	60.052
	2012	838.764	653.057	9.191	16.910	53.101
NORDESTE	2010	20.715.361	18.731.938	89.079	781.451	1.100.282
	2011	24.020.032	21.607.428	126.575	874.940	1.392.674
	2012	29.975.651	23.650.305	168.156	1.006.029	1.469.678
Maranhão	2010	1.355.972	1.209.071	4.114	42.290	100.078
	2011	1.599.483	1.407.073	10.926	47.867	132.572
	2012	1.908.115	1.469.070	15.039	54.943	135.312
Piauí	2010	896.438	764.308	17.438	33.635	79.724
	2011	1.011.266	874.466	4.606	38.192	89.124
	2012	1.259.758	954.473	6.417	44.587	107.189
Ceará	2010	3.710.472	3.422.532	10.400	95.747	180.135
	2011	4.314.183	3.988.380	19.113	104.800	199.045
	2012	5.541.912	4.569.965	16.443	120.692	211.649
Rio Grande do Norte	2010	1.426.696	1.270.287	9.281	54.021	92.412
	2011	1.624.880	1.440.890	6.018	61.166	116.017
	2012	1.882.279	1.442.044	12.010	70.106	92.944
Paraíba	2010	1.240.366	1.082.284	4.220	58.191	94.729
	2011	1.505.414	1.308.496	7.701	66.034	122.470
	2012	1.942.611	1.484.778	11.515	75.436	124.184
Pernambuco	2010	4.161.142	3.811.934	13.554	172.510	160.514
	2011	4.927.565	4.475.275	40.344	193.259	215.928
	2012	6.385.713	5.138.253	49.538	222.213	233.744
Alagoas	2010	878.690	761.973	6.504	49.006	60.779
	2011	1.030.244	886.597	8.581	56.740	77.569
	2012	1.303.078	914.152	13.317	66.474	82.981

## Capítulo 35 - Arrecadação

## 35.2 - Valor arrecadado pela Previdência Social, por fonte de receita, segundo as Grandes Regiões e Unidades da Federação - 2010/2012

(continua)

GRANDES REGIÕES E UNIDADES DA FEDERAÇÃO	Anos	VALOR ARRECADADO PELA PREVIDÊNCIA SOCIAL (R\$ Mil)				
		Fonte de Receita				
		Devolução de Benefício	Patrimônio	Acréscimos Legais	Outras Receitas (2)	Ignorada
BRASIL	2010	67.178	110.670	5.021	19.109.847	605
	2011	92.801	145.908	2.501	25.722.075	440
	2012	98.074	130.486	3.218	33.039.221	634
NORTE	2010	1.739	13	155	-	11
	2011	2.800	1.075	72	6	4
	2012	2.454	16	102	868.799	32
Rondônia	2010	141	0	0	-	8
	2011	214	0	1	-	0
	2012	194	2	0	137.810	1
Acre	2010	55	1	38	-	0
	2011	45	0	1	-	1
	2012	36	0	0	36.764	2
Amazonas	2010	431	6	53	-	-
	2011	1.043	0	15	-	-
	2012	467	-	66	184.074	-
Roraima	2010	11	2	0	-	-
	2011	126	-	14	-	-
	2012	80	-	0	30.340	0
Pará	2010	662	4	56	-	1
	2011	631	1.075	30	1	0
	2012	682	11	2	345.804	1
Amapá	2010	17	0	0	-	-
	2011	25	0	-	-	-
	2012	131	-	-	28.428	0
Tocantins	2010	423	-	8	-	2
	2011	716	0	11	5	3
	2012	865	3	34	105.577	27
NORDESTE	2010	10.399	621	1.504	3	82
	2011	14.659	2.956	631	126	44
	2012	15.465	2.581	244	3.663.184	9
Maranhão	2010	372	1	45	-	1
	2011	1.024	0	12	7	2
	2012	1.186	0	29	232.535	0
Piauí	2010	1.097	230	7	-	0
	2011	2.331	2.536	11	-	1
	2012	2.012	476	21	144.581	1
Ceará	2010	1.547	0	98	-	12
	2011	2.768	3	72	1	0
	2012	2.493	1	5	620.664	1
Rio Grande do Norte	2010	580	88	27	-	-
	2011	690	78	14	6	-
	2012	824	616	7	263.728	0
Paraíba	2010	799	133	9	-	1
	2011	679	18	16	-	-
	2012	676	944	5	245.072	0
Pernambuco	2010	1.536	57	1.033	1	2
	2011	2.100	248	306	102	4
	2012	1.385	522	34	740.020	3
Alagoas	2010	416	-	11	-	1
	2011	712	0	11	-	34
	2012	1.408	6	2	224.737	0



## Capítulo 35 - Arrecadação

## 35.2 - Valor arrecadado pela Previdência Social, por fonte de receita, segundo as Grandes Regiões e Unidades da Federação - 2010/2012

GRANDES REGIÕES E UNIDADES DA FEDERAÇÃO	Anos	VALOR ARRECADADO PELA PREVIDÊNCIA SOCIAL (R\$ Mil) (3)				
		Fonte de Receita				
		Total	Empresas e Entidades Equiparadas	Dívida Ativa	Contribuinte Individual	Débito Administrativo (1)
Sergipe	2010	1.021.305	922.411	9.590	35.719	52.867
	2011	1.189.473	1.062.583	8.821	40.700	76.804
	2012	1.400.581	1.130.614	6.293	46.974	66.336
Bahia	2010	6.024.279	5.487.138	13.979	240.332	279.044
	2011	6.817.525	6.163.668	20.465	266.182	363.145
	2012	8.351.605	6.546.955	37.583	304.605	415.338
<b>SUDESTE</b>	<b>2010</b>	<b>132.728.137</b>	<b>125.951.449</b>	<b>248.024</b>	<b>4.503.926</b>	<b>1.965.913</b>
	<b>2011</b>	<b>153.812.389</b>	<b>145.767.277</b>	<b>429.091</b>	<b>4.972.315</b>	<b>2.567.864</b>
	<b>2012</b>	<b>184.911.392</b>	<b>158.963.259</b>	<b>611.363</b>	<b>5.549.369</b>	<b>2.511.312</b>
Minas Gerais	2010	17.063.665	15.818.596	28.157	818.765	387.734
	2011	19.304.297	17.844.599	41.836	909.014	494.577
	2012	24.079.621	19.464.187	80.424	1.028.783	522.580
Espírito Santo	2010	2.966.146	2.666.581	9.424	133.388	155.493
	2011	3.444.705	3.099.692	12.294	149.617	181.798
	2012	4.512.332	3.483.583	16.674	169.120	187.154
Rio de Janeiro	2010	25.854.367	24.345.039	55.614	1.052.397	385.130
	2011	29.972.804	28.260.992	77.138	1.166.414	446.943
	2012	35.450.731	30.499.582	157.357	1.292.104	480.661
São Paulo	2010	86.843.959	83.121.233	154.829	2.499.376	1.037.556
	2011	101.090.582	96.561.994	297.823	2.747.269	1.444.546
	2012	120.868.709	105.515.908	356.909	3.059.363	1.320.917
<b>SUL</b>	<b>2010</b>	<b>31.422.453</b>	<b>29.479.888</b>	<b>91.108</b>	<b>1.164.911</b>	<b>666.121</b>
	<b>2011</b>	<b>36.246.018</b>	<b>34.018.048</b>	<b>135.143</b>	<b>1.292.029</b>	<b>771.486</b>
	<b>2012</b>	<b>45.396.830</b>	<b>36.484.326</b>	<b>220.618</b>	<b>1.442.584</b>	<b>822.723</b>
Paraná	2010	11.177.836	10.474.585	26.267	387.129	283.416
	2011	13.004.948	12.185.560	48.624	438.004	320.475
	2012	16.580.880	13.429.317	73.915	496.094	351.226
Santa Catarina	2010	7.787.728	7.322.589	25.212	284.132	152.682
	2011	8.896.939	8.351.316	33.681	314.940	192.235
	2012	11.296.848	8.910.084	56.248	353.325	183.610
Rio Grande do Sul	2010	12.456.889	11.682.714	39.629	493.649	230.023
	2011	14.344.130	13.481.171	52.837	539.084	258.776
	2012	17.519.102	14.144.926	90.455	593.165	287.886
<b>CENTRO-OESTE</b>	<b>2010</b>	<b>16.331.548</b>	<b>15.396.804</b>	<b>23.044</b>	<b>431.620</b>	<b>419.867</b>
	<b>2011</b>	<b>18.358.513</b>	<b>17.270.959</b>	<b>43.748</b>	<b>485.580</b>	<b>537.306</b>
	<b>2012</b>	<b>24.373.044</b>	<b>19.195.944</b>	<b>70.144</b>	<b>556.734</b>	<b>579.557</b>
Mato Grosso do Sul	2010	1.355.454	1.231.622	4.639	65.883	52.652
	2011	1.554.177	1.405.013	5.139	73.609	70.035
	2012	2.070.027	1.631.315	10.492	83.432	62.905
Mato Grosso	2010	1.936.093	1.798.006	5.368	60.235	72.281
	2011	2.258.338	2.080.059	16.086	70.582	90.678
	2012	2.997.418	2.366.877	21.738	81.456	101.212
Goiás	2010	3.553.960	3.178.607	7.085	139.685	226.861
	2011	4.214.729	3.745.787	11.316	162.674	293.308
	2012	5.716.444	4.289.158	15.344	189.915	329.487
Distrito Federal	2010	9.486.040	9.188.569	5.951	165.818	68.073
	2011	10.331.270	10.040.099	11.208	178.715	83.285
	2012	13.589.155	10.908.595	22.569	201.930	85.953
<b>Ignorada</b>	<b>2010</b>	<b>24.717.255</b>	<b>5.055.951</b>	<b>40.186</b>	<b>237.234</b>	<b>244.555</b>
	<b>2011</b>	<b>32.304.812</b>	<b>5.785.251</b>	<b>45.593</b>	<b>356.836</b>	<b>301.853</b>
	<b>2012</b>	<b>10.023.981</b>	<b>8.136.301</b>	<b>48.719</b>	<b>461.621</b>	<b>331.927</b>

FONTES: DATAPREV, SINTESEWEB e Receita Federal do Brasil.

(1) O valor das retenções do Fundo de Participação dos Estados e Municípios - FPE/FPM, recolhido por meio de GPS utilizando-se o código 4103 (Pagamento de Débito CNPJ), foi incluído na fonte "Débito Administrativo" quando deveria ter sido incluído na fonte "Parcelamento Administrativo". Por esse motivo, os valores dessas fontes diferem dos valores apresentados na Seção VIII - Cobrança. (2) Grc Empresa +Contabil.

## Capítulo 35 - Arrecadação

## 35.2 - Valor arrecadado pela Previdência Social, por fonte de receita, segundo as Grandes Regiões e Unidades da Federação - 2010/2012

(conclusão)

GRANDES REGIÕES E UNIDADES DA FEDERAÇÃO	Anos	VALOR ARRECADADO PELA PREVIDÊNCIA SOCIAL (R\$ Mil)				
		Fonte de Receita				
		Devolução de Benefício	Patrimônio	Acréscimos Legais	Outras Receitas (2)	Ignorada
Sergipe	2010	585	109	24	-	2
	2011	555	1	0	8	0
	2012	776	8	0	149.580	0
Bahia	2010	3.467	3	250	2	63
	2011	3.799	71	189	3	2
	2012	4.704	8	140	1.042.268	3
<b>SUDESTE</b>	<b>2010</b>	<b>36.305</b>	<b>19.047</b>	<b>3.034</b>	<b>9</b>	<b>430</b>
	<b>2011</b>	<b>47.206</b>	<b>27.074</b>	<b>1.014</b>	<b>232</b>	<b>316</b>
	<b>2012</b>	<b>51.612</b>	<b>52.507</b>	<b>782</b>	<b>17.170.728</b>	<b>460</b>
Minas Gerais	2010	9.787	370	250	2	3
	2011	11.722	2.259	136	149	5
	2012	13.578	2.500	309	2.966.887	373
Espírito Santo	2010	866	1	11	0	381
	2011	987	12	28	-	279
	2012	2.314	33	13	653.403	37
Rio de Janeiro	2010	7.000	6.926	2.256	3	3
	2011	9.176	11.707	428	2	4
	2012	8.744	42.834	117	2.969.331	2
São Paulo	2010	18.652	11.749	517	4	43
	2011	25.322	13.095	423	81	29
	2012	26.975	7.139	343	10.581.107	48
SUL	2010	14.964	5.206	185	3	67
	2011	19.073	8.966	548	658	67
	2012	17.075	665	767	6.407.976	97
Paraná	2010	2.010	4.363	52	3	12
	2011	3.846	8.252	154	3	29
	2012	3.430	30	71	2.226.780	18
Santa Catarina	2010	2.996	19	81	0	15
	2011	4.223	21	48	460	13
	2012	3.074	125	45	1.790.289	48
Rio Grande do Sul	2010	9.957	824	52	-	40
	2011	11.004	693	347	194	25
	2012	10.572	510	651	2.390.907	31
<b>CENTRO-OESTE</b>	<b>2010</b>	<b>2.858</b>	<b>57.227</b>	<b>105</b>	<b>10</b>	<b>13</b>
	<b>2011</b>	<b>2.900</b>	<b>17.786</b>	<b>223</b>	<b>2</b>	<b>9</b>
	<b>2012</b>	<b>11.179</b>	<b>32.896</b>	<b>104</b>	<b>3.926.450</b>	<b>36</b>
Mato Grosso do Sul	2010	652	4	2	-	1
	2011	370	3	7	2	0
	2012	475	1	4	281.396	7
Mato Grosso	2010	172	7	17	-	8
	2011	697	48	180	-	8
	2012	686	41	84	425.305	18
Goiás	2010	1.636	16	59	10	0
	2011	1.242	367	33	1	1
	2012	9.276	111	8	883.140	7
Distrito Federal	2010	398	57.201	27	0	3
	2011	591	17.369	3	-	0
	2012	742	32.743	8	2.336.610	5
<b>Ignorada</b>	<b>2010</b>	<b>913</b>	<b>28.556</b>	<b>37</b>	<b>19.109.821</b>	<b>2</b>
	<b>2011</b>	<b>6.163</b>	<b>88.051</b>	<b>12</b>	<b>25.721.052</b>	<b>-</b>
	<b>2012</b>	<b>288</b>	<b>41.822</b>	<b>1.220</b>	<b>1.002.084</b>	<b>-</b>

## Capítulo 35 - Arrecadação

## 35.3 - Valor mensal arrecadado pela Previdência Social, segundo as Grandes Regiões e Unidades da Federação - 2010/2012

GRANDES REGIÕES E UNIDADES DA FEDERAÇÃO	Anos	VALOR MENSAL ARRECADADO PELA PREVIDÊNCIA SOCIAL (R\$ Mil)						
		Total	Janeiro	Fevereiro	Março	Abril	Maior	Junho
BRASIL	2010	232.450.774	17.150.790	17.177.740	17.554.914	17.342.880	18.104.822	18.235.305
	2011	272.433.739	22.312.835	18.601.082	20.040.005	20.064.245	22.206.701	19.851.380
	2012	303.900.484	23.996.213	21.409.672	24.301.322	23.779.719	23.970.318	24.046.636
NORTE	2010	6.536.020	511.049	467.462	510.767	491.232	510.376	503.928
	2011	7.691.975	590.226	562.810	573.197	585.490	613.828	613.392
	2012	9.219.586	682.159	662.146	751.346	732.542	744.870	749.838
Rondônia	2010	837.579	60.067	57.382	63.517	62.660	63.692	62.865
	2011	1.015.845	75.774	73.431	77.285	77.873	79.871	83.709
	2012	1.226.249	89.094	84.128	98.885	93.239	100.078	102.469
Acre	2010	334.384	24.306	22.725	26.618	25.796	25.619	26.741
	2011	354.753	27.037	24.121	25.411	24.932	28.491	29.473
	2012	425.106	25.147	31.990	35.441	34.550	34.464	34.864
Amazonas	2010	1.972.320	149.845	139.984	146.776	149.598	153.899	155.415
	2011	2.243.034	177.799	157.889	162.402	166.752	177.438	179.075
	2012	2.529.193	203.397	175.305	199.789	194.169	204.042	202.497
Roraima	2010	239.952	17.116	18.300	17.769	16.926	18.616	18.825
	2011	271.306	19.819	19.150	22.444	22.177	24.866	20.825
	2012	315.327	22.374	23.002	26.851	28.147	29.245	28.381
Pará	2010	2.345.610	189.901	171.446	194.960	172.530	183.144	174.672
	2011	2.785.549	208.976	203.721	200.704	208.156	214.486	214.254
	2012	3.574.032	260.033	263.092	297.195	289.218	284.399	287.169
Amapá	2010	186.713	15.647	13.152	14.683	17.479	15.888	15.316
	2011	241.645	17.017	18.342	18.519	19.737	23.536	20.118
	2012	310.916	22.657	27.340	27.081	26.702	24.681	24.606
Tocantins	2010	619.463	54.166	44.473	46.443	46.244	49.518	50.094
	2011	779.843	63.803	66.157	66.431	65.862	65.140	65.938
	2012	838.764	59.456	57.288	66.104	66.517	67.962	69.853
NORDESTE	2010	20.715.361	1.581.641	1.492.147	1.629.117	1.572.838	1.680.696	1.574.239
	2011	24.020.032	1.882.092	1.839.487	1.836.644	1.809.134	1.942.580	1.866.968
	2012	29.975.651	2.235.319	2.179.878	2.503.700	2.367.764	2.413.361	2.442.687
Maranhão	2010	1.355.972	111.636	97.204	112.214	101.245	121.680	103.263
	2011	1.599.483	125.678	124.815	115.774	113.035	141.813	121.932
	2012	1.908.115	145.739	135.917	162.927	146.514	153.949	160.210
Piauí	2010	896.438	62.196	64.057	77.248	69.720	71.912	67.235
	2011	1.011.266	84.502	76.981	78.107	77.771	81.862	81.125
	2012	1.259.758	97.282	94.752	104.886	99.941	104.557	104.180
Ceará	2010	3.710.472	289.266	251.068	301.892	276.908	299.004	282.416
	2011	4.314.183	319.575	312.753	321.388	312.569	339.646	336.329
	2012	5.541.912	399.454	382.864	452.136	445.350	437.101	440.521
Rio Grande do Norte	2010	1.426.696	103.441	107.187	111.557	109.846	119.463	112.578
	2011	1.624.880	128.020	126.850	122.734	125.482	134.710	133.799
	2012	1.882.279	146.036	138.248	158.664	148.959	149.432	150.503
Paraíba	2010	1.240.366	99.655	92.706	93.852	98.332	105.207	91.808
	2011	1.505.414	121.265	108.741	117.494	114.076	119.523	113.216
	2012	1.942.611	142.733	131.601	162.214	157.529	155.823	161.241
Pernambuco	2010	4.161.142	328.831	290.206	314.911	308.349	320.628	306.183
	2011	4.927.565	388.285	372.795	368.166	361.555	380.641	373.288
	2012	6.385.713	477.741	476.969	522.334	488.018	501.548	521.606
Alagoas	2010	878.690	67.102	65.632	67.724	67.074	71.681	61.899
	2011	1.030.244	87.600	91.857	88.645	85.012	90.035	75.689
	2012	1.303.078	99.089	118.745	109.659	105.668	102.610	103.678

## Capítulo 35 - Arrecadação

## 35.3 - Valor mensal arrecadado pela Previdência Social, segundo as Grandes Regiões e Unidades da Federação - 2010/2012

(continua)

GRANDES REGIÕES E UNIDADES DA FEDERAÇÃO	Anos	VALOR MENSAL ARRECADADO PELA PREVIDÊNCIA SOCIAL (R\$ Mil)					
		Julho	Agosto	Setembro	Outubro	Novembro	Dezembro
<b>BRASIL</b>	2010	18.406.450	18.988.093	18.902.223	19.189.808	19.834.513	31.563.235
	2011	21.824.242	22.717.703	23.221.321	20.723.302	22.790.539	38.080.386
	2012	24.479.513	24.755.275	23.863.017	24.717.511	24.688.840	39.892.448
<b>NORTE</b>	2010	533.992	533.467	520.257	544.074	533.995	875.421
	2011	624.724	639.353	598.071	623.020	627.371	1.040.494
	2012	745.647	756.986	710.668	761.615	792.027	1.129.742
Rondônia	2010	69.629	68.631	68.335	71.186	68.845	120.769
	2011	83.888	85.079	81.002	82.399	81.273	134.261
	2012	102.675	101.785	95.531	102.564	103.094	152.709
Acre	2010	26.421	26.592	26.249	28.234	26.984	48.100
	2011	30.420	29.037	28.383	26.603	28.445	52.399
	2012	36.013	34.270	33.977	33.764	44.290	46.336
Amazonas	2010	155.322	164.159	161.359	168.810	159.956	267.198
	2011	176.477	183.064	176.004	190.404	184.297	311.434
	2012	199.647	205.681	199.503	210.687	210.839	323.635
Roraima	2010	24.099	21.100	19.464	17.779	18.686	31.271
	2011	21.447	21.816	20.158	22.596	21.486	34.522
	2012	26.369	25.689	21.459	22.337	25.146	36.326
Pará	2010	190.979	186.203	185.307	190.985	194.539	310.944
	2011	221.151	230.633	222.830	231.527	235.838	393.272
	2012	282.964	292.486	268.968	295.102	311.414	441.993
Amapá	2010	16.152	17.802	12.899	14.344	13.893	19.458
	2011	18.888	19.988	18.275	18.861	21.470	26.896
	2012	24.927	25.299	23.916	25.698	26.054	31.954
Tocantins	2010	51.391	48.981	46.645	52.737	51.092	77.680
	2011	72.453	69.735	51.419	50.631	54.563	87.710
	2012	73.053	71.776	67.314	71.462	71.190	96.789
<b>NORDESTE</b>	2010	1.672.691	1.717.814	1.658.506	1.690.115	1.734.053	2.711.505
	2011	1.878.225	1.955.439	1.882.229	1.934.295	1.963.344	3.229.596
	2012	2.475.365	2.479.036	2.310.806	2.521.085	2.485.259	3.561.390
Maranhão	2010	110.585	112.173	105.482	107.583	110.336	162.569
	2011	120.170	130.271	128.529	120.988	142.320	214.159
	2012	149.570	161.882	140.779	160.614	162.661	227.352
Piauí	2010	71.936	75.673	71.520	73.796	75.121	116.023
	2011	83.094	84.194	74.151	83.263	83.725	122.491
	2012	103.042	105.862	99.008	106.096	100.890	139.262
Ceará	2010	300.133	307.097	297.266	296.433	310.270	498.720
	2011	338.241	353.892	342.666	351.916	365.701	619.504
	2012	462.276	454.802	434.167	467.420	471.017	694.804
Rio Grande do Norte	2010	113.308	116.058	110.695	119.526	120.224	182.813
	2011	127.318	136.133	123.386	130.977	128.371	207.100
	2012	158.665	157.734	145.832	157.908	153.455	216.843
Paraíba	2010	105.069	99.865	97.787	100.142	103.291	152.650
	2011	118.254	123.985	117.638	125.088	120.065	206.068
	2012	159.946	159.366	157.175	167.039	158.482	229.463
Pernambuco	2010	330.677	355.747	338.068	344.219	355.642	567.680
	2011	378.190	394.029	389.077	417.128	412.049	692.362
	2012	511.852	523.409	499.747	542.762	535.849	783.877
Alagoas	2010	69.406	70.075	68.209	71.711	76.058	122.119
	2011	74.779	78.940	74.603	76.850	80.162	126.072
	2012	107.656	105.815	97.870	105.632	103.272	143.383

## Capítulo 35 - Arrecadação

## 35.3 - Valor mensal arrecadado pela Previdência Social, segundo as Grandes Regiões e Unidades da Federação - 2010/2012

GRANDES REGIÕES E UNIDADES DA FEDERAÇÃO	Anos	VALOR MENSAL ARRECADADO PELA PREVIDÊNCIA SOCIAL (R\$ Mil) (1)						
		Total	Janeiro	Fevereiro	Março	Abril	Maió	Junho
Sergipe	2010	1.021.305	71.734	85.545	82.307	75.076	76.944	77.935
	2011	1.189.473	88.636	92.775	89.163	92.857	95.837	96.014
	2012	1.400.581	100.494	107.069	118.622	112.117	126.632	115.738
Bahia	2010	6.024.279	447.779	438.542	467.412	466.286	494.176	470.922
	2011	6.817.525	538.531	531.920	535.173	526.776	558.513	535.576
	2012	8.351.605	626.750	593.714	712.257	663.668	681.707	685.012
SUDESTE	2010	132.728.137	9.988.974	9.786.694	9.976.519	10.165.872	10.264.762	10.363.550
	2011	153.812.389	11.828.405	11.313.295	11.368.671	11.638.843	11.823.950	11.985.995
	2012	184.911.392	14.596.660	13.297.690	14.770.911	14.577.274	14.526.504	14.664.531
Minas Gerais	2010	17.063.665	1.292.423	1.230.143	1.268.400	1.291.349	1.326.229	1.356.433
	2011	19.304.297	1.553.313	1.448.862	1.457.596	1.469.287	1.541.611	1.527.707
	2012	24.079.621	1.858.425	1.660.627	1.959.357	1.881.569	1.898.615	1.949.349
Espírito Santo	2010	2.966.146	224.539	212.321	222.066	223.988	241.202	231.244
	2011	3.444.705	271.241	242.362	249.864	266.541	266.522	271.814
	2012	4.512.332	345.960	290.897	372.516	348.109	354.366	361.111
Rio de Janeiro	2010	25.854.367	2.063.529	1.931.737	1.954.428	2.003.677	2.010.381	2.044.292
	2011	29.972.804	2.338.446	2.199.150	2.213.444	2.266.026	2.361.881	2.375.512
	2012	35.450.731	2.881.837	2.543.211	2.791.576	2.746.337	2.761.082	2.808.735
São Paulo	2010	86.843.959	6.408.483	6.412.494	6.531.625	6.646.858	6.686.949	6.731.581
	2011	101.090.582	7.665.405	7.422.921	7.447.768	7.636.988	7.653.936	7.810.962
	2012	120.868.709	9.510.438	8.802.955	9.647.463	9.601.260	9.512.442	9.545.336
SUL	2010	31.422.453	2.287.129	2.269.023	2.341.433	2.408.900	2.460.215	2.421.357
	2011	36.246.018	2.717.052	2.660.889	2.710.394	2.819.148	2.877.744	2.881.541
	2012	45.396.830	3.437.218	3.059.300	3.781.105	3.628.863	3.677.027	3.688.188
Paraná	2010	11.177.836	816.050	807.604	833.625	858.386	861.280	848.854
	2011	13.004.948	977.263	929.792	966.444	1.005.089	1.010.226	1.033.571
	2012	16.580.880	1.237.186	1.096.880	1.384.195	1.338.441	1.327.759	1.331.920
Santa Catarina	2010	7.787.728	554.345	562.276	581.381	598.275	612.143	603.408
	2011	8.896.939	648.136	655.297	671.868	701.929	716.982	705.748
	2012	11.296.848	840.867	760.460	933.471	902.325	920.947	924.888
Rio Grande do Sul	2010	12.456.889	916.734	899.143	926.427	952.239	986.792	969.095
	2011	14.344.130	1.091.652	1.075.800	1.072.082	1.112.130	1.150.537	1.142.221
	2012	17.519.102	1.359.166	1.201.960	1.463.439	1.388.097	1.428.321	1.431.380
CENTRO-OESTE	2010	16.331.548	1.197.740	1.187.970	1.238.964	1.241.419	1.257.802	1.252.797
	2011	18.358.513	1.363.716	1.349.083	1.344.560	1.380.310	1.426.733	1.411.823
	2012	24.373.044	1.686.099	1.574.609	1.830.916	1.750.038	1.765.141	1.800.736
Mato Grosso do Sul	2010	1.355.454	95.413	95.275	102.429	110.156	107.586	110.148
	2011	1.554.177	112.196	109.508	108.536	119.210	123.685	124.805
	2012	2.070.027	152.414	127.206	163.344	178.103	165.514	168.940
Mato Grosso	2010	1.936.093	142.756	131.881	147.887	149.288	152.085	150.088
	2011	2.258.338	158.787	150.977	165.475	173.642	180.407	171.649
	2012	2.997.418	214.997	209.327	253.081	237.186	242.113	241.389
Goiás	2010	3.553.960	253.974	253.088	266.635	272.365	277.547	278.821
	2011	4.214.729	318.728	304.678	310.831	317.827	331.147	334.464
	2012	5.716.444	430.833	365.472	479.028	442.323	434.345	463.673
Distrito Federal	2010	9.486.040	705.597	707.725	722.013	709.610	720.584	713.740
	2011	10.331.270	774.006	783.920	759.719	769.631	791.493	780.904
	2012	13.589.155	887.854	872.604	935.463	892.425	923.168	926.734
Ignorada	2010	24.717.255	1.584.258	1.974.444	1.858.114	1.462.620	1.930.971	2.119.433
	2011	32.304.812	3.931.344	875.518	2.206.539	1.831.321	3.521.866	1.091.662
	2012	10.023.981	1.358.758	636.049	663.344	723.238	843.416	700.655

FONTES: DATAPREV, SINTESEWEB e Receita Federal do Brasil.

NOTA: As diferenças porventura existentes entre soma de parcelas e totais são provenientes de arredondamento.

**Capítulo 35 - Arrecadação**

**35.3 - Valor mensal arrecadado pela Previdência Social, segundo as Grandes Regiões e Unidades da Federação - 2010/2012**

(conclusão)

GRANDES REGIÕES E UNIDADES DA FEDERAÇÃO	Anos	VALOR MENSAL ARRECADADO PELA PREVIDÊNCIA SOCIAL (R\$ Mil) (1)					
		Julho	Agosto	Setembro	Outubro	Novembro	Dezembro
Sergipe	2010	81.355	84.812	81.513	80.985	85.573	137.528
	2011	98.139	96.017	87.841	99.130	95.047	158.017
	2012	114.100	117.834	104.717	115.398	116.687	151.173
Bahia	2010	490.222	496.315	487.964	495.720	497.537	771.404
	2011	540.039	557.978	544.338	528.953	535.905	883.823
	2012	708.259	692.332	631.511	698.215	682.945	975.234
<b>SUDESTE</b>	<b>2010</b>	<b>10.549.995</b>	<b>10.786.122</b>	<b>10.689.227</b>	<b>10.828.738</b>	<b>10.999.615</b>	<b>18.328.069</b>
	<b>2011</b>	<b>12.134.558</b>	<b>12.545.334</b>	<b>12.431.483</b>	<b>12.605.266</b>	<b>12.735.046</b>	<b>21.401.543</b>
	<b>2012</b>	<b>14.857.758</b>	<b>15.164.034</b>	<b>14.661.423</b>	<b>14.999.620</b>	<b>15.020.555</b>	<b>23.774.431</b>
Minas Gerais	2010	1.370.162	1.405.490	1.403.160	1.404.032	1.420.772	2.295.072
	2011	1.518.210	1.541.261	1.542.570	1.553.483	1.571.195	2.579.201
	2012	1.952.201	1.970.736	1.931.510	1.988.981	2.025.666	3.002.585
Espírito Santo	2010	243.961	242.676	244.015	245.415	248.858	385.862
	2011	275.752	290.416	273.261	281.445	288.181	467.307
	2012	383.481	378.793	363.783	380.601	377.883	554.831
Rio de Janeiro	2010	2.091.299	2.104.687	2.030.333	2.042.179	2.093.660	3.484.164
	2011	2.394.122	2.445.422	2.409.438	2.441.035	2.428.775	4.099.554
	2012	2.838.791	2.947.350	2.775.865	2.878.132	2.920.484	4.557.332
São Paulo	2010	6.844.574	7.033.268	7.011.719	7.137.113	7.236.324	12.162.970
	2011	7.946.474	8.268.235	8.206.214	8.329.303	8.446.895	14.255.481
	2012	9.683.285	9.867.154	9.590.265	9.751.907	9.696.522	15.659.683
<b>SUL</b>	<b>2010</b>	<b>2.517.166</b>	<b>2.533.434</b>	<b>2.539.782</b>	<b>2.579.832</b>	<b>2.663.806</b>	<b>4.400.375</b>
	<b>2011</b>	<b>2.864.066</b>	<b>2.919.693</b>	<b>2.891.220</b>	<b>2.951.609</b>	<b>2.938.097</b>	<b>5.014.566</b>
	<b>2012</b>	<b>3.695.680</b>	<b>3.734.839</b>	<b>3.604.916</b>	<b>3.697.244</b>	<b>3.697.845</b>	<b>5.694.605</b>
Paraná	2010	892.462	910.867	907.386	926.314	965.139	1.549.871
	2011	1.031.834	1.060.180	1.046.935	1.086.002	1.074.673	1.782.939
	2012	1.326.855	1.356.144	1.351.032	1.389.893	1.355.416	2.085.160
Santa Catarina	2010	622.531	629.205	623.289	633.219	647.520	1.120.133
	2011	700.223	706.343	699.538	715.374	716.406	1.259.095
	2012	927.178	934.415	887.852	914.372	917.897	1.432.176
Rio Grande do Sul	2010	1.002.173	993.362	1.009.106	1.020.299	1.051.147	1.730.371
	2011	1.132.009	1.153.169	1.144.747	1.150.233	1.147.017	1.972.532
	2012	1.441.646	1.444.280	1.366.032	1.392.979	1.424.533	2.177.269
<b>CENTRO-OESTE</b>	<b>2010</b>	<b>1.288.329</b>	<b>1.321.222</b>	<b>1.311.597</b>	<b>1.329.241</b>	<b>1.393.212</b>	<b>2.311.256</b>
	<b>2011</b>	<b>1.446.550</b>	<b>1.479.895</b>	<b>1.478.840</b>	<b>1.482.779</b>	<b>1.553.684</b>	<b>2.640.542</b>
	<b>2012</b>	<b>1.858.117</b>	<b>1.865.834</b>	<b>1.846.495</b>	<b>1.871.932</b>	<b>1.940.467</b>	<b>4.582.660</b>
Mato Grosso do Sul	2010	111.330	109.408	111.731	115.405	114.064	172.511
	2011	127.399	126.575	131.604	130.340	131.853	208.467
	2012	167.984	168.098	171.212	176.678	180.222	250.311
Mato Grosso	2010	159.549	159.901	159.312	161.482	164.249	257.616
	2011	181.977	187.162	191.161	195.570	192.823	308.708
	2012	245.299	263.619	233.495	252.322	246.381	358.210
Goiás	2010	293.558	297.097	288.782	301.323	305.988	464.782
	2011	340.132	356.604	347.643	353.959	348.377	550.341
	2012	475.849	476.983	470.977	498.002	490.481	688.478
Distrito Federal	2010	723.892	754.817	751.772	751.031	808.911	1.416.347
	2011	797.042	809.554	808.432	802.910	880.632	1.573.026
	2012	968.985	957.135	970.811	944.932	1.023.383	3.285.661
<b>Ignorada</b>	<b>2010</b>	<b>1.844.278</b>	<b>2.096.034</b>	<b>2.182.854</b>	<b>2.217.808</b>	<b>2.509.833</b>	<b>2.936.609</b>
	<b>2011</b>	<b>2.876.120</b>	<b>3.177.989</b>	<b>3.939.478</b>	<b>1.126.333</b>	<b>2.972.996</b>	<b>4.753.645</b>
	<b>2012</b>	<b>846.946</b>	<b>754.545</b>	<b>728.710</b>	<b>866.014</b>	<b>752.687</b>	<b>1.149.619</b>

## Capítulo 35 - Arrecadação

## 35.4 - Valor da contribuição efetuada pelas empresas ao INSS e a outras entidades, por rubrica GPS, segundo as Grandes Regiões e Unidades da Federação - 2010/2012

(continua)

GRANDES REGIÕES E UNIDADES DA FEDERAÇÃO	Anos	VALOR DA CONTRIBUIÇÃO EFETUADA PELAS EMPRESAS AO INSS E A OUTRAS ENTIDADES (R\$ Mil)			
		Total	Rubrica GPS		
			INSS	Outras Entidades	Acréscimos Legais
BRASIL	2010	200.603.086	177.952.692	21.433.552	1.216.842
	2011	231.440.137	204.930.981	25.202.543	1.306.614
	2012	253.998.459	223.908.341	28.637.524	1.452.594
NORTE	2010	8.069.765	7.210.804	778.866	80.096
	2011	9.538.268	8.511.890	944.819	81.559
	2012	10.805.169	9.619.430	1.094.786	90.953
Rondônia	2010	1.056.116	937.207	108.816	10.093
	2011	1.341.335	1.191.498	139.538	10.298
	2012	1.486.107	1.318.703	156.078	11.325
Acre	2010	363.025	329.708	30.156	3.161
	2011	388.089	349.292	35.076	3.721
	2012	431.164	386.715	39.521	4.928
Amazonas	2010	2.449.361	2.176.524	254.124	18.712
	2011	2.872.658	2.548.810	302.735	21.113
	2012	3.121.636	2.754.393	342.419	24.824
Roraima	2010	246.530	225.322	18.364	2.844
	2011	273.715	249.489	20.951	3.276
	2012	293.793	267.281	23.337	3.175
Pará	2010	2.973.980	2.649.592	289.722	34.666
	2011	3.543.695	3.159.631	353.876	30.188
	2012	4.192.584	3.728.843	428.544	35.197
Amapá	2010	257.820	231.271	22.924	3.624
	2011	312.720	278.867	29.048	4.805
	2012	380.600	342.647	33.312	4.641
Tocantins	2010	722.933	661.180	54.758	6.995
	2011	806.055	734.303	63.595	8.158
	2012	899.286	820.848	71.576	6.863
NORDESTE	2010	24.272.610	21.670.352	2.396.101	206.156
	2011	28.677.131	25.570.147	2.876.876	230.108
	2012	31.894.729	28.309.924	3.327.758	257.046
Maranhão	2010	1.777.586	1.586.631	173.046	17.909
	2011	2.259.399	2.014.696	220.706	23.997
	2012	2.558.305	2.275.961	258.164	24.180
Piauí	2010	1.027.443	925.180	90.269	11.993
	2011	1.185.626	1.068.161	102.321	15.144
	2012	1.332.446	1.194.246	117.336	20.864
Ceará	2010	3.829.246	3.448.992	357.079	23.175
	2011	4.459.918	4.002.082	430.733	27.103
	2012	4.907.185	4.362.149	505.770	39.266
Rio Grande do Norte	2010	1.748.753	1.569.527	162.030	17.197
	2011	1.958.394	1.760.816	180.347	17.232
	2012	2.109.995	1.887.920	205.602	16.472
Paraíba	2010	1.440.083	1.304.926	120.441	14.717
	2011	1.690.181	1.528.487	142.647	19.048
	2012	1.899.078	1.713.097	167.902	18.079
Pernambuco	2010	4.582.507	4.041.213	506.547	34.747
	2011	5.700.152	5.017.527	643.790	38.835
	2012	6.654.791	5.835.908	774.743	44.139
Alagoas	2010	1.028.739	916.089	100.666	11.984
	2011	1.237.425	1.094.014	131.617	11.795
	2012	1.355.043	1.200.519	141.550	12.974

**Capítulo 35 - Arrecadação**
**35.4 - Valor da contribuição efetuada pelas empresas ao INSS e a outras entidades, por rubrica GPS, segundo as Grandes Regiões e Unidades da Federação - 2010/2012**

(conclusão)

GRANDES REGIÕES E UNIDADES DA FEDERAÇÃO	Anos	VALOR DA CONTRIBUIÇÃO EFETUADA PELAS EMPRESAS AO INSS E A OUTRAS ENTIDADES (R\$ Mil)			
		Total	Rubrica GPS		
			INSS	Outras Entidades	Acréscimos Legais
Sergipe	2010	1.263.174	1.133.016	118.399	11.759
	2011	1.480.761	1.326.728	141.675	12.359
	2012	1.646.471	1.471.849	163.587	11.035
Bahia	2010	7.575.078	6.744.779	767.625	62.674
	2011	8.705.273	7.757.636	883.041	64.596
	2012	9.431.414	8.368.275	993.102	70.037
<b>SUDESTE</b>	<b>2010</b>	<b>121.618.013</b>	<b>107.432.891</b>	<b>13.525.282</b>	<b>659.839</b>
	<b>2011</b>	<b>140.004.029</b>	<b>123.417.917</b>	<b>15.864.733</b>	<b>721.379</b>
	<b>2012</b>	<b>152.296.791</b>	<b>133.642.277</b>	<b>17.875.789</b>	<b>778.724</b>
Minas Gerais	2010	17.969.096	16.052.590	1.809.813	106.693
	2011	20.946.524	18.675.218	2.155.451	115.854
	2012	23.266.006	20.670.707	2.462.117	133.182
Espírito Santo	2010	3.712.941	3.320.460	367.043	25.438
	2011	4.281.354	3.822.340	430.665	28.350
	2012	4.811.150	4.287.204	494.503	29.444
Rio de Janeiro	2010	22.104.211	19.456.296	2.512.414	135.502
	2011	25.675.141	22.515.126	2.984.885	175.130
	2012	29.089.156	25.378.107	3.522.992	188.057
São Paulo	2010	77.831.765	68.603.546	8.836.012	392.206
	2011	89.101.010	78.405.234	10.293.732	402.044
	2012	95.130.478	83.306.260	11.396.176	428.041
<b>SUL</b>	<b>2010</b>	<b>32.075.435</b>	<b>28.680.346</b>	<b>3.228.570</b>	<b>166.519</b>
	<b>2011</b>	<b>37.103.085</b>	<b>33.126.794</b>	<b>3.800.556</b>	<b>175.735</b>
	<b>2012</b>	<b>40.485.786</b>	<b>35.939.117</b>	<b>4.341.467</b>	<b>205.203</b>
Paraná	2010	11.493.085	10.236.513	1.193.507	63.064
	2011	13.342.923	11.862.311	1.414.040	66.572
	2012	14.809.911	13.126.829	1.613.389	69.693
Santa Catarina	2010	8.361.640	7.488.777	829.088	43.775
	2011	9.645.956	8.632.102	970.792	43.062
	2012	10.468.652	9.297.716	1.116.747	54.190
Rio Grande do Sul	2010	12.220.709	10.955.056	1.205.974	59.679
	2011	14.114.206	12.632.381	1.415.724	66.101
	2012	15.207.223	13.514.572	1.611.331	81.320
<b>CENTRO-OESTE</b>	<b>2010</b>	<b>14.027.229</b>	<b>12.484.110</b>	<b>1.440.948</b>	<b>102.172</b>
	<b>2011</b>	<b>15.987.185</b>	<b>14.193.209</b>	<b>1.697.035</b>	<b>96.941</b>
	<b>2012</b>	<b>18.400.245</b>	<b>16.296.508</b>	<b>1.983.785</b>	<b>119.952</b>
Mato Grosso do Sul	2010	1.848.839	1.638.103	192.779	17.957
	2011	2.170.396	1.922.854	234.190	13.352
	2012	2.507.660	2.213.697	274.808	19.156
Mato Grosso	2010	2.459.219	2.182.912	256.875	19.432
	2011	2.786.565	2.465.317	300.094	21.155
	2012	3.286.137	2.887.365	369.485	29.287
Goiás	2010	4.533.134	4.021.552	472.620	38.961
	2011	5.300.138	4.688.386	573.063	38.689
	2012	6.061.010	5.360.425	654.987	45.599
Distrito Federal	2010	5.186.037	4.641.542	518.673	25.822
	2011	5.730.086	5.116.653	589.688	23.746
	2012	6.545.438	5.835.022	684.506	25.910
<b>Ignorada</b>	<b>2010</b>	<b>540.034</b>	<b>474.188</b>	<b>63.786</b>	<b>2.060</b>
	<b>2011</b>	<b>130.440</b>	<b>111.024</b>	<b>18.523</b>	<b>892</b>
	<b>2012</b>	<b>115.739</b>	<b>101.085</b>	<b>13.939</b>	<b>715</b>

FONTE: DATAPREV, SINTESEWEB.

NOTA: As diferenças porventura existentes entre soma de parcelas e totais são provenientes de arredondamento.



### PARTICIPAÇÃO PERCENTUAL DO VALOR ARRECADADO PELA PREVIDÊNCIA SOCIAL NO PIB - 2001/2012

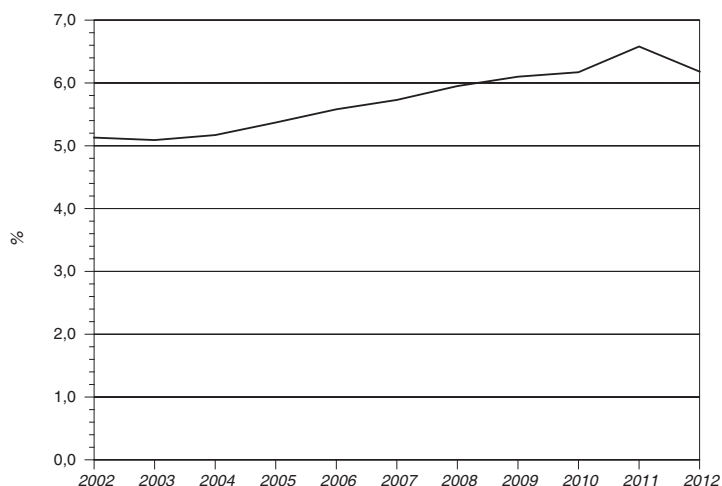

Fonte: DATAPREV e BANCO CENTRAL DO BRASIL.

### DISTRIBUIÇÃO DO VALOR DA CONTRIBUIÇÃO EFETUADA PELAS EMPRESAS, SEGUNDO AS RUBRICAS GPS - 2012

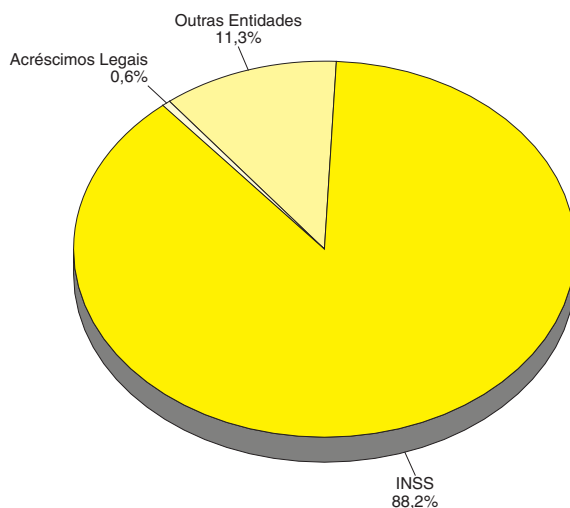

Fonte: DATAPREV, SINTESE.

### DISTRIBUIÇÃO DO VALOR DA CONTRIBUIÇÃO EFETUADA PELAS EMPRESAS AO INSS, SEGUNDO AS GRANDES REGIÕES - 2010/2012

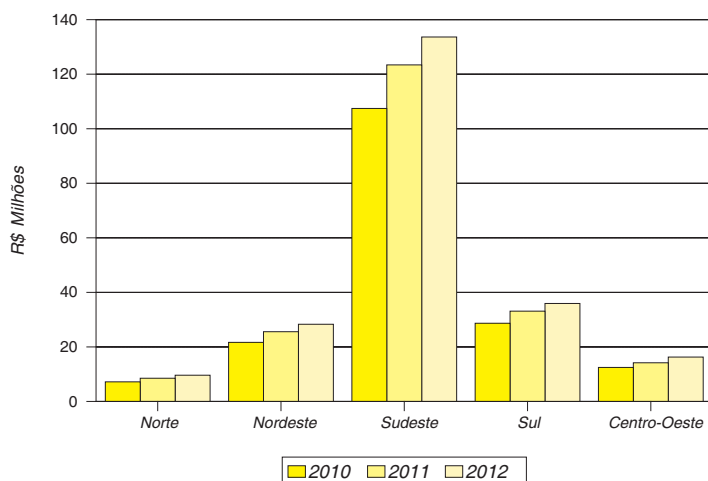

Fonte: DATAPREV, SINTESE.

**Capítulo 35 - Arrecadação**

**35.5 - Valor mensal da contribuição efetuada pelas empresas ao INSS e a outras entidades, por rubrica GPS - 2010/2012**

MESES	Anos	VALOR DA CONTRIBUIÇÃO EFETUADA PELAS EMPRESAS AO INSS E A OUTRAS ENTIDADES (R\$ Mil)			
		Total	Rubrica GPS		
			INSS	Outras Entidades	Acréscimos Legais
<b>TOTAL</b>	2010	200.603.086	177.952.692	21.433.552	1.216.842
	2011	231.440.137	204.930.981	25.202.543	1.306.614
	2012	253.998.459	223.908.341	28.637.524	1.452.594
Janeiro	2010	14.979.219	13.298.592	1.585.118	95.509
	2011	17.659.801	15.674.570	1.874.315	110.916
	2012	19.632.159	17.360.165	2.160.946	111.048
Fevereiro	2010	14.555.126	12.923.689	1.542.372	89.064
	2011	16.939.918	14.986.778	1.846.689	106.450
	2012	19.386.097	17.131.240	2.131.243	123.614
Março	2010	15.009.283	13.325.630	1.580.282	103.371
	2011	17.025.106	15.075.255	1.840.779	109.072
	2012	19.453.778	17.194.284	2.134.111	125.382
Abril	2010	15.206.677	13.511.914	1.596.659	98.104
	2011	17.490.791	15.502.455	1.882.934	105.402
	2012	20.003.752	17.706.069	2.176.088	121.595
Maio	2010	15.471.665	13.735.483	1.630.053	106.129
	2011	17.962.770	15.921.745	1.928.901	112.124
	2012	20.183.854	17.833.298	2.224.985	125.570
Junho	2010	15.477.964	13.735.734	1.643.047	99.183
	2011	18.027.362	15.982.039	1.948.745	96.578
	2012	20.186.109	17.841.545	2.222.004	122.560
Julho	2010	15.818.128	14.042.303	1.675.236	100.590
	2011	18.231.821	16.156.769	1.974.055	100.998
	2012	20.265.775	17.900.484	2.253.141	112.150
Agosto	2010	16.189.675	14.362.616	1.728.182	98.877
	2011	18.771.426	16.622.102	2.043.031	106.293
	2012	20.766.100	18.329.362	2.317.602	119.135
Setembro	2010	16.168.632	14.348.597	1.722.220	97.815
	2011	18.596.759	16.467.657	2.030.740	98.362
	2012	19.771.371	17.383.657	2.283.636	104.078
Outubro	2010	16.441.404	14.574.405	1.764.006	102.992
	2011	18.644.886	16.515.727	2.034.911	94.248
	2012	20.363.732	17.889.855	2.339.333	134.543
Novembro	2010	16.893.504	14.980.508	1.806.136	106.860
	2011	19.334.876	17.122.439	2.107.668	104.770
	2012	20.419.823	17.939.894	2.354.016	125.912
Dezembro	2010	28.391.809	25.113.220	3.160.241	118.348
	2011	32.754.620	28.903.445	3.689.775	161.400
	2012	33.565.910	29.398.487	4.040.418	127.005

FONTES: DATAPREV, SINTESEWEB.

NOTA: As diferenças porventura existentes entre soma de parcelas e totais são provenientes de arredondamento.



## Seção VII – Cobrança

---

A atividade de cobrança consiste, principalmente, na recuperação dos créditos levantados pela Fiscalização ou confessados pelo contribuinte, relativos à contribuição devida e não recolhida, pelas empresas à Previdência Social.

Durante uma auditoria fiscal efetuada em uma empresa é verificado o cumprimento das obrigações tributárias por parte do sujeito passivo relativas às contribuições arrecadadas e administradas pela Secretaria da Receita Previdenciária, podendo resultar na constituição de Notificação Fiscal de Lançamento de Débito – NFLD, Lançamento de Débito Confessado – LDC ou Auto de Infração – AI.

Não havendo pagamento, parcelamento ou impugnação do crédito constituído dentro do prazo legal, o processo passa da esfera administrativa para a esfera judicial e o débito é inscrito em Dívida Ativa.

Esta seção abrange a atividade de cobrança de processos de débitos administrativos da Previdência Social. Os dados aqui divulgados abrangem a quantidade e o valor de processos de débitos administrativos classificados por tipo de instituição, unidades da federação e mês; quantidade mensal de parcelamentos de débitos cadastrados; quantidade e valor dos processos de débitos administrativos pagos pelos contribuintes, por unidades da federação; e quantidade e valor dos parcelamentos de processos de débitos administrativos pagos pelos contribuintes, por unidades da federação.

Não são computados os parcelamentos do Programa de Recuperação Fiscal – REFIS, instituído pela MP nº 2.004 3, de 14 de dezembro de 1999, cujos valores são recolhidos pela Secretaria da Receita Federal, sendo posteriormente repassados à Previdência Social.

A seguir são detalhados alguns dos conceitos utilizados nas tabelas desta seção:

**Quantidade de Débitos Administrativos** – quantidade de processos de débitos administrativos constante do Banco de Dados de Cobrança. O estoque de débitos corresponde aos débitos ativos existentes no Banco em dezembro do ano de referência, e os débitos cadastrados se referem ao fluxo de débitos, ou seja, aqueles que ingressaram no Banco no mês de referência;

**Valor dos Débitos Administrativos** – valor dos processos de débitos administrativos constante do Banco de Dados de Cobrança. O valor do estoque se refere ao valor atualizado de todos os débitos no mês de dezembro do ano de referência e o valor do fluxo corresponde ao valor dos débitos no mês de referência;

**Quantidade de Parcelamentos de Débitos Cadastrados** – quantidade de processos de débito, cujo pagamento será efetuado em parcelas, incluídos no Banco de Dados de Cobrança, no mês de referência;

**Quantidade de Parcelamentos de Débitos Administrativos Pagos** – quantidade de parcelas de débitos administrativos pagas pelos contribuintes e apropriadas no Banco de Dados de Cobrança no mês de referência;

**Valor dos Parcelamentos de Débitos Administrativos Pagos** – valor das parcelas de débitos administrativos pagas pelos contribuintes e apropriadas no Banco de Dados de Cobrança, no mês de referência.

A fonte de dados utilizada é o Banco de Dados de Cobrança, residente na Dataprev e administrado pela Secretaria da Receita Previdenciária.

Em dezembro de 2012, a quantidade de débitos administrativos foi de 290,2 mil, correspondendo a um valor de 96,7 bilhões. Comparada com o ano anterior, a quantidade de débitos administrativos decresceu 34,1% e o valor diminuiu 5,4% no período. As empresas privadas participavam com 88,6% na quantidade e 77,8% no valor total dos débitos administrativos. Comparada com o ano anterior, a quantidade de débitos de empresas privadas decresceu 35,6% e o valor, 2,8%. A quantidade de débitos de órgãos públicos federais e estaduais decresceu (48,1% e 21,7%, respectivamente), e nos órgãos públicos municipais decresceu 19,0%. Com relação ao valor, o decréscimo foi de 94,7% para os órgãos federais, de 6,1% para os órgãos municipais e de 30,5% para os órgãos estaduais.

Em 2012, a quantidade de débitos administrativos cadastrados atingiu 491,7 mil créditos, o que correspondeu a um aumento de 33,1% em relação ao ano anterior. A quantidade de pagamentos de parcelamentos atingiu 1.311,6 mil, o que correspondeu a um aumento de 64,5% em relação ao ano anterior. O valor dos parcelamentos foi de R\$ 4,6 bilhões, o que correspondeu a uma elevação de 52,7% em relação a 2011. A quantidade de pagamentos de débitos administrativos foi de 30,8 mil e decresceu 51,7% em relação ao ano anterior, enquanto que o valor foi de R\$ 363,5 milhões e decresceu 61,3% em relação a 2011.

**DISTRIBUIÇÃO DO VALOR DOS PARCELAMENTOS DE DÉBITOS ADMINISTRATIVOS RECOLHIDOS, SEGUNDO AS GRANDES REGIÕES - DEZ/2012**

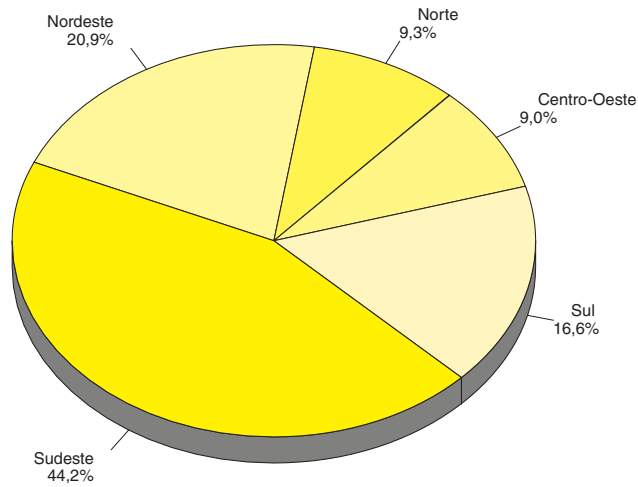

**VALOR MÉDIO DOS PARCELAMENTOS DE DÉBITOS ADMINISTRATIVOS RECOLHIDOS - 2010/2012**

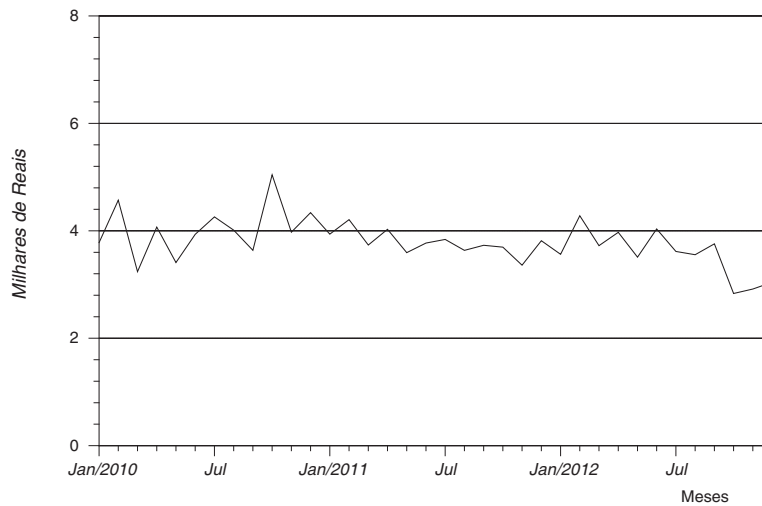

**VALOR MÉDIO DE DÉBITOS ADMINISTRATIVOS, POR TIPO DE INSTITUIÇÃO - DEZ 2010/2012**

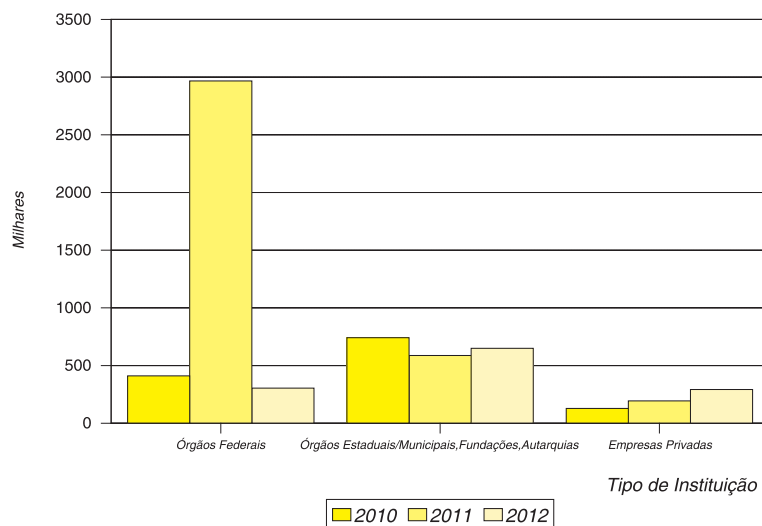

## Capítulo 36 - Cobrança

## 36.1 - Quantidade de débitos administrativos, por tipo de instituição, segundo as Grandes Regiões e Unidades da Federação - Posição em dezembro - 2010/2012

(continua)

GRANDES REGIÕES E UNIDADES DA FEDERAÇÃO	Anos	QUANTIDADE DE DÉBITOS ADMINISTRATIVOS						
		Total	Tipo de Instituição				Empresas Privadas	Ignorado
			Órgãos Públicos					
			Federais	Estaduais	Municipais			
BRASIL	2010	796.377	479	1.609	32.880	759.781	1.628	
	2011	440.506	283	993	39.739	399.488	3	
	2012	290.207	147	778	32.175	257.102	5	
NORTE	2010	34.373	25	293	2.932	31.078	45	
	2011	24.861	23	257	3.854	20.727	-	
	2012	16.566	15	161	3.142	13.248	-	
Rondônia	2010	3.582	-	9	164	3.402	7	
	2011	2.808	4	12	162	2.630	-	
	2012	2.208	6	10	154	2.038	-	
Acre	2010	1.679	-	68	73	1.536	2	
	2011	1.449	-	64	199	1.186	-	
	2012	958	-	46	159	753	-	
Amazonas	2010	4.793	-	33	490	4.266	4	
	2011	3.204	-	34	580	2.590	-	
	2012	3.185	2	36	567	2.580	-	
Roraima	2010	1.804	-	126	149	1.527	2	
	2011	1.533	1	93	236	1.203	-	
	2012	549	-	10	143	396	-	
Pará	2010	15.131	19	22	1.025	14.054	11	
	2011	9.809	11	19	1.517	8.262	-	
	2012	6.031	6	37	1.101	4.887	-	
Amapá	2010	1.787	2	17	91	1.676	1	
	2011	1.242	3	17	106	1.116	-	
	2012	767	-	11	75	681	-	
Tocantins	2010	5.597	4	18	940	4.617	18	
	2011	4.816	4	18	1.054	3.740	-	
	2012	2.868	1	11	943	1.913	-	
NORDESTE	2010	133.516	75	303	18.140	114.782	216	
	2011	92.998	59	217	22.193	70.529	-	
	2012	77.463	39	167	15.910	61.347	-	
Maranhão	2010	7.871	7	4	1.491	6.353	16	
	2011	5.761	1	6	1.577	4.177	-	
	2012	4.325	5	3	537	3.780	-	
Piauí	2010	9.053	5	126	2.672	6.235	15	
	2011	7.490	8	61	3.486	3.935	-	
	2012	5.028	2	48	2.649	2.329	-	
Ceará	2010	20.660	18	19	2.732	17.856	35	
	2011	12.917	14	18	3.204	9.681	-	
	2012	9.652	5	22	2.819	6.806	-	
Rio Grande do Norte	2010	9.892	3	14	1.400	8.461	14	
	2011	8.784	3	19	1.601	7.161	-	
	2012	21.127	11	14	496	20.606	-	
Paraíba	2010	10.458	4	14	1.724	8.683	33	
	2011	7.491	4	12	2.216	5.259	-	
	2012	4.184	1	6	1.544	2.633	-	
Pernambuco	2010	18.930	7	31	1.704	17.149	39	
	2011	11.997	9	3	2.389	9.596	-	
	2012	7.829	3	1	1.810	6.015	-	
Alagoas	2010	7.798	9	28	508	7.244	9	
	2011	4.922	4	28	616	4.274	-	
	2012	2.917	2	20	510	2.385	-	

## Capítulo 36 - Cobrança

## 36.1 - Quantidade de débitos administrativos, por tipo de instituição, segundo as Grandes Regiões e Unidades da Federação - Posição em dezembro - 2010/2012

(conclusão)

GRANDES REGIÕES E UNIDADES DA FEDERAÇÃO	Anos	QUANTIDADE DE DÉBITOS ADMINISTRATIVOS						
		Total	Tipo de Instituição				Empresas Privadas	Ignorado
			Órgãos Públicos					
			Federais	Estaduais	Municipais			
Sergipe	2010	6.985	6	40	956	5.970	13	
	2011	4.176	3	32	1.055	3.086	-	
	2012	2.390	4	28	766	1.592	-	
Bahia	2010	41.869	16	27	4.953	36.831	42	
	2011	29.460	13	38	6.049	23.360	-	
	2012	20.011	6	25	4.779	15.201	-	
<b>SUDESTE</b>	<b>2010</b>	<b>406.387</b>	<b>155</b>	<b>685</b>	<b>7.020</b>	<b>397.581</b>	<b>946</b>	
	<b>2011</b>	<b>203.433</b>	<b>91</b>	<b>342</b>	<b>8.033</b>	<b>194.965</b>	<b>2</b>	
	<b>2012</b>	<b>123.147</b>	<b>51</b>	<b>278</b>	<b>7.327</b>	<b>115.487</b>	<b>4</b>	
Minas Gerais	2010	86.972	33	429	3.580	82.815	115	
	2011	50.549	30	237	4.420	45.860	2	
	2012	34.165	24	223	3.602	30.314	2	
Espírito Santo	2010	15.981	19	19	684	15.231	28	
	2011	9.926	10	17	713	9.186	-	
	2012	5.915	9	14	580	5.310	2	
Rio de Janeiro	2010	62.900	32	143	669	61.931	125	
	2011	31.268	32	55	771	30.410	-	
	2012	4.652	1	13	1.429	3.209	-	
São Paulo	2010	240.534	71	94	2.087	237.604	678	
	2011	111.690	19	33	2.129	109.509	-	
	2012	78.415	17	28	1.716	76.654	-	
<b>SUL</b>	<b>2010</b>	<b>159.145</b>	<b>42</b>	<b>209</b>	<b>2.194</b>	<b>156.357</b>	<b>343</b>	
	<b>2011</b>	<b>82.756</b>	<b>24</b>	<b>128</b>	<b>2.434</b>	<b>80.170</b>	<b>-</b>	
	<b>2012</b>	<b>47.473</b>	<b>19</b>	<b>133</b>	<b>2.349</b>	<b>44.972</b>	<b>-</b>	
Paraná	2010	48.837	9	54	1.238	47.409	127	
	2011	24.864	5	36	1.379	23.444	-	
	2012	14.561	-	28	1.153	13.380	-	
Santa Catarina	2010	41.822	5	107	532	41.117	61	
	2011	21.503	8	63	570	20.862	-	
	2012	11.614	8	59	533	11.014	-	
Rio Grande do Sul	2010	68.486	28	48	424	67.831	155	
	2011	36.389	11	29	485	35.864	-	
	2012	21.298	11	46	663	20.578	-	
<b>CENTRO-OESTE</b>	<b>2010</b>	<b>62.955</b>	<b>182</b>	<b>119</b>	<b>2.594</b>	<b>59.983</b>	<b>77</b>	
	<b>2011</b>	<b>36.457</b>	<b>86</b>	<b>49</b>	<b>3.225</b>	<b>33.097</b>	<b>-</b>	
	<b>2012</b>	<b>25.557</b>	<b>23</b>	<b>39</b>	<b>3.447</b>	<b>22.048</b>	<b>-</b>	
Mato Grosso do Sul	2010	12.831	9	27	532	12.254	9	
	2011	6.742	8	3	545	6.186	-	
	2012	3.385	1	10	1.365	2.009	-	
Mato Grosso	2010	13.789	10	9	352	13.387	31	
	2011	7.905	6	6	364	7.529	-	
	2012	4.803	4	2	202	4.595	-	
Goiás	2010	21.576	14	60	1.710	19.756	36	
	2011	13.490	-	27	2.316	11.147	-	
	2012	11.738	3	14	1.880	9.841	-	
Distrito Federal	2010	14.759	149	23	-	14.586	1	
	2011	8.320	72	13	-	8.235	-	
	2012	5.631	15	13	-	5.603	-	
<b>Ignorada</b>	<b>2010</b>	<b>1</b>	<b>-</b>	<b>-</b>	<b>-</b>	<b>-</b>	<b>1</b>	
	<b>2011</b>	<b>1</b>	<b>-</b>	<b>-</b>	<b>-</b>	<b>-</b>	<b>1</b>	
	<b>2012</b>	<b>1</b>	<b>-</b>	<b>-</b>	<b>-</b>	<b>-</b>	<b>1</b>	



## Capítulo 36 - Cobrança

## 36.2 - Valor de débitos administrativos, por tipo de instituição, segundo as Grandes Regiões e Unidades da Federação - Posição em dezembro - 2010/2012

(continua)

GRANDES REGIÕES E UNIDADES DA FEDERAÇÃO	Anos	VALOR DE DÉBITOS ADMINISTRATIVOS (R\$ Mil)						
		Total	Tipo de Instituição				Empresas Privadas	Ignorado
			Órgãos Públicos					
			Federais	Estaduais	Municipais			
BRASIL	2010	123.287.268	196.899	10.313.851	15.262.633	97.506.685	7.200	
	2011	102.174.422	839.536	4.281.988	19.633.113	77.419.667	118	
	2012	96.674.936	44.824	2.975.738	18.430.657	75.223.523	193	
NORTE	2010	5.632.403	2.760	992.344	1.839.197	2.797.893	208	
	2011	5.000.459	2.807	874.603	2.139.880	1.983.169	-	
	2012	4.312.232	2.651	756.284	2.003.821	1.549.476	-	
Rondônia	2010	342.864	-	18.324	87.660	236.854	26	
	2011	311.964	64	21.921	87.262	202.717	-	
	2012	274.587	225	22.726	84.137	167.499	-	
Acre	2010	492.196	-	401.384	34.797	56.000	17	
	2011	518.090	-	411.893	69.387	36.811	-	
	2012	388.035	-	273.072	85.514	29.450	-	
Amazonas	2010	1.183.694	-	92.552	492.910	598.203	29	
	2011	1.114.157	-	109.174	484.644	520.339	-	
	2012	1.146.987	41	124.440	518.421	504.085	-	
Roraima	2010	295.363	-	93.900	109.927	91.534	2	
	2011	262.266	23	71.897	157.156	33.191	-	
	2012	199.708	-	66.173	125.901	7.635	-	
Pará	2010	2.454.329	2.513	19.680	822.911	1.609.186	39	
	2011	2.125.883	2.462	51.116	1.004.118	1.068.186	-	
	2012	1.710.100	2.385	78.158	871.298	758.258	-	
Amapá	2010	407.605	40	290.970	36.196	80.399	0	
	2011	260.439	252	163.585	42.036	54.566	-	
	2012	247.527	-	162.300	38.243	46.983	-	
Tocantins	2010	456.352	208	75.535	254.796	125.718	95	
	2011	407.661	7	45.016	295.278	67.359	-	
	2012	345.287	0	29.414	280.306	35.567	-	
NORDESTE	2010	16.505.951	7.855	486.861	7.674.098	8.336.181	955	
	2011	15.828.214	6.831	253.932	9.571.866	5.995.585	-	
	2012	17.984.295	9.599	262.936	7.804.750	9.907.009	-	
Maranhão	2010	1.424.319	1.284	2.115	969.838	451.039	43	
	2011	1.606.550	0	2.387	1.304.905	299.259	-	
	2012	567.311	4	16.408	235.950	314.948	-	
Piauí	2010	824.937	335	132.090	484.829	207.653	30	
	2011	835.053	411	48.282	654.441	131.920	-	
	2012	698.857	35	59.772	545.275	93.775	-	
Ceará	2010	2.745.771	2.896	13.875	1.211.923	1.517.003	73	
	2011	2.701.846	3.140	14.594	1.426.393	1.257.720	-	
	2012	2.529.469	1.660	21.880	1.409.358	1.096.571	-	
Rio Grande do Norte	2010	968.325	7	22.756	422.975	522.539	48	
	2011	789.430	92	25.266	492.213	271.859	-	
	2012	5.312.564	6.651	33.465	237.101	5.035.346	-	
Paraíba	2010	1.150.933	62	55.159	586.054	509.286	373	
	2011	1.201.190	130	48.311	826.240	326.510	-	
	2012	1.011.133	27	48.918	722.357	239.831	-	
Pernambuco	2010	2.363.317	740	31.796	832.747	1.497.922	113	
	2011	2.150.247	842	34.886	1.130.966	983.552	-	
	2012	1.836.055	30	11.644	1.066.418	757.963	-	
Alagoas	2010	659.262	912	28.025	188.749	441.562	13	
	2011	559.692	940	25.270	243.117	290.365	-	
	2012	506.200	967	25.527	262.287	217.419	-	

**Capítulo 36 - Cobrança**
**36.2 - Valor de débitos administrativos, por tipo de instituição, segundo as Grandes Regiões e Unidades da Federação - Posição em dezembro - 2010/2012**

(conclusão)

GRANDES REGIÕES E UNIDADES DA FEDERAÇÃO	Anos	VALOR DE DÉBITOS ADMINISTRATIVOS (R\$ Mil)						
		Total	Tipo de Instituição				Empresas Privadas	Ignorado
			Órgãos Públicos					
			Federais	Estaduais	Municipais			
Sergipe	2010	657.149	88	33.128	264.611	359.289	34	
	2011	595.610	77	32.785	339.113	223.635	-	
	2012	453.469	68	33.898	281.417	138.086	-	
Bahia	2010	5.711.937	1.532	167.916	2.712.372	2.829.889	228	
	2011	5.388.595	1.198	22.152	3.154.480	2.210.765	-	
	2012	5.069.237	156	11.424	3.044.587	2.013.070	-	
SUDESTE	2010	<b>78.829.833</b>	<b>60.174</b>	<b>8.151.903</b>	<b>4.087.465</b>	<b>66.525.901</b>	<b>4.390</b>	
	2011	<b>60.107.139</b>	<b>35.739</b>	<b>2.780.212</b>	<b>6.032.102</b>	<b>51.259.082</b>	<b>4</b>	
	2012	<b>47.978.636</b>	<b>16.196</b>	<b>1.622.471</b>	<b>4.629.016</b>	<b>41.710.876</b>	<b>77</b>	
Minas Gerais	2010	14.631.418	12.026	6.384.870	1.044.235	7.189.946	341	
	2011	9.123.999	14.479	2.021.923	1.322.713	5.764.880	4	
	2012	7.697.047	14.375	1.093.066	1.334.635	5.254.967	4	
Espírito Santo	2010	1.184.683	8.258	10.401	226.548	939.354	123	
	2011	979.662	1.666	10.896	248.116	718.985	-	
	2012	818.588	1.708	8.609	241.634	566.565	73	
Rio de Janeiro	2010	15.262.832	38.536	155.450	1.253.599	13.814.426	822	
	2011	12.278.931	19.397	285.917	1.219.936	10.753.681	-	
	2012	683.976	0	25.309	483.368	175.299	-	
São Paulo	2010	47.750.899	1.354	1.601.182	1.563.083	44.582.175	3.105	
	2011	37.724.545	196	461.477	3.241.337	34.021.536	-	
	2012	38.779.024	113	495.488	2.569.378	35.714.045	-	
SUL	2010	<b>13.566.957</b>	<b>6.717</b>	<b>406.954</b>	<b>678.179</b>	<b>12.474.031</b>	<b>1.076</b>	
	2011	<b>12.146.665</b>	<b>20.895</b>	<b>295.173</b>	<b>800.197</b>	<b>11.030.400</b>	<b>-</b>	
	2012	<b>17.505.335</b>	<b>13.282</b>	<b>279.268</b>	<b>2.080.381</b>	<b>15.132.404</b>	<b>-</b>	
Paraná	2010	4.123.009	32	77.775	331.098	3.713.616	489	
	2011	3.696.986	377	25.350	388.045	3.283.213	-	
	2012	3.301.671	-	25.809	382.108	2.893.754	-	
Santa Catarina	2010	3.643.225	7	139.929	246.538	3.256.570	181	
	2011	3.088.267	1.129	139.272	265.586	2.682.280	-	
	2012	2.678.903	1.190	148.773	301.198	2.227.743	-	
Rio Grande do Sul	2010	5.800.722	6.678	189.250	100.543	5.503.846	405	
	2011	5.361.412	19.389	130.551	146.565	5.064.906	-	
	2012	11.524.760	12.093	104.686	1.397.076	10.010.906	-	
CENTRO-OESTE	2010	<b>8.752.015</b>	<b>119.393</b>	<b>275.788</b>	<b>983.694</b>	<b>7.372.679</b>	<b>461</b>	
	2011	<b>9.091.831</b>	<b>773.265</b>	<b>78.067</b>	<b>1.089.068</b>	<b>7.151.431</b>	<b>-</b>	
	2012	<b>8.894.321</b>	<b>3.096</b>	<b>54.778</b>	<b>1.912.689</b>	<b>6.923.759</b>	<b>-</b>	
Mato Grosso do Sul	2010	762.380	24	24.895	216.258	521.185	17	
	2011	610.920	45	15.576	237.988	357.311	-	
	2012	1.271.781	0	5.660	1.090.173	175.948	-	
Mato Grosso	2010	1.377.363	166	138.407	128.547	1.109.865	378	
	2011	755.667	267	473	145.348	609.579	-	
	2012	606.185	135	35	119.485	486.530	-	
Goiás	2010	2.168.592	198	80.041	638.888	1.449.401	64	
	2011	1.944.839	-	36.519	705.732	1.202.588	-	
	2012	1.905.330	15	22.419	703.030	1.179.865	-	
Distrito Federal	2010	4.443.680	119.005	32.445	-	4.292.229	1	
	2011	5.780.405	772.953	25.499	-	4.981.953	-	
	2012	5.111.026	2.945	26.665	-	5.081.416	-	
Ignorada	2010	<b>110</b>	<b>-</b>	<b>-</b>	<b>-</b>	<b>-</b>	<b>110</b>	
	2011	<b>114</b>	<b>-</b>	<b>-</b>	<b>-</b>	<b>-</b>	<b>114</b>	
	2012	<b>117</b>	<b>-</b>	<b>-</b>	<b>-</b>	<b>-</b>	<b>117</b>	

FONTE: DATAPREV / INFORMAR.

NOTA: As diferenças porventura existentes entre soma de parcelas e totais são provenientes de arredondamento.

## Capítulo 36 - Cobrança

## 36.3 - Quantidade mensal de débitos administrativos cadastrados - 2010/2012

MESES	QUANTIDADE DE DÉBITOS ADMINISTRATIVOS CADASTRADOS		
	2010	2011	2012
TOTAL	790.125	369.380	491.661
Janeiro	27.064	48.024	65.609
Fevereiro	40.102	29.058	31.344
Março	40.600	30.685	38.118
Abril	28.005	30.247	21.334
Mai	28.903	29.511	24.817
Junho	41.256	30.887	40.639
Julho	21.736	32.444	31.148
Agosto	75.834	28.236	32.996
Setembro	33.457	25.610	33.749
Outubro	9.385	30.061	75.828
Novembro	370.313	22.671	52.826
Dezembro	73.470	31.946	43.253

FONTES: DATAPREV / INFORMAR.

## 36.4 - Quantidade mensal de parcelamentos de débitos administrativos cadastrados por Lançamento de Débito Confessado (LDC) - 2010/2012

MESES	QUANTIDADE DE PARCELAMENTOS DE DÉBITOS ADMINISTRATIVOS CADASTRADOS POR LDC		
	2010	2011 (1)	2012
TOTAL	1.482	127.717	191.940
Janeiro	75	78	15.472
Fevereiro	63	111	18.448
Março	93	95	20.060
Abril	58	109	14.451
Mai	96	140	16.693
Junho	69	19.276	11.660
Julho	5	62.396	11.467
Agosto	207	36.908	10.664
Setembro	192	492	10.035
Outubro	241	2.800	28.206
Novembro	253	122	21.988
Dezembro	130	5.190	12.796

FONTES: DATAPREV / INFORMAR.

(1) O aumento dos parcelamentos de débitos é devido à implantação da Lei 11.941, com movimentos significativos da conversão das Intimações para Pagamento - IPs em Débitos Confessados em GFIP - DCGs, que posteriormente foram parceladas.

**Capítulo 36 - Cobrança**
**36.5 - Quantidade e valor de pagamentos de parcelamentos de débitos administrativos, segundo as Grandes Regiões e Unidades da Federação - 2010/2012**

GRANDES REGIÕES E UNIDADES DA FEDERAÇÃO	PAGAMENTOS DE PARCELAMENTOS DE DÉBITOS ADMINISTRATIVOS					
	Quantidade			Valor (R\$ Mil)		
	2010	2011	2012	2010	2011	2012
<b>BRASIL</b>	<b>488.346</b>	<b>797.134</b>	<b>1.311.581</b>	<b>1.950.876</b>	<b>3.007.233</b>	<b>4.592.579</b>
<b>NORTE</b>	<b>17.603</b>	<b>34.702</b>	<b>68.211</b>	<b>183.382</b>	<b>225.566</b>	<b>355.259</b>
Rondônia	2.968	4.393	7.887	31.020	44.796	40.928
Acre	1.329	1.981	5.113	16.329	21.067	14.218
Amazonas	3.306	3.620	8.746	11.622	17.446	40.557
Roraima	767	3.059	4.668	27.419	9.785	42.372
Pará	5.823	15.238	30.467	67.896	94.380	163.266
Amapá	1.190	2.066	3.025	7.769	9.996	12.560
Tocantins	2.220	4.345	8.305	21.327	28.096	41.357
<b>NORDESTE</b>	<b>76.805</b>	<b>145.883</b>	<b>251.905</b>	<b>344.794</b>	<b>564.218</b>	<b>988.170</b>
Maranhão	3.700	8.201	14.501	34.795	45.057	68.439
Piauí	3.188	9.337	18.374	35.375	42.488	92.877
Ceará	10.368	18.615	32.629	39.411	77.557	121.028
Rio Grande do Norte	6.558	9.391	19.991	23.484	45.048	60.060
Paraíba	10.635	17.723	25.537	43.351	61.123	93.807
Pernambuco	12.799	23.715	37.749	27.670	68.967	121.788
Alagoas	5.613	8.089	16.360	18.040	21.731	77.019
Sergipe	3.436	9.502	12.229	21.776	43.860	53.489
Bahia	20.508	41.310	74.535	100.891	158.389	299.663
<b>SUDESTE</b>	<b>251.669</b>	<b>372.913</b>	<b>589.691</b>	<b>873.086</b>	<b>1.426.062</b>	<b>2.051.846</b>
Minas Gerais	60.260	95.895	147.168	137.284	313.958	410.865
Espírito Santo	9.826	16.321	27.408	96.713	124.296	162.303
Rio de Janeiro	34.239	41.896	76.005	177.291	197.626	308.227
São Paulo	147.344	218.801	339.110	461.797	790.181	1.170.452
<b>SUL</b>	<b>113.983</b>	<b>191.748</b>	<b>305.316</b>	<b>318.463</b>	<b>517.327</b>	<b>762.711</b>
Paraná	29.228	52.070	96.520	151.599	213.075	309.122
Santa Catarina	29.044	48.307	83.198	68.474	137.404	190.951
Rio Grande do Sul	55.711	91.371	125.598	98.390	166.848	262.638
<b>CENTRO-OESTE</b>	<b>28.286</b>	<b>51.888</b>	<b>96.458</b>	<b>231.151</b>	<b>274.060</b>	<b>434.594</b>
Mato Grosso do Sul	6.462	11.236	16.388	26.992	37.503	39.047
Mato Grosso	5.622	12.625	23.885	38.050	55.529	83.042
Goiás	10.229	17.664	38.703	137.466	136.441	255.821
Distrito Federal	5.973	10.363	17.482	28.643	44.587	56.684

FONTE: DATAPREV / INFORMAR.

NOTA: As diferenças porventura existentes entre soma de parcelas e totais são provenientes de arredondamento.

## Capítulo 36 - Cobrança

## 36.6 - Quantidade mensal de pagamentos de parcelamentos de débitos administrativos, segundo as Grandes Regiões e Unidades da Federação - 2012

GRANDES REGIÕES E UNIDADES DA FEDERAÇÃO	QUANTIDADE MENSAL DE PAGAMENTOS DE PARCELAMENTOS DE DÉBITOS ADMINISTRATIVOS					
	Janeiro	Fevereiro	Março	Abril	Maio	Junho
<b>BRASIL</b>	<b>96.562</b>	<b>88.495</b>	<b>99.292</b>	<b>97.742</b>	<b>106.978</b>	<b>96.306</b>
<b>NORTE</b>	<b>5.045</b>	<b>4.436</b>	<b>5.323</b>	<b>5.055</b>	<b>6.026</b>	<b>5.477</b>
Rondônia	553	494	569	623	586	665
Acre	511	383	405	390	485	385
Amazonas	634	563	702	588	801	662
Roraima	294	366	346	415	452	352
Pará	2.206	1.851	2.446	2.212	2.672	2.490
Amapá	250	185	227	247	288	284
Tocantins	597	594	628	580	742	639
<b>NORDESTE</b>	<b>18.265</b>	<b>16.653</b>	<b>19.255</b>	<b>18.822</b>	<b>21.007</b>	<b>19.292</b>
Maranhão	987	913	1.107	1.038	1.215	1.146
Piauí	1.161	1.036	1.243	1.381	1.662	1.517
Ceará	2.243	2.146	2.320	2.413	2.662	2.541
Rio Grande do Norte	1.594	1.421	1.615	1.420	1.754	1.561
Paraíba	1.843	1.721	1.913	1.921	2.148	2.047
Pernambuco	2.718	2.486	2.993	2.858	3.053	2.876
Alagoas	1.316	1.035	1.260	1.254	1.356	1.226
Sergipe	1.020	879	923	983	1.136	852
Bahia	5.383	5.016	5.881	5.554	6.021	5.526
<b>SUDESTE</b>	<b>43.469</b>	<b>40.344</b>	<b>44.723</b>	<b>43.857</b>	<b>47.571</b>	<b>42.760</b>
Minas Gerais	11.241	10.085	11.225	11.148	11.780	10.664
Espírito Santo	2.058	1.828	2.005	1.976	2.352	2.108
Rio de Janeiro	5.369	4.930	5.476	5.292	6.023	5.659
São Paulo	24.801	23.501	26.017	25.441	27.416	24.329
<b>SUL</b>	<b>22.484</b>	<b>20.820</b>	<b>23.038</b>	<b>22.992</b>	<b>24.685</b>	<b>21.771</b>
Paraná	6.865	6.291	6.866	6.931	7.541	6.873
Santa Catarina	5.883	5.579	6.159	6.162	6.635	5.750
Rio Grande do Sul	9.736	8.950	10.013	9.899	10.509	9.148
<b>CENTRO-OESTE</b>	<b>7.299</b>	<b>6.242</b>	<b>6.953</b>	<b>7.016</b>	<b>7.689</b>	<b>7.006</b>
Mato Grosso do Sul	1.250	1.084	1.226	1.169	1.354	1.208
Mato Grosso	1.774	1.591	1.697	1.867	1.961	1.740
Goiás	3.110	2.511	2.924	2.813	2.976	2.787
Distrito Federal	1.165	1.056	1.106	1.167	1.398	1.271

GRANDES REGIÕES E UNIDADES DA FEDERAÇÃO	QUANTIDADE MENSAL DE PAGAMENTOS DE PARCELAMENTOS DE DÉBITOS ADMINISTRATIVOS					
	Julho	Agosto	Setembro	Outubro	Novembro	Dezembro
<b>BRASIL</b>	<b>111.756</b>	<b>109.977</b>	<b>92.637</b>	<b>149.284</b>	<b>134.535</b>	<b>128.017</b>
<b>NORTE</b>	<b>6.017</b>	<b>5.855</b>	<b>4.921</b>	<b>7.059</b>	<b>6.560</b>	<b>6.437</b>
Rondônia	683	607	528	889	794	896
Acre	402	421	341	439	489	462
Amazonas	756	712	686	877	878	887
Roraima	470	406	271	484	417	395
Pará	2.677	2.712	2.239	3.166	2.926	2.870
Amapá	270	260	213	293	260	248
Tocantins	759	737	643	911	796	679
<b>NORDESTE</b>	<b>22.361</b>	<b>22.009</b>	<b>18.625</b>	<b>27.044</b>	<b>25.177</b>	<b>23.395</b>
Maranhão	1.274	1.353	1.113	1.515	1.513	1.327
Piauí	1.823	1.540	1.396	1.975	1.932	1.708
Ceará	2.606	2.764	2.331	3.655	3.544	3.404
Rio Grande do Norte	1.865	1.684	1.408	2.003	1.839	1.827
Paraíba	2.330	2.262	1.992	2.670	2.418	2.272
Pernambuco	3.325	3.324	2.641	4.106	3.754	3.615
Alagoas	1.494	1.415	1.171	1.733	1.597	1.503
Sergipe	1.129	1.044	855	1.297	1.094	1.017
Bahia	6.515	6.623	5.718	8.090	7.486	6.722
<b>SUDESTE</b>	<b>49.074</b>	<b>47.954</b>	<b>41.008</b>	<b>68.971</b>	<b>61.112</b>	<b>58.848</b>
Minas Gerais	12.322	12.128	10.392	16.778	14.981	14.424
Espírito Santo	2.432	2.256	1.903	3.315	2.875	2.300
Rio de Janeiro	6.310	6.517	5.617	8.998	7.967	7.847
São Paulo	28.010	27.053	23.096	39.880	35.289	34.277
<b>SUL</b>	<b>26.018</b>	<b>25.645</b>	<b>21.036</b>	<b>35.109</b>	<b>32.015</b>	<b>29.703</b>
Paraná	8.022	8.208	6.818	11.479	10.664	9.962
Santa Catarina	6.996	7.011	5.808	9.762	8.992	8.461
Rio Grande do Sul	11.000	10.426	8.410	13.868	12.359	11.280
<b>CENTRO-OESTE</b>	<b>8.286</b>	<b>8.514</b>	<b>7.047</b>	<b>11.101</b>	<b>9.671</b>	<b>9.634</b>
Mato Grosso do Sul	1.388	1.312	1.249	1.834	1.698	1.616
Mato Grosso	2.071	2.113	1.643	2.616	2.359	2.453
Goiás	3.352	3.416	2.858	4.354	3.897	3.705
Distrito Federal	1.475	1.673	1.297	2.297	1.717	1.860

FONTE: DATAPREV, Banco de Dados de Cobrança e INFORMAR.

## Capítulo 36 - Cobrança

## 36.7 - Valor mensal de pagamentos de parcelamentos de débitos administrativos, segundo as Grandes Regiões e Unidades da Federação - 2012

GRANDES REGIÕES E UNIDADES DA FEDERAÇÃO	VALOR MENSAL DE PAGAMENTOS DE PARCELAMENTOS DE DÉBITOS ADMINISTRATIVOS (R\$ Mil)					
	Janeiro	Fevereiro	Março	Abril	Maiο	Junho
<b>BRASIL</b>	<b>344.064</b>	<b>378.759</b>	<b>369.717</b>	<b>388.206</b>	<b>375.433</b>	<b>388.624</b>
<b>NORTE</b>	<b>25.475</b>	<b>28.413</b>	<b>27.273</b>	<b>29.096</b>	<b>29.595</b>	<b>29.962</b>
Rondônia	2.966	3.557	3.079	3.263	3.768	3.449
Acre	1.427	1.433	1.062	1.258	1.236	965
Amazonas	2.575	2.494	2.896	2.595	3.457	3.477
Roraima	3.375	4.148	3.642	4.345	3.571	3.897
Pará	10.884	12.076	12.144	12.812	12.994	13.501
Amapá	975	1.149	1.006	1.067	1.142	1.123
Tocantins	3.274	3.556	3.444	3.756	3.428	3.551
<b>NORDESTE</b>	<b>66.406</b>	<b>80.952</b>	<b>76.801</b>	<b>82.526</b>	<b>81.416</b>	<b>89.859</b>
Maranhão	5.036	6.234	5.337	6.024	5.020	6.186
Piauí	5.907	6.754	6.693	7.986	8.314	8.347
Ceará	7.568	9.076	9.864	9.890	10.241	9.988
Rio Grande do Norte	4.316	5.425	4.772	5.211	4.663	5.309
Paraíba	6.571	7.655	7.718	8.105	7.825	8.882
Pernambuco	7.638	8.830	9.350	8.228	9.634	16.212
Alagoas	5.549	6.086	6.145	7.311	5.832	6.635
Sergipe	4.664	4.807	4.089	4.882	5.501	4.102
Bahia	19.157	26.085	22.833	24.887	24.388	24.198
<b>SUDESTE</b>	<b>156.365</b>	<b>164.740</b>	<b>170.075</b>	<b>175.867</b>	<b>165.402</b>	<b>173.044</b>
Minas Gerais	32.031	32.730	31.050	33.339	32.887	37.562
Espírito Santo	13.395	16.034	13.231	15.653	12.702	14.504
Rio de Janeiro	25.117	23.796	23.322	22.465	23.390	26.075
São Paulo	85.822	92.180	102.471	104.409	96.424	94.904
<b>SUL</b>	<b>62.256</b>	<b>67.519</b>	<b>59.955</b>	<b>62.844</b>	<b>64.501</b>	<b>59.381</b>
Paraná	28.389	25.513	24.677	27.151	22.344	25.142
Santa Catarina	13.183	15.697	15.093	14.448	16.550	14.488
Rio Grande do Sul	20.683	26.309	20.185	21.245	25.608	19.751
<b>CENTRO-OESTE</b>	<b>33.563</b>	<b>37.135</b>	<b>35.613</b>	<b>37.874</b>	<b>34.519</b>	<b>36.377</b>
Mato Grosso do Sul	3.188	3.107	2.730	3.119	3.112	3.072
Mato Grosso	6.137	7.421	6.562	7.778	6.864	7.342
Goiás	20.131	22.649	21.363	23.283	19.611	21.452
Distrito Federal	4.106	3.958	4.958	3.694	4.931	4.511

GRANDES REGIÕES E UNIDADES DA FEDERAÇÃO	VALOR MENSAL DE PAGAMENTOS DE PARCELAMENTOS DE DÉBITOS ADMINISTRATIVOS (R\$ Mil)					
	Julho	Agosto	Setembro	Outubro	Novembro	Dezembro
<b>BRASIL</b>	<b>404.108</b>	<b>391.003</b>	<b>348.071</b>	<b>422.939</b>	<b>392.260</b>	<b>389.395</b>
<b>NORTE</b>	<b>33.916</b>	<b>31.038</b>	<b>25.908</b>	<b>29.692</b>	<b>28.720</b>	<b>36.172</b>
Rondônia	3.912	3.247	3.221	3.694	3.304	3.468
Acre	1.013	1.044	1.008	1.077	1.561	1.136
Amazonas	3.382	3.483	3.440	3.706	3.941	5.110
Roraima	4.414	3.777	2.879	2.873	2.825	2.627
Pará	16.169	14.765	11.346	13.908	13.004	19.664
Amapá	1.055	1.081	1.082	1.014	900	966
Tocantins	3.969	3.641	2.933	3.419	3.185	3.202
<b>NORDESTE</b>	<b>89.602</b>	<b>85.937</b>	<b>74.922</b>	<b>90.194</b>	<b>87.978</b>	<b>81.576</b>
Maranhão	6.698	6.239	4.802	6.144	5.519	5.200
Piauí	8.848	7.731	7.444	8.411	9.182	7.260
Ceará	10.155	10.761	8.998	11.519	11.822	11.147
Rio Grande do Norte	5.938	5.356	4.280	5.077	4.947	4.764
Paraíba	9.431	9.125	7.519	7.631	6.684	6.661
Pernambuco	9.937	9.649	8.947	10.976	11.092	11.295
Alagoas	7.383	6.744	5.821	6.835	6.314	6.363
Sergipe	4.775	4.308	3.730	5.177	3.765	3.690
Bahia	26.438	26.024	23.381	28.423	28.653	25.196
<b>SUDESTE</b>	<b>171.986</b>	<b>172.178</b>	<b>161.909</b>	<b>190.396</b>	<b>177.892</b>	<b>171.991</b>
Minas Gerais	33.153	33.850	31.482	40.534	36.705	35.541
Espírito Santo	15.113	13.763	11.258	12.960	11.861	11.828
Rio de Janeiro	26.133	27.697	25.572	29.364	26.792	28.504
São Paulo	97.588	96.869	93.597	107.537	102.534	96.118
<b>SUL</b>	<b>67.529</b>	<b>63.627</b>	<b>54.222</b>	<b>71.838</b>	<b>64.260</b>	<b>64.779</b>
Paraná	26.541	26.301	22.631	29.143	24.862	26.428
Santa Catarina	18.140	16.318	13.649	18.326	17.181	17.878
Rio Grande do Sul	22.848	21.008	17.942	24.369	22.217	20.473
<b>CENTRO-OESTE</b>	<b>41.075</b>	<b>38.223</b>	<b>31.111</b>	<b>40.820</b>	<b>33.409</b>	<b>34.877</b>
Mato Grosso do Sul	3.390	3.373	2.989	3.907	3.608	3.453
Mato Grosso	7.335	7.041	5.379	8.972	5.981	6.229
Goiás	25.221	22.917	18.569	21.541	18.682	20.403
Distrito Federal	5.129	4.891	4.174	6.399	5.139	4.792

FONTE: DATAPREV / INFORMAR.

NOTA: As diferenças porventura existentes entre soma de parcelas e totais são provenientes de arredondamento.

## Capítulo 36 - Cobrança

## 36.8 - Quantidade e valor de pagamentos de débitos administrativos, segundo as Grandes Regiões e Unidades da Federação - 2010/2012

GRANDES REGIÕES E UNIDADES DA FEDERAÇÃO	PAGAMENTOS DE DÉBITOS ADMINISTRATIVOS					
	Quantidade			Valor (R\$ Mil)		
	2010	2011	2012	2010	2011	2012
<b>BRASIL</b>	<b>60.270</b>	<b>63.797</b>	<b>30.817</b>	<b>568.001</b>	<b>939.991</b>	<b>363.539</b>
<b>NORTE</b>	<b>2.454</b>	<b>3.284</b>	<b>1.846</b>	<b>36.251</b>	<b>49.150</b>	<b>30.963</b>
Rondônia	331	482	259	1.337	3.794	2.260
Acre	121	79	46	780	1.716	1.309
Amazonas	247	406	347	3.895	14.633	11.195
Roraima	204	310	94	1.459	2.619	3.078
Pará	1.184	1.209	584	24.932	17.025	11.281
Amapá	147	173	99	1.018	2.600	475
Tocantins	220	625	417	2.830	6.763	1.365
<b>NORDESTE</b>	<b>10.473</b>	<b>10.567</b>	<b>4.823</b>	<b>80.196</b>	<b>96.268</b>	<b>56.393</b>
Maranhão	645	734	561	4.332	13.214	8.429
Piauí	844	405	326	15.077	3.185	3.267
Ceará	1.362	1.571	766	13.074	18.002	13.488
Rio Grande do Norte	804	854	378	4.131	5.268	1.375
Paraíba	1.254	972	401	4.543	7.344	6.070
Pernambuco	1.610	1.974	627	10.321	13.947	4.122
Alagoas	537	502	247	5.964	4.273	3.128
Sergipe	325	397	173	3.420	10.161	1.495
Bahia	3.092	3.158	1.344	19.334	20.873	15.017
<b>SUDESTE</b>	<b>28.641</b>	<b>31.276</b>	<b>15.643</b>	<b>285.556</b>	<b>622.962</b>	<b>196.406</b>
Minas Gerais	6.527	6.940	3.551	45.836	43.885	29.304
Espírito Santo	1.866	1.682	532	10.596	12.460	4.356
Rio de Janeiro	5.055	7.138	3.533	50.243	54.224	34.377
São Paulo	15.193	15.516	8.027	178.882	512.394	128.369
<b>SUL</b>	<b>14.490</b>	<b>14.291</b>	<b>6.299</b>	<b>124.333</b>	<b>113.363</b>	<b>51.070</b>
Paraná	4.114	3.128	1.686	38.202	29.631	23.567
Santa Catarina	5.109	4.929	1.676	28.066	22.856	8.661
Rio Grande do Sul	5.267	6.234	2.937	58.066	60.876	18.842
<b>CENTRO-OESTE</b>	<b>4.212</b>	<b>4.379</b>	<b>2.206</b>	<b>41.665</b>	<b>58.247</b>	<b>28.708</b>
Mato Grosso do Sul	742	1.054	544	3.097	5.170	2.135
Mato Grosso	692	998	532	6.080	23.254	5.269
Goiás	1.525	1.249	666	11.462	11.250	11.485
Distrito Federal	1.253	1.078	464	21.026	18.573	9.818

FONTES: DATAPREV// INFORMAR.

NOTA: As diferenças porventura existentes entre soma de parcelas e totais são provenientes de arredondamento.

## Capítulo 36 - Cobrança

## 36.9 - Quantidade mensal de pagamentos de débitos administrativos, segundo as Grandes Regiões e Unidades da Federação - 2012

GRANDES REGIÕES E UNIDADES DA FEDERAÇÃO	QUANTIDADE MENSAL DE PAGAMENTOS DE DÉBITOS ADMINISTRATIVOS					
	Janeiro	Fevereiro	Março	Abril	Maiο	Junho
<b>BRASIL</b>	<b>3.363</b>	<b>2.524</b>	<b>2.876</b>	<b>3.661</b>	<b>2.277</b>	<b>2.000</b>
<b>NORTE</b>	<b>215</b>	<b>159</b>	<b>180</b>	<b>142</b>	<b>153</b>	<b>125</b>
Rondônia	25	18	16	9	14	24
Acre	7	3	6	5	6	1
Amazonas	50	52	35	31	31	20
Roraima	24	2	10	6	14	3
Pará	48	42	65	50	38	39
Amapá	31	18	10	8	4	4
Tocantins	30	24	38	33	46	34
<b>NORDESTE</b>	<b>594</b>	<b>388</b>	<b>495</b>	<b>370</b>	<b>374</b>	<b>357</b>
Maranhão	61	47	67	27	43	49
Piauí	34	29	27	21	29	29
Ceará	80	79	87	84	74	50
Rio Grande do Norte	43	22	33	26	38	21
Paraíba	56	25	24	34	25	39
Pernambuco	102	52	64	39	40	60
Alagoas	39	23	18	17	17	17
Sergipe	21	14	15	23	13	14
Bahia	158	97	160	99	95	78
<b>SUDESTE</b>	<b>1.586</b>	<b>1.294</b>	<b>1.516</b>	<b>2.431</b>	<b>1.094</b>	<b>937</b>
Minas Gerais	428	299	290	284	284	222
Espírito Santo	50	37	46	44	54	41
Rio de Janeiro	451	372	437	316	249	261
São Paulo	657	586	743	1.787	507	413
<b>SUL</b>	<b>717</b>	<b>495</b>	<b>489</b>	<b>570</b>	<b>480</b>	<b>399</b>
Paraná	132	193	108	152	110	95
Santa Catarina	219	111	115	117	106	111
Rio Grande do Sul	366	191	266	301	264	193
<b>CENTRO-OESTE</b>	<b>251</b>	<b>188</b>	<b>196</b>	<b>148</b>	<b>176</b>	<b>182</b>
Mato Grosso do Sul	84	41	34	32	37	63
Mato Grosso	31	47	49	30	91	34
Goiás	95	57	67	61	30	42
Distrito Federal	41	43	46	25	18	43

GRANDES REGIÕES E UNIDADES DA FEDERAÇÃO	QUANTIDADE MENSAL DE PAGAMENTOS DE DÉBITOS ADMINISTRATIVOS					
	Julho	Agosto	Setembro	Outubro	Novembro	Dezembro
<b>BRASIL</b>	<b>2.045</b>	<b>2.291</b>	<b>1.629</b>	<b>3.673</b>	<b>2.216</b>	<b>2.262</b>
<b>NORTE</b>	<b>123</b>	<b>123</b>	<b>131</b>	<b>165</b>	<b>163</b>	<b>167</b>
Rondônia	38	15	17	17	44	22
Acre	3	3	-	6	4	2
Amazonas	11	20	16	24	28	29
Roraima	9	5	3	6	3	9
Pará	37	47	45	56	55	62
Amapá	2	2	10	4	2	4
Tocantins	23	31	40	52	27	39
<b>NORDESTE</b>	<b>347</b>	<b>332</b>	<b>281</b>	<b>527</b>	<b>400</b>	<b>358</b>
Maranhão	55	67	41	32	22	50
Piauí	21	24	17	25	34	36
Ceará	46	36	36	90	64	40
Rio Grande do Norte	26	30	12	71	38	18
Paraíba	28	33	19	71	31	16
Pernambuco	35	32	40	62	54	47
Alagoas	23	13	11	28	17	24
Sergipe	13	6	9	20	15	10
Bahia	100	91	96	128	125	117
<b>SUDESTE</b>	<b>982</b>	<b>1.195</b>	<b>805</b>	<b>1.842</b>	<b>951</b>	<b>1.010</b>
Minas Gerais	237	290	200	520	265	232
Espírito Santo	39	31	36	53	30	71
Rio de Janeiro	234	359	208	263	215	168
São Paulo	472	515	361	1.006	441	539
<b>SUL</b>	<b>423</b>	<b>467</b>	<b>308</b>	<b>907</b>	<b>531</b>	<b>513</b>
Paraná	144	103	87	268	174	120
Santa Catarina	114	100	87	345	105	146
Rio Grande do Sul	165	264	134	294	252	247
<b>CENTRO-OESTE</b>	<b>170</b>	<b>174</b>	<b>104</b>	<b>232</b>	<b>171</b>	<b>214</b>
Mato Grosso do Sul	41	27	19	53	32	81
Mato Grosso	40	36	18	73	30	53
Goiás	46	58	39	61	55	55
Distrito Federal	43	53	28	45	54	25

FONTE: DATAPREV / INFORMAR.



## Capítulo 36 - Cobrança

## 36.10 - Valor mensal de pagamentos de débitos administrativos, segundo as Grandes Regiões e Unidades da Federação - 2012

GRANDES REGIÕES E UNIDADES DA FEDERAÇÃO	VALOR MENSAL DE PAGAMENTOS DE DÉBITOS ADMINISTRATIVOS (R\$ Mil)					
	Janeiro	Fevereiro	Março	Abril	Maio	Junho
<b>BRASIL</b>	<b>43.826</b>	<b>19.992</b>	<b>39.819</b>	<b>53.364</b>	<b>29.506</b>	<b>28.839</b>
<b>NORTE</b>	<b>3.774</b>	<b>733</b>	<b>2.673</b>	<b>7.513</b>	<b>3.173</b>	<b>958</b>
Rondônia	189	68	227	588	210	46
Acre	138	10	102	3	13	0
Amazonas	2.274	459	316	5.780	416	204
Roraima	70	5	87	67	986	76
Pará	905	60	1.661	927	1.111	567
Amapá	114	69	63	37	7	2
Tocantins	85	62	216	111	431	62
<b>NORDESTE</b>	<b>6.217</b>	<b>2.519</b>	<b>6.382</b>	<b>6.012</b>	<b>6.175</b>	<b>5.513</b>
Maranhão	2.439	386	808	333	362	75
Piauí	272	148	118	96	1.450	509
Ceará	490	619	2.021	2.672	1.591	724
Rio Grande do Norte	146	50	261	126	36	109
Paraíba	1.484	193	201	210	157	1.314
Pernambuco	476	400	753	250	401	634
Alagoas	149	138	161	1.193	654	88
Sergipe	12	47	99	160	265	16
Bahia	748	537	1.960	973	1.258	2.043
<b>SUDESTE</b>	<b>22.862</b>	<b>13.073</b>	<b>20.758</b>	<b>32.674</b>	<b>15.087</b>	<b>14.130</b>
Minas Gerais	3.819	1.821	2.786	2.104	4.067	2.054
Espírito Santo	414	98	665	513	347	264
Rio de Janeiro	7.685	1.675	2.685	2.638	1.794	2.967
São Paulo	10.944	9.478	14.622	27.418	8.878	8.845
<b>SUL</b>	<b>8.071</b>	<b>1.826</b>	<b>7.440</b>	<b>6.042</b>	<b>3.153</b>	<b>6.296</b>
Paraná	3.832	634	4.493	3.484	1.080	4.719
Santa Catarina	1.272	510	688	969	369	620
Rio Grande do Sul	2.966	681	2.259	1.589	1.704	958
<b>CENTRO-OESTE</b>	<b>2.902</b>	<b>1.842</b>	<b>2.567</b>	<b>1.122</b>	<b>1.918</b>	<b>1.942</b>
Mato Grosso do Sul	267	280	493	55	200	104
Mato Grosso	216	527	226	549	767	1.299
Goiás	1.603	423	1.199	250	923	338
Distrito Federal	816	613	649	268	28	201

GRANDES REGIÕES E UNIDADES DA FEDERAÇÃO	VALOR MENSAL DE PAGAMENTOS DE DÉBITOS ADMINISTRATIVOS (R\$ Mil)					
	Julho	Agosto	Setembro	Outubro	Novembro	Dezembro
<b>BRASIL</b>	<b>31.639</b>	<b>24.443</b>	<b>20.766</b>	<b>31.272</b>	<b>18.099</b>	<b>21.976</b>
<b>NORTE</b>	<b>2.700</b>	<b>2.362</b>	<b>1.422</b>	<b>1.391</b>	<b>830</b>	<b>3.435</b>
Rondônia	287	172	5	45	179	245
Acre	7	673	-	357	4	1
Amazonas	140	340	354	178	434	300
Roraima	154	21	266	5	1	1.339
Pará	2.062	1.089	707	671	164	1.357
Amapá	3	10	19	14	1	137
Tocantins	46	56	71	120	47	56
<b>NORDESTE</b>	<b>4.244</b>	<b>4.400</b>	<b>2.401</b>	<b>6.913</b>	<b>1.947</b>	<b>3.669</b>
Maranhão	139	2.246	128	486	43	983
Piauí	83	172	17	153	199	51
Ceará	386	741	574	2.811	272	586
Rio Grande do Norte	246	86	3	69	76	167
Paraíba	129	203	218	1.857	78	26
Pernambuco	186	102	83	379	378	80
Alagoas	198	92	11	108	289	46
Sergipe	583	13	195	27	38	40
Bahia	2.293	746	1.173	1.024	573	1.690
<b>SUDESTE</b>	<b>20.176</b>	<b>9.070</b>	<b>12.360</b>	<b>15.746</b>	<b>8.263</b>	<b>12.206</b>
Minas Gerais	1.796	1.408	1.271	4.895	1.298	1.986
Espírito Santo	284	151	391	138	581	508
Rio de Janeiro	2.691	2.280	951	3.542	2.372	3.096
São Paulo	15.406	5.231	9.748	7.172	4.012	6.616
<b>SUL</b>	<b>2.392</b>	<b>3.155</b>	<b>1.617</b>	<b>5.358</b>	<b>4.174</b>	<b>1.547</b>
Paraná	661	534	411	1.426	1.964	330
Santa Catarina	651	691	552	385	1.346	607
Rio Grande do Sul	1.080	1.930	654	3.548	864	609
<b>CENTRO-OESTE</b>	<b>2.127</b>	<b>5.455</b>	<b>2.965</b>	<b>1.863</b>	<b>2.885</b>	<b>1.120</b>
Mato Grosso do Sul	128	78	77	230	86	137
Mato Grosso	292	272	78	638	188	218
Goiás	704	2.133	1.765	883	986	277
Distrito Federal	1.003	2.971	1.045	112	1.625	487

FONTES: DATAPREV / INFORMAR.

NOTA: As diferenças porventura existentes entre soma de parcelas e totais são provenientes de arredondamento.

# Seção VIII – Procuradoria

---

Nesta seção são apresentadas informações relativas à Dívida Ativa, abrangendo as atividades de cobrança amigável ou judicial dos débitos oriundos das contribuições previdenciárias, sob gestão da Procuradoria Geral da Fazenda Nacional – PGFN, ou de débitos não tributários com o Instituto Nacional do Seguro Social - INSS sob gestão da Procuradoria Geral Federal – PGF; e Contencioso Judicial, acompanhado pelas Procuradorias do INSS que trata das atividades de representação judicial, incluídos inquéritos e ações penais, relativos a benefícios, pessoal e patrimônio imobiliário.

Os dados básicos são extraídos do Banco de Dados de Cobrança, mantido pela DATAPREV. Os dados referentes ao quantitativo de ações foram extraídos do Sistema SICAU - Sistema Integrado de Controle de Ações da União, que foi implantado a partir do exercício de 2005 com o objetivo de controlar e acompanhar as ações judiciais da União.

## DÍVIDA ATIVA

Os dados referentes à arrecadação, cobrança e recolhimento das contribuições sociais não mais fazem parte das atribuições do INSS, devido à criação da Receita Federal do Brasil, instituída pela Lei n. 11.457, de 16/03/2007. Assim, os créditos de titularidade do INSS, atualmente, se restringem aos não tributários, estando esta dívida ativa centralizada nas Unidades da Procuradoria-Geral Federal (PGF), órgão vinculado à Advocacia-Geral da União (AGU), que é responsável pela representação judicial e extrajudicial de todas as autarquias e fundações públicas federais.

São apresentadas informações da quantidade e do valor do estoque de débitos em Dívida Ativa, não-parcelados e parcelados, distribuídos por tipo de instituição, tipo de parcelamento e unidades da federação; de pagamento de débitos por unidades da federação e mês; e de pagamento de parcelamentos de débitos (convencionais e especiais) por unidades da federação e mês.

Em dezembro de 2012, a quantidade de débitos não-parcelados atingiu 1,6 milhão, no valor de R\$ 196,4 bilhões, o que correspondeu a um acréscimo de 21,1% na quantidade e de 21,4% no valor, em relação a dezembro de 2011. As empresas privadas participaram com 98,5% da quantidade e 92,8 do valor dos débitos não-parcelados.

A quantidade de débitos parcelados, em dezembro de 2012 foi de 152 mil, e o valor atingiu 42,2 bilhões. Cerca de 99% da quantidade e 94,5% do valor dos débitos parcelados foram de empresas privadas.

De 2011 para 2012, a quantidade e o valor dos pagamentos de débitos aumentaram, respectivamente, 42,9% e 22,5%. A quantidade e o valor do pagamento de parcelamentos convencionais decresceram, respectivamente, 46,8% e 23,2%. O pagamento de parcelamentos especiais diminuiu 7% na quantidade e 3,3% no valor. O pagamento de outros débitos decresceu 7,7% na quantidade e 0,9% no valor, naquele período.

## CONTENCIOSO GERAL

As informações contidas nesta seção retratam as atividades desenvolvidas pela Procuradoria Federal Especializada junto ao INSS – PFE/INSS – no âmbito do Contencioso Geral, compreendendo a representação judicial e extrajudicial do INSS em ações previdenciárias, inclusive em ações acidentárias e regressivas, bem como em ações relativas a pessoal, consoante registros extraídos do SICAU - Sistema Integrado de Controle de Ações da União.

Além dessas atividades, foram incluídas as despesas da Procuradoria com o custeio de deslocamentos a serviço (diárias, passagens terrestres, passagens aéreas), bem como as despesas com o pagamento de honorários periciais e demais custos decorrentes da atuação judicial do INSS, conforme dados extraídos do SIAFI - Sistema Integrado de Administração Financeira do Governo Federal.

As informações relativas ao contencioso judicial geral são conceituadas a seguir:

**Ações Previdenciárias** – ações para a concessão e revisão de benefício rural e urbano, ações decorrentes de incapacidade laborativa, ações regressivas, dentre outras;

**Ações de Pessoal** – referentes a ações envolvendo servidores;

**Despesas com diárias** – despesas pagas para os servidores quando em deslocamento para outras cidades ou estados. Servem para custear hospedagem e alimentação;

**Despesas com passagens terrestres** – despesas para ressarcir os servidores quando esses necessitam fazer viagem para outra cidade ou estado por meio de transporte terrestre. Geralmente, é usada para viagens a distâncias curtas.

**Despesas com passagens aéreas** – despesas para custear o deslocamento de servidores para outra cidade ou estado por meio de transporte aéreo. Geralmente, são usadas para viagens a longas distâncias.

**Perícias médicas** – todo pagamento feito a médico perito ou escritório de médico perito a título de perícia, quando realizada em processos em que o INSS figura como parte.

**Despesas judiciais** – são custas judiciais, taxas, emolumentos e demais despesas processuais que o INSS tem de pagar à Vara Judicial em que o INSS oficia.

É de se destacar a rescisão de todos os contratos de serviço existentes com advogados credenciados, em 2008, concentrando a defesa judicial do INSS exclusivamente em Procuradores Federais concursados, ação que gerou significativo ganho de qualidade na atuação em juízo e importante economia de recursos públicos.

No tocante à quantidade de Procuradores constantes da tabela 44.7, é importante registrar que o número leva em conta apenas os que estão em exercício na PFE/INSS. Esse quantitativo vem sofrendo uma redução nos últimos anos, em virtude do avanço do projeto de centralização das atividades do contencioso das autarquias e fundações públicas federais na Procuradoria-Geral Federal (PGF), iniciado em 2007 e materializado na criação das Procuradorias-Regionais Federais, das Procuradorias Federais nos Estados e das Procuradorias Seccionais Federais. Com a centralização do contencioso, as novas unidades da PGF passaram a representar o INSS nas demandas judiciais em que a autarquia figura como parte ou interessada no âmbito da sua competência territorial.

O Programa de Redução de Demandas, executado pela PFE/INSS, é uma iniciativa inovadora dentro da Administração Pública, centrada na materialização do objetivo estratégico da Previdência Social de “minimizar as ocorrências de litígios e aperfeiçoar as decisões”. Tem seu foco na redução da litigiosidade e no aprimoramento da qualidade do serviço prestado ao cidadão, através de ações coordenadas e descentralizadas entre as mais de 100 unidades da Procuradoria. Para tanto foram elaborados planos de ação nos âmbitos local, regional e nacional, com base em indicadores elaborados especialmente para execução do Programa, e que permitem identificar os problemas a serem enfrentados em cada unidade, atacados através de mais de 400 ações em execução simultânea.

A preocupação constante com o reconhecimento automático do direito do cidadão e a necessidade de racionalizar a postura do INSS, evitando-se o ajuizamento de demandas, motivou a expansão das ações em conciliação empreendidas pela PFE/INSS. No ano de 2012, realizaram-se os primeiros eventos de Conciliação Extrajudicial que culminaram com a elaboração e aprovação do projeto de Conciliação Administrativa - CONCILIAD em conjunto com o INSS, DPU e CRPS. Por meio dessa iniciativa, passa-se a atuar preventivamente no âmbito do contencioso administrativo, resolvendo pacificamente os conflitos ou reforçando a fundamentação dos atos administrativos.

No mesmo sentido, a PFE/INSS tem atuado proativamente em matéria de consultoria, contribuindo para maior sustentabilidade dos atos administrativos com o desenvolvimento dos projetos de Consultoria Ativa com destaque para o assessoramento mais efetivo prestado pela Procuradoria Federal às APS por meio de Reuniões Técnicas, cujo objetivo é o aperfeiçoamento do processo administrativo previdenciário. Outra iniciativa inovadora consiste no projeto de Justificação Administrativa Eletrônica, o qual modifica a forma de registro da prova testemunhal – antes reduzida a termo, agora em arquivo de áudio e vídeo –, o que contribui para a otimização do tempo e fidedignidade do registro da prova.

Para a concretização do objetivo estratégico do INSS de promoção do acesso à informação, a PFE/INSS executa, em conjunto com o Ministério da Previdência Social, o Projeto de Combate ao Abuso na Intermediação que prevê medidas de fortalecimento ao acesso direto à Previdência.

**DISTRIBUIÇÃO DO VALOR DE DÉBITOS NÃO PARCELADOS EM DÍVIDA ATIVA, SEGUNDO AS GRANDES REGIÕES - DEZ/2012**

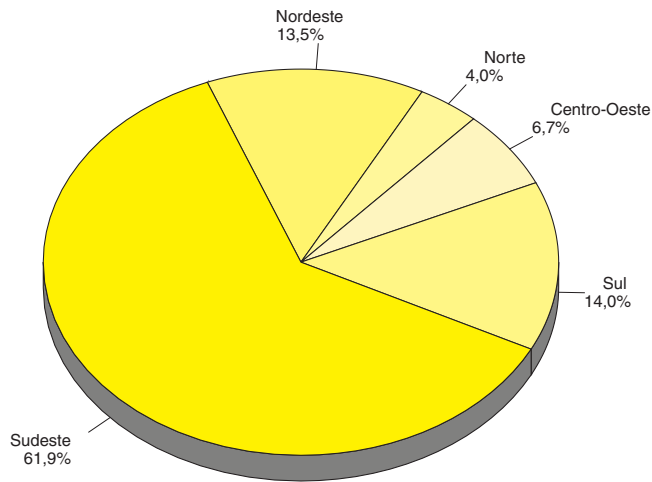

**VALOR MÉDIO DE DÉBITOS NÃO PARCELADOS EM DÍVIDA ATIVA, POR TIPO DE INSTITUIÇÃO - DEZ 2010/2012**

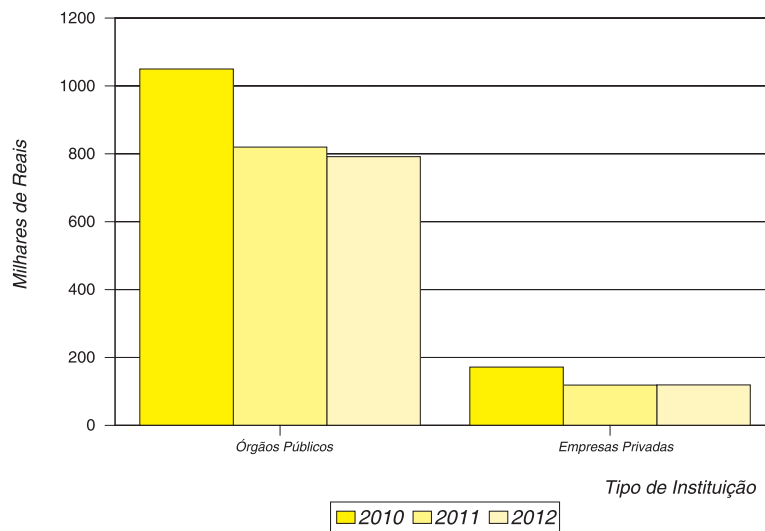

**DISTRIBUIÇÃO DE AÇÕES QUE TRAMITAM NA PROCURADORIA, POR TIPO, SEGUNDO AS GRANDES REGIÕES - DEZ/2011**

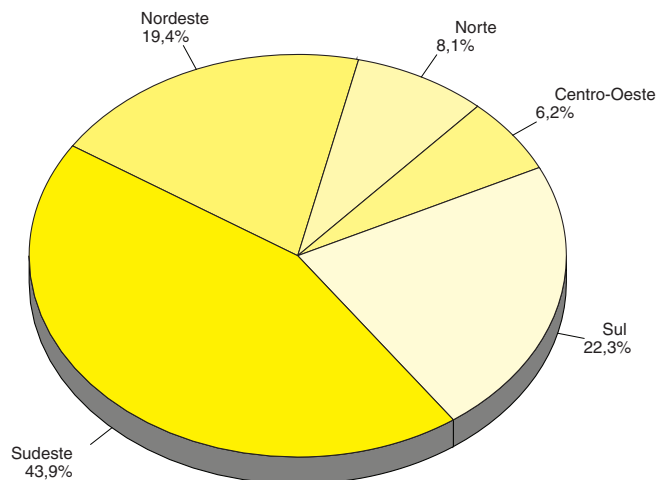

## Capítulo 37 - Dívida Ativa

## 37.1 - Quantidade e valor de débitos não parcelados em dívida ativa, por tipo de instituição, segundo as Grandes Regiões e Unidades da Federação - Posição em dezembro - 2010/2012

(continua)

GRANDES REGIÕES E UNIDADES DA FEDERAÇÃO	Anos	QUANTIDADE E VALOR DE DÉBITOS NÃO PARCELADOS EM DÍVIDA ATIVA							
		Quantidade				Valor (R\$ Mil)			
		Total	Tipo de Instituição			Total	Tipo de Instituição		
			Órgãos Públicos	Empresas Privadas	Ignorada		Órgãos Públicos	Empresas Privadas	Ignorada
BRASIL	2010	1.073.218	11.968	1.061.250	-	194.793.740	12.565.469	182.228.271	-
	2011	1.282.419	14.484	1.262.473	5.462	161.792.168	11.874.095	149.826.294	91.779
	2012	1.552.872	17.666	1.529.608	5.598	196.397.872	13.985.781	182.317.829	94.262
NORTE	2010	36.816	997	35.819	-	7.053.153	1.495.760	5.557.393	-
	2011	51.954	1.438	50.326	190	5.943.651	1.416.931	4.479.845	46.876
	2012	66.869	2.195	64.469	205	7.802.605	1.967.612	5.787.435	47.559
Rondônia	2010	3.625	29	3.596	-	851.900	62.491	789.409	-
	2011	4.510	52	4.456	2	840.908	70.339	770.569	0
	2012	6.235	60	6.170	5	998.173	73.553	924.613	7
Acre	2010	1.441	14	1.427	-	253.709	6.837	246.872	-
	2011	1.348	17	1.327	4	142.336	11.483	130.702	151
	2012	1.478	58	1.416	4	217.918	78.676	139.088	154
Amazonas	2010	7.404	467	6.937	-	2.624.205	971.643	1.652.561	-
	2011	7.205	315	6.875	15	1.645.807	493.134	1.152.291	382
	2012	9.239	481	8.743	15	2.136.746	552.897	1.583.461	388
Roraima	2010	1.212	140	1.072	-	236.310	87.166	149.144	-
	2011	1.548	199	1.349	-	201.563	97.416	104.147	-
	2012	1.943	274	1.669	-	252.075	128.536	123.539	-
Pará	2010	16.892	254	16.638	-	2.470.072	306.622	2.163.451	-
	2011	21.922	666	21.099	157	2.491.067	639.818	1.804.956	46.293
	2012	26.850	1.076	25.620	154	3.459.443	1.012.339	2.400.218	46.886
Amapá	2010	1.333	13	1.320	-	194.154	790	193.364	-
	2011	2.018	41	1.969	8	167.549	13.188	154.326	35
	2012	2.555	63	2.474	18	233.356	22.379	210.919	58
Tocantins	2010	4.909	80	4.829	-	422.803	60.211	362.591	-
	2011	13.403	148	13.251	4	454.422	91.552	362.855	15
	2012	18.569	183	18.377	9	504.894	99.231	405.596	67
NORDESTE	2010	154.401	5.632	148.769	-	25.290.775	3.450.672	21.840.103	-
	2011	184.441	7.516	175.897	1.028	21.739.334	4.013.896	17.705.167	20.271
	2012	224.067	9.399	213.627	1.041	26.516.626	5.185.780	21.310.121	20.725
Maranhão	2010	10.818	1.054	9.764	-	2.035.280	780.362	1.254.918	-
	2011	11.837	1.289	10.478	70	1.662.514	665.380	996.681	453
	2012	17.577	1.473	16.028	76	2.350.391	981.496	1.368.374	521
Piauí	2010	7.315	621	6.694	-	864.878	148.114	716.765	-
	2011	9.648	765	8.871	12	778.386	163.579	614.711	96
	2012	13.701	1.023	12.670	8	974.223	210.593	763.540	90
Ceará	2010	22.572	347	22.225	-	4.222.305	164.991	4.057.313	-
	2011	27.173	427	26.703	43	3.615.560	212.891	3.402.426	242
	2012	33.425	535	32.851	39	4.376.838	262.986	4.113.595	258
Rio Grande do Norte	2010	8.519	153	8.366	-	1.300.897	56.229	1.244.669	-
	2011	10.869	225	10.624	20	1.162.815	82.696	1.080.097	23
	2012	13.348	349	12.978	21	1.242.941	121.109	1.121.804	28
Paraíba	2010	14.945	294	14.651	-	1.448.786	209.503	1.239.283	-
	2011	15.946	473	15.335	138	1.303.802	314.143	987.119	2.540
	2012	19.252	576	18.524	152	1.531.723	346.587	1.182.542	2.594
Pernambuco	2010	35.868	528	35.340	-	5.632.786	361.412	5.271.374	-
	2011	37.681	834	36.644	203	4.582.922	464.246	4.116.904	1.772
	2012	45.485	970	44.303	212	5.519.254	567.016	4.950.396	1.842
Alagoas	2010	9.502	366	9.136	-	2.691.563	268.349	2.423.214	-
	2011	10.813	353	10.408	52	1.518.308	220.876	1.291.876	5.556
	2012	12.589	398	12.133	58	1.867.058	274.628	1.586.630	5.800

**Capítulo 37 - Dívida Ativa**

**37.1 - Quantidade e valor de débitos não parcelados em dívida ativa, por tipo de instituição, segundo as Grandes Regiões e Unidades da Federação - Posição em dezembro - 2010/2012**

(conclusão)

GRANDES REGIÕES E UNIDADES DA FEDERAÇÃO	Anos	QUANTIDADE E VALOR DE DÉBITOS NÃO PARCELADOS EM DÍVIDA ATIVA							
		Quantidade				Valor (R\$ Mil)			
		Total	Tipo de Instituição			Total	Tipo de Instituição		
			Órgãos Públicos	Empresas Privadas	Ignorada		Órgãos Públicos	Empresas Privadas	Ignorada
Sergipe	2010	6.895	250	6.645	-	998.402	124.345	874.056	-
	2011	8.886	347	8.495	44	857.514	180.082	677.132	301
	2012	10.307	623	9.638	46	1.230.930	299.983	930.637	310
Bahia	2010	37.967	2.019	35.948	-	6.095.878	1.337.367	4.758.511	-
	2011	51.588	2.803	48.339	446	6.257.513	1.710.004	4.538.221	9.288
	2012	58.383	3.452	54.502	429	7.423.269	2.121.383	5.292.603	9.283
SUDESTE	2010	<b>567.653</b>	<b>2.697</b>	<b>564.956</b>	-	<b>119.159.203</b>	<b>4.089.303</b>	<b>115.069.900</b>	-
	2011	<b>671.339</b>	<b>2.948</b>	<b>665.190</b>	<b>3.201</b>	<b>100.425.954</b>	<b>4.105.773</b>	<b>96.299.392</b>	<b>20.788</b>
	2012	<b>803.150</b>	<b>3.360</b>	<b>796.513</b>	<b>3.277</b>	<b>121.506.199</b>	<b>4.273.854</b>	<b>117.210.816</b>	<b>21.529</b>
Minas Gerais	2010	97.468	1.081	96.387	-	10.958.460	945.713	10.012.747	-
	2011	116.765	1.369	115.129	267	9.057.299	852.136	8.203.151	2.012
	2012	141.980	1.592	140.120	268	11.194.973	1.002.194	10.190.571	2.209
Espírito Santo	2010	20.865	171	20.694	-	2.678.278	119.907	2.558.371	-
	2011	22.570	161	22.362	47	2.013.340	96.303	1.916.571	466
	2012	29.189	171	28.965	53	2.599.491	92.037	2.506.930	524
Rio de Janeiro	2010	100.635	641	99.994	-	25.215.263	1.413.108	23.802.155	-
	2011	117.758	576	115.129	2.053	21.463.796	1.012.310	20.444.813	6.673
	2012	141.542	706	138.772	2.064	26.658.431	1.300.953	25.350.868	6.609
São Paulo	2010	348.685	804	347.881	-	80.307.202	1.610.575	78.696.627	-
	2011	414.246	842	412.570	834	67.891.519	2.145.024	65.734.857	11.638
	2012	490.439	891	488.656	892	81.053.303	1.878.669	79.162.448	12.186
SUL	2010	<b>247.730</b>	<b>1.480</b>	<b>246.250</b>	-	<b>29.601.692</b>	<b>1.788.996</b>	<b>27.812.696</b>	-
	2011	<b>283.097</b>	<b>1.349</b>	<b>280.825</b>	<b>923</b>	<b>22.898.491</b>	<b>1.068.242</b>	<b>21.826.932</b>	<b>3.317</b>
	2012	<b>342.812</b>	<b>1.360</b>	<b>340.500</b>	<b>952</b>	<b>27.438.582</b>	<b>1.238.248</b>	<b>26.196.456</b>	<b>3.877</b>
Paraná	2010	69.991	525	69.466	-	9.021.118	294.833	8.726.285	-
	2011	77.778	556	77.139	83	6.584.453	321.896	6.261.405	1.152
	2012	89.130	525	88.519	86	7.473.649	327.991	7.144.439	1.218
Santa Catarina	2010	65.216	304	64.912	-	7.604.609	522.685	7.081.923	-
	2011	75.575	255	75.151	169	6.058.841	157.466	5.900.531	844
	2012	89.576	266	89.136	174	7.463.958	167.362	7.295.645	952
Rio Grande do Sul	2010	112.523	651	111.872	-	12.975.966	971.478	12.004.488	-
	2011	129.744	538	128.535	671	10.255.197	588.880	9.664.996	1.321
	2012	164.106	569	162.845	692	12.500.975	742.895	11.756.373	1.707
CENTRO-OESTE	2010	<b>66.618</b>	<b>1.162</b>	<b>65.456</b>	-	<b>13.688.916</b>	<b>1.740.738</b>	<b>11.948.179</b>	-
	2011	<b>91.588</b>	<b>1.233</b>	<b>90.235</b>	<b>120</b>	<b>10.784.738</b>	<b>1.269.253</b>	<b>9.514.957</b>	<b>527</b>
	2012	<b>115.974</b>	<b>1.352</b>	<b>114.499</b>	<b>123</b>	<b>13.133.860</b>	<b>1.320.288</b>	<b>11.812.999</b>	<b>573</b>
Mato Grosso do Sul	2010	10.632	238	10.394	-	1.423.471	96.592	1.326.879	-
	2011	14.447	265	14.171	11	1.148.945	100.930	1.048.001	14
	2012	16.852	229	16.611	12	1.337.597	111.465	1.226.118	14
Mato Grosso	2010	12.740	143	12.597	-	2.239.705	70.140	2.169.565	-
	2011	15.212	180	15.030	2	1.580.677	113.779	1.466.896	2
	2012	21.453	228	21.223	2	2.213.913	139.373	2.074.537	2
Goiás	2010	29.027	564	28.463	-	3.414.249	180.498	3.233.751	-
	2011	36.967	615	36.268	84	3.256.200	401.978	2.853.783	440
	2012	45.443	755	44.605	83	3.917.335	442.264	3.474.590	481
Distrito Federal	2010	14.219	217	14.002	-	6.611.492	1.393.507	5.217.984	-
	2011	24.962	173	24.766	23	4.798.915	652.566	4.146.278	72
	2012	32.226	140	32.060	26	5.665.015	627.186	5.037.754	75

FONTE: DATAPREV/INFORMAR.

NOTA: As diferenças porventura existentes entre soma de parcelas e totais são provenientes de arredondamento.

## Capítulo 37 - Dívida Ativa

## 37.2 - Quantidade de débitos parcelados em dívida ativa, por tipo de instituição e parcelamento, segundo as Grandes Regiões e Unidades da Federação - Posição em dezembro - 2010/2012

GRANDES REGIÕES E UNIDADES DA FEDERAÇÃO	Anos	QUANTIDADE DE DÉBITOS PARCELADOS EM DÍVIDA ATIVA					
		Total			Tipo de Instituição		
					Órgãos Públicos		
		Convencional	Especial	Outros (1)	Convencional	Especial	Outros
	2010	5.835	1	10.109	193	-	8
<b>BRASIL</b>	2011	4.791	1.491	150.928	142	1.058	615
	2012	3.430	1.011	147.546	103	680	601
	2010	422	-	137	18	-	-
<b>NORTE</b>	2011	233	60	5.109	10	46	74
	2012	177	28	4.767	3	23	80
	2010	66	-	20	1	-	-
Rorônia	2011	43	1	626	1	1	2
	2012	38	1	549	-	1	1
	2010	13	-	4	2	-	-
Acre	2011	10	-	343	2	-	-
	2012	8	-	334	1	-	-
	2010	58	-	17	1	-	-
Amazonas	2011	34	3	964	1	3	5
	2012	23	-	955	1	-	5
	2010	25	-	6	5	-	-
Roraima	2011	21	14	167	5	14	-
	2012	5	3	152	-	3	-
	2010	201	-	83	3	-	-
Pará	2011	63	18	2.192	-	13	16
	2012	47	12	1.966	-	7	23
	2010	20	-	4	3	-	-
Amapá	2011	23	1	163	-	1	51
	2012	22	1	158	-	1	51
	2010	39	-	3	3	-	-
Tocantins	2011	39	23	654	1	14	-
	2012	34	11	653	1	11	-
	2010	996	-	997	39	-	5
<b>NORDESTE</b>	2011	809	483	23.202	30	349	171
	2012	631	422	23.035	21	266	168
	2010	62	-	16	4	-	-
Maranhão	2011	53	84	1.427	5	75	13
	2012	34	48	1.422	2	39	13
	2010	32	-	57	1	-	-
Piauí	2011	21	6	1.477	2	2	7
	2012	21	88	1.461	1	70	5
	2010	125	-	72	4	-	-
Ceará	2011	47	8	3.622	2	1	6
	2012	33	5	3.608	2	1	6
	2010	153	-	22	6	-	-
Rio Grande do Norte	2011	144	-	1.682	1	-	24
	2012	101	-	1.670	1	-	23
	2010	108	-	206	3	-	-
Paraíba	2011	90	40	2.569	1	29	2
	2012	76	22	2.509	-	11	2
	2010	113	-	386	2	-	-
Pernambuco	2011	98	59	5.468	3	59	53
	2012	80	110	5.423	3	88	53
	2010	39	-	19	6	-	-
Alagoas	2011	82	57	2.090	5	41	32
	2012	72	16	2.077	4	12	32

**Capítulo 37 - Dívida Ativa**

**37.2 - Quantidade de débitos parcelados em dívida ativa, por tipo de instituição e parcelamento, segundo as Grandes Regiões e Unidades da Federação - Posição em dezembro - 2010/2012**

(continua)

GRANDES REGIÕES E UNIDADES DA FEDERAÇÃO	Anos	QUANTIDADE DE DÉBITOS PARCELADOS EM DÍVIDA ATIVA					
		Tipo de Instituição					
		Empresas Privadas			Ignorada		
		Convencional	Especial	Outros (1)	Convencional	Especial	Outros
BRASIL	2010	5.642	1	10.101	-	-	-
	2011	4.646	433	150.239	3	-	74
	2012	3.325	331	146.869	2	-	76
NORTE	2010	404	-	137	-	-	-
	2011	222	14	5.035	1	-	-
	2012	173	5	4.687	1	-	-
Rondônia	2010	65	-	20	-	-	-
	2011	42	-	624	-	-	-
	2012	38	-	548	-	-	-
Acre	2010	11	-	4	-	-	-
	2011	8	-	343	-	-	-
	2012	7	-	334	-	-	-
Amazonas	2010	57	-	17	-	-	-
	2011	33	-	959	-	-	-
	2012	22	-	950	-	-	-
Roraima	2010	20	-	6	-	-	-
	2011	16	-	167	-	-	-
	2012	5	-	152	-	-	-
Pará	2010	198	-	83	-	-	-
	2011	63	5	2.176	-	-	-
	2012	47	5	1.943	-	-	-
Amapá	2010	17	-	4	-	-	-
	2011	23	-	112	-	-	-
	2012	22	-	107	-	-	-
Tocantins	2010	36	-	3	-	-	-
	2011	37	9	654	1	-	-
	2012	32	-	653	1	-	-
NORDESTE	2010	957	-	992	-	-	-
	2011	779	134	23.013	-	-	18
	2012	610	156	22.849	-	-	18
Maranhão	2010	58	-	16	-	-	-
	2011	48	9	1.414	-	-	-
	2012	32	9	1.409	-	-	-
Piauí	2010	31	-	57	-	-	-
	2011	19	4	1.470	-	-	-
	2012	20	18	1.456	-	-	-
Ceará	2010	121	-	72	-	-	-
	2011	45	7	3.616	-	-	-
	2012	31	4	3.602	-	-	-
Rio Grande do Norte	2010	147	-	22	-	-	-
	2011	143	-	1.650	-	-	8
	2012	100	-	1.639	-	-	8
Paraíba	2010	105	-	206	-	-	-
	2011	89	11	2.566	-	-	1
	2012	76	11	2.506	-	-	1
Pernambuco	2010	111	-	386	-	-	-
	2011	95	-	5.415	-	-	-
	2012	77	22	5.370	-	-	-
Alagoas	2010	33	-	19	-	-	-
	2011	77	16	2.057	-	-	1
	2012	68	4	2.044	-	-	1



## Capítulo 37 - Dívida Ativa

## 37.2 - Quantidade de débitos parcelados em dívida ativa, por tipo de instituição e parcelamento, segundo as Grandes Regiões e Unidades da Federação - Posição em dezembro - 2010/2012

GRANDES REGIÕES E UNIDADES DA FEDERAÇÃO	Anos	QUANTIDADE DE DÉBITOS PARCELADOS EM DÍVIDA ATIVA					
		Total			Tipo de Instituição		
		Convencional	Especial	Outros (1)	Convencional	Especial	Outros
Sergipe	2010	65	-	14	1	-	5
	2011	57	26	966	1	19	6
	2012	39	15	954	-	8	6
Bahia	2010	299	-	205	12	-	-
	2011	217	203	3.901	10	123	28
	2012	175	118	3.911	8	37	28
SUDESTE	2010	2.824	1	4.966	51	-	3
	2011	2.248	421	73.593	34	313	234
	2012	1.492	254	71.929	25	178	221
Minas Gerais	2010	417	-	1.234	18	-	-
	2011	295	97	15.159	11	86	96
	2012	204	48	15.038	7	38	85
Espírito Santo	2010	198	-	193	10	-	-
	2011	148	28	3.117	5	27	-
	2012	110	29	3.020	4	29	-
Rio de Janeiro	2010	617	-	965	12	-	-
	2011	485	91	10.994	9	73	28
	2012	369	1	10.588	7	1	24
São Paulo	2010	1.592	1	2.574	11	-	3
	2011	1.320	205	44.323	9	127	110
	2012	809	176	43.283	7	110	112
SUL	2010	1.119	-	3.795	69	-	-
	2011	1.108	303	39.318	53	277	107
	2012	860	153	38.269	39	145	105
Paraná	2010	273	-	823	38	-	-
	2011	258	86	11.521	29	80	13
	2012	183	56	11.151	22	54	12
Santa Catarina	2010	414	-	854	10	-	-
	2011	462	8	10.208	11	8	44
	2012	387	6	10.023	10	6	43
Rio Grande do Sul	2010	432	-	2.118	21	-	-
	2011	388	209	17.589	13	189	50
	2012	290	91	17.095	7	85	50
CENTRO-OESTE	2010	474	-	214	16	-	-
	2011	393	224	9.706	15	73	29
	2012	270	154	9.546	15	68	27
Mato Grosso do Sul	2010	71	-	55	2	-	-
	2011	83	35	1.876	3	31	4
	2012	40	30	1.841	3	26	4
Mato Grosso	2010	40	-	30	-	-	-
	2011	28	60	2.200	-	1	12
	2012	16	18	2.164	-	1	12
Goiás	2010	298	-	88	13	-	-
	2011	226	129	3.838	11	41	12
	2012	195	106	3.760	11	41	11
Distrito Federal	2010	65	-	41	1	-	-
	2011	56	-	1.792	1	-	1
	2012	19	-	1.781	1	-	-

FONTE: DATAPREV/INFORMAR.

(1) O aumento de débitos parcelados em 2011 é devido à implantação da Lei 11.941, com movimentos significativos da conversão das Intimações para Pagamento - IPs em Débitos Confessados em GFIP - DCGs, que posteriormente foram parceladas.

**Capítulo 37 - Dívida Ativa**

**37.2 - Quantidade de débitos parcelados em dívida ativa, por tipo de instituição e parcelamento, segundo as Grandes Regiões e Unidades da Federação - Posição em dezembro - 2010/2012**

(conclusão)

GRANDES REGIÕES E UNIDADES DA FEDERAÇÃO	Anos	QUANTIDADE DE DÉBITOS PARCELADOS EM DÍVIDA ATIVA					
		Tipo de Instituição					
		Empresas Privadas			Ignorada		
		Convencional	Especial	Outros (1)	Convencional	Especial	Outros
Sergipe	2010	64	-	9	-	-	-
	2011	56	7	960	-	-	-
	2012	39	7	948	-	-	-
Bahia	2010	287	-	205	-	-	-
	2011	207	80	3.865	-	-	8
	2012	167	81	3.875	-	-	8
<b>SUDESTE</b>	<b>2010</b>	<b>2.773</b>	<b>1</b>	<b>4.963</b>	-	-	-
	<b>2011</b>	<b>2.213</b>	<b>108</b>	<b>73.332</b>	<b>1</b>	-	<b>27</b>
	<b>2012</b>	<b>1.467</b>	<b>76</b>	<b>71.679</b>	-	-	<b>29</b>
Minas Gerais	2010	399	-	1.234	-	-	-
	2011	284	11	15.048	-	-	15
	2012	197	10	14.934	-	-	19
Espírito Santo	2010	188	-	193	-	-	-
	2011	143	1	3.117	-	-	-
	2012	106	-	3.020	-	-	-
Rio de Janeiro	2010	605	-	965	-	-	-
	2011	476	18	10.961	-	-	5
	2012	362	-	10.561	-	-	3
São Paulo	2010	1.581	1	2.571	-	-	-
	2011	1.310	78	44.206	1	-	7
	2012	802	66	43.164	-	-	7
<b>SUL</b>	<b>2010</b>	<b>1.050</b>	-	<b>3.795</b>	-	-	-
	<b>2011</b>	<b>1.055</b>	<b>26</b>	<b>39.191</b>	-	-	<b>20</b>
	<b>2012</b>	<b>821</b>	<b>8</b>	<b>38.144</b>	-	-	<b>20</b>
Paraná	2010	235	-	823	-	-	-
	2011	229	6	11.500	-	-	8
	2012	161	2	11.131	-	-	8
Santa Catarina	2010	404	-	854	-	-	-
	2011	451	-	10.152	-	-	12
	2012	377	-	9.968	-	-	12
Rio Grande do Sul	2010	411	-	2.118	-	-	-
	2011	375	20	17.539	-	-	-
	2012	283	6	17.045	-	-	-
<b>CENTRO-OESTE</b>	<b>2010</b>	<b>458</b>	-	<b>214</b>	-	-	-
	<b>2011</b>	<b>377</b>	<b>151</b>	<b>9.668</b>	<b>1</b>	-	<b>9</b>
	<b>2012</b>	<b>254</b>	<b>86</b>	<b>9.510</b>	<b>1</b>	-	<b>9</b>
Mato Grosso do Sul	2010	69	-	55	-	-	-
	2011	80	4	1.872	-	-	-
	2012	37	4	1.837	-	-	-
Mato Grosso	2010	40	-	30	-	-	-
	2011	28	59	2.188	-	-	-
	2012	16	17	2.152	-	-	-
Goiás	2010	285	-	88	-	-	-
	2011	215	88	3.817	-	-	9
	2012	184	65	3.740	-	-	9
Distrito Federal	2010	64	-	41	-	-	-
	2011	54	-	1.791	1	-	-
	2012	17	-	1.781	1	-	-

## Capítulo 37 - Dívida Ativa

## 37.3 - Valor de débitos parcelados em dívida ativa, por tipo de instituição e parcelamento, segundo as Grandes Regiões e Unidades da Federação - Posição em dezembro - 2010/2012

GRANDES REGIÕES E UNIDADES DA FEDERAÇÃO	Anos	VALOR DE DÉBITOS PARCELADOS EM DÍVIDA ATIVA (R\$ Mil)					
		Total			Tipo de Instituição		
		Convencional	Especial	Outros (1)	Convencional	Especial	Outros
BRASIL	2010	207.840	1.345	2.994.529	43.381	-	3.794
	2011	291.895	1.436.927	41.412.747	50.143	683.711	1.597.511
	2012	220.453	1.371.957	40.574.142	31.205	641.320	1.652.403
NORTE	2010	14.593	-	19.628	3.292	-	-
	2011	20.354	34.413	1.228.541	7.647	33.654	81.304
	2012	9.994	4.279	1.201.291	623	4.235	128.718
Rorônia	2010	2.343	-	928	1.282	-	-
	2011	8.203	70	94.259	6.401	70	1.654
	2012	1.516	70	87.689	-	70	1.324
Acre	2010	239	-	658	140	-	-
	2011	816	-	123.335	704	-	-
	2012	1.258	-	123.096	261	-	-
Amazonas	2010	2.596	-	12.849	26	-	-
	2011	4.225	869	404.463	181	869	8.765
	2012	1.536	-	403.383	181	-	8.765
Roraima	2010	533	-	206	175	-	-
	2011	578	23.505	57.095	181	23.505	-
	2012	119	464	55.870	-	464	-
Pará	2010	5.821	-	4.744	762	-	-
	2011	2.211	5.918	423.068	-	5.875	7.925
	2012	1.641	1.485	404.977	-	1.441	55.668
Amapá	2010	2.029	-	170	801	-	-
	2011	2.139	2	71.366	-	2	62.960
	2012	2.119	2	71.278	-	2	62.960
Tocantins	2010	1.032	-	74	106	-	-
	2011	2.183	4.049	54.955	181	3.334	-
	2012	1.805	2.258	54.998	181	2.258	-
NORDESTE	2010	24.576	-	213.666	6.323	-	2.345
	2011	47.098	461.364	5.851.562	10.263	117.436	117.075
	2012	37.585	719.687	5.837.642	5.915	282.794	114.796
Maranhão	2010	2.560	-	921	812	-	-
	2011	6.337	18.589	300.773	1.037	18.568	2.084
	2012	5.428	9.578	300.088	883	9.557	1.806
Piauí	2010	1.215	-	3.833	7	-	-
	2011	1.442	3.985	230.815	38	1.866	3.416
	2012	1.412	139.464	228.641	7	122.175	1.681
Ceará	2010	2.578	-	15.685	723	-	-
	2011	1.911	33	664.181	584	5	1.325
	2012	1.413	33	661.143	584	5	1.125
Rio Grande do Norte	2010	4.498	-	54.078	231	-	-
	2011	8.553	-	498.039	211	-	2.076
	2012	6.907	-	497.156	211	-	2.010
Paraíba	2010	853	-	19.144	84	-	-
	2011	1.851	10.019	306.092	250	9.558	71
	2012	1.355	1.914	299.050	-	1.447	71
Pernambuco	2010	1.614	-	69.949	102	-	-
	2011	2.640	40.867	1.632.816	737	40.867	19.468
	2012	3.212	241.059	1.638.448	737	125.688	19.468
Alagoas	2010	3.610	-	5.026	3.125	-	-
	2011	13.355	31.351	1.242.310	5.074	9.403	75.096
	2012	9.918	985	1.241.087	2.061	336	75.096

**Capítulo 37 - Dívida Ativa**

**37.3 - Valor de débitos parcelados em dívida ativa, por tipo de instituição e parcelamento, segundo as Grandes Regiões e Unidades da Federação - Posição em dezembro - 2010/2012**

(continua)

GRANDES REGIÕES E UNIDADES DA FEDERAÇÃO	Anos	VALOR DE DÉBITOS PARCELADOS EM DÍVIDA ATIVA (R\$ Mil)					
		Tipo de Instituição					
		Empresas Privadas			Ignorada		
		Convencional	Especial	Outros (1)	Convencional	Especial	Outros
BRASIL	2010	164.459	1.345	2.990.735	-	-	-
	2011	241.705	753.216	39.811.914	47	-	3.322
	2012	189.213	730.637	38.918.049	35	-	3.690
NORTE	2010	11.301	-	19.628	-	-	-
	2011	12.674	759	1.147.237	33	-	-
	2012	9.338	44	1.072.573	33	-	-
Rondônia	2010	1.060	-	928	-	-	-
	2011	1.802	-	92.605	-	-	-
	2012	1.516	-	86.365	-	-	-
Acre	2010	98	-	658	-	-	-
	2011	112	-	123.335	-	-	-
	2012	997	-	123.096	-	-	-
Amazonas	2010	2.570	-	12.849	-	-	-
	2011	4.044	-	395.698	-	-	-
	2012	1.355	-	394.618	-	-	-
Roraima	2010	358	-	206	-	-	-
	2011	398	-	57.095	-	-	-
	2012	119	-	55.870	-	-	-
Pará	2010	5.059	-	4.744	-	-	-
	2011	2.211	43	415.142	-	-	-
	2012	1.641	44	349.309	-	-	-
Amapá	2010	1.229	-	170	-	-	-
	2011	2.139	-	8.406	-	-	-
	2012	2.119	-	8.318	-	-	-
Tocantins	2010	926	-	74	-	-	-
	2011	1.969	715	54.955	33	-	-
	2012	1.591	-	54.998	33	-	-
NORDESTE	2010	18.253	-	211.321	-	-	-
	2011	36.835	343.927	5.733.105	-	-	1.381
	2012	31.670	436.892	5.721.466	-	-	1.379
Maranhão	2010	1.748	-	921	-	-	-
	2011	5.301	21	298.688	-	-	-
	2012	4.545	21	298.282	-	-	-
Piauí	2010	1.208	-	3.833	-	-	-
	2011	1.404	2.119	227.399	-	-	-
	2012	1.405	17.289	226.960	-	-	-
Ceará	2010	1.855	-	15.685	-	-	-
	2011	1.327	28	662.857	-	-	-
	2012	829	28	660.018	-	-	-
Rio Grande do Norte	2010	4.267	-	54.078	-	-	-
	2011	8.342	-	495.910	-	-	53
	2012	6.697	-	495.093	-	-	53
Paraíba	2010	769	-	19.144	-	-	-
	2011	1.601	461	306.020	-	-	0
	2012	1.355	468	298.978	-	-	0
Pernambuco	2010	1.512	-	69.949	-	-	-
	2011	1.903	-	1.613.347	-	-	-
	2012	2.475	115.371	1.618.979	-	-	-
Alagoas	2010	486	-	5.026	-	-	-
	2011	8.280	21.947	1.167.209	-	-	6
	2012	7.857	648	1.165.986	-	-	6

## Capítulo 37 - Dívida Ativa

## 37.3 - Valor de débitos parcelados em dívida ativa, por tipo de instituição e parcelamento, segundo as Grandes Regiões e Unidades da Federação - Posição em dezembro - 2010/2012

GRANDES REGIÕES E UNIDADES DA FEDERAÇÃO	Anos	VALOR DE DÉBITOS PARCELADOS EM DÍVIDA ATIVA (R\$ Mil)					
		Total			Tipo de Instituição		
		Convencional	Especial	Outros (1)	Órgãos Públicos		
					Convencional	Especial	Outros
Sergipe	2010	1.000	-	2.752	89	-	2.345
	2011	1.832	3.662	234.215	124	3.620	2.582
	2012	881	156	233.668	-	113	2.582
Bahia	2010	6.648	-	42.277	1.151	-	-
	2011	9.177	352.858	742.322	2.208	33.549	10.957
	2012	7.059	326.497	738.361	1.432	23.474	10.957
<b>SUDESTE</b>	<b>2010</b>	<b>121.407</b>	<b>1.345</b>	<b>2.001.720</b>	<b>24.471</b>	<b>-</b>	<b>1.449</b>
	<b>2011</b>	<b>138.808</b>	<b>625.815</b>	<b>24.078.069</b>	<b>16.519</b>	<b>459.643</b>	<b>650.537</b>
	<b>2012</b>	<b>100.537</b>	<b>419.853</b>	<b>23.528.402</b>	<b>14.368</b>	<b>300.890</b>	<b>662.765</b>
Minas Gerais	2010	9.019	-	544.101	3.861	-	-
	2011	15.194	45.708	3.081.274	7.876	42.065	168.835
	2012	12.790	10.958	3.099.287	7.451	7.262	165.268
Espírito Santo	2010	3.586	-	23.494	1.271	-	-
	2011	8.254	26.943	576.534	2.518	26.929	-
	2012	5.998	27.376	548.939	2.420	27.376	-
Rio de Janeiro	2010	31.254	-	318.028	18.689	-	-
	2011	19.105	142.610	4.697.109	3.222	124.429	337.855
	2012	12.695	203	4.600.998	2.128	203	331.545
São Paulo	2010	77.548	1.345	1.116.097	651	-	1.449
	2011	96.256	410.553	15.723.152	2.902	266.221	143.847
	2012	69.054	381.315	15.279.177	2.369	266.048	165.951
<b>SUL</b>	<b>2010</b>	<b>38.499</b>	<b>-</b>	<b>717.268</b>	<b>7.604</b>	<b>-</b>	<b>-</b>
	<b>2011</b>	<b>65.327</b>	<b>64.401</b>	<b>8.130.136</b>	<b>12.441</b>	<b>61.899</b>	<b>729.402</b>
	<b>2012</b>	<b>59.604</b>	<b>43.989</b>	<b>7.965.753</b>	<b>7.027</b>	<b>43.933</b>	<b>729.095</b>
Paraná	2010	6.366	-	171.039	3.456	-	-
	2011	15.255	3.168	2.778.818	5.706	2.854	1.083
	2012	27.020	1.894	2.745.175	3.859	1.890	879
Santa Catarina	2010	10.859	-	231.119	1.744	-	-
	2011	20.963	806	2.104.478	2.761	806	371.755
	2012	16.637	481	2.077.249	2.739	481	371.684
Rio Grande do Sul	2010	21.274	-	315.110	2.404	-	-
	2011	29.110	60.428	3.246.840	3.975	58.239	356.565
	2012	15.947	41.615	3.143.329	429	41.562	356.532
<b>CENTRO-OESTE</b>	<b>2010</b>	<b>8.765</b>	<b>-</b>	<b>42.248</b>	<b>1.691</b>	<b>-</b>	<b>-</b>
	<b>2011</b>	<b>20.307</b>	<b>250.935</b>	<b>2.124.439</b>	<b>3.273</b>	<b>11.078</b>	<b>19.192</b>
	<b>2012</b>	<b>12.733</b>	<b>184.149</b>	<b>2.041.054</b>	<b>3.273</b>	<b>9.468</b>	<b>17.029</b>
Mato Grosso do Sul	2010	774	-	8.647	303	-	-
	2011	9.523	5.556	315.816	889	5.518	466
	2012	4.219	3.945	310.806	889	3.908	371
Mato Grosso	2010	793	-	1.093	-	-	-
	2011	1.119	9.952	712.505	-	2.995	6.494
	2012	916	4.425	635.989	-	2.995	6.494
Goiás	2010	6.048	-	26.980	1.382	-	-
	2011	7.792	235.427	603.140	2.302	2.565	12.037
	2012	6.754	175.778	594.378	2.302	2.565	10.164
Distrito Federal	2010	1.150	-	5.527	6	-	-
	2011	1.873	-	492.978	82	-	195
	2012	844	-	499.880	82	-	-

FONTE: DATAPREV/ INFORMAR.

NOTAS: As diferenças porventura existentes entre soma de parcelas e totais são provenientes de arredondamento.

(1) O aumento de débitos parcelados em 2011 é devido à implantação da Lei 11.941, com movimentos significativos da conversão das Intimações para Pagamento - IPs em Débitos Confessados em GFIP - DCGs, que posteriormente foram parceladas.

**Capítulo 37 - Dívida Ativa**
**37.3 - Valor de débitos parcelados em dívida ativa, por tipo de instituição e parcelamento, segundo as Grandes Regiões e Unidades da Federação - Posição em dezembro - 2010/2012**

(conclusão)

GRANDES REGIÕES E UNIDADES DA FEDERAÇÃO	Anos	VALOR DE DÉBITOS PARCELADOS EM DÍVIDA ATIVA (R\$ Mil)					
		Tipo de Instituição					
		Empresas Privadas			Ignorada		
		Convencional	Especial	Outros (1)	Convencional	Especial	Outros
Sergipe	2010	911	-	407	-	-	-
	2011	1.708	43	231.632	-	-	-
	2012	881	44	231.086	-	-	-
Bahia	2010	5.498	-	42.277	-	-	-
	2011	6.969	319.308	730.042	-	-	1.322
	2012	5.627	303.023	726.084	-	-	1.320
<b>SUDESTE</b>	<b>2010</b>	<b>96.936</b>	<b>1.345</b>	<b>2.000.271</b>	-	-	-
	<b>2011</b>	<b>122.278</b>	<b>166.172</b>	<b>23.426.115</b>	<b>12</b>	-	<b>1.417</b>
	<b>2012</b>	<b>86.169</b>	<b>118.963</b>	<b>22.863.850</b>	-	-	<b>1.787</b>
Minas Gerais	2010	5.158	-	544.101	-	-	-
	2011	7.317	3.643	2.911.396	-	-	1.043
	2012	5.338	3.696	2.932.604	-	-	1.416
Espírito Santo	2010	2.315	-	23.494	-	-	-
	2011	5.736	14	576.534	-	-	-
	2012	3.578	-	548.939	-	-	-
Rio de Janeiro	2010	12.565	-	318.028	-	-	-
	2011	15.882	18.181	4.359.077	-	-	178
	2012	10.568	-	4.269.278	-	-	175
São Paulo	2010	76.897	1.345	1.114.648	-	-	-
	2011	93.342	144.333	15.579.109	12	-	196
	2012	66.685	115.267	15.113.030	-	-	196
<b>SUL</b>	<b>2010</b>	<b>30.895</b>	-	<b>717.268</b>	-	-	-
	<b>2011</b>	<b>52.886</b>	<b>2.502</b>	<b>7.400.212</b>	-	-	<b>523</b>
	<b>2012</b>	<b>52.577</b>	<b>57</b>	<b>7.236.136</b>	-	-	<b>523</b>
Paraná	2010	2.911	-	171.039	-	-	-
	2011	9.549	313	2.777.305	-	-	430
	2012	23.161	4	2.743.866	-	-	430
Santa Catarina	2010	9.115	-	231.119	-	-	-
	2011	18.201	-	1.732.631	-	-	93
	2012	13.898	-	1.705.472	-	-	93
Rio Grande do Sul	2010	18.870	-	315.110	-	-	-
	2011	25.136	2.189	2.890.275	-	-	-
	2012	15.518	53	2.786.798	-	-	-
<b>CENTRO-OESTE</b>	<b>2010</b>	<b>7.074</b>	-	<b>42.248</b>	-	-	-
	<b>2011</b>	<b>17.033</b>	<b>239.856</b>	<b>2.105.245</b>	<b>2</b>	-	<b>2</b>
	<b>2012</b>	<b>9.459</b>	<b>174.681</b>	<b>2.024.023</b>	<b>2</b>	-	<b>2</b>
Mato Grosso do Sul	2010	471	-	8.647	-	-	-
	2011	8.634	37	315.349	-	-	-
	2012	3.330	37	310.436	-	-	-
Mato Grosso	2010	793	-	1.093	-	-	-
	2011	1.119	6.958	706.011	-	-	-
	2012	916	1.431	629.495	-	-	-
Goiás	2010	4.666	-	26.980	-	-	-
	2011	5.490	232.861	591.102	-	-	2
	2012	4.452	173.213	584.213	-	-	2
Distrito Federal	2010	1.144	-	5.527	-	-	-
	2011	1.789	-	492.783	2	-	-
	2012	761	-	499.880	2	-	-

## Capítulo 37 - Dívida Ativa

## 37.4 - Quantidade e valor de pagamentos de débitos em dívida ativa, segundo as Grandes Regiões e Unidades da Federação - 2010/2012

GRANDES REGIÕES E UNIDADES DA FEDERAÇÃO	PAGAMENTOS DE DÉBITOS EM DÍVIDA ATIVA					
	Quantidade			Valor (R\$ Mil)		
	2010	2011	2012	2010	2011	2012
<b>BRASIL</b>	<b>17.172</b>	<b>31.501</b>	<b>45.024</b>	<b>304.427</b>	<b>395.661</b>	<b>484.513</b>
<b>NORTE</b>	<b>533</b>	<b>1.502</b>	<b>1.595</b>	<b>10.537</b>	<b>26.156</b>	<b>36.198</b>
Rondônia	65	113	166	784	879	2.005
Acre	52	53	39	310	237	528
Amazonas	97	276	234	3.098	9.801	5.740
Roraima	24	87	45	570	403	1.978
Pará	206	428	514	4.616	8.345	22.228
Amapá	15	132	91	609	3.364	1.155
Tocantins	74	413	506	549	3.127	2.564
<b>NORDESTE</b>	<b>2.559</b>	<b>4.594</b>	<b>5.430</b>	<b>64.076</b>	<b>62.535</b>	<b>50.779</b>
Maranhão	194	321	441	3.192	3.759	3.305
Piauí	107	190	247	15.674	1.110	1.970
Ceará	400	719	697	5.473	11.045	5.955
Rio Grande do Norte	183	314	354	6.218	2.327	2.193
Paraíba	264	426	760	2.982	4.248	4.379
Pernambuco	572	1.139	1.126	10.002	19.719	14.649
Alagoas	208	255	222	2.265	2.131	2.559
Sergipe	99	272	253	8.265	7.013	2.131
Bahia	532	958	1.330	10.006	11.184	13.638
<b>SUDESTE</b>	<b>8.015</b>	<b>14.201</b>	<b>18.129</b>	<b>149.420</b>	<b>186.667</b>	<b>243.585</b>
Minas Gerais	1.551	2.940	3.517	17.859	22.401	30.842
Espírito Santo	335	458	635	5.707	5.326	5.489
Rio de Janeiro	1.178	2.328	4.525	36.462	38.383	92.621
São Paulo	4.951	8.475	9.452	89.392	120.557	114.634
<b>SUL</b>	<b>4.986</b>	<b>8.388</b>	<b>15.733</b>	<b>57.402</b>	<b>86.081</b>	<b>111.066</b>
Paraná	1.418	1.892	2.112	16.420	36.965	36.918
Santa Catarina	1.728	3.531	7.697	22.375	19.564	27.738
Rio Grande do Sul	1.840	2.965	5.924	18.607	29.552	46.411
<b>CENTRO-OESTE</b>	<b>1.079</b>	<b>2.816</b>	<b>4.137</b>	<b>22.993</b>	<b>34.221</b>	<b>42.885</b>
Mato Grosso do Sul	175	656	1.752	2.781	4.439	8.394
Mato Grosso	205	579	440	2.428	9.347	5.967
Goiás	451	769	923	7.497	9.217	13.349
Distrito Federal	248	812	1.022	10.287	11.218	15.176

FONTES: DATAPREV, Banco de Dados de Cobrança.

NOTA: As diferenças porventura existentes entre soma de parcelas e totais são provenientes de arredondamento.

**Capítulo 37 - Dívida Ativa**

**37.5 - Quantidade mensal de pagamentos de débitos em dívida ativa, segundo as Grandes Regiões e Unidades da Federação - 2012**

GRANDES REGIÕES E UNIDADES DA FEDERAÇÃO	QUANTIDADE MENSAL DE PAGAMENTOS DE DÉBITOS EM DÍVIDA ATIVA					
	Janeiro	Fevereiro	Março	Abril	Maiο	Junho
<b>BRASIL</b>	<b>4.471</b>	<b>3.561</b>	<b>4.392</b>	<b>3.733</b>	<b>4.471</b>	<b>3.833</b>
<b>NORTE</b>	<b>144</b>	<b>134</b>	<b>142</b>	<b>134</b>	<b>151</b>	<b>142</b>
Rondônia	14	15	17	6	15	16
Acre	4	5	5	2	7	3
Amazonas	16	19	20	24	28	27
Roraima	4	2	-	2	8	8
Pará	58	38	39	45	44	43
Amapá	13	15	14	2	8	4
Tocantins	35	40	47	53	41	41
<b>NORDESTE</b>	<b>607</b>	<b>406</b>	<b>555</b>	<b>460</b>	<b>596</b>	<b>482</b>
Maranhão	46	20	40	35	46	35
Piauí	28	32	23	14	32	17
Ceará	71	39	44	48	91	66
Rio Grande do Norte	33	16	45	34	56	31
Paraíba	83	55	79	78	83	70
Pernambuco	143	103	116	85	104	136
Alagoas	24	7	30	14	19	14
Sergipe	34	18	32	19	33	13
Bahia	145	116	146	133	132	100
<b>SUDESTE</b>	<b>1.795</b>	<b>1.522</b>	<b>1.826</b>	<b>1.543</b>	<b>1.797</b>	<b>1.565</b>
Minas Gerais	341	304	346	329	334	287
Espírito Santo	45	57	54	42	54	53
Rio de Janeiro	505	413	431	362	436	418
São Paulo	904	748	995	810	973	807
<b>SUL</b>	<b>1.439</b>	<b>1.192</b>	<b>1.459</b>	<b>1.298</b>	<b>1.521</b>	<b>1.348</b>
Paraná	216	176	244	145	202	186
Santa Catarina	502	483	563	588	678	591
Rio Grande do Sul	721	533	652	565	641	571
<b>CENTRO-OESTE</b>	<b>486</b>	<b>307</b>	<b>410</b>	<b>298</b>	<b>406</b>	<b>296</b>
Mato Grosso do Sul	144	113	177	135	154	120
Mato Grosso	42	56	56	39	49	31
Goiás	163	60	89	53	62	53
Distrito Federal	137	78	88	71	141	92

GRANDES REGIÕES E UNIDADES DA FEDERAÇÃO	QUANTIDADE MENSAL DE PAGAMENTOS DE DÉBITOS EM DÍVIDA ATIVA					
	Julho	Agosto	Setembro	Outubro	Novembro	Dezembro
<b>BRASIL</b>	<b>3.844</b>	<b>3.902</b>	<b>3.058</b>	<b>4.466</b>	<b>3.299</b>	<b>1.994</b>
<b>NORTE</b>	<b>123</b>	<b>139</b>	<b>97</b>	<b>136</b>	<b>149</b>	<b>104</b>
Rondônia	18	14	11	15	17	8
Acre	2	-	1	4	4	2
Amazonas	17	22	16	9	14	22
Roraima	4	1	-	10	4	2
Pará	38	46	43	57	43	20
Amapá	5	6	3	4	5	12
Tocantins	39	50	23	37	62	38
<b>NORDESTE</b>	<b>429</b>	<b>431</b>	<b>301</b>	<b>472</b>	<b>434</b>	<b>257</b>
Maranhão	28	57	31	35	45	23
Piauí	16	19	9	20	25	12
Ceará	59	53	54	77	53	42
Rio Grande do Norte	29	26	15	33	23	13
Paraíba	75	55	50	63	49	20
Pernambuco	70	82	53	76	100	58
Alagoas	20	24	16	23	21	10
Sergipe	21	24	12	17	24	6
Bahia	111	91	61	128	94	73
<b>SUDESTE</b>	<b>1.623</b>	<b>1.592</b>	<b>1.210</b>	<b>1.831</b>	<b>1.097</b>	<b>728</b>
Minas Gerais	307	268	250	348	230	173
Espírito Santo	81	60	50	60	46	33
Rio de Janeiro	420	493	300	417	196	134
São Paulo	815	771	610	1.006	625	388
<b>SUL</b>	<b>1.359</b>	<b>1.333</b>	<b>1.135</b>	<b>1.639</b>	<b>1.285</b>	<b>725</b>
Paraná	187	167	121	223	137	108
Santa Catarina	709	728	664	956	790	445
Rio Grande do Sul	463	438	350	460	358	172
<b>CENTRO-OESTE</b>	<b>310</b>	<b>407</b>	<b>315</b>	<b>388</b>	<b>334</b>	<b>180</b>
Mato Grosso do Sul	161	157	151	187	159	94
Mato Grosso	23	33	23	33	30	25
Goiás	59	117	80	78	79	30
Distrito Federal	67	100	61	90	66	31

FONTE: DATAPREV, Banco de Dados de Cobrança.



## Capítulo 37 - Dívida Ativa

## 37.6 - Valor mensal de pagamentos de débitos em dívida ativa, segundo as Grandes Regiões e Unidades da Federação - 2012

GRANDES REGIÕES E UNIDADES DA FEDERAÇÃO	VALOR MENSAL DE PAGAMENTOS DE DÉBITOS EM DÍVIDA ATIVA (R\$ Mil)					
	Janeiro	Fevereiro	Março	Abril	Maior	Junho
<b>BRASIL</b>	<b>34.436</b>	<b>37.824</b>	<b>49.314</b>	<b>29.665</b>	<b>34.117</b>	<b>45.151</b>
<b>NORTE</b>	<b>2.873</b>	<b>6.236</b>	<b>3.006</b>	<b>1.838</b>	<b>2.180</b>	<b>2.359</b>
Rondônia	116	645	88	66	245	162
Acre	7	372	11	21	82	4
Amazonas	279	141	266	311	236	380
Roraima	17	0	-	25	139	604
Pará	2.248	4.803	2.301	1.226	1.316	1.037
Amapá	86	157	151	5	46	27
Tocantins	121	119	188	184	116	145
<b>NORDESTE</b>	<b>3.844</b>	<b>2.663</b>	<b>3.410</b>	<b>4.626</b>	<b>3.776</b>	<b>4.591</b>
Maranhão	304	129	249	188	494	278
Piauí	564	54	74	22	134	48
Ceará	509	137	125	248	349	500
Rio Grande do Norte	117	175	596	96	179	157
Paraíba	142	143	184	284	375	430
Pernambuco	1.285	682	574	1.817	810	2.574
Alagoas	67	13	584	698	363	26
Sergipe	139	509	195	159	451	72
Bahia	718	821	829	1.113	620	506
<b>SUDESTE</b>	<b>15.724</b>	<b>13.425</b>	<b>26.155</b>	<b>14.341</b>	<b>17.409</b>	<b>14.189</b>
Minas Gerais	2.670	2.482	5.869	2.588	3.613	1.334
Espírito Santo	265	371	1.098	380	378	210
Rio de Janeiro	2.594	4.234	3.068	1.983	2.725	3.382
São Paulo	10.195	6.339	16.120	9.390	10.692	9.263
<b>SUL</b>	<b>7.655</b>	<b>9.547</b>	<b>13.201</b>	<b>6.941</b>	<b>8.955</b>	<b>20.417</b>
Paraná	2.897	2.902	1.718	1.011	2.185	15.529
Santa Catarina	1.382	5.066	1.354	2.372	4.032	2.278
Rio Grande do Sul	3.376	1.579	10.129	3.558	2.737	2.610
<b>CENTRO-OESTE</b>	<b>4.340</b>	<b>5.952</b>	<b>3.543</b>	<b>1.919</b>	<b>1.798</b>	<b>3.596</b>
Mato Grosso do Sul	537	1.979	467	441	436	701
Mato Grosso	1.603	296	614	238	202	89
Goiás	676	467	1.731	376	525	1.039
Distrito Federal	1.525	3.209	731	865	635	1.767

GRANDES REGIÕES E UNIDADES DA FEDERAÇÃO	VALOR MENSAL DE PAGAMENTOS DE DÉBITOS EM DÍVIDA ATIVA (R\$ Mil)					
	Julho	Agosto	Setembro	Outubro	Novembro	Dezembro
<b>BRASIL</b>	<b>32.507</b>	<b>37.465</b>	<b>31.204</b>	<b>65.359</b>	<b>57.136</b>	<b>30.334</b>
<b>NORTE</b>	<b>6.757</b>	<b>1.891</b>	<b>3.649</b>	<b>2.042</b>	<b>2.131</b>	<b>1.237</b>
Rondônia	117	107	106	194	132	26
Acre	7	-	0	10	7	7
Amazonas	3.403	180	78	20	63	384
Roraima	249	138	-	319	382	103
Pará	2.833	678	3.352	1.359	965	111
Amapá	66	43	37	7	38	493
Tocantins	81	744	76	133	544	113
<b>NORDESTE</b>	<b>2.870</b>	<b>5.055</b>	<b>4.060</b>	<b>4.247</b>	<b>6.021</b>	<b>5.617</b>
Maranhão	196	418	257	249	355	187
Piauí	51	56	9	68	854	36
Ceará	358	191	1.760	1.284	321	173
Rio Grande do Norte	155	123	51	347	63	132
Paraíba	198	372	122	194	1.903	32
Pernambuco	693	2.887	775	494	1.083	974
Alagoas	135	186	45	242	185	13
Sergipe	70	79	74	210	98	75
Bahia	1.013	742	966	1.158	1.158	3.996
<b>SUDESTE</b>	<b>12.485</b>	<b>21.069</b>	<b>9.992</b>	<b>45.116</b>	<b>37.843</b>	<b>15.837</b>
Minas Gerais	1.907	1.119	2.639	3.308	1.044	2.271
Espírito Santo	632	780	485	395	328	168
Rio de Janeiro	2.241	11.524	2.526	30.998	20.005	7.341
São Paulo	7.706	7.647	4.342	10.415	16.467	6.057
<b>SUL</b>	<b>6.914</b>	<b>5.656</b>	<b>8.393</b>	<b>10.359</b>	<b>7.610</b>	<b>5.420</b>
Paraná	1.413	1.502	1.434	3.167	933	2.228
Santa Catarina	2.298	1.637	2.362	2.116	1.997	844
Rio Grande do Sul	3.203	2.517	4.597	5.076	4.680	2.348
<b>CENTRO-OESTE</b>	<b>3.482</b>	<b>3.794</b>	<b>5.110</b>	<b>3.595</b>	<b>3.532</b>	<b>2.223</b>
Mato Grosso do Sul	640	527	578	1.214	392	481
Mato Grosso	1.237	244	261	588	461	134
Goiás	235	1.866	3.508	560	908	1.460
Distrito Federal	1.370	1.158	763	1.233	1.771	149

FONTES: DATAPREV, Banco de Dados de Cobrança.

NOTA: As diferenças porventura existentes entre soma de parcelas e totais são provenientes de arredondamento.

**Capítulo 37 - Dívida Ativa**

**37.7 - Quantidade e valor de pagamentos de parcelamentos convencionais de débitos em dívida ativa, segundo as Grandes Regiões e Unidades da Federação - 2010/2012**

GRANDES REGIÕES E UNIDADES DA FEDERAÇÃO	PAGAMENTOS DE PARCELAMENTOS CONVENCIONAIS DE DÉBITOS EM DÍVIDA ATIVA					
	Quantidade			Valor (R\$ Mil)		
	2010	2011	2012	2010	2011	2012
<b>BRASIL</b>	<b>36.242</b>	<b>21.250</b>	<b>11.309</b>	<b>89.296</b>	<b>62.376</b>	<b>47.935</b>
<b>NORTE</b>	<b>1.547</b>	<b>860</b>	<b>437</b>	<b>5.880</b>	<b>4.786</b>	<b>1.742</b>
Rondônia	249	128	17	2.206	2.193	48
Acre	143	58	25	389	267	472
Amazonas	464	272	117	2.169	1.688	897
Roraima	35	46	38	178	130	32
Pará	526	264	161	742	352	183
Amapá	56	27	46	77	39	51
Tocantins	74	65	33	120	117	59
<b>NORDESTE</b>	<b>5.567</b>	<b>3.358</b>	<b>1.903</b>	<b>13.584</b>	<b>10.489</b>	<b>7.463</b>
Maranhão	362	213	116	402	303	167
Piauí	189	69	32	636	508	611
Ceará	834	517	248	1.562	1.163	317
Rio Grande do Norte	863	542	312	2.666	1.963	1.442
Paraíba	727	411	185	1.182	931	429
Pernambuco	460	262	116	815	334	166
Alagoas	772	532	444	3.662	3.245	2.832
Sergipe	219	161	83	399	303	273
Bahia	1.141	651	367	2.261	1.738	1.224
<b>SUDESTE</b>	<b>18.188</b>	<b>10.377</b>	<b>5.395</b>	<b>47.806</b>	<b>30.377</b>	<b>23.027</b>
Minas Gerais	1.935	1.164	550	5.024	3.956	3.155
Espírito Santo	1.203	696	356	2.296	1.188	861
Rio de Janeiro	3.413	1.943	789	6.330	4.591	2.715
São Paulo	11.637	6.574	3.700	34.155	20.641	16.296
<b>SUL</b>	<b>8.520</b>	<b>5.337</b>	<b>2.990</b>	<b>17.256</b>	<b>12.976</b>	<b>8.563</b>
Paraná	2.290	1.313	703	4.646	2.873	1.924
Santa Catarina	2.791	1.711	969	5.325	3.650	2.571
Rio Grande do Sul	3.439	2.313	1.318	7.286	6.453	4.067
<b>CENTRO-OESTE</b>	<b>2.420</b>	<b>1.318</b>	<b>584</b>	<b>4.769</b>	<b>3.748</b>	<b>7.140</b>
Mato Grosso do Sul	607	325	134	1.457	768	5.608
Mato Grosso	380	197	119	1.071	338	243
Goiás	1.185	650	259	1.750	2.237	929
Distrito Federal	248	146	72	492	406	360

FONTES: DATAPREV, Banco de Dados de Cobrança.

NOTA: As diferenças porventura existentes entre soma de parcelas e totais são provenientes de arredondamento.

## Capítulo 37 - Dívida Ativa

## 37.8 - Quantidade mensal de pagamentos de parcelamentos convencionais de débitos em dívida ativa, segundo as Grandes Regiões e Unidades da Federação - 2012

GRANDES REGIÕES E UNIDADES DA FEDERAÇÃO	QUANTIDADE MENSAL DE PAGAMENTOS DE PARCELAMENTOS CONVENCIONAIS DE DÉBITOS EM DÍVIDA ATIVA					
	Janeiro	Fevereiro	Março	Abril	Maiο	Junho
<b>BRASIL</b>	<b>1.321</b>	<b>1.133</b>	<b>1.175</b>	<b>1.091</b>	<b>1.059</b>	<b>953</b>
<b>NORTE</b>	<b>52</b>	<b>48</b>	<b>42</b>	<b>48</b>	<b>43</b>	<b>38</b>
Rondônia	3	8	2	-	2	-
Acre	3	2	2	2	3	2
Amazonas	12	14	15	10	12	10
Roraima	3	3	4	3	3	3
Pará	24	16	12	22	16	14
Amapá	3	1	3	7	3	5
Tocantins	4	4	4	4	4	4
<b>NORDESTE</b>	<b>218</b>	<b>179</b>	<b>198</b>	<b>169</b>	<b>175</b>	<b>187</b>
Maranhão	15	10	5	8	10	8
Piauí	4	3	3	3	2	4
Ceará	33	26	28	24	21	20
Rio Grande do Norte	26	33	36	28	35	28
Paraíba	23	23	19	17	16	21
Pernambuco	18	11	12	11	11	10
Alagoas	39	32	42	28	40	64
Sergipe	10	9	9	5	8	6
Bahia	50	32	44	45	32	26
<b>SUDESTE</b>	<b>626</b>	<b>565</b>	<b>562</b>	<b>503</b>	<b>523</b>	<b>453</b>
Minas Gerais	76	58	66	52	49	39
Espírito Santo	39	34	39	31	56	35
Rio de Janeiro	107	88	79	72	74	64
São Paulo	404	385	378	348	344	315
<b>SUL</b>	<b>372</b>	<b>292</b>	<b>324</b>	<b>291</b>	<b>264</b>	<b>232</b>
Paraná	86	74	77	66	61	64
Santa Catarina	118	91	111	107	78	69
Rio Grande do Sul	168	127	136	118	125	99
<b>CENTRO-OESTE</b>	<b>53</b>	<b>49</b>	<b>49</b>	<b>80</b>	<b>54</b>	<b>43</b>
Mato Grosso do Sul	11	11	11	9	14	12
Mato Grosso	8	9	5	7	7	8
Goiás	25	23	26	44	27	17
Distrito Federal	9	6	7	20	6	6

GRANDES REGIÕES E UNIDADES DA FEDERAÇÃO	QUANTIDADE MENSAL DE PAGAMENTOS DE PARCELAMENTOS CONVENCIONAIS DE DÉBITOS EM DÍVIDA ATIVA					
	Julho	Agosto	Setembro	Outubro	Novembro	Dezembro
<b>BRASIL</b>	<b>1.020</b>	<b>950</b>	<b>691</b>	<b>780</b>	<b>665</b>	<b>471</b>
<b>NORTE</b>	<b>43</b>	<b>38</b>	<b>24</b>	<b>23</b>	<b>20</b>	<b>18</b>
Rondônia	-	-	-	-	2	-
Acre	2	2	2	2	2	1
Amazonas	19	6	4	7	5	3
Roraima	3	1	5	4	1	5
Pará	11	14	11	6	8	7
Amapá	5	13	1	3	1	1
Tocantins	3	2	1	1	1	1
<b>NORDESTE</b>	<b>172</b>	<b>163</b>	<b>103</b>	<b>140</b>	<b>111</b>	<b>88</b>
Maranhão	27	14	3	10	5	1
Piauí	3	2	2	1	3	2
Ceará	16	17	17	16	17	13
Rio Grande do Norte	29	31	17	22	19	8
Paraíba	14	10	13	10	10	9
Pernambuco	12	11	6	5	5	4
Alagoas	34	43	21	45	21	35
Sergipe	8	7	4	6	8	3
Bahia	29	28	20	25	23	13
<b>SUDESTE</b>	<b>470</b>	<b>457</b>	<b>342</b>	<b>373</b>	<b>304</b>	<b>217</b>
Minas Gerais	43	45	42	37	28	15
Espírito Santo	27	36	20	19	13	7
Rio de Janeiro	76	50	53	56	37	33
São Paulo	324	326	227	261	226	162
<b>SUL</b>	<b>267</b>	<b>255</b>	<b>190</b>	<b>205</b>	<b>182</b>	<b>116</b>
Paraná	52	71	35	56	36	25
Santa Catarina	102	72	61	56	69	35
Rio Grande do Sul	113	112	94	93	77	56
<b>CENTRO-OESTE</b>	<b>68</b>	<b>37</b>	<b>32</b>	<b>39</b>	<b>48</b>	<b>32</b>
Mato Grosso do Sul	6	8	9	12	20	11
Mato Grosso	33	12	7	8	7	8
Goiás	26	15	13	15	18	10
Distrito Federal	3	2	3	4	3	3

FONTE: DATAPREV, Banco de Dados de Cobrança.

**Capítulo 37 - Dívida Ativa**

**37.9 - Valor mensal de pagamentos de parcelamentos convencionais de débitos em dívida ativa, segundo as Grandes Regiões e Unidades da Federação - 2012**

GRANDES REGIÕES E UNIDADES DA FEDERAÇÃO	VALOR MENSAL DE PAGAMENTOS DE PARCELAMENTOS CONVENCIONAIS DE DÉBITOS EM DÍVIDA ATIVA (R\$ Mil)					
	Janeiro	Fevereiro	Março	Abril	Maiο	Junho
<b>BRASIL</b>	<b>4.425</b>	<b>4.035</b>	<b>4.098</b>	<b>3.921</b>	<b>3.725</b>	<b>3.730</b>
<b>NORTE</b>	<b>142</b>	<b>231</b>	<b>197</b>	<b>151</b>	<b>197</b>	<b>172</b>
Rondônia	14	15	13	-	5	-
Acre	17	45	43	44	46	45
Amazonas	71	140	106	76	115	82
Roraima	3	2	6	2	2	2
Pará	27	19	14	22	17	13
Amapá	1	0	10	3	9	6
Tocantins	10	10	3	3	4	24
<b>NORDESTE</b>	<b>887</b>	<b>597</b>	<b>680</b>	<b>632</b>	<b>599</b>	<b>746</b>
Maranhão	26	13	6	13	11	19
Piauí	90	46	47	47	2	94
Ceará	49	34	36	30	24	20
Rio Grande do Norte	126	128	146	144	139	136
Paraíba	133	35	32	31	31	42
Pernambuco	31	17	14	12	14	12
Alagoas	256	204	244	192	240	331
Sergipe	24	22	22	19	35	21
Bahia	151	98	135	143	106	71
<b>SUDESTE</b>	<b>2.252</b>	<b>2.183</b>	<b>2.026</b>	<b>1.952</b>	<b>2.040</b>	<b>2.066</b>
Minas Gerais	284	307	282	261	264	256
Espírito Santo	66	54	100	60	133	64
Rio de Janeiro	359	237	222	226	205	201
São Paulo	1.543	1.585	1.422	1.405	1.439	1.545
<b>SUL</b>	<b>941</b>	<b>803</b>	<b>914</b>	<b>898</b>	<b>776</b>	<b>658</b>
Paraná	190	154	182	138	127	158
Santa Catarina	286	243	279	325	199	195
Rio Grande do Sul	465	406	453	435	450	305
<b>CENTRO-OESTE</b>	<b>203</b>	<b>221</b>	<b>280</b>	<b>289</b>	<b>112</b>	<b>88</b>
Mato Grosso do Sul	19	18	21	16	22	23
Mato Grosso	15	11	9	10	10	12
Goiás	137	165	219	214	51	24
Distrito Federal	32	28	31	49	29	29

GRANDES REGIÕES E UNIDADES DA FEDERAÇÃO	VALOR MENSAL DE PAGAMENTOS DE PARCELAMENTOS CONVENCIONAIS DE DÉBITOS EM DÍVIDA ATIVA (R\$ Mil)					
	Julho	Agosto	Setembro	Outubro	Novembro	Dezembro
<b>BRASIL</b>	<b>3.570</b>	<b>9.086</b>	<b>3.189</b>	<b>2.922</b>	<b>3.214</b>	<b>2.019</b>
<b>NORTE</b>	<b>150</b>	<b>175</b>	<b>90</b>	<b>94</b>	<b>98</b>	<b>45</b>
Rondônia	-	-	-	-	1	-
Acre	45	45	46	46	47	4
Amazonas	87	104	28	30	34	26
Roraima	2	1	3	3	1	3
Pará	13	14	12	9	14	10
Amapá	2	10	1	6	0	1
Tocantins	1	1	1	1	1	1
<b>NORDESTE</b>	<b>645</b>	<b>615</b>	<b>488</b>	<b>612</b>	<b>538</b>	<b>424</b>
Maranhão	21	35	5	13	4	1
Piauí	48	47	47	1	95	48
Ceará	21	19	25	18	14	26
Rio Grande do Norte	131	131	119	112	110	21
Paraíba	22	21	19	23	22	19
Pernambuco	13	14	10	10	4	14
Alagoas	231	247	172	316	173	227
Sergipe	44	21	14	14	23	13
Bahia	113	80	76	105	93	54
<b>SUDESTE</b>	<b>1.992</b>	<b>2.230</b>	<b>1.941</b>	<b>1.565</b>	<b>1.671</b>	<b>1.107</b>
Minas Gerais	261	262	253	257	240	228
Espírito Santo	58	155	75	41	36	18
Rio de Janeiro	248	183	192	182	398	61
São Paulo	1.425	1.630	1.420	1.085	998	799
<b>SUL</b>	<b>626</b>	<b>638</b>	<b>558</b>	<b>566</b>	<b>811</b>	<b>374</b>
Paraná	114	184	67	143	402	66
Santa Catarina	206	183	189	160	170	135
Rio Grande do Sul	306	271	302	264	239	173
<b>CENTRO-OESTE</b>	<b>157</b>	<b>5.427</b>	<b>112</b>	<b>85</b>	<b>96</b>	<b>69</b>
Mato Grosso do Sul	12	5.365	55	21	26	11
Mato Grosso	87	27	15	16	15	15
Goiás	30	16	13	17	27	16
Distrito Federal	27	20	29	31	27	27

FONTE: DATAPREV, Banco de Dados de Cobrança.

NOTA: As diferenças porventura existentes entre soma de parcelas e totais são provenientes de arredondamento.

## Capítulo 37 - Dívida Ativa

## 37.10 - Quantidade e valor de pagamentos de parcelamentos especiais de débitos em dívida ativa, segundo as Grandes Regiões e Unidades da Federação - 2010/2012

GRANDES REGIÕES E UNIDADES DA FEDERAÇÃO	PAGAMENTOS DE PARCELAMENTOS ESPECIAIS DE DÉBITOS EM DÍVIDA ATIVA					
	Quantidade			Valor (R\$ Mil)		
	2010	2011	2012	2010	2011	2012
<b>BRASIL</b>	<b>2.131</b>	<b>1.850</b>	<b>1.721</b>	<b>204.952</b>	<b>264.915</b>	<b>256.311</b>
<b>NORTE</b>	<b>113</b>	<b>96</b>	<b>100</b>	<b>25.371</b>	<b>31.150</b>	<b>30.907</b>
Rondônia	-	-	-	-	-	-
Acre	-	-	-	-	-	-
Amazonas	10	12	12	322	501	523
Roraima	16	13	12	22.885	28.319	27.961
Pará	28	12	12	538	282	293
Amapá	-	-	-	-	-	-
Tocantins	59	59	64	1.625	2.049	2.130
<b>NORDESTE</b>	<b>533</b>	<b>579</b>	<b>622</b>	<b>57.224</b>	<b>91.314</b>	<b>73.460</b>
Maranhão	177	202	161	5.808	7.718	5.124
Piauí	39	44	11	13.318	16.258	4.258
Ceará	-	-	-	-	-	-
Rio Grande do Norte	9	-	5	164	-	51
Paraíba	73	66	126	6.128	7.220	1.741
Pernambuco	54	72	107	357	1.461	2.296
Alagoas	41	85	83	12.257	35.306	36.575
Sergipe	28	20	28	470	634	889
Bahia	112	90	101	18.721	22.717	22.526
<b>SUDESTE</b>	<b>778</b>	<b>699</b>	<b>614</b>	<b>45.893</b>	<b>52.665</b>	<b>58.325</b>
Minas Gerais	206	178	149	4.281	4.158	3.882
Espírito Santo	56	56	62	5.205	6.973	15.257
Rio de Janeiro	75	60	56	2.442	3.874	3.712
São Paulo	441	405	347	33.966	37.659	35.474
<b>SUL</b>	<b>519</b>	<b>381</b>	<b>233</b>	<b>17.726</b>	<b>22.305</b>	<b>15.130</b>
Paraná	184	116	62	4.034	3.001	1.078
Santa Catarina	69	44	28	2.203	1.057	476
Rio Grande do Sul	266	221	143	11.490	18.247	13.576
<b>CENTRO-OESTE</b>	<b>188</b>	<b>95</b>	<b>152</b>	<b>58.738</b>	<b>67.481</b>	<b>78.491</b>
Mato Grosso do Sul	91	50	52	6.152	2.343	1.782
Mato Grosso	12	12	42	5.466	6.764	7.007
Goiás	85	33	58	47.120	58.374	69.702
Distrito Federal	-	-	-	-	-	-

FONTES: DATAPREV, Banco de Dados de Cobrança.

NOTA: As diferenças porventura existentes entre soma de parcelas e totais são provenientes de arredondamento.

**Capítulo 37 - Dívida Ativa**

**37.11 - Quantidade mensal de pagamentos de parcelamentos especiais de débitos em dívida ativa, segundo as Grandes Regiões e Unidades da Federação - 2012**

GRANDES REGIÕES E UNIDADES DA FEDERAÇÃO	QUANTIDADE MENSAL DE PAGAMENTOS DE PARCELAMENTOS ESPECIAIS DE DÉBITOS EM DÍVIDA ATIVA					
	Janeiro	Fevereiro	Março	Abril	Maiο	Junho
<b>BRASIL</b>	<b>125</b>	<b>142</b>	<b>153</b>	<b>138</b>	<b>141</b>	<b>155</b>
<b>NORTE</b>	<b>7</b>	<b>8</b>	<b>8</b>	<b>10</b>	<b>8</b>	<b>9</b>
Rondônia	-	-	-	-	-	-
Acre	-	-	-	-	-	-
Amazonas	1	1	1	1	1	1
Roraima	1	1	1	1	1	1
Pará	1	1	1	1	1	1
Amapá	-	-	-	-	-	-
Tocantins	4	5	5	7	5	6
<b>NORDESTE</b>	<b>45</b>	<b>45</b>	<b>50</b>	<b>43</b>	<b>57</b>	<b>70</b>
Maranhão	15	15	14	14	14	15
Piauí	2	2	5	1	1	-
Ceará	-	-	-	-	-	-
Rio Grande do Norte	-	-	-	-	-	-
Paraíba	5	5	7	5	15	19
Pernambuco	7	8	10	8	8	13
Alagoas	6	7	6	6	7	8
Sergipe	2	2	3	4	2	3
Bahia	8	6	5	5	10	12
<b>SUDESTE</b>	<b>46</b>	<b>62</b>	<b>65</b>	<b>49</b>	<b>50</b>	<b>49</b>
Minas Gerais	11	12	14	11	13	14
Espírito Santo	5	3	6	6	4	5
Rio de Janeiro	5	5	5	7	5	4
São Paulo	25	42	40	25	28	26
<b>SUL</b>	<b>18</b>	<b>20</b>	<b>20</b>	<b>22</b>	<b>18</b>	<b>17</b>
Paraná	5	6	6	6	5	4
Santa Catarina	2	2	3	2	2	2
Rio Grande do Sul	11	12	11	14	11	11
<b>CENTRO-OESTE</b>	<b>9</b>	<b>7</b>	<b>10</b>	<b>14</b>	<b>8</b>	<b>10</b>
Mato Grosso do Sul	4	2	5	3	3	5
Mato Grosso	1	1	1	1	1	1
Goiás	4	4	4	10	4	4
Distrito Federal	-	-	-	-	-	-

GRANDES REGIÕES E UNIDADES DA FEDERAÇÃO	QUANTIDADE MENSAL DE PAGAMENTOS DE PARCELAMENTOS ESPECIAIS DE DÉBITOS EM DÍVIDA ATIVA					
	Julho	Agosto	Setembro	Outubro	Novembro	Dezembro
<b>BRASIL</b>	<b>148</b>	<b>149</b>	<b>152</b>	<b>156</b>	<b>145</b>	<b>117</b>
<b>NORTE</b>	<b>8</b>	<b>9</b>	<b>9</b>	<b>8</b>	<b>8</b>	<b>8</b>
Rondônia	-	-	-	-	-	-
Acre	-	-	-	-	-	-
Amazonas	1	1	1	1	1	1
Roraima	1	1	1	1	1	1
Pará	1	1	1	1	1	1
Amapá	-	-	-	-	-	-
Tocantins	5	6	6	5	5	5
<b>NORDESTE</b>	<b>49</b>	<b>48</b>	<b>58</b>	<b>59</b>	<b>65</b>	<b>33</b>
Maranhão	14	14	13	11	11	11
Piauí	-	-	-	-	-	-
Ceará	-	-	-	-	-	-
Rio Grande do Norte	-	1	1	1	1	1
Paraíba	6	8	10	14	27	5
Pernambuco	13	9	12	9	8	2
Alagoas	7	8	9	6	7	6
Sergipe	2	2	2	2	2	2
Bahia	7	6	11	16	9	6
<b>SUDESTE</b>	<b>57</b>	<b>57</b>	<b>48</b>	<b>50</b>	<b>42</b>	<b>39</b>
Minas Gerais	13	15	11	13	11	11
Espírito Santo	6	5	6	6	5	5
Rio de Janeiro	4	4	4	4	5	4
São Paulo	34	33	27	27	21	19
<b>SUL</b>	<b>22</b>	<b>20</b>	<b>20</b>	<b>20</b>	<b>17</b>	<b>19</b>
Paraná	7	5	5	7	3	3
Santa Catarina	3	3	3	2	2	2
Rio Grande do Sul	12	12	12	11	12	14
<b>CENTRO-OESTE</b>	<b>12</b>	<b>15</b>	<b>17</b>	<b>19</b>	<b>13</b>	<b>18</b>
Mato Grosso do Sul	6	6	4	5	4	5
Mato Grosso	1	5	7	9	5	9
Goiás	5	4	6	5	4	4
Distrito Federal	-	-	-	-	-	-

FONTE: DATAPREV, Banco de Dados de Cobrança.

## Capítulo 37 - Dívida Ativa

## 37.12 - Valor mensal de pagamentos de parcelamentos especiais de débitos em dívida ativa, segundo as Grandes Regiões e Unidades da Federação - 2012

GRANDES REGIÕES E UNIDADES DA FEDERAÇÃO	VALOR MENSAL DE PAGAMENTOS DE PARCELAMENTOS ESPECIAIS DE DÉBITOS EM DÍVIDA ATIVA (R\$ Mil)					
	Janeiro	Fevereiro	Março	Abril	Maiο	Junho
<b>BRASIL</b>	<b>21.982</b>	<b>32.013</b>	<b>23.477</b>	<b>27.196</b>	<b>18.513</b>	<b>23.116</b>
<b>NORTE</b>	<b>2.688</b>	<b>3.193</b>	<b>2.859</b>	<b>3.458</b>	<b>2.349</b>	<b>2.960</b>
Rondônia	-	-	-	-	-	-
Acre	-	-	-	-	-	-
Amazonas	42	76	44	53	36	45
Roraima	2.456	2.853	2.602	3.147	2.137	2.694
Pará	23	43	25	30	20	25
Amapá	-	-	-	-	-	-
Tocantins	167	222	188	228	155	195
<b>NORDESTE</b>	<b>7.030</b>	<b>10.155</b>	<b>6.983</b>	<b>7.210</b>	<b>5.025</b>	<b>6.216</b>
Maranhão	409	785	459	555	377	475
Piauí	1.410	1.677	1.085	76	8	-
Ceará	-	-	-	-	-	-
Rio Grande do Norte	-	-	-	-	-	-
Paraíba	108	194	118	138	215	165
Pernambuco	74	337	204	251	188	231
Alagoas	3.058	3.609	3.240	3.919	2.662	3.355
Sergipe	75	135	78	95	64	81
Bahia	1.896	3.418	1.798	2.175	1.511	1.908
<b>SUDESTE</b>	<b>4.384</b>	<b>8.143</b>	<b>5.352</b>	<b>6.538</b>	<b>4.351</b>	<b>5.232</b>
Minas Gerais	318	539	347	390	285	339
Espírito Santo	725	1.299	1.480	1.791	1.216	1.533
Rio de Janeiro	471	852	511	618	309	159
São Paulo	2.870	5.453	3.014	3.740	2.541	3.202
<b>SUL</b>	<b>1.457</b>	<b>2.171</b>	<b>1.471</b>	<b>1.749</b>	<b>1.191</b>	<b>1.516</b>
Paraná	122	143	57	59	29	57
Santa Catarina	39	72	42	30	34	43
Rio Grande do Sul	1.295	1.956	1.373	1.661	1.128	1.417
<b>CENTRO-OESTE</b>	<b>6.423</b>	<b>8.351</b>	<b>6.813</b>	<b>8.241</b>	<b>5.597</b>	<b>7.192</b>
Mato Grosso do Sul	82	96	87	105	71	227
Mato Grosso	587	681	621	752	511	643
Goiás	5.754	7.574	6.105	7.385	5.016	6.321
Distrito Federal	-	-	-	-	-	-

GRANDES REGIÕES E UNIDADES DA FEDERAÇÃO	VALOR MENSAL DE PAGAMENTOS DE PARCELAMENTOS ESPECIAIS DE DÉBITOS EM DÍVIDA ATIVA (R\$ Mil)					
	Julho	Agosto	Setembro	Outubro	Novembro	Dezembro
<b>BRASIL</b>	<b>25.301</b>	<b>21.231</b>	<b>15.592</b>	<b>17.203</b>	<b>15.069</b>	<b>15.618</b>
<b>NORTE</b>	<b>3.311</b>	<b>2.825</b>	<b>2.110</b>	<b>1.838</b>	<b>1.608</b>	<b>1.707</b>
Rondônia	-	-	-	-	-	-
Acre	-	-	-	-	-	-
Amazonas	51	43	32	36	31	33
Roraima	3.013	2.571	1.920	1.629	1.425	1.513
Pará	28	24	18	20	17	19
Amapá	-	-	-	-	-	-
Tocantins	218	186	139	153	134	143
<b>NORDESTE</b>	<b>6.828</b>	<b>5.729</b>	<b>4.368</b>	<b>5.099</b>	<b>4.442</b>	<b>4.376</b>
Maranhão	520	398	287	306	268	285
Piauí	-	-	-	-	-	-
Ceará	-	-	-	-	-	-
Rio Grande do Norte	-	15	11	12	10	3
Paraíba	132	150	100	168	166	87
Pernambuco	250	78	136	195	238	113
Alagoas	3.752	3.202	2.391	2.638	2.304	2.445
Sergipe	91	77	15	64	56	59
Bahia	2.082	1.809	1.428	1.715	1.400	1.385
<b>SUDESTE</b>	<b>5.320</b>	<b>4.688</b>	<b>3.290</b>	<b>3.848</b>	<b>3.484</b>	<b>3.695</b>
Minas Gerais	373	319	238	262	230	244
Espírito Santo	1.501	1.463	882	1.192	1.055	1.120
Rio de Janeiro	177	151	113	125	109	116
São Paulo	3.269	2.755	2.057	2.269	2.090	2.215
<b>SUL</b>	<b>1.798</b>	<b>1.125</b>	<b>699</b>	<b>761</b>	<b>585</b>	<b>606</b>
Paraná	166	103	128	141	43	31
Santa Catarina	48	41	31	34	30	32
Rio Grande do Sul	1.584	980	541	585	512	544
<b>CENTRO-OESTE</b>	<b>8.044</b>	<b>6.864</b>	<b>5.126</b>	<b>5.656</b>	<b>4.949</b>	<b>5.233</b>
Mato Grosso do Sul	254	217	162	179	157	146
Mato Grosso	720	614	459	506	443	470
Goiás	7.070	6.033	4.505	4.972	4.350	4.618
Distrito Federal	-	-	-	-	-	-

FONTES: DATAPREV, Banco de Dados de Cobrança.

NOTA: As diferenças porventura existentes entre soma de parcelas e totais são provenientes de arredondamento.

**Capítulo 37 - Dívida Ativa**

**37.13 - Quantidade e valor de outros pagamentos de parcelamentos de débitos em dívida ativa, segundo as Grandes Regiões e Unidades da Federação - 2010/2012**

GRANDES REGIÕES E UNIDADES DA FEDERAÇÃO	OUTROS PAGAMENTOS DE PARCELAMENTOS DE DÉBITOS EM DÍVIDA ATIVA					
	Quantidade			Valor (R\$ Mil)		
	2010	2011	2012	2010	2011	2012
<b>BRASIL</b>	<b>43.479</b>	<b>38.028</b>	<b>35.090</b>	<b>166.588</b>	<b>148.558</b>	<b>147.260</b>
<b>NORTE</b>	<b>1.697</b>	<b>1.497</b>	<b>1.317</b>	<b>4.251</b>	<b>4.406</b>	<b>4.454</b>
Rondônia	434	364	323	1.506	1.593	1.552
Acre	99	114	71	29	32	22
Amazonas	216	202	178	526	613	523
Roraima	55	35	22	12	7	5
Pará	654	601	566	2.017	2.062	2.300
Amapá	26	24	24	5	5	5
Tocantins	213	157	133	156	94	47
<b>NORDESTE</b>	<b>6.108</b>	<b>5.162</b>	<b>4.733</b>	<b>21.066</b>	<b>18.222</b>	<b>17.405</b>
Maranhão	373	194	183	1.319	978	1.025
Piauí	371	314	329	143	104	113
Ceará	838	765	701	4.731	4.105	4.331
Rio Grande do Norte	390	314	281	2.719	2.049	473
Paraíba	687	610	576	1.706	1.446	485
Pernambuco	932	835	717	5.990	5.950	5.682
Alagoas	345	317	308	343	371	349
Sergipe	250	227	212	511	475	473
Bahia	1.922	1.586	1.426	3.604	2.744	4.476
<b>SUDESTE</b>	<b>22.459</b>	<b>19.708</b>	<b>18.434</b>	<b>103.103</b>	<b>90.684</b>	<b>90.707</b>
Minas Gerais	4.292	3.699	3.538	8.135	6.826	8.551
Espírito Santo	1.097	979	861	4.595	4.929	4.902
Rio de Janeiro	3.804	3.179	2.977	43.868	34.824	35.256
São Paulo	13.266	11.851	11.058	46.505	44.106	41.999
<b>SUL</b>	<b>11.023</b>	<b>9.751</b>	<b>9.045</b>	<b>27.360</b>	<b>24.586</b>	<b>25.151</b>
Paraná	2.416	2.151	1.853	8.164	6.191	2.991
Santa Catarina	3.220	2.758	2.469	7.602	6.843	7.772
Rio Grande do Sul	5.387	4.842	4.723	11.593	11.552	14.388
<b>CENTRO-OESTE</b>	<b>2.192</b>	<b>1.910</b>	<b>1.561</b>	<b>10.808</b>	<b>10.659</b>	<b>9.542</b>
Mato Grosso do Sul	502	497	398	619	731	361
Mato Grosso	474	367	333	446	277	282
Goiás	850	727	592	3.081	2.643	1.705
Distrito Federal	366	319	238	6.663	7.008	7.194

FONTES: DATAPREV, Banco de Dados de Cobrança.

NOTA: As diferenças porventura existentes entre soma de parcelas e totais são provenientes de arredondamento.



## Capítulo 37 - Dívida Ativa

## 37.14 - Quantidade mensal de outros pagamentos de parcelamentos de débitos em dívida ativa, segundo as Grandes Regiões e Unidades da Federação - 2012

GRANDES REGIÕES E UNIDADES DA FEDERAÇÃO	QUANTIDADE MENSAL DE OUTROS PAGAMENTOS DE PARCELAMENTOS DE DÉBITOS EM DÍVIDA ATIVA					
	Janeiro	Fevereiro	Março	Abril	Maiο	Junho
<b>BRASIL</b>	<b>3.284</b>	<b>3.045</b>	<b>3.307</b>	<b>3.048</b>	<b>3.110</b>	<b>2.947</b>
<b>NORTE</b>	<b>152</b>	<b>111</b>	<b>142</b>	<b>109</b>	<b>110</b>	<b>115</b>
Rorondia	63	25	32	24	27	25
Acre	9	9	7	7	3	9
Amazonas	16	20	15	14	13	15
Roraima	1	1	-	7	-	-
Pará	48	44	75	46	52	51
Amapá	2	2	2	2	2	2
Tocantins	13	10	11	9	13	13
<b>NORDESTE</b>	<b>436</b>	<b>390</b>	<b>469</b>	<b>382</b>	<b>417</b>	<b>401</b>
Maranhão	12	12	32	9	9	22
Piauí	27	27	27	24	27	25
Ceará	70	60	59	61	57	61
Rio Grande do Norte	25	27	26	14	33	22
Paraíba	51	53	55	47	49	48
Pernambuco	71	55	69	61	69	59
Alagoas	30	21	27	32	27	24
Sergipe	17	20	19	16	17	18
Bahia	133	115	155	118	129	122
<b>SUDESTE</b>	<b>1.690</b>	<b>1.617</b>	<b>1.674</b>	<b>1.581</b>	<b>1.653</b>	<b>1.559</b>
Minas Gerais	339	299	310	292	310	324
Espírito Santo	84	74	86	78	82	74
Rio de Janeiro	283	251	285	256	271	245
São Paulo	984	993	993	955	990	916
<b>SUL</b>	<b>859</b>	<b>790</b>	<b>891</b>	<b>839</b>	<b>791</b>	<b>734</b>
Paraná	192	164	174	158	164	150
Santa Catarina	241	223	235	222	200	185
Rio Grande do Sul	426	403	482	459	427	399
<b>CENTRO-OESTE</b>	<b>147</b>	<b>137</b>	<b>131</b>	<b>137</b>	<b>139</b>	<b>138</b>
Mato Grosso do Sul	34	35	35	43	34	29
Mato Grosso	27	31	29	28	28	31
Goiás	58	50	48	44	56	59
Distrito Federal	28	21	19	22	21	19

GRANDES REGIÕES E UNIDADES DA FEDERAÇÃO	QUANTIDADE MENSAL DE OUTROS PAGAMENTOS DE PARCELAMENTOS DE DÉBITOS EM DÍVIDA ATIVA					
	Julho	Agosto	Setembro	Outubro	Novembro	Dezembro
<b>BRASIL</b>	<b>2.915</b>	<b>2.945</b>	<b>2.632</b>	<b>2.997</b>	<b>2.712</b>	<b>2.148</b>
<b>NORTE</b>	<b>97</b>	<b>96</b>	<b>71</b>	<b>129</b>	<b>93</b>	<b>92</b>
Rorondia	20	22	16	25	19	25
Acre	4	3	3	9	5	3
Amazonas	19	12	14	12	14	14
Roraima	1	2	1	-	-	9
Pará	42	44	27	59	43	35
Amapá	2	2	2	2	1	3
Tocantins	9	11	8	22	11	3
<b>NORDESTE</b>	<b>411</b>	<b>422</b>	<b>309</b>	<b>447</b>	<b>382</b>	<b>267</b>
Maranhão	20	15	12	19	11	10
Piauí	28	38	16	39	26	25
Ceará	56	66	57	56	54	44
Rio Grande do Norte	27	28	12	29	26	12
Paraíba	51	49	42	50	52	29
Pernambuco	63	57	45	69	58	41
Alagoas	26	31	15	32	25	18
Sergipe	17	19	15	20	15	19
Bahia	123	119	95	133	115	69
<b>SUDESTE</b>	<b>1.539</b>	<b>1.565</b>	<b>1.447</b>	<b>1.529</b>	<b>1.447</b>	<b>1.133</b>
Minas Gerais	288	289	268	300	293	226
Espírito Santo	80	77	66	77	66	17
Rio de Janeiro	259	257	220	237	225	188
São Paulo	912	942	893	915	863	702
<b>SUL</b>	<b>744</b>	<b>718</b>	<b>688</b>	<b>756</b>	<b>673</b>	<b>562</b>
Paraná	163	152	138	156	140	102
Santa Catarina	201	204	200	198	187	173
Rio Grande do Sul	380	362	350	402	346	287
<b>CENTRO-OESTE</b>	<b>124</b>	<b>144</b>	<b>117</b>	<b>136</b>	<b>117</b>	<b>94</b>
Mato Grosso do Sul	35	31	28	35	31	28
Mato Grosso	30	28	27	29	21	24
Goiás	38	64	42	57	47	29
Distrito Federal	21	21	20	15	18	13

FONTE: DATAPREV, Banco de Dados de Cobrança.

**Capítulo 37 - Dívida Ativa**

**37.15 - Valor mensal de outros pagamentos de parcelamentos de débitos em dívida ativa, segundo as Grandes Regiões e Unidades da Federação - 2012**

GRANDES REGIÕES E UNIDADES DA FEDERAÇÃO	VALOR MENSAL DE OUTROS PAGAMENTOS DE PARCELAMENTOS DE DÉBITOS EM DÍVIDA ATIVA (R\$ Mil)					
	Janeiro	Fevereiro	Março	Abril	Maiο	Junho
<b>BRASIL</b>	<b>15.455</b>	<b>14.351</b>	<b>12.904</b>	<b>15.386</b>	<b>11.610</b>	<b>12.388</b>
<b>NORTE</b>	<b>392</b>	<b>509</b>	<b>498</b>	<b>390</b>	<b>374</b>	<b>334</b>
Rondônia	131	124	128	127	137	120
Acre	3	2	2	2	1	3
Amazonas	36	53	44	33	44	55
Roraima	0	0	-	2	-	-
Pará	216	326	321	223	188	152
Amapá	0	0	0	0	0	0
Tocantins	6	3	4	3	4	4
<b>NORDESTE</b>	<b>1.223</b>	<b>1.243</b>	<b>1.684</b>	<b>1.238</b>	<b>1.215</b>	<b>1.355</b>
Maranhão	121	90	101	82	5	153
Piauí	9	8	9	7	10	9
Ceará	163	223	547	365	362	366
Rio Grande do Norte	19	151	138	17	22	20
Paraíba	42	35	48	38	41	44
Pernambuco	601	465	492	437	508	491
Alagoas	28	23	24	51	24	23
Sergipe	17	41	89	14	10	36
Bahia	223	207	235	227	233	213
<b>SUDESTE</b>	<b>11.206</b>	<b>7.491</b>	<b>7.866</b>	<b>10.987</b>	<b>7.291</b>	<b>8.062</b>
Minas Gerais	3.288	465	492	449	502	460
Espírito Santo	460	427	290	614	343	337
Rio de Janeiro	3.685	3.260	3.397	3.296	3.249	3.210
São Paulo	3.773	3.339	3.687	6.628	3.198	4.057
<b>SUL</b>	<b>1.837</b>	<b>4.281</b>	<b>2.063</b>	<b>1.931</b>	<b>1.891</b>	<b>1.845</b>
Paraná	269	268	293	260	240	251
Santa Catarina	578	555	693	568	584	552
Rio Grande do Sul	989	3.458	1.078	1.104	1.068	1.043
<b>CENTRO-OESTE</b>	<b>798</b>	<b>826</b>	<b>794</b>	<b>840</b>	<b>839</b>	<b>791</b>
Mato Grosso do Sul	48	47	25	69	22	21
Mato Grosso	16	41	30	35	22	23
Goiás	138	147	146	138	195	146
Distrito Federal	596	592	593	598	599	601

GRANDES REGIÕES E UNIDADES DA FEDERAÇÃO	VALOR MENSAL DE OUTROS PAGAMENTOS DE PARCELAMENTOS DE DÉBITOS EM DÍVIDA ATIVA (R\$ Mil)					
	Julho	Agosto	Setembro	Outubro	Novembro	Dezembro
<b>BRASIL</b>	<b>13.900</b>	<b>11.527</b>	<b>11.663</b>	<b>9.815</b>	<b>9.626</b>	<b>8.636</b>
<b>NORTE</b>	<b>288</b>	<b>283</b>	<b>258</b>	<b>400</b>	<b>351</b>	<b>375</b>
Rondônia	118	120	119	117	124	188
Acre	2	1	1	3	2	1
Amazonas	34	29	37	55	35	70
Roraima	0	0	0	-	-	2
Pará	132	130	98	216	185	113
Amapá	0	0	0	0	0	1
Tocantins	2	3	3	9	5	0
<b>NORDESTE</b>	<b>2.798</b>	<b>1.786</b>	<b>1.124</b>	<b>1.541</b>	<b>1.172</b>	<b>1.027</b>
Maranhão	126	85	6	166	6	82
Piauí	10	13	6	14	9	8
Ceará	368	362	375	538	364	300
Rio Grande do Norte	21	21	17	10	33	4
Paraíba	43	44	33	47	47	23
Pernambuco	468	456	418	465	456	423
Alagoas	29	25	21	30	40	30
Sergipe	10	90	5	95	9	57
Bahia	1.723	690	242	176	207	98
<b>SUDESTE</b>	<b>7.279</b>	<b>6.819</b>	<b>7.532</b>	<b>5.417</b>	<b>5.757</b>	<b>5.001</b>
Minas Gerais	440	424	434	430	775	392
Espírito Santo	483	491	431	455	414	158
Rio de Janeiro	3.139	2.928	3.737	1.731	1.640	1.985
São Paulo	3.217	2.975	2.930	2.800	2.929	2.465
<b>SUL</b>	<b>2.755</b>	<b>1.837</b>	<b>1.978</b>	<b>1.666</b>	<b>1.585</b>	<b>1.483</b>
Paraná	258	272	215	227	246	194
Santa Catarina	1.457	557	643	547	529	508
Rio Grande do Sul	1.040	1.008	1.119	892	810	780
<b>CENTRO-OESTE</b>	<b>780</b>	<b>802</b>	<b>772</b>	<b>791</b>	<b>761</b>	<b>750</b>
Mato Grosso do Sul	22	21	21	22	22	21
Mato Grosso	23	23	21	22	16	11
Goiás	123	147	130	148	125	121
Distrito Federal	612	610	599	598	598	597

FONTE: DATAPREV, Banco de Dados de Cobrança.

NOTA: As diferenças porventura existentes entre soma de parcelas e totais são provenientes de arredondamento.

## Capítulo 38 - Contencioso Geral

## 38.1 - Quantidade de ações que tramitaram na procuradoria, por tipo, segundo as Grandes Regiões e Unidades da Federação - Posição em dezembro - 2009/2011

(continua)

GRANDES REGIÕES E UNIDADES DA FEDERAÇÃO	Anos	QUANTIDADE DE AÇÕES QUE TRAMITARAM NA PROCURADORIA		
		Total	TIPO DE AÇÃO	
			Ações Previdenciárias	Ações de Pessoal
BRASIL	2009	997.193	987.267	9.926
	2010	2.719.091	2.699.248	19.843
	2011	1.572.303	1.570.012	2.291
NORTE	2009	62.792	62.046	746
	2010	119.614	118.959	655
	2011	127.957	127.613	344
Rondônia	2009	-	-	-
	2010	15.687	15.510	177
	2011	12.550	12.383	167
Acre	2009	4.538	4.508	30
	2010	5.842	5.822	20
	2011	31.127	31.048	79
Amazonas	2009	7.209	7.158	51
	2010	9.999	9.980	19
	2011	-	-	-
Roraima	2009	2.046	2.044	2
	2010	3.126	3.092	34
	2011	5	-	5
Pará	2009	34.249	33.666	583
	2010	58.006	57.902	104
	2011	84.275	84.182	93
Tocantins	2009	11.886	11.816	70
	2010	22.651	22.394	257
	2011	-	-	-
Amapá	2009	2.864	2.854	10
	2010	4.303	4.259	44
	2011	-	-	-
NORDESTE	2009	153.814	151.620	2.194
	2010	451.268	448.470	2.798
	2011	305.250	304.784	466
Maranhão	2009	26.155	25.629	526
	2010	36.097	35.956	141
	2011	7.362	7.361	1
Piauí	2009	14.419	14.250	169
	2010	48.270	48.104	166
	2011	68.938	68.875	63
Ceará	2009	25.298	25.038	260
	2010	87.177	86.748	429
	2011	54.877	54.643	234
Rio Grande do Norte	2009	8.872	8.744	128
	2010	22.475	22.227	248
	2011	5.922	5.919	3
Paraíba	2009	10.655	10.342	313
	2010	47.115	46.798	317
	2011	21.150	21.075	75
Pernambuco	2009	11.905	11.773	132
	2010	82.638	81.745	893
	2011	28.418	28.355	63
Alagoas	2009	11.131	10.802	329
	2010	25.718	25.526	192
	2011	-	-	-

**Capítulo 38 - Contencioso Geral**

**38.1 - Quantidade de ações que tramitaram na procuradoria, por tipo, segundo as Grandes Regiões e Unidades da Federação - Posição em dezembro - 2009/2011**

(conclusão)

GRANDES REGIÕES E UNIDADES DA FEDERAÇÃO	Anos	QUANTIDADE DE AÇÕES QUE TRAMITARAM NA PROCURADORIA		
		Total	TIPO DE AÇÃO	
			Ações Previdenciárias	Ações de Pessoal
Sergipe	2009	10.448	10.376	72
	2010	19.293	19.260	33
	2011	18.159	18.158	1
Bahia	2009	34.931	34.666	265
	2010	82.485	82.106	379
	2011	100.424	100.398	26
SUDESTE	2009	404.259	401.499	2.760
	2010	1.328.334	1.318.258	10.076
	2011	690.094	689.202	892
Minas Gerais	2009	83.831	82.966	865
	2010	285.837	283.971	1.866
	2011	135.044	134.980	64
Espírito Santo	2009	7.588	7.327	261
	2010	31.983	31.561	422
	2011	60.944	60.894	50
Rio de Janeiro	2009	38.459	37.296	1.163
	2010	165.965	161.067	4.898
	2011	130.985	130.734	251
São Paulo	2009	274.381	273.910	471
	2010	844.549	841.659	2.890
	2011	363.121	362.594	527
SUL	2009	167.297	166.184	1.113
	2010	630.296	626.197	4.099
	2011	351.002	350.861	141
Paraná	2009	62.960	62.679	281
	2010	186.147	185.616	531
	2011	120.622	120.617	5
Santa Catarina	2009	44.948	44.336	612
	2010	248.625	245.324	3.301
	2011	74.935	74.893	42
Rio Grande do Sul	2009	59.389	59.169	220
	2010	195.524	195.257	267
	2011	155.445	155.351	94
CENTRO-OESTE	2009	209.031	205.918	3.113
	2010	189.579	187.364	2.215
	2011	98.000	97.552	448
Mato Grosso do Sul	2009	53.467	53.103	364
	2010	42.598	42.354	244
	2011	61.747	61.690	57
Mato Grosso	2009	50.785	50.528	257
	2010	22.986	22.927	59
	2011	10.038	10.038	-
Goiás	2009	87.011	86.534	477
	2010	59.972	59.817	155
	2011	25.668	25.599	69
Distrito Federal	2009	17.768	15.753	2.015
	2010	64.023	62.266	1.757
	2011	547	225	322

## Capítulo 38 - Contencioso Geral

## 38.2 - Valor total arrecadado pelas procuradorias estaduais em ações judiciais, segundo as Grandes Regiões e Unidades da Federação - 2010/2012

GRANDES REGIÕES E UNIDADES DA FEDERAÇÃO	VALOR TOTAL ARRECADADO PELAS PROCURADORIAS ESTADUAIS EM AÇÕES JUDICIAIS (R\$ Mil)		
	2010	2011	2012
<b>BRASIL</b>	<b>765.263</b>	<b>871.510</b>	<b>936.019</b>
<b>NORTE</b>	<b>46.039</b>	<b>66.499</b>	<b>73.301</b>
Rondônia	4.496	4.665	3.605
Acre	728	536	1.023
Amazonas	6.115	12.603	7.684
Roraima	23.645	28.859	29.976
Pará	7.914	11.040	25.003
Amapá	692	3.408	1.211
Tocantins	2.450	5.387	4.799
<b>NORDESTE</b>	<b>155.950</b>	<b>182.561</b>	<b>149.106</b>
Maranhão	10.721	12.758	9.620
Piauí	29.770	17.981	6.952
Ceará	11.766	16.313	10.603
Rio Grande do Norte	11.766	6.339	4.160
Paraíba	11.999	13.845	7.035
Pernambuco	17.164	27.463	22.793
Alagoas	18.527	41.054	42.315
Sergipe	9.645	8.424	3.765
Bahia	34.591	38.383	41.863
<b>SUDESTE</b>	<b>346.223</b>	<b>360.393</b>	<b>415.644</b>
Minas Gerais	35.299	37.341	46.431
Espírito Santo	17.803	18.416	26.509
Rio de Janeiro	89.102	81.673	134.303
São Paulo	204.018	222.963	208.403
<b>SUL</b>	<b>119.744</b>	<b>145.948</b>	<b>159.910</b>
Paraná	33.264	49.031	42.912
Santa Catarina	37.504	31.114	38.557
Rio Grande do Sul	48.976	65.804	78.441
<b>CENTRO-OESTE</b>	<b>97.308</b>	<b>116.110</b>	<b>138.058</b>
Mato Grosso do Sul	11.008	8.280	16.144
Mato Grosso	9.411	16.726	13.499
Goiás	59.447	72.472	85.685
Distrito Federal	17.442	18.632	22.730

FONTES: DATAPREV, Banco de Dados de Cobrança.

NOTA: As diferenças porventura existentes entre soma de parcelas e totais são provenientes de arredondamento.

**Capítulo 38 - Contencioso Geral**

**38.3 - Valor mensal arrecadado pelas procuradorias estaduais em ações judiciais, segundo as Grandes Regiões e Unidades da Federação - 2012**

GRANDES REGIÕES E UNIDADES DA FEDERAÇÃO	VALOR MENSAL ARRECADADO PELAS PROCURADORIAS ESTADUAIS EM AÇÕES JUDICIAIS (R\$ Mil)					
	Janeiro	Fevereiro	Março	Abril	Maiο	Junho
<b>BRASIL</b>	<b>76.298</b>	<b>88.223</b>	<b>89.794</b>	<b>76.168</b>	<b>67.965</b>	<b>84.386</b>
<b>NORTE</b>	<b>6.096</b>	<b>10.169</b>	<b>6.560</b>	<b>5.836</b>	<b>5.100</b>	<b>5.825</b>
Rondônia	261	784	230	192	387	281
Acre	26	419	56	67	129	52
Amazonas	427	409	460	473	430	563
Roraima	2.476	2.856	2.608	3.177	2.279	3.300
Pará	2.514	5.191	2.661	1.501	1.541	1.228
Amapá	87	158	162	8	56	33
Tocantins	304	354	384	418	279	368
<b>NORDESTE</b>	<b>12.983</b>	<b>14.659</b>	<b>12.757</b>	<b>13.705</b>	<b>10.615</b>	<b>12.907</b>
Maranhão	860	1.017	815	838	887	926
Piauí	2.073	1.786	1.215	152	155	150
Ceará	720	394	708	644	735	887
Rio Grande do Norte	262	454	880	257	340	313
Paraíba	425	406	382	491	661	681
Pernambuco	1.991	1.501	1.285	2.518	1.520	3.309
Alagoas	3.409	3.849	4.092	4.860	3.289	3.735
Sergipe	254	707	384	286	560	210
Bahia	2.988	4.543	2.997	3.658	2.469	2.698
<b>SUDESTE</b>	<b>33.566</b>	<b>31.243</b>	<b>41.399</b>	<b>33.818</b>	<b>31.091</b>	<b>29.549</b>
Minas Gerais	6.560	3.792	6.989	3.687	4.664	2.388
Espírito Santo	1.516	2.150	2.968	2.845	2.069	2.144
Rio de Janeiro	7.108	8.584	7.199	6.123	6.488	6.952
São Paulo	18.382	16.716	24.243	21.163	17.870	18.066
<b>SUL</b>	<b>11.889</b>	<b>16.802</b>	<b>17.649</b>	<b>11.519</b>	<b>12.812</b>	<b>24.436</b>
Paraná	3.478	3.467	2.249	1.467	2.581	15.994
Santa Catarina	2.286	5.936	2.367	3.295	4.849	3.068
Rio Grande do Sul	6.125	7.399	13.032	6.757	5.382	5.374
<b>CENTRO-OESTE</b>	<b>11.764</b>	<b>15.350</b>	<b>11.430</b>	<b>11.290</b>	<b>8.346</b>	<b>11.667</b>
Mato Grosso do Sul	686	2.139	600	631	551	973
Mato Grosso	2.221	1.029	1.274	1.035	745	768
Goiás	6.705	8.352	8.201	8.112	5.787	7.529
Distrito Federal	2.153	3.829	1.355	1.512	1.264	2.397

GRANDES REGIÕES E UNIDADES DA FEDERAÇÃO	VALOR MENSAL ARRECADADO PELAS PROCURADORIAS ESTADUAIS EM AÇÕES JUDICIAIS (R\$ Mil)					
	Julho	Agosto	Setembro	Outubro	Novembro	Dezembro
<b>BRASIL</b>	<b>75.278</b>	<b>79.309</b>	<b>61.649</b>	<b>95.299</b>	<b>85.045</b>	<b>56.607</b>
<b>NORTE</b>	<b>10.505</b>	<b>5.174</b>	<b>6.106</b>	<b>4.375</b>	<b>4.189</b>	<b>3.365</b>
Rondônia	235	227	225	312	257	215
Acre	54	46	47	59	55	13
Amazonas	3.574	356	176	141	163	513
Roraima	3.265	2.711	1.923	1.951	1.809	1.622
Pará	3.006	847	3.479	1.603	1.182	252
Amapá	68	53	38	14	39	495
Tocantins	303	935	218	296	684	257
<b>NORDESTE</b>	<b>13.140</b>	<b>13.185</b>	<b>10.039</b>	<b>11.499</b>	<b>12.172</b>	<b>11.444</b>
Maranhão	864	936	556	734	633	554
Piauí	109	115	63	83	958	92
Ceará	746	572	2.160	1.841	699	499
Rio Grande do Norte	307	290	198	481	216	161
Paraíba	395	588	274	432	2.138	161
Pernambuco	1.425	3.434	1.340	1.164	1.781	1.525
Alagoas	4.148	3.661	2.629	3.226	2.703	2.714
Sergipe	215	268	108	384	185	205
Bahia	4.931	3.321	2.712	3.155	2.859	5.533
<b>SUDESTE</b>	<b>27.075</b>	<b>34.807</b>	<b>22.756</b>	<b>55.946</b>	<b>48.755</b>	<b>25.640</b>
Minas Gerais	2.980	2.124	3.564	4.259	2.287	3.136
Espírito Santo	2.673	2.889	1.874	2.083	1.833	1.465
Rio de Janeiro	5.805	14.787	6.569	33.035	22.152	9.503
São Paulo	15.617	15.007	10.749	16.569	22.483	11.537
<b>SUL</b>	<b>12.094</b>	<b>9.256</b>	<b>11.628</b>	<b>13.351</b>	<b>10.591</b>	<b>7.883</b>
Paraná	1.950	2.060	1.844	3.678	1.624	2.518
Santa Catarina	4.010	2.418	3.226	2.856	2.726	1.519
Rio Grande do Sul	6.134	4.777	6.559	6.817	6.241	3.845
<b>CENTRO-OESTE</b>	<b>12.462</b>	<b>16.887</b>	<b>11.120</b>	<b>10.127</b>	<b>9.338</b>	<b>8.276</b>
Mato Grosso do Sul	929	6.130	816	1.436	596	658
Mato Grosso	2.067	908	757	1.132	935	629
Goiás	7.458	8.062	8.157	5.697	5.410	6.215
Distrito Federal	2.009	1.788	1.391	1.862	2.396	774

FONTE: DATAPREV, Banco de Dados da Cobrança.

NOTA: As diferenças porventura existentes entre soma de parcelas e totais são provenientes de arredondamento.

## Capítulo 38 - Contencioso Geral

## 38.4 - Valor das despesas na procuradoria, por tipo de despesa, segundo as Grandes Regiões e Unidades da Federação - 2012

GRANDES REGIÕES E UNIDADES DA FEDERAÇÃO	VALOR DAS DESPESAS NA PROCURADORIA (R\$ Mil)		
	Total	TIPO DE DESPESA	
		Perícias Médicas	Deslocamentos a Serviço
<b>BRASIL</b>	<b>25.401.915</b>	<b>22.808.268</b>	<b>2.593.647</b>
<b>NORTE</b>	<b>229.507</b>	<b>153.272</b>	<b>76.234</b>
Rondônia	80.219	73.365	6.854
Acre	12.830	-	12.830
Amazonas	46.654	46.654	-
Roraima	-	-	-
Pará	83.503	26.953	56.550
Tocantins	-	-	-
Amapá	6.300	6.300	-
<b>NORDESTE</b>	<b>1.580.422</b>	<b>1.118.689</b>	<b>461.733</b>
Maranhão	17.487	15.000	2.487
Piauí	64.234	-	64.234
Ceará	61.820	472	61.348
Rio Grande do Norte	81.335	78.348	2.987
Paraíba	150.320	66.426	83.894
Pernambuco	165.647	2.553	163.094
Alagoas	3.000	3.000	-
Sergipe	187.254	142.861	44.394
Bahia	849.323	810.029	39.294
<b>SUDESTE</b>	<b>19.341.737</b>	<b>18.752.072</b>	<b>589.665</b>
Minas Gerais	979.442	920.201	59.241
Espírito Santo	346.607	319.146	27.461
Rio de Janeiro	2.765.416	2.589.276	176.140
São Paulo	15.250.273	14.923.449	326.824
<b>SUL</b>	<b>2.297.731</b>	<b>2.220.557</b>	<b>77.174</b>
Paraná	789.019	775.108	13.910
Santa Catarina	1.397.157	1.375.562	21.595
Rio Grande do Sul	111.555	69.886	41.669
<b>CENTRO-OESTE</b>	<b>1.952.518</b>	<b>563.678</b>	<b>1.388.840</b>
Mato Grosso do Sul	570.195	519.665	50.530
Mato Grosso	12.605	-	12.605
Goiás	164.951	44.012	120.939
Distrito Federal	1.204.766	-	1.204.766

# Seção IX – Conselho de Recursos da Previdência Social

---

O Conselho de Recursos da Previdência Social – CRPS é um órgão integrante da estrutura do Ministério da Previdência Social – MPS, competindo-lhe a prestação jurisdicional e o controle das decisões do Instituto Nacional do Seguro Social – INSS, nos processos de interesse dos beneficiários do Regime Geral da Previdência Social.

O CRPS é constituído por órgãos julgadores denominados Juntas de Recursos, com vinte e nove unidades; e, Câmaras de Julgamento com competência para julgar processos de matéria de benefícios.

Nesta seção são apresentados dados estatísticos referentes aos processos físicos tramitados das unidades julgadoras deste Conselho.

Nos quadros demonstrativos os processos são assim conceituados:

**Julgados** – corresponde ao total de processos julgados pelas Juntas de Recursos e Câmaras de Julgamento.

**Em Diligência** – são os processos examinados que deram entrada nas Juntas de Recursos e Câmaras de Julgamento e devolvidos às unidades do INSS para melhor instrução.

**Alçada** – corresponde aos processos de recursos de benefícios cujos assuntos não permitem novo recurso às Câmaras de Julgamento do CRPS.

**Novos Recebidos** – corresponde a processos com recursos de benefícios apresentados nas Juntas de Recursos e Câmaras de Julgamento.

**Volta de Diligência** – são processos com recursos que retornaram das unidades do INSS após atendimento das exigências solicitadas pelo CRPS.

**Outros (Entrada e Saída)** – são processos recebidos ou devolvidos por despachos.

**Saldo** – representa o total de processos que se encontra nas unidades julgadoras do CRPS, aguardando julgamento.

Tipos de decisões de julgamento:

**Negado Provitamento** – o recurso da parte recorrente foi negado. Nas Juntas de Recursos, a parte recorrente é sempre o segurado/beneficiário.

**Dado Provitamento** – o recurso da parte recorrente foi provido.

**Provitamento Parcial** – o recurso da parte foi provido parcialmente.



**Não Conhecido** – o recurso não foi conhecido, ou seja, não foi apreciado o mérito do pedido por algum motivo de natureza procedimental.

**Anulação** – é declarado nulo o ato processual anterior.

Durante o ano de 2012, deram entrada nas câmaras de julgamento 52,2 mil novos processos, o que correspondeu a um acréscimo de 4,69% em relação ao ano anterior. Cerca de 38,5 mil processos foram julgados, sendo negado provimento a 48,85% dos processos e dado provimento a 25,48% dos mesmos.

Em 2012, foram movimentados pelas juntas de recursos do CRPS 355,8 mil novos processos, o que correspondeu a um decréscimo de 5,93% em relação ao ano anterior. Foram julgados 258,7 mil processos, uma quantidade 5,93% menor do que a observada em 2011. As espécies de benefícios com maior participação nos novos processos recebidos e nos julgamentos emitidos foram o auxílio-doença e a aposentadoria por tempo de contribuição com, respectivamente, 41,25% e 18,63% dos novos processos e 45,89% e 15,45% dos julgamentos emitidos. O saldo em dezembro de 2012 foi de 79,1 mil processos, o que correspondeu a um acréscimo de 13,65% do saldo observado em dezembro de 2011.

Dos processos julgados pelas juntas de recursos em 2012 foi negado provimento a 72,91% e dado provimento a 16,93%. As espécies de benefícios auxílios-doença e aposentadoria por tempo de contribuição representaram, respectivamente, 52,32% e 10,39% do total dos processos que tiveram provimento negado. No caso dos processos onde foi dado provimento as espécies auxílio-doença e aposentadoria por tempo de contribuição representaram, respectivamente 31,04% e 20,53%.

Fato a ser destacado é a implantação do processo eletrônico de recursos de benefícios da previdência social, denominado de e-Recursos, de forma paulatina nas Agências do INSS e já em uso em todas as Unidades de Julgamento do CRPS. Com a utilização do e-Recursos está sendo possível automatizar toda a rotina de tramitação do processo, de forma que o tempo dispendido se refere apenas à execução do trabalho intelectual, reduzindo de forma expressiva o tempo de duração do processo.

Já em funcionamento o serviço de participação das sessões de julgamento por meio de videoconferência, já que os recursos podem ser julgados em qualquer Junta de recursos do país, dando ao segurado a possibilidade de expor pessoalmente os fatos que darão ensejo ao reconhecimento do seu direito.

Os usuários já podem acompanhar os processos pela internet ([www.previdenciasocial.gov.br](http://www.previdenciasocial.gov.br) ou <http://erecursos.previdencia.gov.br>). Para 2013, a expectativa é de que os segurados que utilizam o serviço do recurso administrativo recebam mensagens de SMS (torpedos) por meio de celular dando notícia dos principais eventos ocorridos no seu processo.

Também para 2013 está previsto que o acesso dos usuários ao sistema se dê de forma mais adequada por meio de tablets e outros equipamentos móveis.

### Capítulo 39 - Conselho de Recursos da Previdência Social

#### 39.1 - Movimento de processos segundo as câmaras de julgamento - 2010/2012

CÂMARAS DE JULGAMENTO	MOVIMENTO DE PROCESSOS								
	Entrada								
	Novos Recebidos			Volta de Diligência			Outros		
	2010	2011	2012	2010	2011	2012	2010	2011	2012
TOTAL	34.608	49.880	52.217	5.130	3.457	3.212	3.122	474	249
1ª Câmara de Julgamento	8.824	12.607	12.833	1.341	1.167	1.485	596	112	108
2ª Câmara de Julgamento	8.227	12.570	11.524	1.749	1.207	802	707	86	39
3ª Câmara de Julgamento	9.077	13.936	16.880	1.344	690	525	798	147	64
4ª Câmara de Julgamento	8.480	10.767	10.980	696	393	400	1.021	129	38

CÂMARAS DE JULGAMENTO	MOVIMENTO DE PROCESSOS											
	Saída									Saldo em Dezembro		
	Julgados			Baixados em Diligência			Outros					
	2010	2011	2012	2010	2011	2012	2010	2011	2012	2010	2011	2012
TOTAL	27.598	34.475	38.479	7.960	10.308	11.061	2.996	3.015	8.188	10.324	16.337	14.287
1ª Câmara de Julgamento	6.918	9.444	9.788	2.098	3.460	3.731	559	538	898	3.291	3.735	3.744
2ª Câmara de Julgamento	6.790	7.825	7.747	2.558	2.728	2.487	906	839	3.513	2.355	4.826	3.444
3ª Câmara de Julgamento	7.624	10.093	12.738	2.109	2.354	2.895	597	946	1.202	1.910	3.290	3.924
4ª Câmara de Julgamento	6.266	7.113	8.206	1.195	1.766	1.948	934	692	2.575	2.768	4.486	3.175

FONTE: Conselho de Recursos da Previdência Social.

#### Movimentação de processos nas juntas de recursos, segundo o assunto - 2010/2012

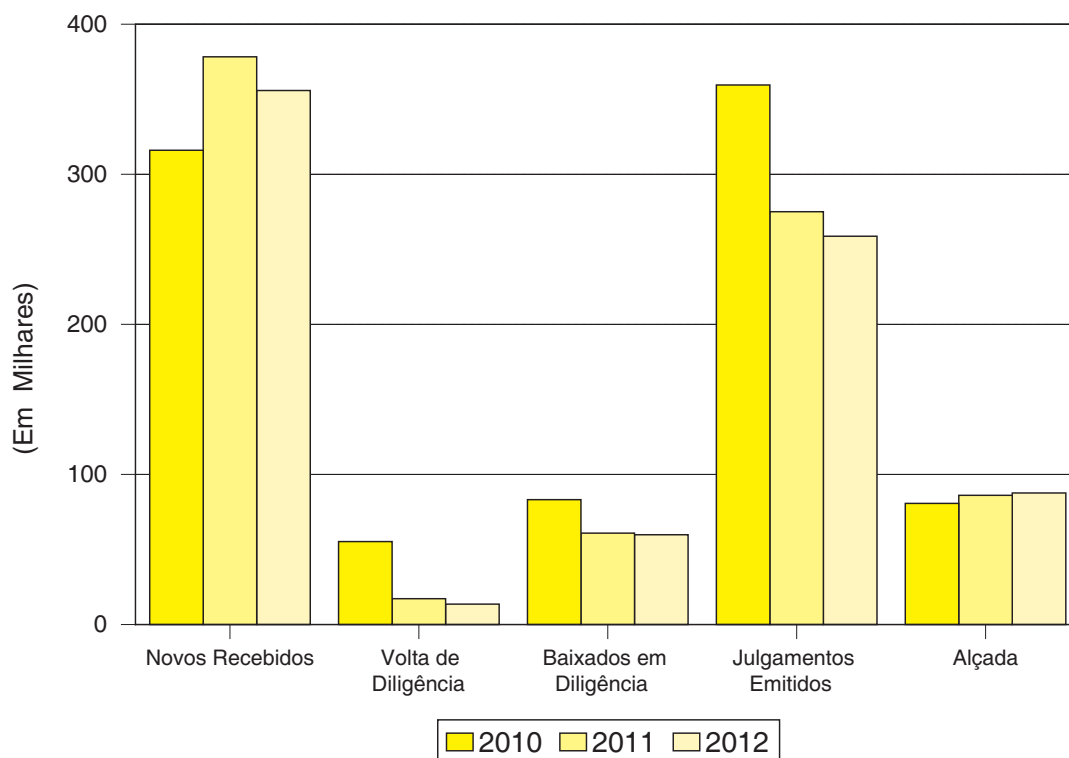

Fonte: Conselho de Recursos da Previdência Social.

## Capítulo 39 - Conselho de Recursos da Previdência Social

## 39.2 - Movimentação de processos nas juntas de recursos, segundo o assunto - 2010/2012

(continua)

ASSUNTO	MOVIMENTO DE PROCESSOS NAS JUNTAS DE RECURSOS								
	Novos Recebidos			Volta de Diligência			Baixados em Diligência		
	2010	2011	2012	2010	2011	2012	2010	2011	2012
<b>TOTAL</b>	<b>315.999</b>	<b>378.277</b>	<b>355.856</b>	<b>55.234</b>	<b>17.208</b>	<b>13.613</b>	<b>83.176</b>	<b>60.887</b>	<b>59.813</b>
Abono de Permanência em Serviço	51	37	44	6	-	-	15	3	7
Acidente do Trabalho	253	301	673	45	14	12	65	49	58
Amparo à Pessoa Idosa	5.327	6.206	6.577	922	53	21	1.107	1.066	1.178
Aposentadoria Especial	1.990	3.469	4.270	380	116	156	520	679	815
Aposentadoria por Invalidez	2.495	3.821	4.250	534	307	217	875	823	931
Aposentadoria por Tempo de Serviço	55.261	70.440	66.300	10.506	1.668	1.397	15.962	13.984	13.247
Aposentadoria por Idade	43.316	45.113	39.867	5.815	455	129	7.947	6.965	6.426
Auxílio-Doença	129.990	157.408	146.779	24.473	12.002	9.119	38.269	21.280	20.800
Pensão por Morte	28.036	33.202	30.294	5.682	587	302	8.595	7.561	6.740
Renda Mensal Vitalícia	182	212	179	11	-	3	18	15	10
Salário-Maternidade	22.967	21.519	19.102	2.181	171	54	3.021	2.637	2.436
Auxílio-Reclusão	3.509	4.417	4.468	343	14	2	548	513	447
Certidão de Tempo de Serviço	794	666	429	212	15	5	318	185	107
Averbação de Tempo de Serviço	118	38	35	19	-	1	28	8	7
Pecúlio	188	132	126	33	1	1	35	24	22
Benefício de Prestação Continuada	19.034	26.809	25.440	3.770	1.692	1.107	4.986	4.330	4.590
Revisão de Cálculo	5	3	7	-	-	-	-	-	2
Pensão Vitalícia (Soldado da Borracha)	45	59	47	6	10	-	10	10	6
Retroação da Data do Início da Contribuição - DIC	-	-	-	-	-	-	-	-	-
Outros	2.438	4.425	6.969	296	103	1.087	857	755	1.984

**Capítulo 39 - Conselho de Recursos da Previdência Social**

**39.2 - Movimentação de processos nas juntas de recursos, segundo o assunto - 2010/2012**

(conclusão)

ASSUNTO	MOVIMENTO DE PROCESSOS NAS JUNTAS DE RECURSOS								
	Julgamentos Emitidos			Saldo em Dezembro			Alçada		
	2010	2011	2012	2010	2011	2012	2010	2011	2012
<b>TOTAL</b>	<b>359.499</b>	<b>275.073</b>	<b>258.758</b>	<b>56.870</b>	<b>69.597</b>	<b>79.099</b>	<b>80.682</b>	<b>86.073</b>	<b>87.650</b>
Abono de Permanência em Serviço	85	30	30	23	20	18	-	-	-
Acidente do Trabalho	328	239	375	83	91	251	45	42	21
Amparo à Pessoa Idosa	5.591	4.762	4.693	906	925	1.052	146	192	88
Aposentadoria Especial	2.213	2.143	2.586	467	657	893	49	61	55
Aposentadoria por Invalidez	2.748	2.580	3.197	562	1.050	966	727	1.119	1.449
Aposentadoria por Tempo de Serviço	59.625	42.482	39.982	12.020	12.865	13.471	909	1.006	460
Aposentadoria por Idade	47.374	33.333	26.556	7.311	6.310	7.531	450	524	270
Auxílio-Doença	159.213	120.567	118.734	21.816	32.557	37.547	69.884	71.327	73.459
Pensão por Morte	28.369	23.200	20.226	4.848	4.927	5.211	751	996	807
Renda Mensal Vitalícia	166	171	160	51	57	44	9	6	5
Salário-Maternidade	25.724	17.965	14.289	2.966	3.045	3.465	250	266	210
Auxílio-Reclusão	3.361	3.376	3.370	646	722	777	34	82	19
Certidão de Tempo de Serviço	1.100	598	363	154	118	107	7	12	1
Averbação de Tempo de Serviço	135	32	22	59	48	49	1	2	-
Pecúlio	230	91	92	33	33	25	2	4	1
Benefício de Prestação Continuada	21.011	20.962	19.732	4.273	4.933	5.224	7.121	10.000	9.449
Revisão de Cálculo	3	4	3	3	1	2	-	-	-
Pensão Vitalícia (Soldado da Borracha)	72	57	43	14	9	4	5	2	2
Retroação da Data do Início da Contribuição - DIC	-	-	-	-	-	-	-	-	-
Outros	2.151	2.481	4.305	635	1.229	2.462	292	432	1.354

## Capítulo 39 - Conselho de Recursos da Previdência Social

## 39.3 - Movimento de processos nas juntas de recursos, segundo as juntas de recurso - 2010/2012

(continua)

JUNTAS DE RECURSOS	MOVIMENTO DE PROCESSOS NAS JUNTAS DE RECURSOS								
	Novos Recebidos			Volta de Diligência			Baixados em Diligência		
	2010	2011	2012	2010	2011	2012	2010	2011	2012
<b>TOTAL</b>	<b>315.999</b>	<b>378.277</b>	<b>355.856</b>	<b>55.234</b>	<b>17.208</b>	<b>13.613</b>	<b>83.176</b>	<b>60.887</b>	<b>59.813</b>
1ª Junta de Recursos - AM	8.965	4.850	4.292	482	90	75	617	198	248
2ª Junta de Recursos - CE	8.790	11.472	8.083	2.086	45	18	2.488	1.708	1.383
2ª JR/CA 1ª Composição Adjunta-2ª JR/CE (2)	1.683	3.804	2.602	-	19	162	132	256	424
3ª Junta de Recursos - PE	8.499	12.891	12.620	2.484	86	26	3.503	3.092	2.271
4ª Junta de Recursos - BA	14.442	25.398	24.016	3.392	334	110	4.031	2.562	2.054
5ª Junta de Recursos - DF	6.640	7.518	12.130	1.601	170	28	1.972	1.363	828
6ª Junta de Recursos - GO	15.488	15.689	19.282	7.511	6.473	7.451	8.389	9.226	10.694
7ª Junta de Recursos - MG	11.174	17.515	17.213	1.959	75	24	2.840	2.394	2.483
8ª Junta de Recursos - MG	10.876	16.340	15.215	2.398	69	21	3.315	3.031	3.388
9ª Junta de Recursos - MG	11.062	13.053	14.801	1.321	51	11	1.721	1.999	2.694
10ª Junta de Recursos - RJ	11.801	12.238	14.593	1.341	117	102	2.314	1.054	1.672
11ª Junta de Recursos - RJ	10.111	13.496	12.837	1.104	86	32	1.508	1.226	1.464
12ª Junta de Recursos - RJ	15.239	11.712	16.071	966	54	14	2.010	985	1.329
13ª Junta de Recursos - SP	24.451	35.475	25.458	4.116	345	111	8.032	4.039	4.535
13ª JR/CA 1ª Composição Adjunta-13ªJR/SP (1)	4.134	4.457	4.737	238	104	63	677	404	296
13ª JR/CA 2ª Composição Adjunta-13ªJR/SP (3)	-	950	1.584	-	1	64	-	51	296
14ª Junta de Recursos - SP	24.899	35.690	27.402	3.365	2.465	76	9.320	5.600	3.066
14ª JR/CA 1ª Composição Adjunta-14ªJR/SP (1)	2.801	4.160	4.606	128	150	13	412	314	151
15ª Junta de Recursos - SP	12.242	12.773	14.910	2.205	91	16	3.612	2.529	2.972
16ª Junta de Recursos - PR	9.233	13.502	13.864	1.840	197	75	2.049	1.411	1.124
17ª Junta de Recursos - SC	13.247	15.520	16.366	1.474	48	288	2.641	1.741	2.102
18ª Junta de Recursos - RS	13.985	19.030	10.288	3.061	852	43	4.968	3.658	1.390
19ª Junta de Recursos - MA	6.508	5.820	5.330	535	53	29	1.096	765	741
20ª Junta de Recursos - PI	3.799	4.450	3.574	390	37	5	310	243	288
21ª Junta de Recursos - PB	12.457	6.414	7.749	945	362	113	1.266	753	528
22ª Junta de Recursos - MS	4.435	4.810	4.076	25	8	10	95	224	232
23ª Junta de Recursos - MT	9.560	7.969	5.033	982	111	24	980	468	301
24ª Junta de Recursos - ES	10.103	13.028	8.925	1.456	102	5	1.735	1.098	811
25ª Junta de Recursos - SE	5.939	5.599	6.252	2.623	1.422	1.130	4.102	2.460	2.549
26ª Junta de Recursos - AL	6.776	5.416	6.156	1.219	195	16	589	675	591
27ª Junta de Recursos - RN	7.186	5.862	5.834	1.084	1.625	3.298	1.320	2.177	3.416
28ª Junta de Recursos - PA	6.550	8.127	6.880	1.387	652	123	3.458	2.478	3.234
29ª Junta de Recursos - RO	2.924	3.249	3.077	1.516	719	37	1.674	705	258

FONTE: Conselho de Recursos da Previdência Social.

(1) No ano de 2009 foram instaladas 2 composições adjuntas em São Paulo, a 13ª JR/CA e 14ª JR/CA, conforme a PT/CRPS/GP nº 16/2009. (2) No ano de 2010 foi instalada a 1ª composição adjunta em Sobral/CE, a 2ª JR/CA, conforme a PT/CRPS/GP nº 05/2010. (3) No ano de 2011 foi instalada a 2ª Composição Adjunta da 13ªJR/SP.

**Capítulo 39 - Conselho de Recursos da Previdência Social**

**39.3 - Movimento de processos nas juntas de recursos, segundo as juntas de recurso - 2010/2012**

(conclusão)

JUNTAS DE RECURSOS	MOVIMENTO DE PROCESSOS NAS JUNTAS DE RECURSOS								
	Julgamentos Emitidos			Saldo em Dezembro			Alçada		
	2010	2011	2012	2010	2011	2012	2010	2011	2012
<b>TOTAL</b>	<b>359.499</b>	<b>275.073</b>	<b>258.758</b>	<b>56.870</b>	<b>69.597</b>	<b>79.099</b>	<b>80.682</b>	<b>86.073</b>	<b>87.650</b>
1ª Junta de Recursos - AM	11.453	4.607	3.762	134	206	499	237	1.550	1.515
2ª Junta de Recursos - CE	13.023	9.875	6.819	750	589	402	3.466	2.435	1.684
2ª JR/CA 1ª Composição Adjunta-2ª JR/CE (2)	798	2.370	2.218	609	449	240	1	183	451
3ª Junta de Recursos - PE	11.378	9.821	7.113	1.741	1.453	2.768	3.428	2.525	2.033
4ª Junta de Recursos - BA	15.007	14.085	11.918	3.721	6.398	6.080	3.912	4.950	3.118
5ª Junta de Recursos - DF	8.194	6.205	6.459	1.356	1.300	4.649	2.299	1.279	2.810
6ª Junta de Recursos - GO	15.944	13.140	13.125	2.291	2.308	5.200	4.479	4.196	3.577
7ª Junta de Recursos - MG	14.712	14.077	14.609	1.861	2.472	2.147	4.002	4.534	3.562
8ª Junta de Recursos - MG	14.656	11.461	11.257	1.955	2.812	3.012	29	3.569	3.425
9ª Junta de Recursos - MG	15.107	8.671	14.301	927	3.196	707	3.585	2.659	3.890
10ª Junta de Recursos - RJ	14.811	10.349	12.069	1.446	1.731	2.386	461	3.471	3.879
11ª Junta de Recursos - RJ	14.575	10.975	11.376	2.595	2.942	2.351	7.199	5.344	4.851
12ª Junta de Recursos - RJ	13.229	10.713	12.035	1.614	1.251	3.733	4.846	5.233	5.336
13ª Junta de Recursos - SP	20.282	17.226	16.221	5.610	6.925	4.657	8.772	9.072	9.793
13ª JR/CA 1ª Composição Adjunta-13ªJR/SP (1)	3.747	3.543	3.272	748	1.307	779	1.363	985	868
13ª JR/CA 2ª Composição Adjunta-13ªJR/SP (3)	-	283	1.480	-	608	288	-	189	653
14ª Junta de Recursos - SP	17.925	15.192	18.356	7.652	7.766	5.390	3.929	4.082	8.177
14ª JR/CA 1ª Composição Adjunta-14ªJR/SP (1)	2.391	2.617	3.826	545	1.893	1.087	568	641	1.035
15ª Junta de Recursos - SP	13.125	9.902	9.526	1.530	1.706	2.980	239	1.551	2.283
16ª Junta de Recursos - PR	13.209	9.888	10.451	1.658	3.934	4.181	2.982	3.227	4.296
17ª Junta de Recursos - SC	13.718	13.799	12.301	4.533	3.705	5.665	3.761	4.142	4.200
18ª Junta de Recursos - RS	16.084	15.344	7.311	2.950	3.644	4.811	1.727	3.831	2.042
19ª Junta de Recursos - MA	8.595	4.330	3.859	539	1.225	1.906	643	55	103
20ª Junta de Recursos - PI	6.149	4.534	3.134	654	294	483	2.384	844	794
21ª Junta de Recursos - PB	12.947	6.205	5.899	477	243	1.627	456	322	1.439
22ª Junta de Recursos - MS	7.346	3.944	4.039	541	1.122	857	3.456	986	1.401
23ª Junta de Recursos - MT	11.023	6.998	4.975	808	1.334	757	219	2.487	1.967
24ª Junta de Recursos - ES	12.937	10.494	7.884	1.600	3.014	3.147	327	3.848	2.871
25ª Junta de Recursos - SE	6.931	4.801	3.395	541	220	1.627	2.948	1.229	160
26ª Junta de Recursos - AL	8.515	5.858	4.549	1.818	800	1.376	2.082	2.255	1.608
27ª Junta de Recursos - RN	12.247	4.819	4.198	508	824	2.232	3.497	1.453	1.252
28ª Junta de Recursos - PA	5.364	5.994	4.296	2.132	1.308	621	2.420	2.102	1.482
29ª Junta de Recursos - RO	4.077	2.953	2.725	1.026	618	454	965	844	1.095

## Capítulo 39 - Conselho de Recursos da Previdência Social

## 39.4 - Julgamentos de processos nas juntas de recursos, por tipo de decisão, segundo o assunto - 2010/2012

(continua)

ASSUNTO	JULGAMENTOS DE PROCESSOS NAS JUNTAS DE RECURSOS								
	Total			Tipo de Decisão					
				Negado provimento			Dado provimento		
	2010	2011	2012	2010	2011	2012	2010	2011	2012
<b>TOTAL</b>	<b>359.499</b>	<b>275.073</b>	<b>258.758</b>	<b>282.679</b>	<b>205.957</b>	<b>188.671</b>	<b>48.980</b>	<b>44.509</b>	<b>43.814</b>
Abono de Permanência em Serviço	85	30	30	54	25	21	11	2	6
Acidente do Trabalho	328	239	375	204	129	158	94	76	181
Amparo à Pessoa Idosa	5.591	4.762	4.693	4.367	3.602	3.523	868	847	841
Aposentadoria Especial	2.213	2.143	2.586	1.398	1.075	1.093	424	546	727
Aposentadoria por Invalidez	2.748	2.580	3.197	2.215	2.082	2.510	212	259	366
Aposentadoria por Tempo de Serviço	59.625	42.482	39.982	38.503	23.709	19.597	12.064	9.332	8.997
Aposentadoria por Idade	47.374	33.333	26.556	35.215	23.004	17.242	8.724	7.327	6.485
Auxílio-Doença	159.213	120.567	118.734	137.407	100.796	98.709	12.336	12.883	13.602
Pensão por Morte	28.369	23.200	20.226	19.317	14.790	12.377	6.924	6.607	6.246
Renda Mensal Vitalícia	166	171	160	113	126	106	22	17	20
Salário-Maternidade	25.724	17.965	14.289	20.914	13.724	10.510	3.983	3.494	3.248
Auxílio-Reclusão	3.361	3.376	3.370	2.281	2.627	2.625	930	599	556
Certidão de Tempo de Serviço	1.100	598	363	700	342	192	229	142	96
Averbação de Tempo de Serviço	135	32	22	91	20	14	31	5	6
Pecúlio	230	91	92	146	54	64	67	30	19
Benefício de Prestação Continuada	21.011	20.962	19.732	18.156	17.985	16.840	1.723	1.935	1.811
Revisão de Cálculo	3	4	3	2	3	2	1	1	-
Pensão Vitalícia (Soldado da Borracha)	72	57	43	60	44	32	6	11	9
Retroação da Data do Início da Contribuição - DIC	-	-	-	-	-	-	-	-	-
Outros	2.151	2.481	4.305	1.536	1.820	3.056	331	396	598

**Capítulo 39 - Conselho de Recursos da Previdência Social**

**39.4 - Julgamentos de processos nas juntas de recursos, por tipo de decisão, segundo o assunto - 2010/2012**

(conclusão)

ASSUNTO	JULGAMENTOS DE PROCESSOS NAS JUNTAS DE RECURSOS					
	Tipo de Decisão					
	Provimento parcial			Não conhecido		
	2010	2011	2012	2010	2011	2012
<b>TOTAL</b>	<b>6.181</b>	<b>8.178</b>	<b>10.137</b>	<b>21.659</b>	<b>16.429</b>	<b>16.136</b>
Abono de Permanência em Serviço	17	3	3	3	-	-
Acidente do Trabalho	10	11	20	20	23	16
Amparo à Pessoa Idosa	62	59	82	294	254	247
Aposentadoria Especial	200	358	597	191	164	169
Aposentadoria por Invalidez	85	78	88	236	161	233
Aposentadoria por Tempo de Serviço	4.294	5.838	7.218	4.764	3.603	4.170
Aposentadoria por Idade	531	774	1.015	2.904	2.228	1.814
Auxílio-Doença	372	479	536	9.098	6.409	5.887
Pensão por Morte	203	187	148	1.925	1.616	1.455
Renda Mensal Vitalícia	21	19	17	10	9	17
Salário-Maternidade	42	32	24	785	715	507
Auxílio-Reclusão	28	23	45	122	127	144
Certidão de Tempo de Serviço	99	59	47	72	55	28
Averbação de Tempo de Serviço	4	2	-	9	5	2
Pecúlio	4	1	2	13	6	7
Benefício de Prestação Continuada	94	130	132	1.038	912	949
Revisão de Cálculo	-	-	1	-	-	-
Pensão Vitalícia (Soldado da Borracha)	-	-	-	6	2	2
Retroação da Data do Início da Contribuição - DIC	-	-	-	-	-	-
Outros	115	125	162	169	140	489



## Capítulo 39 - Conselho de Recursos da Previdência Social

## 39.5 - Julgamentos de processos, por tipo de decisão, segundo as câmaras de julgamento - 2010/2012

CÂMARAS DE JULGAMENTO	JULGAMENTOS DE PROCESSOS								
	Total			Tipo de Decisão					
				Negado provimento			Dado provimento		
	2010	2011	2012	2010	2011	2012	2010	2011	2012
<b>TOTAL</b>	<b>27.598</b>	<b>34.475</b>	<b>38.479</b>	<b>14.886</b>	<b>18.303</b>	<b>18.796</b>	<b>7.056</b>	<b>9.166</b>	<b>9.805</b>
<b>RECORRENTE INSS</b>	<b>5.045</b>	<b>10.904</b>	<b>14.211</b>	<b>2.416</b>	<b>4.912</b>	<b>5.908</b>	<b>1.760</b>	<b>4.329</b>	<b>5.173</b>
1ª Câmara de Julgamento	1.237	3.054	3.781	401	1.122	1.463	497	1.353	1.505
2ª Câmara de Julgamento	1.060	2.322	2.569	602	1.145	1.232	330	901	909
3ª Câmara de Julgamento	1.603	3.246	4.772	830	1.426	1.779	481	1.307	1.711
4ª Câmara de Julgamento	1.145	2.282	3.089	583	1.219	1.434	452	768	1.048
<b>RECORRENTE SEGURADO</b>	<b>22.553</b>	<b>23.571</b>	<b>24.268</b>	<b>12.470</b>	<b>13.391</b>	<b>12.888</b>	<b>5.296</b>	<b>4.837</b>	<b>4.632</b>
1ª Câmara de Julgamento	5.681	6.390	6.007	3.441	3.864	3.338	977	1.079	1.018
2ª Câmara de Julgamento	5.730	5.503	5.178	2.819	2.907	2.694	1.470	1.129	1.005
3ª Câmara de Julgamento	6.021	6.847	7.966	3.270	3.846	4.135	1.436	1.398	1.451
4ª Câmara de Julgamento	5.121	4.831	5.117	2.940	2.774	2.721	1.413	1.231	1.158

CÂMARAS DE JULGAMENTO	JULGAMENTOS DE PROCESSOS								
	Tipo de Decisão								
	Provimento parcial			Anulação de Decisão			Não conhecido		
	2010	2011	2012	2010	2011	2012	2010	2011	2012
<b>TOTAL</b>	<b>1.965</b>	<b>3.380</b>	<b>4.890</b>	<b>10</b>	<b>5</b>	<b>4</b>	<b>3.681</b>	<b>3.621</b>	<b>4.984</b>
<b>RECORRENTE INSS</b>	<b>259</b>	<b>884</b>	<b>1.579</b>	<b>3</b>	<b>1</b>	<b>3</b>	<b>607</b>	<b>778</b>	<b>1.548</b>
1ª Câmara de Julgamento	78	358	473	-	-	-	261	221	340
2ª Câmara de Julgamento	61	173	276	-	-	-	67	103	152
3ª Câmara de Julgamento	96	254	535	3	1	3	193	258	744
4ª Câmara de Julgamento	24	99	295	-	-	-	86	196	312
<b>RECORRENTE SEGURADO</b>	<b>1.706</b>	<b>2.496</b>	<b>3.311</b>	<b>7</b>	<b>4</b>	<b>1</b>	<b>3.074</b>	<b>2.843</b>	<b>3.436</b>
1ª Câmara de Julgamento	398	698	744	-	1	-	865	748	907
2ª Câmara de Julgamento	687	793	815	-	-	-	754	674	664
3ª Câmara de Julgamento	543	837	1.296	6	3	1	766	763	1.083
4ª Câmara de Julgamento	78	168	456	1	-	-	689	658	782

# Seção X – Finanças

---

As informações desta seção retratam a movimentação financeira da Previdência Social, efetuada mediante o acompanhamento diário da entrada (recebimentos) e da saída (pagamentos) de recursos financeiros do caixa do INSS.

São apresentadas tabelas com as informações mensais e o total acumulado no ano das principais rubricas do fluxo de caixa do INSS.

As informações têm como fonte os Demonstrativos do Fluxo de Caixa, elaborados pela Coordenação-Geral de Orçamento, Finanças e Contabilidade/Divisão de Programação Financeira do INSS.

A seguir são detalhados alguns conceitos relacionados às principais variáveis desses grupos de informações. As notas explicativas das tabelas retratam as alterações ocorridas nas rubricas do fluxo de caixa, uma vez que ao longo do tempo novas rubricas são criadas e outras são extintas ou sofrem transformação.

**Saldo Inicial** – valor do saldo de caixa no primeiro dia do período (mês ou ano).

**Recebimentos** – somatório do valor dos recursos próprios (arrecadação bancária, rendimento de aplicações financeiras e outros) e o valor das transferências da União (arrecadação SIMPLES, COFINS e outros). Na arrecadação bancária estão incluídas as contribuições sociais de terceiros (SENAI, SESI, SESC etc.).

**Pagamentos** – valor dos recursos destinados ao pagamento de benefícios, à administração do sistema e às transferências a terceiros.

- 1. Pagamentos do INSS** – valor corresponde a soma de total de benefícios, pessoal, custeio e devolução de benefícios.
- 2. Total de Benefícios Pagos** – apresenta a soma de benefícios previdenciários e benefícios não-previdenciários.
- 3. Total de Benefícios** – apresenta a diferença entre total de benefícios pagos e devolução de benefícios.

**Transferências a Terceiros** – valor das contribuições sociais repassado às respectivas entidades (SENAI, SENAR, SESC, SESI) etc.

**Saldo Previdenciário** – valor da diferença entre a arrecadação líquida (recebimentos próprios menos transferências a terceiros, menos taxa de administração sobre outras entidades) e benefícios previdenciários.

**Saldo Arrecadação Líquida** – total de benefícios pagos.

**Saldo Operacional** – valor da diferença entre total de recebimentos e total de pagamentos.

**Saldo Final** – valor do saldo de caixa verificado no último dia do período (mês ou ano). É obtido pela soma do saldo inicial e dos recebimentos, descontados os pagamentos.

Em 2012, o valor total dos recebimentos do caixa do INSS atingiu R\$ 396,7 bilhões, o que correspondeu a um aumento de 12,8% em relação ao ano de 2011. As principais rubricas foram “Arrecadação Bancária” e “COFINS/LOAS”, cujas participações no total foram de 68,4% e 7,7%, respectivamente. De 2011 para 2012, o aumento da “Arrecadação Bancária” foi de 10,4% e o de “COFINS/LOAS” cresceu em 21,2%.

O valor dos pagamentos em 2012 atingiu R\$ 386,7 bilhões, o que correspondeu a um aumento de 12,4% em relação ao ano anterior. As rubricas mais importantes foram “Benefícios – INSS”, “LOAS” e “FNDE – salário-educação”, cujas participações no total foram de 79,7%, 7,6% e 3,8% respectivamente.

Em 2012, a relação entre a arrecadação líquida (dada pela diferença entre recebimentos próprios menos transferências a terceiros) e o PIB foi de 6,3%; e a relação entre os pagamentos com benefícios do RGPS e o PIB foi de 7,2%. O saldo previdenciário (diferença entre arrecadação líquida e benefícios previdenciários) foi negativo em R\$ 40,8 bilhões, o que correspondeu a um aumento do déficit de 14,8%, quando comparado com o ano anterior. A diferença foi negativa entre o valor da arrecadação líquida e o total de benefícios em R\$ 71,4 bilhões, cerca de 15,7% maior que o déficit observado em 2011.

### EVOLUÇÃO DO FLUXO DE CAIXA DA PREVIDÊNCIA SOCIAL - 2004/2012

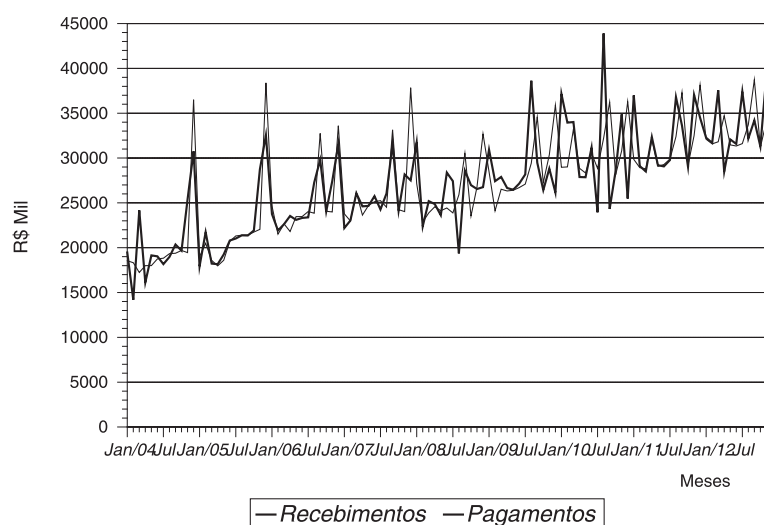

### EVOLUÇÃO PERCENTUAL DA ARRECADAÇÃO LÍQUIDA EM RELAÇÃO A DESPESA COM BENEFÍCIOS - 2004/2012

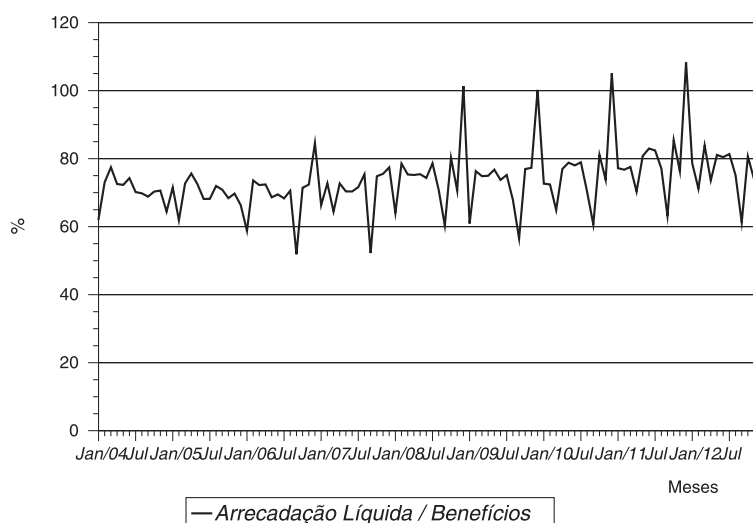

### EVOLUÇÃO DA ARRECADAÇÃO LÍQUIDA E DA DESPESA COM BENEFÍCIOS PREVIDENCIÁRIOS - 2004/2012

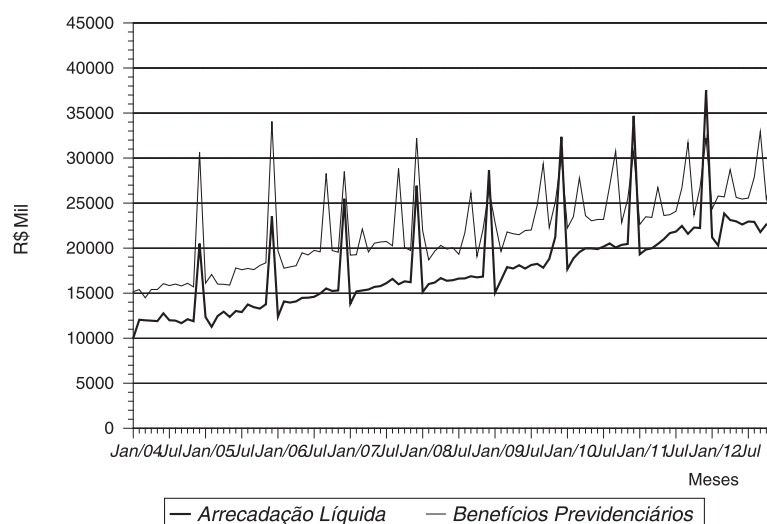

Fonte: INSS, Divisão de Programação Financeira

Nota: Os valores utilizados foram inflacionados pelo IGP do mês de dezembro de 2012.

## Capítulo 40 - Fluxo de Caixa

## 40.1 - Fluxo de caixa mensal consolidado do INSS - 2010

(continua)

RUBRICAS	FLUXO DE CAIXA MENSAL CONSOLIDADO DO INSS (R\$ Mil)						
	Total	Janeiro	Fevereiro	Março	Abril	Maiο	Junho
<b>1. SALDO INICIAL</b>	<b>4.174.157</b>	<b>4.174.157</b>	<b>10.717.600</b>	<b>14.714.570</b>	<b>15.365.735</b>	<b>14.567.187</b>	<b>14.175.900</b>
<b>2. RECEBIMENTOS</b>	<b>312.640.915</b>	<b>29.709.572</b>	<b>27.446.244</b>	<b>27.673.674</b>	<b>22.843.697</b>	<b>23.184.417</b>	<b>26.017.893</b>
<b>2.1 Próprios</b>	<b>233.512.580</b>	<b>16.809.559</b>	<b>16.816.283</b>	<b>17.471.805</b>	<b>17.938.381</b>	<b>18.224.899</b>	<b>18.289.697</b>
- Arrecadação Bancária	212.556.518	15.061.723	15.499.006	16.009.448	16.130.698	16.460.489	16.478.572
- Arrecadação SIMPLES (1)	103.406	7.436	5.034	5.952	6.142	37.230	5.934
- Arrecadação SIMPLES NACIONAL (1)	16.842.733	1.430.340	1.086.121	1.137.367	1.300.587	1.235.977	1.454.671
- Arrecadação REFIS	129.279	11.566	9.528	9.161	10.781	10.290	11.085
- Arrecadação FNS (1)	963	5	-	132	32	70	309
- Arrecadação Lei nº 11.941/09	2.086.638	167.315	171.508	172.687	175.166	177.281	177.744
- Arrecadação FIES (1)	546.962	53.335	19.869	39.776	60.325	63.795	52.896
- Depósitos Judiciais	1.723.287	86.901	61.788	114.197	287.492	271.919	139.269
- Ressarcimento de Arrecadação	-17.121	-	-	-	-14.587	-408	-250
- Restituições de Arrecadação	-460.085	-9.062	-36.571	-16.916	-18.255	-31.745	-30.533
<b>2.2 Rendimentos Financeiros</b>	<b>-192.343</b>	<b>-51.605</b>	<b>11.480</b>	<b>289.133</b>	<b>-75.361</b>	<b>-114.698</b>	<b>-123.811</b>
- Remuneração s/ Arrecad. Bancária	1.454	106	135	146	89	127	129
- Rendimentos Aplicações Financeiras	-193.797	-51.711	11.345	288.988	-75.450	-114.825	-123.940
<b>2.3 Outros</b>	<b>291.793</b>	<b>21.189</b>	<b>5.346</b>	<b>21.965</b>	<b>13.269</b>	<b>22.194</b>	<b>14.490</b>
<b>2.4 Antecipação da Receita (Tesouro Nac.)</b>	<b>-2.510.165</b>	<b>6.949.267</b>	<b>7.012.905</b>	<b>-1.765.519</b>	<b>1.620.700</b>	<b>2.442.519</b>	<b>4.420.448</b>
<b>2.5 Transferências da União</b>	<b>81.539.051</b>	<b>5.981.163</b>	<b>3.600.230</b>	<b>11.656.290</b>	<b>3.346.708</b>	<b>2.609.504</b>	<b>3.417.070</b>
- Recursos Ordinários	4.206.221	555.660	112.340	47.250	74.814	72.767	85.612
- Concursos e Prognósticos	232.512	25.987	13.000	1.600	2.624	23.790	24.257
- Operações de Crédito Externa	4.085	3.322	-	-	-	763	-
- Contribuição Social sobre o Lucro	15.191.811	476.551	368.713	396.409	372.592	346.303	438.894
- COFINS e Contribuição do Plano de Seg Social Servidor	24.907.477	2.551.958	-76.537	5.275.752	1.290.193	421.567	594.852
- Contribuição Provisória s/ Mov. Financeira	17.092	17.092	-	-	-	-	-
- Recursos Ordinários / COFINS - TRF	6.576.418	224.654	132.426	3.678.950	333.485	262.355	276.589
- Contribuição Social sobre o Lucro - Contrapartida	6.753.836	-	-	-	-	-	-
- Devolução do PSS / PASEP / Outros	314.829	-	-	-	-	-	-
- COFINS - EPU	1.072.035	105.000	80.000	109.000	86.000	99.001	80.000
- COFINS/LOAS	22.262.735	2.020.939	2.970.287	2.147.329	1.187.000	1.382.957	1.916.866
<b>3. PAGAMENTOS</b>	<b>312.123.575</b>	<b>23.166.128</b>	<b>23.449.274</b>	<b>27.022.509</b>	<b>23.642.245</b>	<b>23.575.704</b>	<b>25.491.262</b>
<b>3.1 Pagamentos do INSS (2)</b>	<b>291.012.024</b>	<b>20.486.850</b>	<b>21.872.477</b>	<b>25.465.382</b>	<b>22.066.215</b>	<b>21.965.643</b>	<b>23.816.349</b>
<b>3.1.1 - Total de Benefícios (3)</b>	<b>279.657.323</b>	<b>19.547.090</b>	<b>21.166.267</b>	<b>24.602.475</b>	<b>21.383.711</b>	<b>21.203.327</b>	<b>21.396.173</b>
<b>3.1.1.1 - Total de Benefícios Pagos (a + b)</b>	<b>278.152.807</b>	<b>19.451.601</b>	<b>21.041.659</b>	<b>24.523.625</b>	<b>21.260.282</b>	<b>21.082.884</b>	<b>21.292.637</b>
a) Benefícios Previdenciários	254.858.554	17.784.426	18.988.399	22.609.331	19.341.869	19.171.241	19.358.611
- Benefícios - INSS	246.304.238	17.429.351	18.761.731	18.835.697	18.855.556	18.739.486	18.921.040
- Sentenças Judiciais - TRF	6.576.418	224.654	132.426	3.678.950	333.485	262.355	276.589
- Sentenças Judiciais - INSS	652.653	437	5.811	8.007	46.941	60.347	55.669
- Comprev	1.325.245	129.984	88.430	86.676	105.886	109.052	105.314
b) Benefícios não Previdenciários	23.294.253	1.667.176	2.053.260	1.914.294	1.918.413	1.911.643	1.934.026
- Encargos Previdenciários da União - EPU	1.060.039	79.583	75.591	84.143	83.354	84.076	82.342
- Amparos Assistenciais - LOAS	22.234.214	1.587.593	1.977.669	1.830.151	1.835.059	1.827.567	1.851.683
<b>3.1.2 - Devolução de Benefícios</b>	<b>-1.504.516</b>	<b>-95.488</b>	<b>-124.608</b>	<b>-78.850</b>	<b>-123.429</b>	<b>-120.443</b>	<b>-103.536</b>
<b>3.1.3 Pessoal</b>	<b>8.982.088</b>	<b>833.121</b>	<b>728.766</b>	<b>677.726</b>	<b>654.634</b>	<b>653.732</b>	<b>665.105</b>
<b>3.1.4 Custeio</b>	<b>3.877.128</b>	<b>202.127</b>	<b>102.052</b>	<b>264.031</b>	<b>151.299</b>	<b>229.027</b>	<b>1.858.607</b>
<b>3.2 Transferências a Terceiros</b>	<b>21.111.551</b>	<b>2.679.278</b>	<b>1.576.797</b>	<b>1.557.127</b>	<b>1.576.030</b>	<b>1.610.061</b>	<b>1.674.913</b>
FNDE - Salário Educação	10.998.016	1.418.530	827.201	816.090	821.680	834.138	866.762
INCRA	787.299	104.556	58.918	58.249	58.505	59.922	62.110
DPC / FDEP - Marítimo	83.614	10.414	6.557	6.326	6.385	6.457	6.474
ANAC (4)	104.972	13.810	7.548	7.757	8.976	8.844	8.112
SDR / MAARA	138.772	18.438	10.383	10.267	10.313	10.561	10.948
SENAI	909.092	109.521	66.185	64.541	66.294	68.675	72.921
SESI	1.304.229	156.696	95.027	92.546	95.240	98.695	104.766
SENAC	1.337.476	169.005	99.764	100.255	101.689	102.826	106.444
SESC	2.420.022	310.766	181.828	181.616	183.153	184.939	192.200
SEBRAE	1.850.962	236.776	139.109	137.703	137.603	141.060	145.996
SENAR	320.578	22.615	20.763	19.279	23.245	29.523	29.760
SEST	254.841	31.039	18.481	18.137	18.406	18.933	20.731
SENAT	162.881	20.144	11.790	11.606	11.809	12.072	13.239
SESCOOP	137.590	18.428	10.612	10.347	10.339	10.462	10.694
APEX-BRASIL	263.461	33.712	19.797	19.600	19.587	20.077	20.780
ABDI	37.745	4.830	2.836	2.808	2.806	2.876	2.977
<b>4. TAXA DE ADMINISTRAÇÃO S/ OUTRAS ENTIDADES</b>	<b>432.650</b>	<b>54.265</b>	<b>32.143</b>	<b>31.754</b>	<b>32.295</b>	<b>33.120</b>	<b>34.497</b>
<b>5. Saldo Previdenciário (Arrec. Líquida - Benef. Previd.)</b>	<b>-42.890.176</b>	<b>-3.708.410</b>	<b>-3.781.056</b>	<b>-6.726.407</b>	<b>-3.011.813</b>	<b>-2.589.523</b>	<b>-2.778.325</b>
<b>6. Saldo Arrecadação Líquida - Total de Benefícios Pagos</b>	<b>-66.184.429</b>	<b>-5.375.586</b>	<b>-5.834.316</b>	<b>-8.640.701</b>	<b>-4.930.226</b>	<b>-4.501.166</b>	<b>-4.712.350</b>
<b>7. Saldo Operacional (Receita Total - Pagamento Total)</b>	<b>517.340</b>	<b>6.543.444</b>	<b>3.996.969</b>	<b>651.165</b>	<b>-798.548</b>	<b>-391.286</b>	<b>526.631</b>
<b>8. Saldo Final</b>	<b>4.691.497</b>	<b>10.717.600</b>	<b>14.714.570</b>	<b>15.365.735</b>	<b>14.567.187</b>	<b>14.175.900</b>	<b>14.702.531</b>

FONTE: Divisão de Programação Financeira do INSS.

NOTAS: 1. A conta Transferência à Terceiros engloba as contas de transferências de recursos ao SENAR, SENAI, SESI, etc.

2. Arrecadação Líquida corresponde a Recebimentos Próprios menos Transferências a Terceiros.

3. Os valores de Benefícios Previdenciários incluem: provisionamento da maça, empresas convenientes, benefícios no exterior, COMPREV, sentenças judiciais, reembolso de salário-família e maternidade e RPB (auxílios).

4. Os valores de "Arrecadação / REFIS" são estimados e sujeitos a alterações.

(1) Recursos transferidos pela União. (2) Exclui benefícios devolvidos. (3) Inclui benefícios devolvidos. (4) Lei nº 11.182 de 27/09/2005 (criação da ANAC).

**Capítulo 40 - Fluxo de Caixa**

**40.1 - Fluxo de caixa mensal consolidado do INSS - 2010**

(conclusão)

RUBRICAS	FLUXO DE CAIXA MENSAL CONSOLIDADO DO INSS (R\$ Mil)					
	Julho	Agosto	Setembro	Outubro	Novembro	Dezembro
<b>1. SALDO INICIAL</b>	<b>14.702.531</b>	<b>10.593.515</b>	<b>20.475.090</b>	<b>10.275.609</b>	<b>10.661.207</b>	<b>14.218.649</b>
<b>2. RECEBIMENTOS</b>	<b>20.037.877</b>	<b>37.142.779</b>	<b>20.801.018</b>	<b>24.721.394</b>	<b>30.613.044</b>	<b>22.449.305</b>
<b>2.1 Próprios</b>	<b>18.530.273</b>	<b>19.060.480</b>	<b>18.938.931</b>	<b>19.326.256</b>	<b>19.748.397</b>	<b>32.357.620</b>
- Arrecadação Bancária	16.801.855	17.307.322	17.129.175	17.447.592	17.979.338	30.251.300
- Arrecadação SIMPLES (1)	5.888	6.092	5.681	5.391	5.991	6.636
- Arrecadação SIMPLES NACIONAL (1)	1.425.047	1.447.974	1.515.365	1.550.077	1.561.481	1.697.725
- Arrecadação REFIS	11.733	11.779	9.992	11.168	11.160	11.036
- Arrecadação FNS (1)	110	106	61	22	58	59
- Arrecadação Lei nº 11.941/09	184.249	174.123	170.659	167.393	178.995	169.518
- Arrecadação FIES (1)	46.786	19.117	41.293	47.724	45.058	56.988
- Depósitos Judiciais	79.471	133.132	85.609	151.835	111.181	200.492
- Ressarcimento de Arrecadação	-	-	-1.668	-0	-207	-1
- Restituições de Arrecadação	-24.867	-39.164	-17.236	-54.947	-144.658	-36.132
<b>2.2 Rendimentos Financeiros</b>	<b>-128.090</b>	<b>107</b>	<b>104</b>	<b>104</b>	<b>112</b>	<b>182</b>
- Remuneração s/ Arrecad. Bancária	126	104	103	104	112	174
- Rendimentos Aplicações Financeiras	-128.215	3	0	0	-	8
<b>2.3 Outros</b>	<b>12.663</b>	<b>14.640</b>	<b>63.183</b>	<b>68.552</b>	<b>12.041</b>	<b>22.262</b>
<b>2.4 Antecipação da Receita (Tesouro Nac.)</b>	<b>-1.557.853</b>	<b>14.885.498</b>	<b>-4.588.780</b>	<b>-5.307.101</b>	<b>-4.215.590</b>	<b>-22.406.659</b>
<b>2.5 Transferências da União</b>	<b>3.180.884</b>	<b>3.182.054</b>	<b>6.387.581</b>	<b>10.633.584</b>	<b>15.068.085</b>	<b>12.475.900</b>
- Recursos Ordinários	88.107	92.148	702.962	91.314	889.119	1.394.128
- Concursos e Prognósticos	21.705	32.994	30.893	26.865	25.570	3.225
- Operações de Crédito Externa	-	-	-	-	-	-
- Contribuição Social sobre o Lucro	347.442	373.156	3.220.607	7.358.130	1.230.693	262.322
- COFINS e Contribuição do Plano de Seg Social Servidor	421.445	449.280	123.331	403.102	10.599.099	2.853.435
- Contribuição Provisória s/ Mov. Financeira	-	-	-	-	-	-
- Recursos Ordinários / COFINS - TRF	301.449	234.125	303.256	285.785	253.451	289.891
- Contribuição Social sobre o Lucro - Contrapartida	-	-	-	480.000	-	6.273.836
- Devolução do PSS / PASEP / Outros	-	-	-	-	-	314.829
- COFINS - EPU	90.000	95.000	79.000	55.000	138.000	56.034
- COFINS/LOAS	1.910.736	1.905.351	1.927.533	1.933.387	1.932.152	1.028.199
<b>3. PAGAMENTOS</b>	<b>24.146.894</b>	<b>27.261.204</b>	<b>31.000.499</b>	<b>24.335.796</b>	<b>27.055.602</b>	<b>31.976.457</b>
<b>3.1 Pagamentos do INSS (2)</b>	<b>22.494.998</b>	<b>25.566.212</b>	<b>29.225.453</b>	<b>22.608.683</b>	<b>25.264.338</b>	<b>30.179.424</b>
<b>3.1.1 - Total de Benefícios (3)</b>	<b>21.541.054</b>	<b>24.808.723</b>	<b>28.523.020</b>	<b>21.906.107</b>	<b>24.329.113</b>	<b>29.250.264</b>
<b>3.1.1.1 - Total de Benefícios Pagos (a + b)</b>	<b>21.386.291</b>	<b>24.701.198</b>	<b>28.304.744</b>	<b>21.706.257</b>	<b>24.331.618</b>	<b>29.070.011</b>
a) Benefícios Previdenciários	19.410.064	22.746.234	26.318.676	19.736.208	22.344.557	27.048.937
- Benefícios - INSS	18.957.257	22.350.633	25.754.611	19.270.669	21.885.119	26.543.086
- Sentenças Judiciais - TRF	301.449	234.125	303.256	285.785	253.451	289.891
- Sentenças Judiciais - INSS	52.956	64.401	137.894	54.829	101.903	63.457
- Comprev	98.402	97.074	122.915	124.925	104.084	152.503
b) Benefícios não Previdenciários	1.976.227	1.954.964	1.986.068	1.970.049	1.987.060	2.021.073
- Encargos Previdenciários da União - EPU	82.394	85.205	113.000	85.089	86.267	118.994
- Amparos Assistenciais - LOAS	1.893.832	1.869.759	1.873.068	1.884.960	1.900.794	1.902.079
<b>3.1.2 - Devolução de Benefícios</b>	<b>-154.763</b>	<b>-107.525</b>	<b>-218.276</b>	<b>-199.849</b>	<b>2.504</b>	<b>-180.253</b>
<b>3.1.3 Pessoal</b>	<b>934.898</b>	<b>690.500</b>	<b>689.959</b>	<b>689.456</b>	<b>875.880</b>	<b>888.312</b>
<b>3.1.4 Custeio</b>	<b>173.809</b>	<b>174.513</b>	<b>230.751</b>	<b>212.971</b>	<b>56.840</b>	<b>221.102</b>
<b>3.2 Transferências a Terceiros</b>	<b>1.651.896</b>	<b>1.694.993</b>	<b>1.775.047</b>	<b>1.727.112</b>	<b>1.791.268</b>	<b>1.797.033</b>
FNDE - Salário Educação	856.947	879.854	927.802	894.975	918.138	935.899
INCRA	60.743	62.744	64.955	64.284	66.838	65.476
DPC / FDEP - Marítimo	6.072	7.201	6.714	6.896	6.968	7.150
ANAC (4)	7.975	7.820	8.432	8.312	8.511	8.875
SDR / MAARA	10.705	11.058	11.448	11.332	11.781	11.540
SENAI	72.358	74.491	77.064	76.733	80.626	79.682
SESI	104.191	107.010	110.457	110.332	115.109	114.158
SENAC	104.944	107.185	110.611	109.362	112.151	113.241
SESC	189.646	192.996	202.010	196.155	201.457	203.256
SEBRAE	144.504	147.632	153.384	150.023	160.553	156.620
SENAR	25.513	27.083	30.156	28.011	35.831	28.799
SEST	20.796	21.318	21.959	21.403	21.863	21.775
SENAT	13.252	13.592	13.963	13.626	13.940	13.848
SESCOOP	10.736	10.989	11.133	11.254	11.371	11.226
APEX-BRASIL	20.567	21.011	21.830	21.355	22.853	22.292
ABDI	2.946	3.010	3.128	3.059	3.274	3.194
<b>4. TAXA DE ADMINISTRAÇÃO S/ OUTRAS ENTIDADES</b>	<b>33.956</b>	<b>34.843</b>	<b>36.351</b>	<b>35.553</b>	<b>37.017</b>	<b>36.857</b>
<b>5. Saldo Previdenciário (Arrec. Líquida - Benef. Previd.)</b>	<b>-2.565.643</b>	<b>-5.415.589</b>	<b>-9.191.143</b>	<b>-2.172.618</b>	<b>-4.424.441</b>	<b>3.474.792</b>
<b>6. Saldo Arrecadação Líquida - Total de Benefícios Pagos</b>	<b>-4.541.869</b>	<b>-7.370.554</b>	<b>-11.177.211</b>	<b>-4.142.667</b>	<b>-6.411.502</b>	<b>1.453.719</b>
<b>7. Saldo Operacional (Receita Total - Pagamento Total)</b>	<b>-4.109.016</b>	<b>9.881.575</b>	<b>-10.199.481</b>	<b>385.598</b>	<b>3.557.442</b>	<b>-9.527.152</b>
<b>8. Saldo Final</b>	<b>10.593.515</b>	<b>20.475.090</b>	<b>10.275.609</b>	<b>10.661.207</b>	<b>14.218.649</b>	<b>4.691.497</b>

## Capítulo 40 - Fluxo de Caixa

## 40.2 - Fluxo de caixa mensal consolidado do INSS - 2011

(continua)

RUBRICAS	FLUXO DE CAIXA MENSAL CONSOLIDADO DO INSS (R\$ Mil)						
	Total	Janeiro	Fevereiro	Março	Abril	Maiο	Junho
<b>1. SALDO INICIAL</b>	4.691.497	4.691.497	11.033.629	11.191.458	10.923.473	11.171.880	11.284.119
<b>2. RECEBIMENTOS</b>	351.544.706	32.903.120	26.140.730	25.757.877	29.374.912	26.518.100	26.366.061
<b>2.1 Próprios</b>	271.405.799	20.391.777	19.718.033	19.926.995	20.433.644	20.979.131	21.620.211
- Arrecadação Bancária	245.645.267	18.107.721	18.099.330	18.196.534	18.571.809	19.124.758	19.158.597
- Arrecadação SIMPLES (1)	57.444	5.387	4.674	4.671	4.497	3.936	4.880
- Arrecadação SIMPLES NACIONAL (1)	20.074.138	1.858.932	1.385.170	1.441.172	1.523.668	1.569.922	1.722.273
- Arrecadação REFIS	119.729	10.714	9.453	9.650	10.220	9.597	11.262
- Arrecadação FNS / Comprev / Dec.6.900/09 (1)	1.644	415	20	84	60	142	26
- Arrecadação Lei nº 11.941/09	3.920.153	166.969	166.745	189.438	179.765	175.098	554.433
- Arrecadação FIES (1)	417.056	43.219	-	-	71.986	47.935	49.324
- Depósitos Judiciais	1.440.283	205.007	66.280	107.383	125.264	62.283	149.294
- Ressarcimento de Arrecadação	-766	-766	-	-	-	-	-
- Restituições de Arrecadação	-269.149	-5.821	-13.639	-21.937	-53.626	-14.540	-29.879
<b>2.2 Rendimentos Financeiros</b>	145.217	18.699	13.405	2.659	123	152	107.460
- Remuneração s/ Arrecad. Bancária	2.328	349	162	112	123	151	252
- Rendimentos Aplicações Financeiras	142.889	18.351	13.243	2.547	-	0	107.207
<b>2.3 Outros</b>	413.777	13.917	39.726	16.637	73.843	21.322	133.705
<b>2.4 Antecipação da Receita (Tesouro Nac.)</b>	-479.138	7.586.767	3.284.909	2.530.766	2.666.949	2.198.434	1.303.513
<b>2.5 Transferências da União</b>	80.059.051	4.891.960	3.084.657	3.280.820	6.200.352	3.319.061	3.201.173
- Recursos Ordinários	2.613.584	137.961	57.659	65.504	63.866	66.471	59.928
- Concursos e Prognósticos	302.620	16.092	6.571	10.616	8.772	17.472	17.292
- Operações de Crédito Externa	10	-	-	10	-	-	-
- Contribuição Social sobre o Lucro	10.005.199	368.950	381.055	434.686	418.080	395.564	524.113
- COFINS e Contribuição do Plano de Seg Social Servidor	25.078.877	377.117	368.360	366.335	362.000	357.275	521.292
- Contribuição Provisória s/ Mov. Financeira	5.040.000	-	-	-	-	-	-
- Recursos Ordinários / COFINS - TRF	6.597.138	219.743	169.853	270.669	3.214.291	289.079	400.070
- Juros de Mora da Receita Adm. Pela SRF	365.499	395.171	-	-	-	-	-
- Contribuição Social sobre o Lucro - Contrapartida	-1	-	-	-	-	-	-
- Devolução do PSS / PASEP / Outros	-	-	-	-	-	-	-
- Receitas de Honorários de Advogados	375.946	375.946	-	-	-	-	-
- Compens. Finan.p/Expl. De Petr ou Gas. Natural	3.281.200	-	-	-	-	-	-
- COFINS - EPU	1.228.131	190.603	35.000	145.000	24.680	91.000	47.800
- COFINS/LOAS	25.170.848	2.810.378	2.066.158	1.988.000	2.108.664	2.102.200	1.630.677
<b>3. PAGAMENTOS</b>	343.922.488	26.560.988	25.982.902	26.025.862	29.126.504	26.405.861	26.557.135
<b>3.1 Pagamentos do INSS (2)</b>	318.923.929	23.350.371	24.081.530	24.157.351	27.277.105	24.505.822	24.589.836
<b>3.1.1 - Total de Benefícios (3)</b>	309.332.496	22.393.626	23.275.703	23.423.765	26.584.138	23.679.929	23.823.760
<b>3.1.1.1 - Total de Benefícios Pagos (a + b)</b>	307.605.994	22.259.208	23.214.155	23.284.212	26.427.991	23.615.156	23.682.817
a) Benefícios Previdenciários	281.438.220	20.137.695	21.093.232	21.155.702	24.275.650	21.459.617	21.515.915
- Benefícios - INSS	272.838.836	19.806.969	20.810.420	20.774.436	20.946.725	21.044.195	21.102.667
- Sentenças Judiciais - TRF	6.597.138	219.743	169.853	270.669	3.214.291	289.079	400.070
- Sentenças Judiciais - INSS	615.191	4.752	13.740	11.010	7.189	11.979	13.178
- Comprev	1.387.054	106.231	99.220	99.587	107.445	114.364	-
b) Benefícios não Previdenciários	26.167.775	2.121.513	2.120.924	2.128.510	2.152.342	2.155.539	2.166.902
- Encargos Previdenciários da União - EPU	1.262.989	151.550	83.879	82.196	84.528	83.319	86.701
- Amparos Assistenciais - LOAS	24.904.786	1.969.963	2.037.044	2.046.314	2.067.814	2.072.221	2.080.201
<b>3.1.2 - Devolução de Benefícios</b>	-1.726.501	-134.418	-61.548	-139.554	-156.146	-64.773	-140.943
<b>3.1.3 Pessoal</b>	8.920.565	864.721	720.410	706.929	691.793	688.958	683.260
<b>3.1.4 Custeio</b>	2.397.370	226.442	146.965	166.210	157.322	201.708	223.759
<b>3.2 Transferências a Terceiros</b>	24.998.559	3.210.616	1.901.371	1.868.511	1.849.399	1.900.039	1.967.299
FNDE - Salário Educação	12.919.965	1.690.567	987.773	973.421	958.139	978.014	1.007.626
INCRA	906.695	118.626	69.375	68.075	67.205	68.625	70.346
DPC / FDEP - Marítimo	96.787	11.306	7.251	7.428	7.224	7.548	7.735
SEFA - Fundo Aeroaviário	123.681	16.538	9.439	9.472	9.805	9.266	9.775
SDR / MAARA	159.852	20.920	12.229	12.001	11.848	12.097	12.402
SENAI	1.130.905	138.939	84.583	82.157	82.912	83.870	89.463
SESI	1.618.888	198.119	121.002	117.506	118.670	120.315	128.393
SENAC	1.588.173	204.143	121.374	119.814	118.596	121.902	125.195
SESC	2.860.906	368.770	218.966	216.226	212.467	219.045	226.203
SEBRAE	2.179.311	280.910	167.087	164.068	161.273	165.025	170.735
SENAR	408.654	36.737	25.878	23.437	27.980	38.577	40.238
SEST	297.556	35.358	22.647	22.043	21.390	22.333	23.688
SENAT	190.542	23.342	14.384	14.050	13.680	14.254	15.099
SESCOOP	161.949	20.612	12.191	12.112	11.964	12.312	12.612
APEX-BRASIL	310.248	39.998	23.784	23.356	22.958	23.491	24.306
ABDI	44.447	5.730	3.407	3.346	3.289	3.365	3.482
<b>4. TAXA DE ADMINISTRAÇÃO S/ OUTRAS ENTIDADES</b>	515.299	65.338	39.028	38.285	38.060	39.285	40.810
<b>5. Saldo Previdenciário (Arrec. Líquida - Benef. Previd.)</b>	-35.546.278	-3.021.872	-3.315.597	-3.135.503	-5.729.465	-2.419.810	-1.903.813
<b>6. Saldo Arrecadação Líquida - Total de Benefícios Pagos</b>	-61.714.053	-5.143.385	-5.436.521	-5.264.013	-7.881.807	-4.575.350	-4.070.715
<b>7. Saldo Operacional (Receita Total - Pagamento Total)</b>	7.622.218	6.342.132	157.829	-267.985	248.407	112.239	-191.074
<b>8. Saldo Final</b>	12.313.715	11.033.629	11.191.458	10.923.473	11.171.880	11.284.119	11.093.045

FONTES: Divisão de Programação Financeira do INSS.

NOTAS: 1. A conta Transferência à Terceiros engloba as contas de transferências de recursos ao SENAR, SENAI, SESI, etc.

2. Arrecadação Líquida corresponde a Recebimentos Próprios menos Transferências a Terceiros.

3. Os valores de Benefícios Previdenciários incluem: provisionamento da maquiagem, empresas convenentes, benefícios no exterior, COMPREV, sentenças judiciais, reembolso de salário-família e maternidade e RPB (auxílios).

4. Os valores de "Arrecadação / REFIS" são estimados e sujeitos a alterações.

(1) Recursos transferidos pela União. (2) Exclui benefícios devolvidos. (3) Inclui benefícios devolvidos. (4) Lei nº 11.182 de 27/09/2005 (criação da ANAC).

Capítulo 40 - Fluxo de Caixa

40.2 - Fluxo de caixa mensal consolidado do INSS - 2011

(conclusão)

RUBRICAS	FLUXO DE CAIXA MENSAL CONSOLIDADO DO INSS (R\$ Mil)					
	Julho	Agosto	Setembro	Outubro	Novembro	Dezembro
<b>1. SALDO INICIAL</b>	11.093.045	10.994.570	15.014.531	11.624.518	11.464.653	15.699.583
<b>2. RECEBIMENTOS</b>	26.993.259	33.562.281	30.895.290	26.787.931	34.329.393	31.915.752
<b>2.1 Próprios</b>	21.759.432	22.510.639	21.904.206	22.618.068	22.658.595	36.885.068
- Arrecadação Bancária	19.434.776	20.214.870	19.747.540	20.120.716	20.348.163	34.520.453
- Arrecadação SIMPLES (1)	4.885	5.431	4.543	4.433	5.906	4.200
- Arrecadação SIMPLES NACIONAL (1)	1.686.552	1.732.810	1.775.340	1.748.821	1.760.705	1.868.773
- Arrecadação REFIS	10.277	10.746	9.365	9.584	8.653	10.208
- Arrecadação FNS (1)	18	396	257	148	15	61
- Arrecadação Lei nº 11.941/09	507.981	405.298	423.724	385.242	365.152	400.308
- Arrecadação FIES (1)	34.811	21.559	21.784	42.694	35.629	48.115
- Depósitos Judiciais	93.860	151.026	-60.352	330.045	150.161	60.031
- Ressarcimento de Arrecadação	-	-	-	-	-	-
- Restituições de Arrecadação	-13.729	-31.498	-17.995	-23.615	-15.789	-27.082
<b>2.2 Rendimentos Financeiros</b>	130	1.637	392	130	166	264
- Remuneração s/ Arrecad. Bancária	130	167	392	127	129	233
- Rendimentos Aplicações Financeiras	0	1.469	1	3	37	31
<b>2.3 Outros</b>	37.592	96.984	19.683	19.185	13.380	-72.197
<b>2.4 Antecipação da Receita (Tesouro Nac.)</b>	-2.045.046	-1.209.843	5.838.162	521.784	-2.861.704	-20.293.829
<b>2.5 Transferências da União</b>	7.241.151	12.162.865	3.132.847	3.628.763	14.518.956	15.396.445
- Recursos Ordinários	78.384	59.290	66.256	60.729	1.654.897	242.640
- Concursos e Prognósticos	33.932	17.381	19.006	19.269	11.053	125.162
- Operações de Crédito Externa	-	-	-	-	-	-
- Contribuição Social sobre o Lucro	1.717.967	2.278.467	572.238	430.997	2.265.409	217.672
- COFINS e Contribuição do Plano de Seg Social Servidor	2.845.683	6.837.110	329.498	330.075	1.345.411	11.038.720
- Contribuição Provisória s/ Mov. Financeira	-	-	-	-	5.000.000	40.000
- Recursos Ordinários / COFINS - TRF	363.177	393.557	273.849	211.893	520.574	270.382
- Juros de Mora da Receita Adm. Pela SRF	-	-29.672	-	-	-	-
- Contribuição Social sobre o Lucro - Contrapartida	-	-	-1	-	-	-
- Devolução do PSS / PASEP / Outros	-	-	-	-	-	-
- Receitas de Honorários de Advogados	-	-	-	-	-	-
- Compensação Finan.p/Expl. De Petr ou Gas. Natural	-	-	-	-	1.460.000	1.821.200
- COFINS - EPU	94.509	120.731	157.000	62.800	165.000	94.008
- COFINS/LOAS	2.107.500	2.486.000	1.715.000	2.513.000	2.096.611	1.546.660
<b>3. PAGAMENTOS</b>	27.091.734	29.542.321	34.285.303	26.947.796	30.094.463	35.301.620
<b>3.1 Pagamentos do INSS (2)</b>	25.129.044	27.524.326	32.217.281	24.893.877	28.037.440	33.159.946
<b>3.1.1 - Total de Benefícios (3)</b>	24.166.957	26.659.023	31.599.807	24.475.820	27.030.493	32.219.477
<b>3.1.1.1 - Total de Benefícios Pagos (a + b)</b>	24.021.563	26.571.031	31.371.832	24.074.674	27.002.374	32.080.980
a) Benefícios Previdenciários	21.840.891	24.376.916	29.143.824	21.849.774	24.775.694	29.813.310
- Benefícios - INSS	21.232.982	23.726.550	28.620.694	21.422.554	24.048.999	29.301.646
- Sentenças Judiciais - TRF	363.177	393.557	273.849	211.893	520.574	270.382
- Sentenças Judiciais - INSS	11.218	150.993	144.877	104.261	104.117	37.878
- Comprev	233.514	105.816	104.404	111.067	102.004	203.403
b) Benefícios não Previdenciários	2.180.672	2.194.115	2.228.007	2.224.900	2.226.681	2.267.671
- Encargos Previdenciários da União - EPU	88.489	101.301	129.373	111.235	113.932	146.486
- Amparos Assistenciais - LOAS	2.092.183	2.092.814	2.098.634	2.113.664	2.112.749	2.121.185
<b>3.1.2 - Devolução de Benefícios</b>	-145.393	-87.992	-227.975	-401.145	-28.119	-138.496
<b>3.1.3 Pessoal</b>	930.017	688.057	678.673	674.339	844.829	748.580
<b>3.1.4 Custeio</b>	177.463	265.238	166.777	144.864	190.236	330.386
<b>3.2 Transferências a Terceiros</b>	1.962.690	2.017.994	2.068.022	2.053.919	2.057.023	2.141.674
FNDE - Salário Educação	1.006.991	1.037.629	1.063.132	1.055.036	1.056.354	1.105.284
IN CRA	70.114	73.366	73.756	76.278	73.695	77.233
DPC / FDEP - Marítimo	7.540	7.730	8.089	7.994	8.356	8.588
SEFA - Fundo Aeroviário	9.393	9.425	10.067	10.412	9.825	10.264
SDR / MAARA	12.359	12.934	13.002	13.449	12.993	13.618
SENAI	89.588	93.604	95.837	94.917	96.308	98.727
SESI	128.235	134.652	137.758	134.509	137.969	141.760
SENAC	124.004	127.809	130.527	128.753	129.177	136.878
SESC	223.416	229.884	236.793	231.381	230.958	246.797
SEBRAE	170.470	175.551	179.886	178.606	179.545	186.154
SENAR	40.596	33.466	35.577	38.364	37.320	30.483
SEST	23.884	24.625	25.003	25.512	25.490	25.584
SENAT	15.271	15.701	15.945	16.260	16.271	16.286
SESCOOP	13.089	13.049	13.373	13.378	13.540	13.718
APEX-BRASIL	24.265	24.991	25.607	25.427	25.561	26.504
ABDI	3.476	3.580	3.669	3.643	3.662	3.797
<b>4. TAXA DE ADMINISTRAÇÃO S/ OUTRAS ENTIDADES</b>	40.666	41.746	42.787	42.518	42.574	44.201
<b>5. Saldo Previdenciário (Arrec. Líquida - Benef. Previd.)</b>	-2.084.816	-3.926.017	-9.350.428	-1.328.144	-4.216.626	4.885.884
<b>6. Saldo Arrecadação Líquida - Total de Benefícios Pagos</b>	-4.265.488	-6.120.132	-11.578.435	-3.553.044	-6.443.376	2.618.213
<b>7. Saldo Operacional (Receita Total - Pagamento Total)</b>	-98.475	4.019.960	-3.390.013	-159.865	4.234.930	-3.385.868
<b>8. Saldo Final</b>	10.994.570	15.014.531	11.624.518	11.464.653	15.699.583	12.313.715



## Capítulo 40 - Fluxo de Caixa

## 40.3 - Fluxo de caixa mensal consolidado do INSS - 2012

(continua)

RUBRICAS	FLUXO DE CAIXA MENSAL CONSOLIDADO DO INSS (R\$ Mil)						
	Total	Janeiro	Fevereiro	Março	Abril	Maiο	Junho
<b>1. SALDO INICIAL</b>	<b>12.313.715</b>	<b>12.313.715</b>	<b>12.471.440</b>	<b>12.575.221</b>	<b>17.941.284</b>	<b>12.056.968</b>	<b>12.634.609</b>
<b>2. RECEBIMENTOS</b>	<b>396.683.576</b>	<b>29.939.275</b>	<b>29.425.553</b>	<b>35.072.012</b>	<b>26.866.353</b>	<b>30.530.560</b>	<b>30.257.046</b>
<b>2.1 Próprios</b>	<b>304.880.912</b>	<b>23.340.100</b>	<b>21.055.916</b>	<b>24.412.548</b>	<b>23.951.481</b>	<b>24.066.359</b>	<b>23.939.845</b>
- Arrecadação Bancária	271.136.546	20.640.892	20.518.892	20.782.645	21.403.396	21.638.953	21.395.328
- Arrecadação SIMPLES (1)	-	-	-	-	-	-	-
- Arrecadação SIMPLES NACIONAL (1) (4)	22.952.715	2.096.724	121.522	3.007.748	1.815.898	1.777.132	1.895.805
- Arrecadação REFIS	112.831	11.511	10.216	8.170	10.110	7.873	9.796
- Arrecadação FNS / Comprev / Dec.6.900/09 (1)	12.975	191	1.112	1.164	50	31	16
- Arrecadação Lei nº 11.941/09	3.979.238	371.979	394.559	339.444	384.617	314.120	312.700
- Arrecadação FIES (1)	316.679	28.045	11.882	20.071	34.450	36.079	30.494
- Arrecadação / DARFS	3.198.516	99.714	85.849	105.505	137.663	209.236	216.172
- Arrecadação / Compensação Lei nº 12.546	1.790.000	-	-	-	-	-	-
- Depósitos Judiciais	1.749.306	102.349	-65.864	174.127	185.100	157.581	123.374
- Ressarcimento de Arrecadação	-11	-	-	-	-	-	-
- Restituições de Arrecadação	-367.881	-11.306	-22.251	-26.327	-19.802	-74.647	-43.841
<b>2.2 Rendimentos Financeiros</b>	<b>-1.196.437</b>	<b>204</b>	<b>449</b>	<b>-48.164</b>	<b>-47.963</b>	<b>-117.354</b>	<b>-120.271</b>
- Remuneração s/ Arrecad. Bancária	1.430	152	133	114	105	113	125
- Rendimentos Aplicações Financeiras	-1.197.867	52	316	-48.278	-48.068	-117.467	-120.396
<b>2.3 Outros</b>	<b>287.267</b>	<b>41.399</b>	<b>11.467</b>	<b>20.524</b>	<b>17.475</b>	<b>28.822</b>	<b>31.931</b>
<b>2.4 Antecipação da Receita (Tesouro Nac.)</b>	<b>1.285.232</b>	<b>1.417.566</b>	<b>5.102.243</b>	<b>6.676.520</b>	<b>-2.836.800</b>	<b>2.282.080</b>	<b>2.436.494</b>
<b>2.5 Transferências da União</b>	<b>91.426.601</b>	<b>5.140.005</b>	<b>3.255.477</b>	<b>4.010.584</b>	<b>5.782.160</b>	<b>4.270.652</b>	<b>3.969.047</b>
- Recursos Ordinários	3.855.468	80.415	17.870	10.397	11.772	15.068	23.928
- Concursos e Prognósticos	489.743	17.299	38.013	37.461	27.305	44.558	41.457
- Operações de Crédito Externa	903	-	-	-	-	-	-
- Contribuição Social sobre o Lucro	10.452.952	798.079	574.527	953.921	802.417	783.869	991.661
- COFINS e Contribuição do Plano de Seg Social Servidor	38.279.915	726.485	51	75	-	0	1
- Contribuição Provisória s/ Mov. Financeira	-	-	-	-	-	-	-
- Remuneração das Disponib. Do Tesouro Nacional	71.324	30.000	-	-	-	-	-
- Recursos Ordinários / COFINS - TRF	6.185.455	143.007	310.016	312.628	2.890.716	325.576	414.296
- Juros de Mora da Receita Adm. Pela SRF	-	-	-	-	-	-	-
- Contribuição Social sobre o Lucro - Contrapartida	-	-	-	-	-	-	-
- Devolução do PSS / PASEP / Outros	-	-	-	-	-	-	-
- Receitas de Honorários de Advogados	-	-	-	-	-	-	-
- Compens. Finan.p/ Expl.de Petr ou Gas. Natural	143.616	-	-	-	-	-	-
- COFINS - EPU	1.436.674	168.003	95.000	95.000	73.500	190.000	145.000
- COFINS/LOAS	30.510.553	3.176.717	2.220.000	2.601.102	1.976.450	2.911.581	2.352.704
<b>3. PAGAMENTOS</b>	<b>386.691.559</b>	<b>29.781.550</b>	<b>29.321.773</b>	<b>29.705.949</b>	<b>32.750.669</b>	<b>29.952.919</b>	<b>30.036.586</b>
<b>3.1 Pagamentos do INSS (2)</b>	<b>358.163.559</b>	<b>26.113.803</b>	<b>27.113.628</b>	<b>27.558.810</b>	<b>30.608.897</b>	<b>27.753.019</b>	<b>27.775.539</b>
<b>3.1.1 - Total de Benefícios (3)</b>	<b>348.923.494</b>	<b>25.125.094</b>	<b>26.606.204</b>	<b>26.673.450</b>	<b>29.775.416</b>	<b>27.097.589</b>	<b>27.147.446</b>
<b>3.1.1.1 - Total de Benefícios Pagos (a + b)</b>	<b>347.164.135</b>	<b>25.020.491</b>	<b>26.482.673</b>	<b>26.541.148</b>	<b>29.633.612</b>	<b>26.964.729</b>	<b>26.954.025</b>
a) Benefícios Previdenciários	316.589.508	22.603.118	23.945.765	23.985.884	27.081.243	24.393.984	24.389.166
- Benefícios - INSS	308.298.553	22.341.968	23.504.676	23.559.887	24.023.973	23.902.934	23.797.534
- Sentenças Judiciais - TRF	6.185.455	143.007	310.016	312.628	2.890.716	325.576	414.296
- Sentenças Judiciais - INSS	605.096	6.094	9.633	12.810	44.387	52.702	55.154
- Comprev	1.500.403	112.048	121.439	100.559	122.167	112.772	122.182
b) Benefícios não Previdenciários	30.574.628	2.417.373	2.536.908	2.555.264	2.552.368	2.570.745	2.564.860
- Encargos Previdenciários da União - EPU	1.367.183	116.358	111.287	114.134	104.568	107.618	105.810
- Amparos Assistenciais - LOAS	29.207.445	2.301.015	2.425.621	2.441.130	2.447.801	2.463.127	2.459.050
<b>3.1.2 - Devolução de Benefícios</b>	<b>-1.759.359</b>	<b>-104.603</b>	<b>-123.531</b>	<b>-132.302</b>	<b>-141.804</b>	<b>-132.860</b>	<b>-193.421</b>
<b>3.1.3 Pessoal</b>	<b>8.789.576</b>	<b>913.330</b>	<b>520.615</b>	<b>833.018</b>	<b>657.145</b>	<b>656.400</b>	<b>657.632</b>
<b>3.1.4 Custeio</b>	<b>2.209.848</b>	<b>179.982</b>	<b>110.339</b>	<b>184.644</b>	<b>318.140</b>	<b>131.889</b>	<b>163.882</b>
<b>3.2 Transferências a Terceiros</b>	<b>28.527.999</b>	<b>3.667.747</b>	<b>2.208.145</b>	<b>2.147.139</b>	<b>2.141.772</b>	<b>2.199.900</b>	<b>2.261.047</b>
FNDE - Salário Educação	14.736.910	1.931.961	1.142.653	1.116.975	1.107.376	1.129.114	1.157.687
INCRA	1.022.264	132.931	79.458	77.359	76.864	78.379	80.622
DPC / FDEP - Marítimo	122.690	19.838	9.279	8.514	8.873	8.733	8.863
ANAC (5)	111.835	18.636	11.163	7.974	8.624	8.460	8.360
SDR / MAARA	180.255	23.446	14.022	13.624	13.554	13.819	14.217
SENAI	1.317.980	162.356	102.704	97.801	97.745	101.509	104.352
SESI	1.889.498	232.285	147.224	140.227	140.226	145.477	149.558
SENAC	1.812.786	232.707	139.188	137.589	137.378	138.132	144.303
SESC	3.258.706	417.698	251.888	247.621	246.994	248.440	258.660
SEBRAE	2.487.346	320.661	194.421	188.689	186.575	191.124	196.479
SENAR	440.239	30.118	28.033	25.348	32.460	49.097	46.913
SEST	336.748	41.178	25.630	24.672	24.620	25.513	26.824
SENAT	214.859	26.672	16.326	15.722	15.703	16.312	17.140
SESCOOP	191.009	25.056	14.492	14.334	14.411	14.684	15.084
APEX-BRASIL	354.138	45.662	27.695	26.844	26.564	27.209	27.976
ABDI	50.735	6.542	3.968	3.846	3.806	3.898	4.008
<b>4. TAXA DE ADMINISTRAÇÃO S/ OUTRAS ENTIDADES</b>	<b>588.225</b>	<b>74.628</b>	<b>45.430</b>	<b>44.035</b>	<b>44.140</b>	<b>45.568</b>	<b>46.907</b>
<b>5. Saldo Previdenciário (Arrec. Líquida - Benef. Previd.)</b>	<b>-40.824.819</b>	<b>-3.005.392</b>	<b>-5.143.423</b>	<b>-1.764.511</b>	<b>-5.315.675</b>	<b>-2.573.094</b>	<b>-2.757.274</b>
<b>6. Saldo Arrecadação Líquida - Total de Benefícios Pagos</b>	<b>-71.399.447</b>	<b>-5.422.766</b>	<b>-7.680.331</b>	<b>-4.319.775</b>	<b>-7.868.043</b>	<b>-5.143.839</b>	<b>-5.322.134</b>
<b>7. Saldo Operacional (Receta Total - Pagamento Total)</b>	<b>9.992.018</b>	<b>157.725</b>	<b>103.781</b>	<b>5.366.063</b>	<b>-5.884.316</b>	<b>577.641</b>	<b>220.460</b>
<b>8. Saldo Final</b>	<b>22.305.732</b>	<b>12.471.440</b>	<b>12.575.221</b>	<b>17.941.284</b>	<b>12.056.968</b>	<b>12.634.609</b>	<b>12.855.069</b>

FONTE: Divisão de Programação Financeira do INSS.

NOTAS: 1. A conta Transferência à Terceiros engloba as contas de transferências de recursos ao SENAR, SENAI, SESI, etc.

2. Arrecadação Líquida corresponde a Recebimentos Próprios menos a soma das rubricas Transferências a Terceiros e Taxa de Administração Sobre Outras Entidades.

3. Os valores de Benefícios Previdenciários incluem: provisionamento da maíça, empresas convenentes, benefícios no exterior, COMPREV, sentenças judiciais, reembolso de salário-família e maternidade e RPB (auxílios).

4. Dados preliminares, sujeitos a alterações.

(1) Recursos transferidos pela União. (2) Inclui valores de benefícios devolvidos (3) A partir de 2008 o valor da compensação previdenciária foi contabilizado em separado.

(4) A partir de janeiro de 2012 essa rubrica agrega os valores de SIMPLES e SIMPLES NACIONAL. (5) Lei nº 11.182 de 27/09/2005 (criação da ANAC).

## Capítulo 40 - Fluxo de Caixa

## 40.3 - Fluxo de caixa mensal consolidado do INSS - 2012

(conclusão)

RUBRICAS	FLUXO DE CAIXA MENSAL CONSOLIDADO DO INSS (R\$ Mil)					
	Julho	Agosto	Setembro	Outubro	Novembro	Dezembro
<b>1. SALDO INICIAL</b>	12.855.069	18.493.065	16.976.499	12.469.472	12.569.577	17.791.651
<b>2. RECEBIMENTOS</b>	36.387.686	31.704.441	33.993.272	31.017.691	39.087.997	42.401.690
<b>2.1 Próprios</b>	24.570.425	24.881.304	23.980.203	24.724.234	24.887.777	41.070.719
- Arrecadação Bancária	21.726.897	22.172.781	20.954.626	21.899.967	21.790.952	36.211.215
- Arrecadação SIMPLES (1)	-	-	-	-	-	-
- Arrecadação SIMPLES NACIONAL (1) (4)	2.127.169	1.932.797	1.998.701	1.998.915	2.074.601	2.105.703
- Arrecadação REFIS	8.277	8.323	9.537	9.542	10.244	9.231
- Arrecadação FNS / Comprev / Dec.6.900/09 (1)	434	662	299	7.010	1.749	256
- Arrecadação Lei nº 11.941/09	336.403	329.898	323.417	310.074	285.270	276.757
- Arrecadação FIES (1)	27.630	17.782	21.554	26.622	26.307	35.763
- Arrecadação / DARFS	216.039	227.058	458.026	449.954	484.454	508.846
- Arrecadação / Compensação Lei nº 12.546	-	-	-	-	-	1.790.000
- Depósitos Judiciais	143.189	210.076	237.627	62.730	240.475	178.542
- Ressarcimento de Arrecadação	-	-	-11	-	-	-
- Restituições de Arrecadação	-15.613	-18.073	-23.572	-40.579	-26.276	-45.594
<b>2.2 Rendimentos Financeiros</b>	-132.052	-176.350	-180.807	-167.633	-104.477	-102.019
- Remuneração s/ Arrecad. Bancária	97	96	101	143	93	158
- Rendimentos Aplicações Financeiras	-132.150	-176.446	-180.908	-167.776	-104.570	-102.177
<b>2.3 Outros</b>	<b>22.780</b>	<b>20.023</b>	<b>17.055</b>	<b>11.905</b>	<b>15.584</b>	<b>48.302</b>
<b>2.4 Antecipação da Receita (Tesouro Nac.)</b>	<b>8.114.632</b>	<b>-8.625.761</b>	<b>-1.028.137</b>	<b>2.381.815</b>	<b>-7.169.767</b>	<b>-7.465.653</b>
<b>2.5 Transferências da União</b>	<b>3.811.902</b>	<b>15.605.224</b>	<b>11.204.958</b>	<b>4.067.370</b>	<b>21.458.879</b>	<b>8.850.342</b>
- Recursos Ordinários	4.738	21.719	7.909	-29.408	1.768.263	1.922.797
- Concursos e Prognósticos	55.615	53.721	57.542	3.558	58.705	54.509
- Operações de Crédito Externa	-	-	120	-	783	-
- Contribuição Social sobre o Lucro	774.573	765.915	713.332	696.636	1.092.988	1.505.035
- COFINS e Contribuição do Plano de Seguridade Social Servidor	-	11.899.000	7.966.778	-	15.702.959	1.984.566
- Contribuição Provisória s/ Mov. Financeira	-	-	-	-	-	-
- Remuneração das Disponib. Do Tesouro Nacional	-	637	126	1.610	10.372	28.578
- Recursos Ordinários / COFINS - TRF	473.012	218.846	283.751	377.333	437.964	-1.692
- Juros de Mora da Receita Adm. Pela SRF	-	-	-	-	-	-
- Contribuição Social sobre o Lucro - Contrapartida	-	-	-	-	-	-
- Devolução do PSS / PASEP / Outros	-	-	-	-	-	-
- Receitas de Honorários de Advogados	-	-	-	-	-	-
- Compens. Finan.p/ Expl. de Petr ou Gas. Natural	-	-	-	-	-	143.616
- COFINS - EPU	50.000	155.000	30.000	155.000	198.681	81.889
- COFINS/LOAS	2.453.964	2.490.386	2.145.400	2.862.640	2.188.165	3.131.444
<b>3. PAGAMENTOS</b>	<b>30.749.690</b>	<b>33.221.007</b>	<b>38.500.299</b>	<b>30.917.586</b>	<b>33.865.923</b>	<b>37.887.609</b>
<b>3.1 Pagamentos do INSS (2)</b>	<b>28.509.649</b>	<b>30.921.921</b>	<b>36.178.870</b>	<b>28.622.104</b>	<b>31.504.599</b>	<b>35.502.721</b>
<b>3.1.1 - Total de Benefícios (3)</b>	<b>27.535.380</b>	<b>30.188.146</b>	<b>35.662.138</b>	<b>27.832.111</b>	<b>30.636.630</b>	<b>34.643.889</b>
<b>3.1.1.1 - Total de Benefícios Pagos (a + b)</b>	<b>27.444.991</b>	<b>30.057.973</b>	<b>35.356.857</b>	<b>27.811.455</b>	<b>30.480.367</b>	<b>34.415.812</b>
a) Benefícios Previdenciários	24.864.976	27.470.784	32.731.710	25.199.977	27.859.055	32.063.846
- Benefícios - INSS	24.150.474	27.082.561	32.245.161	24.629.434	27.251.937	31.808.013
- Sentenças Judiciais - TRF	473.012	218.846	283.751	377.333	437.964	-1.692
- Sentenças Judiciais - INSS	107.297	57.704	83.842	73.238	55.951	46.284
- Comprev	134.192	111.673	118.956	119.971	113.203	211.241
b) Benefícios não Previdenciários	2.580.015	2.587.190	2.625.147	2.611.478	2.621.312	2.351.967
- Encargos Previdenciários da União - EPU	104.787	106.146	139.301	104.946	110.878	141.350
- Amparos Assistenciais - LOAS	2.475.228	2.481.044	2.485.846	2.506.532	2.510.434	2.210.616
<b>3.1.2 - Devolução de Benefícios</b>	<b>-90.389</b>	<b>-130.173</b>	<b>-305.281</b>	<b>-20.656</b>	<b>-156.263</b>	<b>-228.077</b>
<b>3.1.3 Pessoal</b>	<b>887.959</b>	<b>658.437</b>	<b>658.011</b>	<b>659.981</b>	<b>827.880</b>	<b>859.168</b>
<b>3.1.4 Custeio</b>	<b>176.699</b>	<b>205.511</b>	<b>164.001</b>	<b>150.668</b>	<b>196.352</b>	<b>227.741</b>
<b>3.2 Transferências a Terceiros</b>	<b>2.240.041</b>	<b>2.299.086</b>	<b>2.321.429</b>	<b>2.295.482</b>	<b>2.361.323</b>	<b>2.384.887</b>
FNDE - Salário Educação	1.149.858	1.180.654	1.193.541	1.181.325	1.215.167	1.230.597
IN CRA	79.753	82.400	82.945	81.583	84.387	85.583
DPC / FDEP - Marítimo	8.819	9.382	9.664	10.273	10.401	10.050
ANAC (5)	7.894	7.959	8.120	8.502	7.929	8.214
SDR / MAARA	14.062	14.531	14.627	14.385	14.880	15.090
SENAI	104.547	108.639	109.142	106.806	110.837	111.544
SESI	149.692	155.906	156.592	153.414	158.953	159.944
SENAC	141.587	146.383	146.972	146.448	150.510	151.591
SESC	254.749	263.672	266.193	261.459	269.583	271.749
SEBRAE	194.810	200.286	201.769	198.806	206.069	207.656
SENAR	43.310	34.852	38.769	39.317	36.226	35.798
SEST	27.158	28.466	27.262	27.609	28.783	29.033
SENAT	17.300	18.086	17.348	17.534	18.284	18.430
SESCOOP	14.795	15.268	15.642	15.661	15.773	15.809
APEX-BRASIL	27.735	28.517	28.729	28.304	29.339	29.564
ABDI	3.973	4.086	4.116	4.055	4.203	4.235
<b>4. TAXA DE ADMINISTRAÇÃO S/ OUTRAS ENTIDADES</b>	<b>46.391</b>	<b>47.592</b>	<b>48.029</b>	<b>47.481</b>	<b>48.805</b>	<b>49.218</b>
<b>5. Saldo Previdenciário (Arrec. Líquida - Benef. Previd.)</b>	<b>-2.580.983</b>	<b>-4.936.158</b>	<b>-11.120.966</b>	<b>-2.818.705</b>	<b>-5.381.407</b>	<b>6.572.769</b>
<b>6. Saldo Arrecadação Líquida - Total de Benefícios Pagos</b>	<b>-5.160.998</b>	<b>-7.523.347</b>	<b>-13.746.113</b>	<b>-5.430.183</b>	<b>-8.002.720</b>	<b>4.220.802</b>
<b>7. Saldo Operacional (Receita Total - Pagamento Total)</b>	<b>5.637.996</b>	<b>-1.516.566</b>	<b>-4.507.027</b>	<b>100.105</b>	<b>5.222.074</b>	<b>4.514.081</b>
<b>8. Saldo Final</b>	<b>18.493.065</b>	<b>16.976.499</b>	<b>12.469.472</b>	<b>12.569.577</b>	<b>17.791.651</b>	<b>22.305.732</b>



# Seção XI – Contabilidade

---

Esta seção apresenta informações contábeis extraídas do Balancete Analítico de Receitas e Despesas, elaborado pela Coordenação-Geral de Orçamento, Finanças e Contabilidade do INSS.

## RECEITAS

São apresentadas informações das receitas previdenciárias segundo as fontes de recursos e o valor mensal das rubricas principais de receita por unidades da federação.

A seguir são conceituadas as principais rubricas de receitas deste capítulo:

**Receita Corrente** – valor das receitas definidas na Lei nº 8.212/91 para cobertura das despesas correntes e de capital da Seguridade Social, provenientes de contribuições e de outras receitas;

**Receita de Contribuições** – valor das receitas arrecadadas diretamente pela Previdência Social, oriundas de contribuições de empresas, empregadores domésticos, segurados, inclusive domésticos, e contribuintes individuais, conforme Lei nº 8.212/91;

**Receita Patrimonial** – valor das receitas de aluguéis, arrendamentos, juros, taxas de ocupação de imóveis, juros de títulos de rendas, dividendos e outras receitas provenientes de aplicações do patrimônio da Entidade, conforme Lei nº 8.212/91;

**Outras Receitas Correntes** – valor de outras receitas correntes referentes a serviços administrativos, multas e juros previstos em contrato, atualizações monetárias, indenizações, restituições, receita de dívida ativa e outras, conforme Lei nº 8.212/91;

**Receita de Capital** – valor proveniente de alienação ou resgate de bens móveis, bem como alienação de títulos mobiliários, amortização de empréstimos e repasse de capital, conforme Lei nº 8.212/91;

**Repasse da União** – recursos adicionais do orçamento fiscal, fixados obrigatoriamente na Lei Orçamentária Anual- LOA, destinados ao pagamento dos Encargos Previdenciários da União – EPU e à cobertura de eventuais insuficiências financeiras decorrentes do pagamento de benefícios. As contribuições sociais das empresas cujas bases de incidência são o faturamento (conhecidas como Cofins) e o lucro e, ainda, as que incidem sobre a receita de concursos de prognósticos são recolhidas pela União e, posteriormente, transferidas para a Previdência Social.

O valor acumulado da receita total do INSS, em 2012, foi de R\$ 362,7 bilhões, o que correspondeu a um aumento de 13,9% em relação ao ano anterior. Analisando, segundo as principais rubricas, a participação da receita de contribuições e do repasse da União foi, respectivamente, de 74,1% e 23,7% do total da receita. A maior parcela do repasse da União, contudo, tem origem previdenciária (contribuição para o Finsocial), o que faz com que os recursos ordinários transferidos pela União propriamente ditos representem apenas 1,1% daquele total. As principais rubricas de receita foram: contribuição de empresas; contribuição de segurados e contribuição para o Finsocial, cujas participações atingiram, respectivamente, 28,5%, 14,7% e 10,8% da receita total.

## DESPESAS

São apresentadas tabelas com informações do valor mensal de despesas segundo as principais rubricas; e valor de despesas segundo as fontes de recursos.

Os conceitos das principais rubricas nas tabelas deste capítulo são:

**Despesas Correntes** – despesas realizadas com a manutenção e o funcionamento do sistema previdenciário;

**Pessoal e Encargos Sociais** – relativa à remuneração do pessoal ativo e inativo, incluindo as obrigações patronais e o imposto de renda;

**Benefícios** – pagamento de benefícios a cargo da Previdência Social, conforme legislação;

**Serviços de Terceiros** – despesas com serviços prestados por pessoas físicas e jurídicas e das despesas com encargos diversos;

**Sentenças Judiciárias** – despesas decorrentes de débitos da Previdência Social, objeto de precatórios;

**Despesas de Capital** – relativas a investimentos ou inversões financeiras que venham proporcionar acréscimos aos bens patrimoniais da Previdência Social, bem como as transferências de capital a outras pessoas de direito público ou privado.

Em 2012, o valor da despesa total do INSS foi de R\$ 354,8 bilhões, o que significou um aumento de 13,0% em relação ao ano anterior. As rubricas com maior participação nas despesas foram a aposentadoria por tempo de contribuição, aposentadorias por idade e pensão por morte previdenciária cujas participações foram de 23,8%, 21,6% e 21,3%, respectivamente. Os benefícios mensais ao deficiente e ao idoso representaram 8,5% do total das despesas e as despesas com pessoal e encargos sociais participaram com 2,7% daquele total.

### Capítulo 41 - Receitas

#### 41.1 - Valor das receitas do INSS, segundo as fontes de recursos - 2010/2012

FONTES DE RECURSOS	VALOR DAS RECEITAS DO INSS (R\$ Mil)		
	2010	2011	2012
<b>TOTAL.....</b>	<b>285.813.222</b>	<b>318.312.410</b>	<b>362.676.308</b>
Recursos Ordinários (1)	3.490.828	2.575.941	3.831.344
Contribuição sobre Concurso de Prognóstico - Cota de Previdência (Seguridade Social) (2)	230.114	281.937	463.386
Contribuição sobre Lucro de Empresas (3)	13.900.838	11.022.315	11.712.378
Contribuição para FINSOCIAL (4)	47.332.793	49.996.649	39.307.886
Contribuição dos Empregadores e Empregados para a Seguridade Social (5)	212.202.076	245.227.993	275.878.483
Contribuição ao Plano de Seguridade Social (6)	445.031	-	-
Contribuição Patronal para Plano de Seguridade Social (7)	640.358	-	-
Recursos Não-Financeiros Diretamente Arrecadados (8)	140.862	289.320	393.348
Recursos Financeiros Diretamente Arrecadados (9)	115.387	363.261	296.673
Recursos (10)	7.314.907	3.514.994	-
Taxa de Fiscalização e Vigilância Sanitária - ANVISA (11)	28	-	420
Outras receitas Originárias (12)	-	-	240.410
Fundação Escola de Sociologia e Política (13)	-	-	268
Associação da Mulher de Marabá (14)	-	-	30.510.388
Remuneração das Disponibilidades do TESOUREIRO NACIONAL (15)	-	5.040.000	41.324

FONTE: INSS, Coordenação de Contabilidade, SIAFI.

NOTA: A diferença existente entre os totais gerais desta planilha comparada com os totais das tabelas 41.2 a 41.4 é proveniente de Programações Financeiras emitidas erroneamente na fonte 0153 (Contribuição para Financiamento da Seguridade Social).

(1) São incluídos no total os valores das fontes 0100 e 300, (2) Valor total da fonte 0118033908. (3) São incluídos no total os valores das fontes 0151000000 (4) São incluídos no total os valores das fontes 0153000000 (5) Valor total da fonte 0154. (6) Valor total da fonte 0250 e 150. (9) São incluídos no total os valores das fontes 0180. (11) São incluídos no total os valores das fontes 0174333001, (12) está incluído o total do valor da fonte 386, (13) está incluído o total do valor da fonte 112, (14) são incluídos os totais dos valores das fontes 300057202 e 151057202 e (15) está incluído o total do valor da fonte 388.

#### DISTRIBUIÇÃO DAS RECEITAS DO INSS, SEGUNDO AS PRINCIPAIS RUBRICAS - 2012

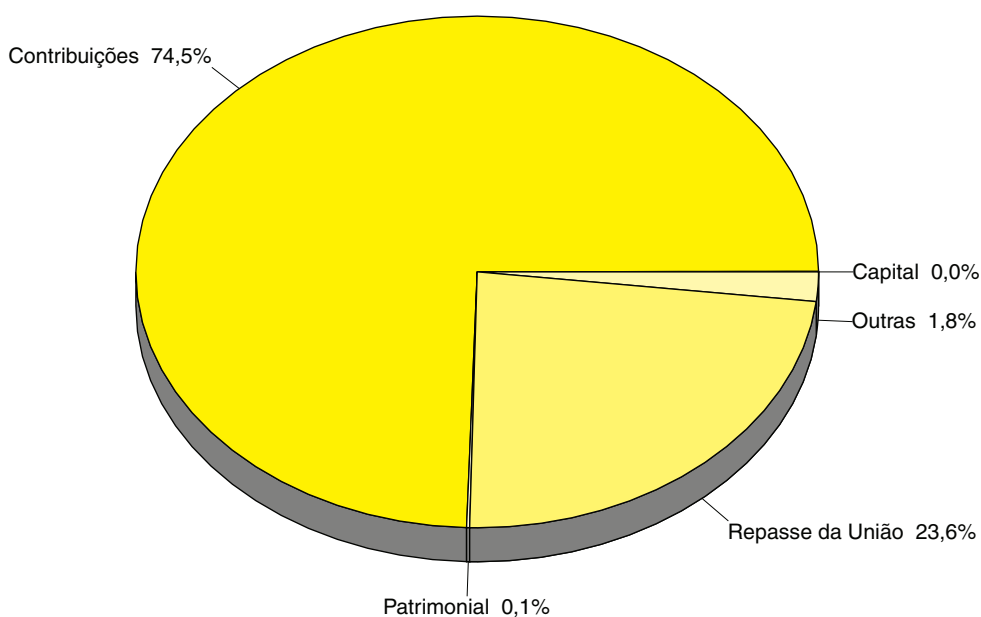

## Capítulo 41 - Receitas

## 41.2 - Valor mensal das receitas do INSS, segundo as principais rubricas - 2010

(continua)

RUBRICAS	VALOR MENSAL DAS RECEITAS DO INSS (R\$ MIL)						
	Total	Janeiro	Fevereiro	Março	Abril	Maiο	Junho
<b>RECEITA TOTAL</b>	<b>285.813.222</b>	<b>20.412.239</b>	<b>18.140.443</b>	<b>24.240.843</b>	<b>19.741.110</b>	<b>18.870.984</b>	<b>18.601.958</b>
<b>RECEITAS CORRENTES</b>	<b>213.216.821</b>	<b>15.939.334</b>	<b>14.768.129</b>	<b>16.312.253</b>	<b>16.820.473</b>	<b>16.616.207</b>	<b>15.533.757</b>
<b>RECEITA DE CONTRIBUIÇÕES</b>	<b>210.266.489</b>	<b>15.775.402</b>	<b>14.572.552</b>	<b>15.787.614</b>	<b>16.570.721</b>	<b>16.638.056</b>	<b>15.301.072</b>
- Contribuição de Segurados	42.327.846	3.101.251	3.065.550	3.106.533	3.155.329	3.282.892	3.280.853
- Contribuição de Empresa	82.229.264	6.141.889	6.054.579	6.120.536	6.172.527	6.235.477	6.255.279
- Contribuição Individual de Segurados	3.175.478	220.286	231.520	254.495	248.442	257.918	238.401
- Contrib.Prev.do Segurado Facultativo	728.590	53.724	56.302	58.133	57.774	58.068	56.454
- Contrib.Previd.do Seg. Obrig.-Empresário	253	-	-	-	-	69	1
- Contrib.Previd. do Seg. Obrig. - Emp. Doméstico	2.263.111	169.482	166.782	177.700	176.872	182.684	174.873
- Contrib.Previd. do Segurado Especial	6.943	526	550	585	608	587	537
- Contribuição Empresas-Espetáculos Esportivos	55.429	5.142	5.687	4.827	5.406	4.200	5.098
- Contribuição Seguro Acidente do Trabalho Urbano	12.825.456	675.804	982.024	972.762	974.776	1.001.250	992.950
- Contribuição em Regime de Parcelamento/Débito	3.595.684	143.817	288.959	277.474	300.374	427.090	314.608
- Contrib.em Regime de Parc/Débito de Municípios	11.943	-	-	-	-	1.239	1.339
- Contribuição sobre Produção Rural	2.604.396	193.239	179.289	211.056	242.172	252.790	213.197
- SIMPLES	17.654.625	2.155.058	454.525	1.123.178	2.074.576	1.298.080	348.807
- Contrib.Prev.dos Órgãos do Poder Público	18.103.293	1.205.342	1.345.798	1.313.816	1.404.408	1.521.412	1.420.146
- Arrec.FIES - Certificados Financ.Tes. Nac.	546.962	53.335	19.869	39.776	60.325	63.795	52.896
- Arrec.FNS - Certificados Financ.Tes. Nac.	-	-	-	-	-	-	-
- Certificados de Dívida Pública	-	-	-	-	-	-	-
- Contrib.Prev.na Forma de Dep.Jud.Rec.Custas	1.970.593	90.080	77.338	143.789	324.604	299.510	146.147
- Contrib. Prev. Das Coop. Trab. Desc. Cooperado	22	-	-	-	-	-	-
- Prog.Recup.Fis/Parcel.Esp.Emp/Trab.Seg.Seg.Soc.	1.635.994	278.012	195.527	105.210	127.977	110.875	115.961
- Contrib.Prev.das Entidades Filantrópicas	1.943.979	140.128	142.596	143.126	145.757	155.765	147.222
- Contrib.Prev. Retida sobre Nota Fiscal Subrogação	16.845.027	1.043.728	1.196.813	1.580.907	951.559	1.305.102	1.453.550
- Reclamatória Trabalhista	1.741.602	104.559	108.844	153.712	147.234	152.106	109.901
- Outras Contribuições Previdenciárias	-	-	-	-	-	27.148	-27.148
<b>RECEITA PATRIMONIAL (1)</b>	<b>123.946</b>	<b>7.480</b>	<b>21.374</b>	<b>304.402</b>	<b>16.466</b>	<b>-293.189</b>	<b>7.023</b>
<b>RECEITA DE SERVIÇOS (2)</b>	<b>29.813</b>	<b>610</b>	<b>2.092</b>	<b>2.296</b>	<b>2.139</b>	<b>2.685</b>	<b>2.318</b>
<b>TRANSFERÊNCIAS CORRENTES</b>	-	-	-	-	-	-	-
<b>OUTRAS RECEITAS CORRENTES</b>	<b>2.796.573</b>	<b>155.841</b>	<b>172.111</b>	<b>217.941</b>	<b>231.147</b>	<b>268.656</b>	<b>223.343</b>
- Receita dívida Ativa	1.246.361	45.952	66.323	96.142	107.409	111.983	106.035
- Multas Jur. Mora. Contrib. RGPS	1.298.856	98.915	92.338	100.966	105.215	130.436	98.567
- Multas Jur. Mora. Dívida Ativa - RGPS	112.771	3.703	5.162	9.996	8.207	14.253	8.766
- Outras Receitas (3)	138.585	7.272	8.288	10.836	10.316	11.984	9.976
<b>RECEITAS DE CAPITAL (4)</b>	<b>43.266</b>	<b>8.849</b>	<b>601</b>	<b>174</b>	<b>536</b>	<b>362</b>	<b>2.416</b>
<b>REPASSE DA UNIÃO</b>	<b>73.342.983</b>	<b>4.476.327</b>	<b>3.423.919</b>	<b>7.974.879</b>	<b>2.975.089</b>	<b>2.313.764</b>	<b>3.103.473</b>
- Contribuição sobre Lucro de Empresas (5)	13.900.838	294.496	339.152	396.733	390.450	357.182	445.996
- Contribuição para FINSOCIAL (6)	47.332.793	4.052.207	2.864.276	7.421.939	2.427.663	1.777.399	2.415.428
- Recursos Ordinários (7)	3.478.863	20.694	102.304	49.476	49.072	49.726	59.957
- Cont. Conc. Prog. - Cota de Previd (Seg. Social) (8)	230.114	4.500	13.004	1.600	2.624	23.790	24.256
- MPS/Fundo Nacional de Assistência Social	166.241	-	-	-	-	-	-
- Convênio INSS - FNAS/MAPS	-	-	-	-	-	-	-
- Contribuição Provisória sobre Mov Financ-CPMF	-	-	-	-	-	-	-
- Contribuição Patronal para Plano de Seg Social (9)	640.358	-	-	-	14.761	103.735	152.574
- Contribuição ao Plano Seg Social (10)	445.031	104.431	105.182	105.118	90.506	1.932	5.262
- Banco Interamericano de Desenvolvimento	-	-	-	-	-	-	-
- Recursos Financeiros Diretamente Arrecadado	-	-	-	-	-	-	-
- Serviços Administrativos - Rec. Fed. Brasil	-	-	-	-	-	-	-
- Compensações Financeiras	3.386.977	-	-	-	-	-	-
- Juros de Mora da Receita Administrada	1.868.252	-	-	-	-	-	-
- Multas Incidentes S/Receita Admin.	667.481	-	-	-	-	-	-
- Outros repasses da União (11)	1.226.036	-	-	13	13	-	1

FONTE: INSS, Coordenação de Contabilidade, SIAFI.

(1) Receita Patrimonial inclui as receitas de aluguéis, taxa de ocupação de imóveis, e as receitas Intra-Orçamentária arrecadadas através das RA's (Fonte Tesouro). (2) Receita de Serviços considera os valores das taxas de serviços de terceiros, taxas administrativas de convênios e honorários advocatícios. (3) Outras Receitas Correntes, contém as informações de multas e juros de mora outras receitas, multas e juros de aluguéis e multas, multas por auto de infração, juros previstos em contratos e a conta de outras multas. (4) Receitas de capital - Alienação de Bens Imóveis, Alienação de bens Móveis. (5) Inclui Recursos das Fontes 0151, 0351 e 0151057202. (6) Inclui recursos das Fontes 0153, 0353 e 0153057202. (7) Inclui Recursos das Fontes 0100 e 0300. (8) Inclui recursos da Fonte 0118033908. (9) Inclui recursos das Fontes 0169 e 0369. (10) Inclui recursos das Fontes 0156. (11) Outros Repasses Correntes, contém as informações de Recursos de Prog. Admin. Patrim. Imobiliário, Receita de Honorários de Advogados, Taxa pelo Exercício do Poder de Polícia e Taxa de Fiscalização Vigilância Sanitária

**Capítulo 41 - Receitas**
**41.2 - Valor mensal das receitas do INSS, segundo as principais rubricas - 2010**

(conclusão)

RUBRICAS	VALOR MENSAL DAS RECEITAS DO INSS (R\$ Mil)					
	Julho	Agosto	Setembro	Outubro	Novembro	Dezembro
<b>RECEITA TOTAL</b>	<b>20.707.053</b>	<b>20.184.025</b>	<b>23.130.970</b>	<b>27.904.999</b>	<b>31.661.106</b>	<b>42.217.491</b>
<b>RECEITAS CORRENTES</b>	<b>17.920.107</b>	<b>17.323.647</b>	<b>17.133.495</b>	<b>17.656.774</b>	<b>17.028.105</b>	<b>30.164.540</b>
<b>RECEITA DE CONTRIBUIÇÕES</b>	<b>17.663.621</b>	<b>17.041.618</b>	<b>16.884.076</b>	<b>17.404.862</b>	<b>16.787.964</b>	<b>29.838.931</b>
- Contribuição de Segurados	3.386.272	3.464.063	3.444.087	3.514.452	3.449.994	6.076.570
- Contribuição de Empresa	6.381.717	6.524.527	6.475.864	6.579.248	6.640.167	12.647.453
- Contribuição Individual de Segurados	255.689	260.364	248.251	251.421	332.421	376.269
- Contrib.Prev.do Segurado Facultativo	57.817	57.817	56.475	56.740	77.893	81.394
- Contrib.Previd.do Seg. Obrig.-Empresário	103	29	34	2	2	13
- Contrib.Previd. do Seg. Obrig. - Emp. Doméstico	186.535	188.902	181.432	185.063	183.129	289.657
- Contrib.Previd. do Segurado Especial	620	608	560	577	584	600
- Contribuição Empresas-Espetáculos Esportivos	5.432	3.572	3.914	4.531	4.119	3.500
- Contribuição Seguro Acidente do Trabalho Urbano	1.016.041	1.044.049	1.038.909	1.054.103	1.083.142	1.989.645
- Contribuição em Regime de Parcelamento/Débito	348.581	352.921	282.498	338.436	276.372	244.554
- Contrib.em Regime de Parc/Débito de Municípios	4.881	607	213	1.401	1.756	507
- Contribuição sobre Produção Rural	215.384	234.716	221.466	219.740	223.297	198.051
- SIMPLES	2.486.746	1.453.177	1.408.358	1.632.917	512.531	2.706.671
- Contrib.Prev.dos Órgãos do Poder Público	1.413.216	1.344.340	1.410.239	1.435.139	1.657.108	2.632.329
- Arrec.FIES - Certificados Financ.Tes. Nac.	46.786	-	60.410	47.724	45.058	56.988
- Arrec.FNS - Certificados Financ.Tes. Nac.	-	-	-	-	-	-
- Certificados de Dívida Pública	-	-	-	-	-	-
- Contrib.Prev.na Forma de Dep.Jud.Rec.Custas	113.607	145.181	122.755	162.709	136.982	207.891
- Contrib. Prev. Das Coop. Trab. Desc. Cooperado	-	-	22	-	-	-
- Prog.Recup.Fis/Parcel.Esp.Emp/Trab.Seg.Seg.Soc.	120.451	131.828	95.608	122.966	110.912	120.667
- Contrib.Prev.das Entidades Filantrópicas	154.245	153.206	152.707	157.781	162.990	288.455
- Contrib.Prev. Retida sobre Nota Fiscal Subrogação	1.329.945	1.483.923	1.514.064	1.495.981	1.725.577	1.763.878
- Reclamatória Trabalhista	139.551	159.357	162.870	143.499	160.749	199.219
- Outras Contribuições Previdenciárias	-	38.430	3.339	432	3.178	-45.380
<b>RECEITA PATRIMONIAL (1)</b>	<b>8.253</b>	<b>9.654</b>	<b>12.229</b>	<b>10.132</b>	<b>7.453</b>	<b>12.669</b>
<b>RECEITA DE SERVIÇOS (2)</b>	<b>1.989</b>	<b>4.853</b>	<b>3.365</b>	<b>1.854</b>	<b>1.955</b>	<b>3.656</b>
<b>TRANSFERÊNCIAS CORRENTES</b>	<b>0</b>	<b>-</b>	<b>-</b>	<b>-</b>	<b>-</b>	<b>-0</b>
<b>OUTRAS RECEITAS CORRENTES</b>	<b>246.244</b>	<b>267.522</b>	<b>233.826</b>	<b>239.925</b>	<b>230.734</b>	<b>309.284</b>
- Receita dívida Ativa	118.142	123.762	112.019	111.609	112.739	134.247
- Multas Jur. Mora. Contrib. RGPS	104.997	117.352	95.273	110.259	98.337	146.203
- Multas Jur. Mora. Dívida Ativa - RGPS	9.591	12.026	12.436	6.998	8.107	13.527
- Outras Receitas (3)	13.514	14.382	14.098	11.059	11.552	15.306
<b>RECEITAS DE CAPITAL (4)</b>	<b>1.990</b>	<b>3.851</b>	<b>5.660</b>	<b>3.869</b>	<b>8.311</b>	<b>6.646</b>
<b>REPASSE DA UNIÃO</b>	<b>2.843.952</b>	<b>2.908.173</b>	<b>6.051.358</b>	<b>10.322.258</b>	<b>14.800.816</b>	<b>12.148.975</b>
- Contribuição sobre Lucro de Empresas (5)	342.033	384.774	3.158.282	7.352.802	183.892	255.046
- Contribuição para FINSOCIAL (6)	2.304.621	2.315.450	2.160.727	2.249.450	13.660.461	3.683.173
- Recursos Ordinários (7)	62.270	64.099	674.852	75.045	879.107	1.392.261
- Cont. Conc. Prog. - Cota de Previd (Seg. Social) (8)	24.705	33.059	30.893	26.300	25.600	19.783
- MPS/Fundo Nacional de Assistência Social	-	-	-	-	-	166.241
- Convênio INSS - FNAS/MAPS	-	-	-	-	-	-
- Contribuição Provisória sobre Mov Financ-CPMF	-	-	-	-	-	-
- Contribuição Patronal para Plano de Seg Social (9)	108.488	108.952	20.622	107.794	-	23.432
- Contribuição ao Plano Seg Social (10)	1.822	1.838	5.982	854	1.757	20.346
- Banco Interamericano de Desenvolvimento	-	-	-	-	-	-
- Recursos Financeiros Diretamente Arrecadado	-	-	-	-	-	-
- Serviços Administrativos - Rec. Fed. Brasil	-	-	-	-	-	-
-Compensações Financeiras	-	-	-	-	-	3.386.977
-Juros de Mora da Receita Administrada	-	-	-	510.000	50.000	1.308.252
-Multas Incidentes S/Receita Admin.	-	-	-	-	-	667.481
-Outros repasses da União (11)	13	-1	-	14	-	1.225.982
<b>DEDUÇÕES DA RECEITA (RESTITUIÇÕES)</b>	<b>-58.996</b>	<b>-51.646</b>	<b>-59.542</b>	<b>-77.901</b>	<b>-176.126</b>	<b>-102.670</b>



## Capítulo 41 - Receitas

## 41.3 - Valor mensal das receitas do INSS, segundo as principais rubricas - 2011

(continua)

RUBRICAS	VALOR MENSAL DAS RECEITAS DO INSS (R\$ MIL)						
	Total	Janeiro	Fevereiro	Março	Abril	Maiο	Junho
<b>RECEITA TOTAL</b>	<b>318.312.410</b>	<b>22.313.775</b>	<b>19.966.838</b>	<b>20.939.289</b>	<b>22.452.609</b>	<b>21.877.299</b>	<b>22.146.715</b>
<b>RECEITAS CORRENTES</b>	<b>246.839.061</b>	<b>18.585.991</b>	<b>17.130.504</b>	<b>18.015.139</b>	<b>19.564.819</b>	<b>18.983.047</b>	<b>19.407.951</b>
<b>RECEITA DE CONTRIBUIÇÕES</b>	<b>242.270.850</b>	<b>18.329.949</b>	<b>16.833.072</b>	<b>17.738.843</b>	<b>19.271.781</b>	<b>18.676.027</b>	<b>19.135.946</b>
- Contribuição de Segurados	47.908.019	3.575.827	3.528.108	3.482.324	3.550.250	3.697.983	3.708.131
- Contribuição de Empresa	95.442.547	7.125.715	7.153.197	7.032.886	7.118.998	7.328.565	7.081.690
- Contribuição Individual de Segurados	4.573.069	336.944	356.148	365.056	367.183	405.477	374.521
- Contrib.Prev.do Segurado Facultativo	1.000.344	77.341	81.387	82.978	82.986	84.219	82.136
- Contrib.Previd.do Seg. Obrig.-Empresário	462	29	10	33	66	78	10
- Contrib.Previd. do Seg. Obrig.- Emp. Doméstico	2.376.508	189.592	186.830	188.122	189.496	189.682	184.023
- Contrib.Previd. do Segurado Especial	7.243	559	573	610	647	584	587
- Contribuição Empresas-Espetáculos Esportivos	100.717	7.478	6.818	6.526	16.476	16.525	10.781
- Contribuição Seguro Acidente do Trabalho Urbano	13.591.366	1.112.181	1.012.055	995.756	1.013.810	1.035.120	1.035.978
- Contribuição em Regime de Parcelamento/Débito	5.475.920	390.638	340.543	323.183	343.695	416.733	364.918
- Contrib.em Regime de Parc/Débito de Municípios	4.186	130	248	884	635	20	418
- Contribuição sobre Produção Rural	2.948.245	194.340	172.113	219.590	307.810	306.683	276.654
- SIMPLES	20.039.555	1.810.350	547.193	1.367.664	2.501.808	1.476.689	1.816.597
- Contrib.Prev.dos Órgãos do Poder Público	20.450.703	1.141.693	1.495.548	1.637.394	1.561.512	1.647.691	1.672.239
- Arrec.FIES - Certificados Financ.Tes. Nac.	416.795	43.219	-	-	71.724	47.935	49.324
- Arrec.FNS - Certificados Financ.Tes. Nac.	-	-	-	-	-	-	-
- Certificados de Dívida Pública	-	-	-	-	-	-	-
- Contrib.Prev.na Forma de Dep.Jud.Rec.Custas	2.232.039	229.972	120.160	138.053	132.026	154.086	171.946
- Contrib. Prev. Das Coop. Trab. Desc. Cooperado	28	-	-	-	-	-	-
- Prog.Recup.Fis/Parcel.Esp.Emp/Trab.Seg.Seg.Soc.	1.698.498	125.730	173.268	141.244	155.421	122.331	150.241
- Contrib. Prev. Empresas S/Segurado S/Rec. BRU	15	-	-	-	-	-	-
- Contrib.Prev.das Entidades Filantrópicas	2.139.177	161.211	162.196	155.496	160.480	167.527	160.797
- Contrib.Prev. Retida sobre Nota Fiscal Subrogação	19.856.425	1.713.030	1.355.430	1.444.542	1.539.924	1.386.969	1.824.839
- Reclamatória Trabalhista	2.004.019	93.971	141.245	156.503	156.834	191.058	170.188
- Outras Contribuições Previdenciárias	4.971	-	-	-	-	72	-72
<b>RECEITA PATRIMONIAL (1)</b>	<b>313.796</b>	<b>27.471</b>	<b>22.786</b>	<b>13.995</b>	<b>8.539</b>	<b>10.287</b>	<b>10.279</b>
<b>RECEITA DE SERVIÇOS (2)</b>	<b>37.194</b>	<b>2.508</b>	<b>3.089</b>	<b>1.935</b>	<b>2.521</b>	<b>3.057</b>	<b>3.466</b>
<b>TRANSFERÊNCIAS CORRENTES</b>	<b>-</b>	<b>0</b>	<b>-0</b>	<b>0</b>	<b>-</b>	<b>-</b>	<b>-</b>
<b>OUTRAS RECEITAS CORRENTES (3)</b>	<b>4.217.222</b>	<b>226.064</b>	<b>271.557</b>	<b>260.366</b>	<b>281.977</b>	<b>293.677</b>	<b>258.261</b>
- Receita dívida Ativa	2.525.292	87.722	134.674	122.046	150.279	144.675	133.731
- Multas Jur. Mora. Contrib. RGPS	1.330.345	113.180	113.848	106.550	109.016	121.290	92.915
- Multas Jur. Mora. Dívida Ativa - RGPS	133.611	9.861	10.140	17.696	7.290	10.863	12.849
- Outras Receitas	227.950	15.300	12.895	14.072	15.392	16.844	18.765
- Multa/Juros Div. Ativa Compens.Financ.RG/RPPS	24	0	-	3	1	6	-
<b>RECEITAS DE CAPITAL (4)</b>	<b>184.454</b>	<b>9.252</b>	<b>2.088</b>	<b>738</b>	<b>345</b>	<b>8.461</b>	<b>3.072</b>
<b>RECEITAS CORRENTES INTRA-ORÇAMENTÁRIAS</b>	<b>0</b>	<b>-</b>	<b>0</b>	<b>-</b>	<b>-</b>	<b>-</b>	<b>-</b>
<b>REPASSE DA UNIÃO</b>	<b>72.418.427</b>	<b>3.749.909</b>	<b>2.911.991</b>	<b>2.986.698</b>	<b>2.949.101</b>	<b>2.994.299</b>	<b>2.789.980</b>
- Contribuição sobre Lucro de Empresas (5)	11.022.314	433.916	420.143	566.924	421.731	464.486	569.471
- Contribuição para FINSOCIAL	49.996.649	3.184.867	2.428.360	2.354.334	2.464.162	2.456.991	2.146.256
- Recursos Ordinários	2.562.532	129.375	57.559	57.367	56.019	55.815	57.160
- Cont. Conc. Prog. - Cota de Previd (Seg. Social)	281.937	1.750	5.929	8.073	7.189	17.007	17.092
- Remuneração das Disponibilidades do Tesouro	5.040.000	-	-	-	-	-	-
- Outras Receitas Originárias	3.281.200	-	-	-	-	-	-
- Associação da Mulher da Marabá	43.381	-	-	-	-	-	-
- INSS-Benefícios Loas - MDS	190.414	-	-	-	-	-	-
<b>DEDUÇÕES DA RECEITA (RESTITUIÇÕES)</b>	<b>-1.129.532</b>	<b>-31.377</b>	<b>-77.745</b>	<b>-63.286</b>	<b>-61.654</b>	<b>-108.509</b>	<b>-54.288</b>

FONTE: INSS, Coordenação de Contabilidade, SIAFI.

(1) Receita Patrimonial inclui as receitas de aluguéis, taxa de ocupação de imóveis, e as receitas Intra-Orçamentária arrecadadas através das RA's (Fonte Tesouro). (2) Receita de Serviços considera os valores das taxas de serviços de terceiros, taxas administrativas de convênios e honorários advocatícios. (3) Outras Receitas Correntes, contém as informações de multas e juros de mora outras receitas, multas e juros de aluguéis e multas, multas por auto de infração, juros previstos em contratos e a conta de outras multas. (4) Receitas de capital - Alienação de Bens Imóveis, Alienação de bens Móveis.Rec.Titulos-STN (5) Inclui Recursos das Fontes 0151, 0351 e 0151057202.

**Capítulo 41 - Receitas**
**41.3 - Valor mensal das receitas do INSS, segundo as principais rubricas - 2011**

(conclusão)

RUBRICAS	VALOR MENSAL DAS RECEITAS DO INSS (R\$ Mil)					
	Julho	Agosto	Setembro	Outubro	Novembro	Dezembro
<b>RECEITA TOTAL</b>	<b>25.518.528</b>	<b>32.272.698</b>	<b>23.710.773</b>	<b>24.308.192</b>	<b>33.224.461</b>	<b>49.581.233</b>
<b>RECEITAS CORRENTES</b>	<b>18.726.668</b>	<b>20.610.240</b>	<b>21.092.703</b>	<b>20.854.590</b>	<b>19.281.202</b>	<b>34.586.207</b>
<b>RECEITA DE CONTRIBUIÇÕES</b>	<b>18.253.096</b>	<b>20.137.648</b>	<b>20.712.672</b>	<b>20.308.277</b>	<b>18.765.447</b>	<b>34.108.092</b>
- Contribuição de Segurados	3.822.150	3.895.875	3.853.669	3.888.030	4.022.138	6.883.534
- Contribuição de Empresa	7.463.005	7.642.008	7.506.639	7.734.500	7.353.456	14.901.887
- Contribuição Individual de Segurados	396.658	403.901	380.793	385.029	400.619	400.739
- Contrib.Prev.do Segurado Facultativo	84.139	84.520	83.492	84.196	84.541	88.407
- Contrib.Previd.do Seg. Obrig.-Empesário	-	109	5	94	10	18
- Contrib.Previd. do Seg. Obrig.- Emp. Doméstico	191.788	193.272	187.559	190.141	195.945	290.057
- Contrib.Previd. do Segurado Especial	592	651	566	578	602	694
- Contribuição Empresas-Espetáculos Esportivos	8.236	6.908	6.849	5.231	4.750	4.138
- Contribuição Seguro Acidente do Trabalho Urbano	1.055.059	1.075.501	1.056.656	1.074.786	1.111.200	2.013.263
- Contribuição em Regime de Parcelamento/Débito	694.716	534.906	567.596	569.885	480.198	448.910
- Contrib.em Regime de Parc/Débito de Municípios	523	-	223	387	719	-
- Contribuição sobre Produção Rural	245.202	262.135	278.821	266.671	218.544	199.681
- SIMPLES	603.477	1.702.423	2.829.076	1.845.965	500.382	3.037.932
- Contrib.Prev.dos Órgãos do Poder Público	1.346.534	1.824.146	1.573.476	1.657.118	1.884.029	3.009.323
- Arrec.FIES - Certificados Financ.Tes. Nac.	34.811	21.559	21.784	42.694	35.629	48.115
- Arrec.FNS - Certificados Financ.Tes. Nac.	-	-	-	-	-	-
- Certificados de Dívida Pública	-	-	-	-	-	-
- Contrib.Prev.na Forma de Dep.Jud.Rec.Custas	121.485	260.470	148.467	370.249	177.568	207.557
- Contrib. Prev. Das Coop. Trab. Desc. Cooperado	-	-	-	20	-	8
- Prog.Recup.Fis/Parcel.Esp.Emp/Trab.Seg.Seg.Soc.	157.333	152.387	123.658	145.969	119.610	131.305
- Contrib. Prev. Empresas S/Segurado S/Rec. BRU	-	-	-	-	-	15
- Contrib.Prev.das Entidades Filantrópicas	168.081	175.117	169.228	167.327	178.242	313.476
- Contrib.Prev. Retida sobre Nota Fiscal Subrogação	1.669.408	1.709.700	1.739.096	1.712.728	1.804.231	1.956.530
- Reclamatória Trabalhista	189.900	192.060	185.020	166.677	192.952	167.612
- Outras Contribuições Previdenciárias	-	-	-	-	79	4.892
<b>RECEITA PATRIMONIAL (1)</b>	<b>10.307</b>	<b>14.190</b>	<b>12.116</b>	<b>135.482</b>	<b>18.146</b>	<b>30.199</b>
<b>RECEITA DE SERVIÇOS (2)</b>	<b>3.005</b>	<b>4.275</b>	<b>2.180</b>	<b>3.405</b>	<b>4.395</b>	<b>3.358</b>
<b>TRANSFERÊNCIAS CORRENTES</b>	<b>-</b>	<b>-</b>	<b>-</b>	<b>-</b>	<b>-</b>	<b>-</b>
<b>OUTRAS RECEITAS CORRENTES (3)</b>	<b>460.260</b>	<b>454.127</b>	<b>365.736</b>	<b>407.425</b>	<b>493.214</b>	<b>444.558</b>
- Receita dívida Ativa	321.919	308.625	253.007	282.006	308.302	278.306
- Multas Jur. Mora. Contrib. RGPS	113.510	109.847	89.435	100.688	116.330	143.736
- Multas Jur. Mora. Dívida Ativa - RGPS	7.216	16.738	6.148	11.575	11.237	12.000
- Outras Receitas	17.615	18.911	17.146	13.149	57.346	10.516
- Multa/Juros Div.Ativa Compens.Financ.RG/RPPS	0	7	-	7	0	0
<b>RECEITAS DE CAPITAL (4)</b>	<b>2.467</b>	<b>1.365</b>	<b>1.951</b>	<b>109.569</b>	<b>8.971</b>	<b>36.175</b>
<b>RECEITAS CORRENTES INTRA-ORÇAMENTÁRIAS</b>	<b>-</b>	<b>0</b>	<b>0</b>	<b>-</b>	<b>-</b>	<b>-</b>
<b>REPASSE DA UNIÃO</b>	<b>6.833.653</b>	<b>11.806.144</b>	<b>2.848.731</b>	<b>3.414.009</b>	<b>13.988.525</b>	<b>15.145.387</b>
- Contribuição sobre Lucro de Empresas (5)	1.787.047	2.406.521	721.987	492.224	2.425.329	312.534
- Contribuição para FINSOCIAL	4.952.958	9.322.874	2.044.317	2.843.081	3.412.411	12.386.036
- Recursos Ordinários	59.925	59.393	63.496	59.481	1.650.200	256.743
- Cont. Conc. Prog. - Cota de Previd (Seg. Social)	33.722	17.357	18.930	19.222	10.973	124.690
- Remuneração das Disponibilidades do Tesouro	-	-	-	-	5.000.000	40.000
- Outras Receitas Originárias	-	-	-	-	1.460.000	1.821.200
- Associação da Mulher da Marabá	-	-	-	-	29.611	13.770
- INSS-Benefícios Loas - MDS	-	-	-	-	-	190.414
<b>DEDUÇÕES DA RECEITA (RESTITUIÇÕES)</b>	<b>-44.260</b>	<b>-145.052</b>	<b>-232.612</b>	<b>-69.976</b>	<b>-54.237</b>	<b>-186.536</b>

## Capítulo 41 - Receitas

## 41.4 - Valor mensal das receitas do INSS, segundo as principais rubricas - 2012

(continua)

RUBRICAS	VALOR MENSAL DAS RECEITAS DO INSS (R\$ MIL)						
	Total	Janeiro	Fevereiro	Março	Abril	Maiο	Junho
<b>RECEITA TOTAL</b>	<b>362.676.308</b>	<b>25.952.583</b>	<b>22.134.425</b>	<b>25.831.154</b>	<b>24.620.722</b>	<b>25.708.145</b>	<b>25.209.265</b>
<b>RECEITAS CORRENTES</b>	<b>275.775.295</b>	<b>21.873.546</b>	<b>19.249.601</b>	<b>22.374.360</b>	<b>21.789.734</b>	<b>21.860.201</b>	<b>21.742.023</b>
<b>RECEITA DE CONTRIBUIÇÕES</b>	<b>268.877.797</b>	<b>21.214.905</b>	<b>18.670.509</b>	<b>21.846.402</b>	<b>21.300.978</b>	<b>21.376.985</b>	<b>21.269.683</b>
- Contribuição de Segurados	53.163.601	4.041.482	4.016.165	4.016.971	4.073.086	4.150.037	4.175.710
- Contribuição de Empresa	103.256.137	8.168.151	8.049.963	8.088.868	8.139.379	8.024.535	8.037.365
- Contribuição Individual de Segurados	5.227.135	375.472	409.896	427.045	440.917	460.042	432.292
- Contrib.Prev.do Segurado Facultativo	1.207.060	86.702	96.657	98.399	99.240	101.371	100.291
- Contrib.Previd.do Seg. Obrig.-Empresário	187	-	-	1	2	19	51
- Contrib.Previd. do Seg. Obrig.- Emp. Doméstico	2.550.650	194.013	198.423	200.713	204.218	208.111	201.080
- Contrib.Previd. do Segurado Especial	7.458	579	630	656	651	626	649
- Contribuição Empresas-Espetáculos Esportivos	123.306	5.515	10.807	11.279	11.884	9.403	6.711
- Contribuição Seguro Acidente do Trabalho Urbano	14.510.185	1.130.018	1.124.495	1.116.167	1.138.483	1.151.307	1.139.731
- Contribuição em Regime de Parcelamento/Débito	5.485.553	679.468	404.380	428.132	498.338	510.974	443.678
- Contrib.em Regime de Parc/Débito de Municípios	7.260	77	-	115	1.850	16	1.261
- Contribuição sobre Produção Rural	3.067.353	195.497	175.747	233.963	350.676	323.792	297.439
- SIMPLES	22.701.847	2.336.964	104.035	2.985.542	1.790.025	1.748.524	1.866.679
- Contrib.Prev.dos Órgãos do Poder Público	22.421.919	1.590.220	1.731.367	1.677.702	1.812.783	1.888.737	1.839.741
- Arrec.FIES - Certificados Financ.Tes. Nac.	316.679	28.045	11.882	31.953	22.568	36.079	30.494
- Arrec.FNS - Certificados Financ.Tes. Nac.	0	-	-	-	0	-	-
- Certificados de Dívida Pública	-	-	-	-	-	-	-
- Contrib.Prev.na Forma de Dep.Jud.Rec.Custas	2.395.731	111.952	101.941	219.833	223.077	168.819	151.460
- Contrib. Prev. Das Coop. Trab. Desc. Cooperado	1	-	-	1	-	-	-
- Prog.Recup.Fis/Parcel.Esp.Emp/Trab.Seg.Seg.Soc.	1.485.488	152.007	165.970	122.278	154.400	116.120	122.243
- Contrib. Prev. Empresas S/Segurado S/Rec. BRU	3.107.693	94.787	82.728	101.817	125.999	204.320	211.285
- Contrib.Prev.das Entidades Filantrópicas	2.412.170	175.934	180.878	178.898	182.947	184.819	182.891
- Contrib.Prev. Retida sobre Nota Fiscal Subrogação	22.988.416	1.737.044	1.651.239	1.696.730	1.838.160	1.848.843	1.815.326
- Reclamatória Trabalhista	2.429.006	110.979	153.307	209.004	192.503	240.202	211.867
- Outras Contribuições Previdenciárias	12.963	-	-	334	-207	287	1.441
<b>RECEITA PATRIMONIAL (1)</b>	<b>452.995</b>	<b>67.704</b>	<b>54.587</b>	<b>80.038</b>	<b>38.958</b>	<b>23.757</b>	<b>20.334</b>
<b>RECEITA DE SERVIÇOS (2)</b>	<b>55.248</b>	<b>3.450</b>	<b>4.199</b>	<b>9.157</b>	<b>2.623</b>	<b>3.910</b>	<b>5.478</b>
<b>TRANSFERÊNCIAS CORRENTES</b>	<b>-</b>	<b>-</b>	<b>-</b>	<b>-</b>	<b>-</b>	<b>-</b>	<b>-</b>
<b>OUTRAS RECEITAS CORRENTES (3)</b>	<b>6.389.255</b>	<b>587.487</b>	<b>520.307</b>	<b>438.763</b>	<b>447.176</b>	<b>455.549</b>	<b>446.529</b>
- Receita dívida Ativa	3.935.490	401.805	359.975	267.440	261.899	258.872	264.546
- Rec.Dívida Ativa de Compensação financ.RG/RPSS	13	1	3	-	0	-	9
- Multas Jur. Mora. Contrib. RGPS	2.059.108	163.666	138.398	146.607	161.703	174.621	153.050
- Multas Jur. Mora. Dívida Ativa - RGPS	200.766	10.727	9.841	12.037	7.922	10.068	12.561
- Outras Receitas	192.453	11.288	12.090	12.679	15.650	11.988	16.362
- Multa/Juros Div.Ativa Compens.Financ.RG/RPSS	1.426	0	-	0	1	0	-
<b>RECEITAS DE CAPITAL (4)</b>	<b>113.699</b>	<b>51.695</b>	<b>2.494</b>	<b>39.733</b>	<b>2.203</b>	<b>2.372</b>	<b>1.899</b>
<b>RECEITAS CORRENTES INTRA-ORÇAMENTÁRIAS</b>	<b>1.790.000</b>	<b>-</b>	<b>-</b>	<b>-</b>	<b>-</b>	<b>-</b>	<b>-</b>
<b>REPASSE DA UNIÃO</b>	<b>86.088.043</b>	<b>4.051.970</b>	<b>3.091.234</b>	<b>3.500.686</b>	<b>2.880.360</b>	<b>3.933.006</b>	<b>3.547.543</b>
- Contribuição sobre Lucro de Empresas (5)	11.712.378	870.292	824.157	863.397	867.553	965.241	1.132.472
- Contribuição para FINSOCIAL	39.307.886	-	-	-	-	-	-
- Recursos Ordinários	3.811.584	1.003	12.008	5.248	9.059	10.203	20.933
- Cont. Conc. Prog. - Cota de Previd (Seg. Social)	463.386	3.958	35.070	30.939	27.298	45.274	41.434
- Remuneração das Disponibilidades do Tesouro	41.324	-	-	-	-	-	-
- Outras Receitas Originárias	240.410	-	-	-	-	-	-
- Associação da Mulher da Marabá	30.510.388	3.176.717	2.220.000	2.601.102	1.976.450	2.911.581	2.352.704
- Fundação Escola de Sociologia e Política	268	-	-	-	-	709	-
- Taxa Fisc. E Contribuição prev. Compl. Tatic	419	-	-	-	-	-	-
- Recursos Dest.A Manutenção e Des. Do Ensino	0	-	-	-	-	-	-
<b>DEDUÇÕES DA RECEITA (RESTITUIÇÕES)</b>	<b>-1.090.729</b>	<b>-24.628</b>	<b>-208.905</b>	<b>-83.625</b>	<b>-51.576</b>	<b>-87.434</b>	<b>-82.201</b>

Fonte: INSS, Coordenação de Contabilidade, SIAFI.

(1) Receita Patrimonial inclui as receitas de aluguéis, taxa de ocupação de imóveis, e as receitas Intra-Orçamentária arrecadadas através das RA's (Fonte Tesouro). (2) Receita de Serviços considera os valores das taxas de serviços de terceiros, taxas administrativas de convênios e honorários advocatícios. (3) Outras Receitas Correntes, contém as informações de multas e juros de mora outras receitas, multas e juros de aluguéis e multas, multas por auto de infração, juros previstos em contratos e a conta de outras multas. (4) Receitas de capital - Alienação de Bens Imóveis, Alienação de bens Móveis.Rec.Títulos-STN (5) Inclui Recursos das Fontes 0151, 0351 e 0151057202.

**Capítulo 41 - Receitas**
**41.4 - Valor mensal das receitas do INSS, segundo as principais rubricas - 2012**

(conclusão)

RUBRICAS	VALOR MENSAL DAS RECEITAS DO INSS (R\$ Mil)					
	Julho	Agosto	Setembro	Outubro	Novembro	Dezembro
<b>RECEITA TOTAL</b>	<b>25.570.059</b>	<b>37.893.124</b>	<b>32.585.210</b>	<b>26.069.574</b>	<b>45.239.558</b>	<b>45.862.490</b>
<b>RECEITAS CORRENTES</b>	<b>22.279.766</b>	<b>22.591.076</b>	<b>21.703.097</b>	<b>22.469.310</b>	<b>22.632.633</b>	<b>35.209.946</b>
<b>RECEITA DE CONTRIBUIÇÕES</b>	<b>21.576.925</b>	<b>22.105.405</b>	<b>21.224.032</b>	<b>21.954.491</b>	<b>22.100.118</b>	<b>34.237.364</b>
- Contribuição de Segurados	4.274.481	4.295.295	4.158.790	4.283.487	4.283.075	7.395.024
- Contribuição de Empresa	7.894.436	8.297.961	7.865.259	8.124.951	8.110.999	14.454.269
- Contribuição Individual de Segurados	466.697	453.275	344.579	471.617	457.579	487.723
- Contrib.Prev.do Segurado Facultativo	102.802	102.392	103.282	105.361	104.293	106.270
- Contrib.Previd.do Seg. Obrig.-Empresário	5	6	92	3	-	7
- Contrib.Previd. do Seg. Obrig.- Emp. Doméstico	206.615	203.458	202.033	207.097	206.381	318.510
- Contrib.Previd. do Segurado Especial	621	608	591	644	597	605
- Contribuição Empresas-Espetáculos Esportivos	18.480	20.365	8.108	7.289	7.980	5.484
- Contribuição Seguro Acidente do Trabalho Urbano	1.154.285	1.165.326	1.091.071	1.118.593	1.133.511	2.047.199
- Contribuição em Regime de Parcelamento/Débito	523.759	471.501	379.629	509.029	505.944	130.721
- Contrib.em Regime de Parc/Débito de Municípios	14	-	4	56	23	3.844
- Contribuição sobre Produção Rural	230.749	272.167	270.304	240.723	247.470	228.825
- SIMPLES	1.942.714	1.901.522	1.967.805	1.952.827	2.041.038	2.064.172
- Contrib.Prev.dos Órgãos do Poder Público	1.833.593	1.778.704	1.651.509	1.773.946	1.851.956	2.991.664
- Arrec.FIES - Certificados Financ.Tes. Nac.	27.630	17.782	21.554	26.622	26.307	35.763
- Arrec.FNS - Certificados Financ.Tes. Nac.	-	-	-	-	-	-
- Certificados de Dívida Pública	-	-	-	-	-	-
- Contrib.Prev.na Forma de Dep.Jud.Rec.Custas	165.399	242.740	258.730	153.932	373.419	224.430
- Contrib. Prev. Das Coop. Trab. Desc. Cooperado	-	-	-	-	-	-
- Prog.Recup.Fis/Parcel.Esp.Emp/Trab.Seg.Seg.Soc.	145.199	114.664	91.602	107.047	96.742	97.216
- Contrib. Prev. Empresas S/Segurado S/Rec. BRU	206.133	209.030	452.313	444.137	474.479	500.665
- Contrib.Prev.das Entidades Filantrópicas	191.165	196.909	190.203	194.938	198.642	353.947
- Contrib.Prev. Retida sobre Nota Fiscal Subrogação	1.935.825	2.135.530	1.992.684	1.979.849	1.794.161	2.563.026
- Reclamatória Trabalhista	252.020	222.993	173.819	234.477	185.318	242.516
- Outras Contribuições Previdenciárias	4.305	3.177	68	17.870	204	-14.516
<b>RECEITA PATRIMONIAL (1)</b>	<b>21.487</b>	<b>22.800</b>	<b>41.857</b>	<b>23.901</b>	<b>21.872</b>	<b>35.700</b>
<b>RECEITA DE SERVIÇOS (2)</b>	<b>3.185</b>	<b>4.843</b>	<b>3.334</b>	<b>3.382</b>	<b>5.809</b>	<b>5.878</b>
<b>TRANSFERÊNCIAS CORRENTES</b>	<b>-</b>	<b>-</b>	<b>-</b>	<b>-</b>	<b>-</b>	<b>-</b>
<b>OUTRAS RECEITAS CORRENTES (3)</b>	<b>678.169</b>	<b>458.028</b>	<b>433.874</b>	<b>487.535</b>	<b>504.834</b>	<b>931.005</b>
- Receita dívida Ativa	360.824	276.264	270.347	274.549	272.374	666.596
- Rec.Dívida Ativa de Compensação financ.RG/RPSS	-	-	-	-	-	-
- Multas Jur. Mora. Contrib. RGPS	248.286	152.672	142.489	172.646	177.741	227.229
- Multas Jur. Mora. Dívida Ativa - RGPS	55.650	15.858	9.541	9.746	29.200	17.613
- Outras Receitas	13.407	13.193	11.497	29.454	25.282	19.563
- Multa/Juros Div.Ativa Compens.Financ.RG/RPPS	2	40	0	1.141	237	5
<b>RECEITAS DE CAPITAL (4)</b>	<b>2.233</b>	<b>1.050</b>	<b>1.827</b>	<b>2.144</b>	<b>1.735</b>	<b>4.315</b>
<b>RECEITAS CORRENTES INTRA-ORÇAMENTÁRIAS</b>	<b>-</b>	<b>-</b>	<b>-</b>	<b>-</b>	<b>0</b>	<b>1.790.000</b>
<b>REPASSE DA UNIÃO</b>	<b>3.332.248</b>	<b>15.378.846</b>	<b>10.919.306</b>	<b>3.734.258</b>	<b>22.769.834</b>	<b>8.948.750</b>
- Contribuição sobre Lucro de Empresas (5)	820.151	917.548	739.330	856.084	1.274.816	1.581.338
- Contribuição para FINSOCIAL	-	11.899.000	7.966.778	-	17.457.541	1.984.567
- Recursos Ordinários	2.545	17.559	14.142	10.244	1.780.725	1.927.916
- Cont. Conc. Prog. - Cota de Previd (Seg. Social)	55.588	53.716	53.530	3.558	58.630	54.390
- Remuneração das Disponibilidades do Tesouro	-	637	126	1.610	10.372	28.578
- Outras Receitas Originárias	-	-	-	-	-	240.410
- Associação da Mulher da Marabá	2.453.964	2.490.386	2.145.400	2.862.640	2.188.000	3.131.444
- Fundação Escola de Sociologia e Política	-	-	-	-	-250	-191
- Taxa Fisc. E Contribuição prev. Compl. Tatic	-	-	-	122	-	297
- Recursos Dest.A Manutenção e Des. Do Ensino	-	-	-	-	0	-
<b>DEDUÇÕES DA RECEITA (RESTITUIÇÕES)</b>	<b>-44.189</b>	<b>-77.848</b>	<b>-39.020</b>	<b>-136.137</b>	<b>-164.644</b>	<b>-90.522</b>

## Capítulo 42 - Despesas

## 42.1 - Valor mensal das despesas do INSS, segundo as principais rubricas - 2010

(continua)

RUBRICAS	VALOR MENSAL DAS DESPESAS DO INSS (R\$ Mil)						
	Total	Janeiro	Fevereiro	Março	Abril	Maiο	Junho
<b>DESPESA TOTAL</b>	<b>282.521.299</b>	<b>21.866.843</b>	<b>21.778.158</b>	<b>21.515.490</b>	<b>21.780.394</b>	<b>22.008.728</b>	<b>22.202.093</b>
<b>DESPESAS CORRENTES</b>	<b>282.372.068</b>	<b>21.866.843</b>	<b>21.778.022</b>	<b>21.514.373</b>	<b>21.779.573</b>	<b>22.007.003</b>	<b>22.199.092</b>
<b>PESSOAL E ENCARGOS SOCIAIS</b>	<b>9.881.879</b>	<b>779.829</b>	<b>720.373</b>	<b>749.030</b>	<b>720.710</b>	<b>728.071</b>	<b>994.267</b>
<b>BENEFÍCIOS</b>	<b>268.733.466</b>	<b>20.946.533</b>	<b>20.848.324</b>	<b>20.529.803</b>	<b>20.773.080</b>	<b>20.979.647</b>	<b>20.927.153</b>
<b>Aposentadorias e Reformas</b>	<b>163.798.898</b>	<b>12.467.797</b>	<b>12.719.791</b>	<b>12.338.996</b>	<b>12.577.567</b>	<b>12.657.034</b>	<b>12.704.597</b>
- Aposentadoria por Invalidez	28.576.669	2.224.750	2.234.248	2.089.912	2.194.784	2.205.950	2.213.779
- Aposentadoria por Idade	58.476.573	4.333.097	4.515.800	4.710.328	4.544.697	4.575.162	4.590.771
- Aposentadoria por Tempo de Contribuição	67.386.513	5.162.076	5.217.819	4.894.709	5.123.634	5.158.877	5.182.672
- Aposentadoria Especial	7.239.421	576.251	592.686	494.314	553.555	554.666	553.822
- Aposentadoria Econοmiários	37.368	5.055	2.776	428	2.601	2.625	2.790
- Aposent. por Invalidez - Acidente de Trabalho.	2.082.354	166.568	156.461	149.306	158.295	159.755	160.763
- Outras	-	-	-	-	-	-	-
- Abono Anual - 13º salário	-	-	-	-	-	-	-
<b>Pensões</b>	<b>61.915.984</b>	<b>4.662.165</b>	<b>4.768.969</b>	<b>4.678.883</b>	<b>4.724.095</b>	<b>4.757.823</b>	<b>4.768.576</b>
- Pensões Previdenciárias	60.191.326	4.536.104	4.597.100	4.576.642	4.591.057	4.624.144	4.634.173
- Pensões Acidentárias	1.392.507	113.303	107.569	101.211	106.634	107.272	107.128
- Outras	332.151	12.759	64.300	1.029	26.404	26.407	27.274
- Abono Anual - 13º salário	-	-	-	-	-	-	-
<b>Outros Benefícios</b>	<b>20.785.350</b>	<b>1.413.025</b>	<b>1.536.568</b>	<b>1.676.036</b>	<b>1.630.117</b>	<b>1.709.180</b>	<b>1.596.408</b>
- Auxílio-Doença	14.758.025	999.201	1.091.138	1.208.572	1.161.499	1.201.359	1.117.758
- Auxílio-Reclusão	298.254	17.927	21.518	25.591	22.768	25.387	24.497
- Auxílio-Acidente	152.370	9.506	11.052	12.858	11.456	11.792	11.804
- Salário-Família de Segurados	48.101	3.277	3.376	2.954	3.848	4.234	3.469
- Salário-Maternidade	1.312.685	86.712	92.818	81.664	101.446	128.912	108.018
- Pecúlio	6.265	769	498	242	960	358	639
- Abono de Permanência em Serviço	4.155	331	280	235	274	277	271
- Auxílio-Doença - Acidente de Trabalho	2.408.490	168.380	179.672	195.009	189.090	196.891	190.982
- Auxílio-Acidente de Trabalho	1.674.907	117.670	125.528	136.481	127.749	128.933	127.975
- Auxílio-Suplementar - Acidente de Trabalho	111.715	9.001	10.130	11.510	10.136	10.078	10.047
- Benefícios - Deduções GRPS	-	-	-	-	-	-	-
- Outros	10.384	251	557	918	890	960	949
<b>Benefício Mensal ao Deficiente e ao Idoso</b>	<b>22.233.234</b>	<b>2.403.545</b>	<b>1.822.996</b>	<b>1.835.888</b>	<b>1.841.301</b>	<b>1.855.610</b>	<b>1.857.572</b>
- Benefício ao Deficiente	10.565.699	1.128.821	863.512	876.082	872.745	881.054	882.835
- Benefício ao Idoso	9.853.610	1.061.779	798.904	800.945	809.828	817.539	819.190
- Renda Mensal Vitalícia - Inválidos (1)	1.334.659	151.816	123.033	117.915	117.102	115.836	114.754
- Renda Mensal Vitalícia - Idosos (1)	479.265	61.128	37.546	40.945	41.627	41.182	40.792
- Outros Benefícios	-	-	-	-	-	-	-
<b>SERVIÇOS DE TERCEIROS PESSOA FÍSICA</b>	<b>59.045</b>	<b>3.961</b>	<b>4.568</b>	<b>4.490</b>	<b>4.512</b>	<b>4.732</b>	<b>5.389</b>
<b>SERVIÇOS DE TERCEIROS PESSOA JURÍDICA</b>	<b>924.770</b>	<b>9.999</b>	<b>68.826</b>	<b>67.124</b>	<b>73.965</b>	<b>68.761</b>	<b>73.320</b>
<b>SENTENÇAS JUDICIÁRIAS</b>	<b>708.805</b>	<b>967</b>	<b>4.317</b>	<b>6.495</b>	<b>47.357</b>	<b>65.321</b>	<b>45.808</b>
<b>OUTRAS DESPESAS CORRENTES (2)</b>	<b>2.064.103</b>	<b>125.555</b>	<b>131.615</b>	<b>157.431</b>	<b>159.948</b>	<b>160.471</b>	<b>153.155</b>
<b>DESPESAS DE CAPITAL</b>	<b>149.231</b>	<b>-</b>	<b>135</b>	<b>1.117</b>	<b>822</b>	<b>1.725</b>	<b>3.001</b>

FONTE: INSS, Coordenação de Contabilidade, SIAFI.

NOTAS: 1. As diferenças porventura existentes entre soma de parcelas e totais desta tabela, bem como entre totais de tabelas deste capítulo são provenientes de arredondamento.

2. Os valores negativos indicam reclassificações entre contas contábeis do mesmo grupo.

(1) Renda Mensal Vitalícia por Invalidez e por Idade estão incluídos nos Benefícios Mensal ao Deficiente e ao Idoso deixando de fazer parte de outros benefícios. (2) Inclui despesas com Diárias, Passagens, Locação de Mão-de-Obra, entre outras.

**Capítulo 42 - Despesas**
**42.1 - Valor mensal das despesas do INSS, segundo as principais rubricas - 2010**

(conclusão)

RUBRICAS	VALOR MENSAL DAS DESPESAS DO INSS (R\$ Mil)					
	Julho	Agosto	Setembro	Outubro	Novembro	Dezembro
<b>DESPESA TOTAL</b>	<b>23.237.887</b>	<b>31.186.400</b>	<b>21.792.795</b>	<b>22.446.652</b>	<b>32.081.874</b>	<b>20.623.984</b>
<b>DESPESAS CORRENTES</b>	<b>23.235.131</b>	<b>31.182.037</b>	<b>21.787.109</b>	<b>22.444.306</b>	<b>32.077.439</b>	<b>20.501.140</b>
<b>PESSOAL E ENCARGOS SOCIAIS</b>	<b>754.367</b>	<b>785.935</b>	<b>754.312</b>	<b>745.584</b>	<b>1.219.534</b>	<b>929.867</b>
<b>BENEFÍCIOS</b>	<b>22.184.559</b>	<b>30.111.099</b>	<b>20.583.284</b>	<b>21.399.353</b>	<b>30.443.814</b>	<b>19.006.817</b>
<b>Aposentadorias e Reformas</b>	<b>13.515.025</b>	<b>19.130.046</b>	<b>12.155.902</b>	<b>12.891.900</b>	<b>18.956.424</b>	<b>11.683.818</b>
- Aposentadoria por Invalidez	2.334.965	3.334.474	2.242.621	2.246.919	3.372.758	1.881.510
- Aposentadoria por Idade	4.744.524	6.884.906	3.896.493	4.621.008	6.969.824	4.089.961
- Aposentadoria por Tempo de Contribuição	5.652.403	7.829.249	5.288.880	5.298.210	7.524.514	5.053.469
- Aposentadoria Especial	606.962	834.890	561.179	558.719	838.200	514.178
- Aposentadoria Economiários	2.844	3.994	3.014	2.649	3.994	4.598
- Aposent. por Invalidez - Acidente de Trabalho.	173.327	242.534	163.715	164.396	247.133	140.101
- Outras	-	-	-	-	-	-
- Abono Anual - 13º salário	-	-	-	-	-	-
<b>Pensões</b>	<b>5.025.414</b>	<b>7.165.145</b>	<b>4.845.410</b>	<b>4.840.606</b>	<b>7.223.714</b>	<b>4.455.186</b>
- Pensões Previdenciárias	4.877.959	6.978.690	4.704.070	4.707.413	7.032.824	4.331.152
- Pensões Acidentárias	119.388	161.053	107.819	107.429	160.892	92.810
- Outras	28.067	25.402	33.521	25.765	29.998	31.224
- Abono Anual - 13º salário	-	-	-	-	-	-
<b>Outros Benefícios</b>	<b>1.744.356</b>	<b>1.945.531</b>	<b>1.702.242</b>	<b>1.772.432</b>	<b>2.364.227</b>	<b>1.695.227</b>
- Auxílio-Doença	1.204.275	1.358.566	1.211.400	1.272.777	1.699.529	1.231.950
- Auxílio-Reclusão	25.712	32.506	24.825	24.262	33.851	19.409
- Auxílio-Acidente	12.704	17.613	12.332	12.284	18.463	10.507
- Salário-Família de Segurados	3.715	4.314	4.309	4.479	4.785	5.341
- Salário-Maternidade	148.410	115.742	102.447	102.152	126.599	117.765
- Pecúlio	220	589	503	283	350	854
- Abono de Permanência em Serviço	293	267	262	257	247	1.160
- Auxílio-Doença - Acidente de Trabalho	198.410	221.491	203.310	213.867	272.651	178.735
- Auxílio-Acidente de Trabalho	139.125	192.891	131.637	130.994	196.697	119.227
- Auxílio-Suplementar - Acidente de Trabalho	10.556	590	10.118	10.060	10.033	9.457
- Benefícios - Deduções GRPS	-	-	-	-	-	-
- Outros	936	962	1.101	1.018	1.022	820
<b>Benefício Mensal ao Deficiente e ao Idoso</b>	<b>1.899.764</b>	<b>1.870.377</b>	<b>1.879.730</b>	<b>1.894.414</b>	<b>1.899.450</b>	<b>1.172.587</b>
- Benefício ao Deficiente	905.975	891.103	896.662	947.012	908.401	511.497
- Benefício ao Idoso	838.482	826.864	832.021	840.126	842.917	565.015
- Renda Mensal Vitalícia - Inválidos (1)	114.567	112.438	111.435	79.139	109.277	67.349
- Renda Mensal Vitalícia - Idosos (1)	40.740	39.974	39.613	28.138	38.855	28.726
- Outros Benefícios	-	-	-	-	-	-
<b>SERVIÇOS DE TERCEIROS PESSOA FÍSICA</b>	<b>4.840</b>	<b>4.763</b>	<b>4.995</b>	<b>5.177</b>	<b>4.702</b>	<b>6.915</b>
<b>SERVIÇOS DE TERCEIROS PESSOA JURÍDICA</b>	<b>80.539</b>	<b>35.692</b>	<b>112.696</b>	<b>73.409</b>	<b>78.566</b>	<b>181.873</b>
<b>SENTENÇAS JUDICIÁRIAS</b>	<b>56.137</b>	<b>64.350</b>	<b>141.545</b>	<b>50.663</b>	<b>105.871</b>	<b>119.975</b>
<b>OUTRAS DESPESAS CORRENTES (2)</b>	<b>154.688</b>	<b>180.199</b>	<b>190.277</b>	<b>170.119</b>	<b>224.954</b>	<b>255.693</b>
<b>DESPESAS DE CAPITAL</b>	<b>2.756</b>	<b>4.363</b>	<b>5.686</b>	<b>2.346</b>	<b>4.434</b>	<b>122.844</b>

## Capítulo 42 - Despesas

## 42.2 - Valor mensal das despesas do INSS, segundo as principais rubricas - 2011

(continua)

RUBRICAS	VALOR MENSAL DAS DESPESAS DO INSS (R\$ Mil)						
	Total	Janeiro	Fevereiro	Março	Abril	Maiο	Junho
<b>DESPESA TOTAL</b>	<b>313.196.807</b>	<b>26.666.795</b>	<b>23.927.735</b>	<b>23.961.746</b>	<b>24.020.628</b>	<b>24.217.928</b>	<b>24.437.031</b>
<b>DESPESAS CORRENTES</b>	<b>313.116.553</b>	<b>26.666.795</b>	<b>23.927.735</b>	<b>23.961.531</b>	<b>24.020.449</b>	<b>24.217.273</b>	<b>24.436.289</b>
<b>PESSOAL E ENCARGOS SOCIAIS</b>	<b>9.883.437</b>	<b>792.536</b>	<b>772.953</b>	<b>764.312</b>	<b>751.476</b>	<b>746.296</b>	<b>988.523</b>
<b>BENEFÍCIOS</b>	<b>299.294.551</b>	<b>25.719.206</b>	<b>22.921.099</b>	<b>22.945.687</b>	<b>23.010.987</b>	<b>23.320.139</b>	<b>23.276.385</b>
<b>Aposentadorias e Reformas</b>	<b>182.716.261</b>	<b>15.452.985</b>	<b>13.950.177</b>	<b>13.910.229</b>	<b>13.896.372</b>	<b>14.087.554</b>	<b>14.066.260</b>
- Aposentadoria por Invalidez	31.841.662	2.895.558	2.410.646	2.425.889	2.440.689	2.445.867	2.454.885
- Aposentadoria por Idade	65.530.675	5.537.381	5.050.377	4.953.669	4.903.969	5.071.764	5.028.566
- Aposentadoria por Tempo de Contribuição	75.065.085	6.130.446	5.714.277	5.755.682	5.772.548	5.787.805	5.801.613
- Aposentadoria Especial	7.873.494	671.619	594.235	592.916	595.782	597.605	595.259
- Aposentadoria Econοmiários	33.902	3.007	2.538	2.650	2.650	2.593	2.959
- Aposent. por Invalidez - Acidente de Trabalho.	2.371.443	214.975	178.103	179.423	180.734	181.921	182.976
- Outras	-	-	-	-	-	-	-
- Abono Anual - 13º salário	-	-	-	-	-	-	-
<b>Pensões</b>	<b>68.680.030</b>	<b>5.715.479</b>	<b>5.193.517</b>	<b>5.233.746</b>	<b>5.265.583</b>	<b>5.288.682</b>	<b>5.280.900</b>
- Pensões Previdenciárias	66.807.049	5.544.125	5.048.907	5.090.560	5.119.220	5.131.701	5.135.509
- Pensões Acidentárias	1.513.935	139.442	114.131	114.131	114.180	126.001	114.122
- Outras	359.046	31.912	30.479	29.056	32.183	30.980	31.269
- Abono Anual - 13º salário	-	-	-	-	-	-	-
<b>Outros Benefícios</b>	<b>22.783.773</b>	<b>1.786.474</b>	<b>1.743.742</b>	<b>1.743.035</b>	<b>1.781.468</b>	<b>1.865.234</b>	<b>1.844.873</b>
- Auxílio-Doença	15.959.893	1.279.791	1.255.014	1.234.540	1.232.148	1.321.969	1.314.432
- Auxílio-Reclusão	367.877	26.677	26.955	27.781	29.293	29.047	28.898
- Auxílio-Acidente	192.440	14.024	14.269	14.379	14.659	14.988	14.696
- Salário-Família de Segurados	54.173	3.953	4.220	156	4.697	4.657	3.915
- Salário-Maternidade	1.620.707	98.125	103.169	104.962	130.870	126.272	118.700
- Pecúlio	3.594	525	215	240	153	931	214
- Abono de Permanência em Serviço	3.200	256	256	252	246	296	237
- Auxílio-Doença - Acidente de Trabalho	2.627.518	194.381	202.921	207.168	214.347	210.807	209.032
- Auxílio-Acidente de Trabalho	1.817.623	140.977	142.288	142.134	143.536	144.529	143.238
- Auxílio-Suplementar - Acidente de Trabalho	124.587	10.565	10.473	10.540	10.486	10.538	10.410
- Benefícios - Deduções GRPS	-	-	-	-	-	-	-
- Outros	12.161	17.199	-16.038	884	1.033	1.199	1.101
<b>Benefício Mensal ao Deficiente e ao Idoso</b>	<b>25.114.487</b>	<b>2.764.268</b>	<b>2.033.663</b>	<b>2.058.676</b>	<b>2.067.565</b>	<b>2.078.669</b>	<b>2.084.352</b>
- Benefício ao Deficiente	12.208.501	1.328.851	975.860	988.773	994.301	1.000.863	1.004.528
- Benefício ao Idoso	11.142.407	1.232.826	905.511	917.493	922.412	928.710	932.113
- Renda Mensal Vitalícia - Inválidos (1)	1.335.663	149.557	112.350	112.436	111.288	109.991	108.968
- Renda Mensal Vitalícia - Idosos (1)	427.901	53.033	39.942	39.974	39.564	39.104	38.741
- Outros Benefícios	15	-	-	-	-	1	1
<b>SERVIÇOS DE TERCEIROS PESSOA FÍSICA</b>	<b>63.031</b>	<b>4.543</b>	<b>5.084</b>	<b>5.573</b>	<b>4.725</b>	<b>5.841</b>	<b>5.205</b>
<b>SERVIÇOS DE TERCEIROS PESSOA JURÍDICA</b>	<b>903.260</b>	<b>10.635</b>	<b>64.293</b>	<b>71.474</b>	<b>69.787</b>	<b>71.836</b>	<b>69.035</b>
<b>SENTENÇAS JUDICIÁRIAS</b>	<b>757.594</b>	<b>1.355</b>	<b>6.212</b>	<b>9.219</b>	<b>7.559</b>	<b>12.082</b>	<b>13.076</b>
<b>OUTRAS DESPESAS CORRENTES (2)</b>	<b>2.214.679</b>	<b>138.520</b>	<b>158.094</b>	<b>165.265</b>	<b>175.914</b>	<b>61.079</b>	<b>84.065</b>
<b>DESPESAS DE CAPITAL</b>	<b>80.254</b>	<b>-</b>	<b>-</b>	<b>215</b>	<b>180</b>	<b>655</b>	<b>742</b>

FONTES: INSS, Coordenação de Contabilidade, SIAFI.

NOTAS: 1. As diferenças porventura existentes entre soma de parcelas e totais desta tabela, bem como entre totais de tabelas deste capítulo são provenientes de arredondamento.

2. Os valores negativos indicam reclassificações entre contas contábeis do mesmo grupo.

(1) Renda Mensal Vitalícia por Invalidez e por Idade estão incluídos nos Benefícios Mensal ao Deficiente e ao Idoso deixando de fazer parte de outros benefícios. (2) Inclui despesas com Diárias, Passagens, Locação de Mão-de-Obra, entre outras.

**Capítulo 42 - Despesas**
**42.2 - Valor mensal das despesas do INSS, segundo as principais rubricas - 2011**

(conclusão)

RUBRICAS	VALOR MENSAL DAS DESPESAS DO INSS (R\$ Mil)					
	Julho	Agosto	Setembro	Outubro	Novembro	Dezembro
<b>DESPESA TOTAL</b>	<b>24.578.859</b>	<b>34.631.476</b>	<b>24.537.480</b>	<b>24.744.353</b>	<b>35.630.523</b>	<b>21.842.253</b>
<b>DESPESAS CORRENTES</b>	<b>24.577.621</b>	<b>34.630.417</b>	<b>24.534.947</b>	<b>24.741.914</b>	<b>35.627.298</b>	<b>21.774.284</b>
<b>PESSOAL E ENCARGOS SOCIAIS</b>	<b>756.734</b>	<b>745.275</b>	<b>774.992</b>	<b>750.592</b>	<b>1.120.532</b>	<b>919.217</b>
<b>BENEFÍCIOS</b>	<b>23.329.803</b>	<b>33.499.869</b>	<b>23.469.113</b>	<b>23.540.024</b>	<b>34.043.334</b>	<b>20.218.903</b>
<b>Aposentadorias e Reformas</b>	<b>14.112.878</b>	<b>21.289.588</b>	<b>14.289.761</b>	<b>14.258.598</b>	<b>21.495.216</b>	<b>11.906.642</b>
- Aposentadoria por Invalidez	2.467.267	3.684.217	2.449.462	2.458.033	3.709.658	1.999.490
- Aposentadoria por Idade	5.022.971	7.677.101	5.068.490	5.085.024	7.728.625	4.402.737
- Aposentadoria por Tempo de Contribuição	5.838.545	8.749.750	5.970.905	5.924.865	8.876.760	4.741.889
- Aposentadoria Especial	597.603	899.923	613.613	602.005	898.725	614.210
- Aposentadoria Economiários	2.608	3.847	2.548	2.526	3.792	2.181
- Aposent. por Invalidez - Acidente de Trabalho.	183.883	274.751	184.742	186.145	277.655	146.135
- Outras	-	-	-	-	-	-
- Abono Anual - 13º salário	-	-	-	-	-	-
<b>Pensões</b>	<b>5.311.863</b>	<b>7.917.418</b>	<b>5.291.931</b>	<b>5.332.890</b>	<b>7.953.379</b>	<b>4.894.642</b>
- Pensões Previdenciárias	5.164.108	7.725.015	5.155.605	5.190.864	7.750.288	4.751.147
- Pensões Acidentárias	114.027	171.094	115.034	114.267	170.844	106.663
- Outras	33.728	21.310	21.292	27.759	32.247	36.832
- Abono Anual - 13º salário	-	-	-	-	-	-
<b>Outros Benefícios</b>	<b>1.813.222</b>	<b>2.191.654</b>	<b>1.784.264</b>	<b>1.831.253</b>	<b>2.480.340</b>	<b>1.918.213</b>
- Auxílio-Doença	1.253.875	1.527.536	1.258.335	1.276.539	1.788.725	1.216.990
- Auxílio-Reclusão	31.163	41.719	30.316	31.122	40.163	24.742
- Auxílio-Acidente	15.177	22.353	15.316	16.048	23.263	13.268
- Salário-Família de Segurados	4.414	4.333	4.352	4.686	4.661	10.129
- Salário-Maternidade	134.683	127.313	114.203	121.406	119.162	321.841
- Pecúlio	164	395	235	222	152	148
- Abono de Permanência em Serviço	239	234	231	229	224	501
- Auxílio-Doença - Acidente de Trabalho	216.027	238.191	209.397	220.484	314.760	190.002
- Auxílio-Acidente de Trabalho	146.116	217.882	140.320	149.056	177.633	129.915
- Auxílio-Suplementar - Acidente de Trabalho	10.425	10.507	10.408	10.357	10.280	9.599
- Benefícios - Deduções GRPS	-	-	-	-	-	-
- Outros	938	1.191	1.152	1.106	1.316	1.079
<b>Benefício Mensal ao Deficiente e ao Idoso</b>	<b>2.091.841</b>	<b>2.101.209</b>	<b>2.103.157</b>	<b>2.117.282</b>	<b>2.114.400</b>	<b>1.499.405</b>
- Benefício ao Deficiente	1.009.973	1.014.954	1.016.797	1.024.871	1.024.081	824.647
- Benefício ao Idoso	935.696	941.787	943.496	950.641	950.255	581.465
- Renda Mensal Vitalícia - Inválidos (1)	107.851	106.577	105.393	104.591	113.377	93.283
- Renda Mensal Vitalícia - Idosos (1)	38.318	37.890	37.470	37.177	26.684	3
- Outros Benefícios	2	1	0	2	2	7
<b>SERVIÇOS DE TERCEIROS PESSOA FÍSICA</b>	<b>4.710</b>	<b>5.101</b>	<b>4.636</b>	<b>5.184</b>	<b>5.782</b>	<b>6.647</b>
<b>SERVIÇOS DE TERCEIROS PESSOA JURÍDICA</b>	<b>66.085</b>	<b>55.123</b>	<b>69.798</b>	<b>67.785</b>	<b>73.425</b>	<b>213.984</b>
<b>SENTENÇAS JUDICIÁRIAS</b>	<b>17.099</b>	<b>148.722</b>	<b>152.004</b>	<b>99.042</b>	<b>105.358</b>	<b>185.866</b>
<b>OUTRAS DESPESAS CORRENTES (2)</b>	<b>403.190</b>	<b>176.326</b>	<b>64.405</b>	<b>279.286</b>	<b>278.868</b>	<b>229.668</b>
<b>DESPESAS DE CAPITAL</b>	<b>1.238</b>	<b>1.059</b>	<b>2.533</b>	<b>2.440</b>	<b>3.225</b>	<b>67.969</b>



## Capítulo 42 - Despesas

## 42.3 - Valor mensal das despesas do INSS, segundo as principais rubricas - 2012

(continua)

RUBRICAS	VALOR MENSAL DAS DESPESAS DO INSS (R\$ Mil)						
	Total	Janeiro	Fevereiro	Março	Abril	Maiο	Junho
<b>DESPESA TOTAL</b>	<b>354.842.784</b>	<b>30.874.690</b>	<b>27.112.484</b>	<b>27.340.679</b>	<b>27.514.950</b>	<b>27.739.030</b>	<b>27.452.919</b>
<b>DESPESAS CORRENTES</b>	<b>354.647.896</b>	<b>30.874.690</b>	<b>27.112.459</b>	<b>27.340.518</b>	<b>27.514.687</b>	<b>27.738.235</b>	<b>27.450.479</b>
<b>PESSOAL E ENCARGOS SOCIAIS</b>	<b>9.711.693</b>	<b>784.914</b>	<b>738.442</b>	<b>738.577</b>	<b>731.198</b>	<b>734.609</b>	<b>964.639</b>
<b>BENEFÍCIOS</b>	<b>340.703.776</b>	<b>29.913.175</b>	<b>26.163.056</b>	<b>26.292.469</b>	<b>26.475.348</b>	<b>26.671.361</b>	<b>26.150.647</b>
<b>Aposentadorias e Reformas</b>	<b>208.854.061</b>	<b>18.573.442</b>	<b>15.890.751</b>	<b>16.109.983</b>	<b>16.123.057</b>	<b>16.385.573</b>	<b>15.942.392</b>
- Aposentadoria por Invalidez	39.008.831	3.496.116	2.932.821	2.961.332	2.973.535	3.039.418	2.973.140
- Aposentadoria por Idade	76.678.861	6.515.770	5.879.503	5.904.983	5.944.161	5.931.912	5.833.632
- Aposentadoria por Tempo de Contribuição	84.543.915	7.841.182	6.441.242	6.601.263	6.555.978	6.722.065	6.491.286
- Aposentadoria Especial	8.607.473	720.374	637.185	642.405	649.383	692.179	644.334
- Aposentadoria Economiários	-	-	-	-	-	-	-
- Aposent. por Invalidez - Acidente de Trabalho.	-	-	-	-	-	-	-
- Outras	14.981	-	-	-	-	-	-
- Abono Anual - 13º salário	-	-	-	-	-	-	-
<b>Pensões</b>	<b>77.507.873</b>	<b>6.481.246</b>	<b>5.924.598</b>	<b>5.960.759</b>	<b>6.001.069</b>	<b>6.118.047</b>	<b>6.009.029</b>
- Pensões Previdenciárias	75.505.017	6.306.549	5.767.378	5.806.952	5.849.019	5.954.738	5.860.528
- Pensões Acidentárias	1.627.036	138.696	122.691	122.845	125.007	132.227	122.735
- Outras	375.820	36.001	34.529	30.962	27.043	31.082	25.765
- Abono Anual - 13º salário	-	-	-	-	-	-	-
<b>Outros Benefícios</b>	<b>24.020.321</b>	<b>1.807.805</b>	<b>1.915.224</b>	<b>1.767.622</b>	<b>1.901.506</b>	<b>1.700.971</b>	<b>1.740.803</b>
- Auxílio-Doença	20.008.416	1.589.723	1.580.582	1.491.919	1.575.994	1.500.380	1.469.041
- Auxílio-Reclusão	433.640	35.348	32.018	35.091	31.107	32.441	36.953
- Auxílio-Acidente	1.892.011	30.634	194.207	94.471	185.392	21.158	73.271
- Salário-Família de Segurados	26.221	5.204	3.483	4.843	3.509	5.154	3.619
- Salário-Maternidade	1.644.670	146.488	103.769	139.800	104.018	140.497	156.549
- Pecúlio	-	-	-	-	-	-	-
- Abono de Permanência em Serviço	2.069	0	240	217	240	0	235
- Auxílio-Doença - Acidente de Trabalho	-	-	-	-	-	-	-
- Auxílio-Acidente de Trabalho	-	-	-	-	-	-	-
- Auxílio-Suplementar - Acidente de Trabalho	-	-	-	-	-	-	-
- Benefícios - Deduções GRPS	-	-	-	-	-	-	-
- Outros	13.295	406	925	1.280	1.246	1.340	1.135
<b>Benefício Mensal ao Deficiente e ao Idoso</b>	<b>30.321.521</b>	<b>3.050.682</b>	<b>2.432.484</b>	<b>2.454.106</b>	<b>2.449.716</b>	<b>2.466.770</b>	<b>2.458.424</b>
- Benefício ao Deficiente	14.648.207	1.382.044	1.181.030	1.193.868	1.191.213	1.200.716	1.197.352
- Benefício ao Idoso	13.834.695	1.466.146	1.095.887	1.105.522	1.105.338	1.114.156	1.111.035
- Renda Mensal Vitalícia - Inválidos (1)	1.363.411	148.133	114.766	114.213	112.992	112.059	110.685
- Renda Mensal Vitalícia - Idosos (1)	475.190	54.359	40.801	40.498	40.171	39.839	39.352
- Outros Benefícios	18	-	-	5	2	0	1
<b>SERVIÇOS DE TERCEIROS PESSOA FÍSICA</b>	<b>60.855</b>	<b>3.837</b>	<b>4.331</b>	<b>5.188</b>	<b>4.948</b>	<b>5.008</b>	<b>5.168</b>
<b>SERVIÇOS DE TERCEIROS PESSOA JURÍDICA</b>	<b>917.735</b>	<b>7.522</b>	<b>32.637</b>	<b>82.325</b>	<b>76.390</b>	<b>76.169</b>	<b>68.474</b>
<b>SENTENÇAS JUDICIÁRIAS</b>	<b>733.498</b>	<b>1.528</b>	<b>8.152</b>	<b>10.530</b>	<b>43.847</b>	<b>53.466</b>	<b>54.086</b>
<b>OUTRAS DESPESAS CORRENTES (2)</b>	<b>2.520.338</b>	<b>163.714</b>	<b>165.841</b>	<b>211.428</b>	<b>182.956</b>	<b>197.623</b>	<b>207.465</b>
<b>DESPESAS DE CAPITAL</b>	<b>194.888</b>	<b>-</b>	<b>25</b>	<b>161</b>	<b>263</b>	<b>794</b>	<b>2.440</b>

FONTE: INSS, Coordenação de Contabilidade, SIAFI.

NOTAS: 1. As diferenças porventura existentes entre soma de parcelas e totais desta tabela, bem como entre totais de tabelas deste capítulo são provenientes de arredondamento.

2. Os valores negativos indicam reclassificações entre contas contábeis do mesmo grupo.

(1) Renda Mensal Vitalícia por Invalidez e por Idade estão incluídos nos Benefícios Mensal ao Deficiente e ao Idoso deixando de fazer parte de outros benefícios. (2) Inclui despesas com Diárias, Passagens, Locação de Mão-de-Obra, entre outras.

**Capítulo 42 - Despesas**
**42.3 - Valor mensal das despesas do INSS, segundo as principais rubricas - 2012**

(conclusão)

RUBRICAS	VALOR MENSAL DAS DESPESAS DO INSS (R\$ Mil)					
	Julho	Agosto	Setembro	Outubro	Novembro	Dezembro
<b>DESPESA TOTAL</b>	<b>27.858.069</b>	<b>39.007.171</b>	<b>27.735.010</b>	<b>28.353.738</b>	<b>39.993.200</b>	<b>23.860.844</b>
<b>DESPESAS CORRENTES</b>	<b>27.854.360</b>	<b>39.003.211</b>	<b>27.729.755</b>	<b>28.347.619</b>	<b>39.983.445</b>	<b>23.698.437</b>
<b>PESSOAL E ENCARGOS SOCIAIS</b>	<b>732.723</b>	<b>770.709</b>	<b>736.948</b>	<b>736.680</b>	<b>1.146.151</b>	<b>896.104</b>
<b>BENEFÍCIOS</b>	<b>26.749.654</b>	<b>37.888.246</b>	<b>26.642.146</b>	<b>27.275.218</b>	<b>38.404.225</b>	<b>22.078.230</b>
<b>Aposentadorias e Reformas</b>	<b>16.412.957</b>	<b>23.834.816</b>	<b>16.128.436</b>	<b>16.404.997</b>	<b>24.178.288</b>	<b>12.869.370</b>
- Aposentadoria por Invalidez	3.131.801	4.525.004	2.991.137	2.960.956	4.446.871	2.576.701
- Aposentadoria por Idade	5.999.072	8.814.331	5.983.165	6.095.781	9.392.335	4.384.218
- Aposentadoria por Tempo de Contribuição	6.615.579	9.489.368	6.509.059	6.680.643	9.395.299	5.200.951
- Aposentadoria Especial	666.504	1.006.113	645.075	667.617	943.783	692.520
- Aposentadoria Economiários	-	-	-	-	-	-
- Aposent. por Invalidez - Acidente de Trabalho.	-	-	-	-	-	-
- Outras	-	-	-	-	-	14.981
- Abono Anual - 13º salário	-	-	-	-	-	-
<b>Pensões</b>	<b>6.005.234</b>	<b>8.985.199</b>	<b>6.021.503</b>	<b>6.139.020</b>	<b>8.918.257</b>	<b>4.943.913</b>
- Pensões Previdenciárias	5.845.017	8.768.432	5.868.710	5.992.295	8.690.487	4.794.912
- Pensões Acidentárias	130.079	191.602	122.367	120.954	198.873	98.960
- Outras	30.139	25.164	30.426	25.771	28.897	50.041
- Abono Anual - 13º salário	-	-	-	-	-	-
<b>Outros Benefícios</b>	<b>1.852.106</b>	<b>2.583.550</b>	<b>1.997.462</b>	<b>2.218.243</b>	<b>2.791.312</b>	<b>1.743.719</b>
- Auxílio-Doença	1.567.913	2.060.590	1.636.427	1.803.096	2.300.969	1.431.782
- Auxílio-Reclusão	29.756	52.869	32.163	39.317	48.063	28.514
- Auxílio-Acidente	157.919	302.942	187.776	203.119	282.351	158.770
- Salário-Família de Segurados	3.424	4.101	3.933	4.050	-18.511	3.411
- Salário-Maternidade	91.730	161.608	135.999	167.108	177.014	120.089
- Pecúlio	-	-	-	-	-	-
- Abono de Permanência em Serviço	189	211	194	183	181	180
- Auxílio-Doença - Acidente de Trabalho	-	-	-	-	-	-
- Auxílio-Acidente de Trabalho	-	-	-	-	-	-
- Auxílio-Suplementar - Acidente de Trabalho	-	-	-	-	-	-
- Benefícios - Deduções GRPS	-	-	-	-	-	-
- Outros	1.175	1.229	970	1.371	1.245	972
<b>Benefício Mensal ao Deficiente e ao Idoso</b>	<b>2.479.356</b>	<b>2.484.682</b>	<b>2.494.745</b>	<b>2.512.959</b>	<b>2.516.368</b>	<b>2.521.228</b>
- Benefício ao Deficiente	1.208.853	1.212.435	1.218.436	1.228.778	1.231.118	1.202.366
- Benefício ao Idoso	1.121.707	1.125.031	1.130.419	1.139.921	1.142.140	1.177.392
- Renda Mensal Vitalícia - Inválidos (1)	109.770	108.603	107.627	114.892	105.289	104.380
- Renda Mensal Vitalícia - Idosos (1)	39.026	38.611	38.260	29.364	37.821	37.089
- Outros Benefícios	1	1	2	3	1	1
<b>SERVIÇOS DE TERCEIROS PESSOA FÍSICA</b>	<b>5.153</b>	<b>5.084</b>	<b>5.020</b>	<b>4.803</b>	<b>4.916</b>	<b>7.397</b>
<b>SERVIÇOS DE TERCEIROS PESSOA JURÍDICA</b>	<b>74.000</b>	<b>74.442</b>	<b>68.572</b>	<b>69.222</b>	<b>81.777</b>	<b>206.205</b>
<b>SENTENÇAS JUDICIÁRIAS</b>	<b>105.898</b>	<b>64.420</b>	<b>81.771</b>	<b>70.809</b>	<b>54.267</b>	<b>184.725</b>
<b>OUTRAS DESPESAS CORRENTES (2)</b>	<b>186.932</b>	<b>200.310</b>	<b>195.298</b>	<b>190.887</b>	<b>292.108</b>	<b>325.777</b>
<b>DESPESAS DE CAPITAL</b>	<b>3.709</b>	<b>3.960</b>	<b>5.255</b>	<b>6.119</b>	<b>9.754</b>	<b>162.407</b>

## Capítulo 42 - Despesas

## 42.4 - Valor das despesas do INSS, segundo as fontes de recursos - 2010/2012

FONTES DE RECURSOS	VALOR DAS DESPESAS DO INSS (R\$ Mil)		
	2010	2011	2012
<b>TOTAL.....</b>	<b>282.521.299</b>	<b>313.196.807</b>	<b>354.842.784</b>
Recursos Ordinários	3.716.024	2.608.140	4.658.115
Contribuição sobre Concurso de Prognóstico - Cota de Previdência (Seguridade Social)	260.833	308.419	481.742
Contribuição Social sobre o Lucro das Pessoas Jurídicas	5.944.297	11.364.208	12.022.810
Contribuição Social para Financiamento da Seguridade Social	41.075.107	50.876.445	69.073.492
Contribuição dos Empregadores e Empregados para a Seguridade Social	206.842.965	238.812.009	267.808.300
Contribuição Provisória sobre Movimentação Financeira	-	-	-
Contribuição ao Plano de Seguridade Social do Servidor Público	444.714	-	-
Contribuição Patronal para Plano de Seguridade Social do Servidor Público	640.392	-	-
Recursos Não-Financeiros Diretamente Arrecadados	198.569	279.330	206.413
Recursos de Concessões e Permissões	30.377	-	-
Juros de Mora da Receita Administ.pela SRF/SF	2.309.104	-	-
Recursos do Prog. de Adm. Patrim. Imobiliário	49.815	-	-
Compens.Financ.P/Expl.de Petr.ou Gas.Natural	10.483.700	-	-
Receitas de Honorários de Advogados	640.960	-	-
Multas Incidentes S/Receitas Adminis. P/ SRF-MF	667.481	-	-
Recursos das Operações Oficiais de Crédito	2.122.074	-	-
Outras Contribuições Econômicas	2.697.642	-	-
Taxas pelo Exercício do Poder de Polícia	4.339.233	-	-
Recursos Financeiros Diretamente Arrecadados	58.012	363.261	223.978
Banco Internacional para Reconstrução e Desenvolvimento	-	-	-
MPS/Fundo Nacional de Assistência Social	-	-	-
Remuneração das Disponibilidades do Tesouro Nacional	-	5.113.381	71.299
TX/Mul.P/Poder de Polícia e Mul.Prov.Proc.Judicial	-	-	419
Outras Receitas Originárias	-	3.471.614	296.216

FONTE: INSS, Coordenação de Contabilidade, SIAFI.

NOTA: As diferenças porventura existentes entre soma de parcelas e totais desta tabela, bem como totais de tabelas deste capítulo, são provenientes de arredondamento.

## DISTRIBUIÇÃO DAS DESPESAS CORRENTES, SEGUNDO AS PRINCIPAIS RUBRICAS - 2012

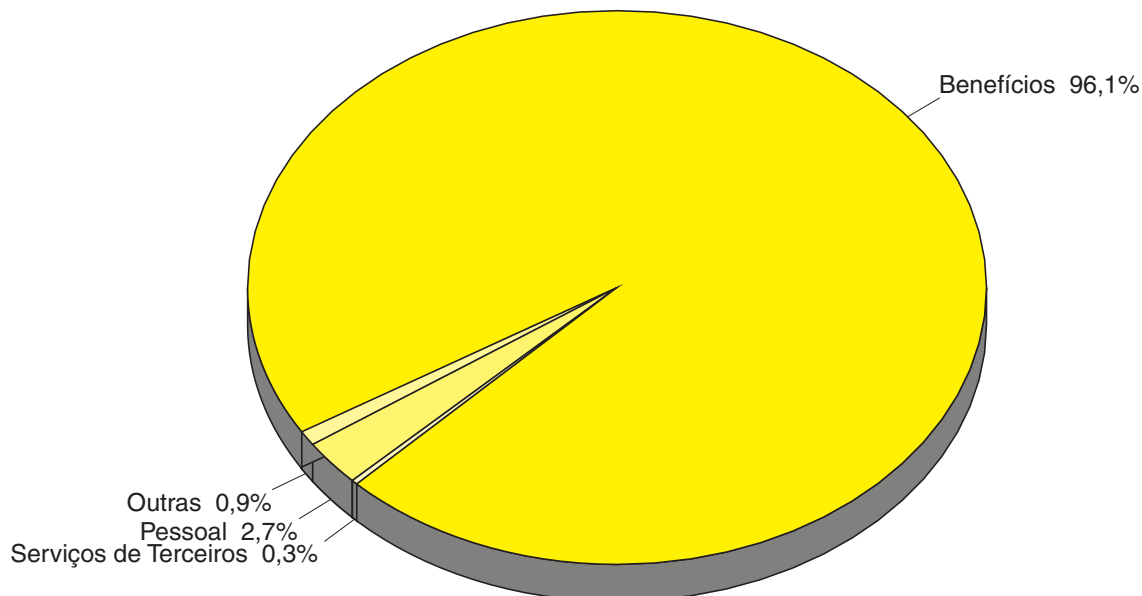

Fonte: INSS, SIAFI.

# Seção XII – Atendimento

---

Os recursos humanos da Previdência Social são apresentados segundo a instituição a que estão vinculados: Ministério da Previdência Social – MPS, Instituto Nacional do Seguro Social – INSS e Empresa de Tecnologia e Informações da Previdência Social – DATAPREV.

São apresentadas informações sobre as unidades de atendimento por unidades da federação; servidores do MPS por situação e categoria funcional; servidores do INSS por situação segundo as unidades da federação e servidores do INSS por categoria funcional; funcionários da DATAPREV por categoria funcional; funcionários da DATAPREV por situação segundo as unidades da federação; auditores fiscais por situação e unidades da federação; quantidade mensal de auditores fiscais por situação; e, quantidade de procuradores e advogados constituídos por unidades da federação.

Os dados desta seção foram obtidos junto à Diretoria de Atendimento do INSS e às áreas de recursos humanos das três entidades.

## **Estrutura de Atendimento**

O atendimento aos segurados e contribuintes da Previdência Social é realizado pelo Instituto Nacional do Seguro Social – INSS.

O INSS dispõe de uma estrutura de atendimento ao público distribuída por todo o território nacional, composta de unidades fixas e móveis, cujas funções são determinadas de acordo com as atividades que desenvolvem: requerimento, concessão, manutenção de benefícios, realização de exames médico-periciais, atendimento aos submetidos ao programa de reabilitação profissional, atendimento de demandas judiciais, de benefícios de acordos internacionais dentre outras. O atendimento presencial para os principais serviços prestados nas unidades de atendimento do INSS é efetuado mediante agendamento prévio, com dia e hora marcados, por meio da Central de tele-atendimento 135 e via internet. A Central 135 presta, dentre outros, os seguintes atendimentos: Informação sobre legislação previdenciária, agendamento para Aposentadoria Por Idade Urbano e Rural, Aposentadoria por Tempo de contribuição, Benefício de Prestação Continuada, Salário Maternidade, Pensão; Acerto de atividade e/ou acerto de inscrição (Contribuinte Individual); Acerto de recolhimento (Contribuinte Individual); Acerto de vínculos e remunerações; Acerto de dados cadastrais; Inscrição, Marcação de Perícia Médica inicial, Pedido de Prorrogação, Pedido de Reconsideração e Perícia Médica de Auxílio-Doença com duração de 2 anos.

Além disso, a Central 135 entra em contato com o usuário para confirmação de comparecimento ao agendamento e realização da Pesquisa de Satisfação.

A estrutura organizacional do INSS, disciplinada pelo Decreto nº 7.556, de 24 de agosto de 2011, contempla Superintendências Regionais, Gerências-Executivas, Agências da Previdência Social, Auditorias e Corregedorias Regionais, Procuradorias Regionais e Seccionais. As competências dessas unidades são detalhadas na Estrutura Regimental do INSS, aprovada pela Portaria nº 296, de 09 de novembro de 2009.

A seguir são descritas as principais unidades responsáveis pelo atendimento do INSS:

**Superintendência Regional** – Supervisiona, coordena e articula a gestão das gerências executivas sob sua jurisdição, implementa as diretrizes e ações desenvolvidas pelas Diretorias de Benefícios, Saúde do Trabalhador, Atendimento, Gestão de Pessoas e Orçamento, Finanças e Logística, programa e executa atividades de suporte logístico, necessárias ao funcionamento das unidades do INSS e estabelece canal de comunicação com os segurados e contribuintes;

**Gerência-Executiva** – gerencia, supervisiona, organiza e comanda a execução das ações das Agências da Previdência Social; assegura o controle social, em especial por meio da manutenção dos Conselhos de Previdência Social. No âmbito das procuradorias, representa judicial ou extrajudicialmente o INSS e as instituições de que seja mandatário ou com as quais mantenha convênio;

**Agência da Previdência Social** – compete proceder ao reconhecimento inicial, manutenção, recurso e revisão de direitos ao recebimento de benefícios previdenciários e de prestação continuada.

Em 2012, o INSS dispunha de 102 Gerências Executivas e 1.467 Agências fixas, sendo 84 Agências de Atendimento de Demanda Judiciais, 7 Agências de Atendimento de Acordos Internacionais, 2 Agências de Teleatendimento e 5 Agências Móveis Flutuantes - os PrevBarcos, distribuídas pelo território nacional, para atendimento de seus segurados e dependentes. Foram realizados 44,4 milhões de atendimentos no ano, o que correspondeu a uma média mensal de 3,7 milhões de atendimentos efetuados. Os atendimentos também puderam ser feitos pelos Canais Remotos ([www.previdenciasocial.gov.br](http://www.previdenciasocial.gov.br) e Central 135) e pelas Unidades de Atendimento Previdenciária. O Atendimento Previdenciário consiste em uma parceria entre a Gerência-Executiva e Prefeituras, firmada por convênio, que amplia a rede de atendimento, preferencialmente, em localidades onde não existem APS.

## Recursos Humanos

As informações de recursos humanos da Previdência Social aqui apresentadas abrangem os servidores do MPS e INSS, funcionários da DATAPREV, bem como os servidores cedidos ou requisitados de outros órgãos e os inativos.

A seguir são descritas as possíveis situações dos servidores:

**Ativo** – servidor integrante do quadro efetivo de pessoal, em pleno exercício de suas funções;

**Nomeado para cargo em comissão** – servidor nomeado para o exercício de cargo de confiança de livre exoneração, incluindo os servidores efetivos, requisitados e sem vínculo;

**Redistribuído** – servidor que passa a integrar o quadro efetivo de pessoal de outro órgão, implicando a extinção de sua vaga no órgão de origem;

**Requisitado** – servidor de outro órgão ou entidade requisitado para o exercício de cargo em comissão;

**Sem vínculo** – servidor nomeado para o exercício de cargo em comissão sem outro vínculo efetivo ou empregatício com o Serviço Público Federal;

**Inativo** – servidor aposentado que integra o cadastro de pessoal;

**Pensionista** – dependente de servidor, beneficiário de pensão vitalícia ou temporária (só disponível no MPS);

**Cedido** – servidor cedido para outro órgão, para o exercício de cargo não comissionado, que permanece no quadro efetivo de pessoal do órgão de origem (só disponível na DATAPREV).

Em dezembro de 2012, os servidores ativos da Previdência Social atingiram 42,3 mil trabalhadores, sendo 89,5% do INSS, 1,7% do MPS e 8,8% da DATAPREV. Comparada com o ano anterior, a quantidade de servidores do INSS, da DATAPREV cresceu respectivamente, 0,1 e 5,2% enquanto a do MPS diminuiu 1,4%. A quantidade de servidores inativos do INSS representou 48,9% do total de servidores da entidade.

## Capítulo 43 - Estrutura de Atendimento

## 43.1 - Unidades de atendimentos do INSS, segundo as Grandes Regiões e Unidades da Federação - 2012

GRANDES REGIÕES E UNIDADES DA FEDERAÇÃO	UNIDADES DE ATENDIMENTO DO INSS								
	Superintendência Regional	Gerência Executiva	Agência da Previdência Social		PREVCidade	Auditoria Regional	Procuradorias Regionais	Procuradorias Seccionais	Corregedorias Regionais
			Fixas	Móveis					
<b>BRASIL</b>	<b>5</b>	<b>102</b>	<b>1.467</b>	<b>5</b>	<b>166</b>	<b>8</b>	<b>5</b>	<b>92</b>	<b>8</b>
<b>NORTE</b>	<b>–</b>	<b>8</b>	<b>99</b>	<b>5</b>	<b>10</b>	<b>1</b>	<b>–</b>	<b>7</b>	<b>1</b>
Rondônia	–	1	17	1	–	–	–	1	–
Acre	–	1	6	–	3	–	–	1	–
Amazonas	–	2	20	2	–	1	–	1	1
Roraima	–	1	4	–	1	–	–	1	–
Pará	–	1	33	2	–	–	–	1	–
Amapá	–	1	6	–	3	–	–	1	–
Tocantins	–	1	13	–	3	–	–	1	–
<b>NORDESTE</b>	<b>1</b>	<b>23</b>	<b>441</b>	<b>–</b>	<b>46</b>	<b>2</b>	<b>1</b>	<b>22</b>	<b>2</b>
Maranhão	–	2	37	–	2	–	–	2	–
Piauí	–	1	25	–	1	–	–	1	–
Ceará	–	3	64	–	14	–	–	3	–
Rio Grande do Norte	–	2	28	–	3	–	–	2	–
Paraíba	–	2	38	–	3	–	–	2	–
Pernambuco	1	4	68	–	14	1	1	3	1
Alagoas	–	1	32	–	1	–	–	1	–
Sergipe	–	1	19	–	2	–	–	1	–
Bahia	–	7	130	–	6	1	–	7	1
<b>SUDESTE</b>	<b>2</b>	<b>45</b>	<b>551</b>	<b>–</b>	<b>41</b>	<b>3</b>	<b>2</b>	<b>39</b>	<b>3</b>
Minas Gerais	1	14	182	–	6	1	–	14	1
Espírito Santo	–	1	26	–	1	–	–	1	–
Rio de Janeiro	–	7	107	–	4	1	1	5	1
São Paulo	1	23	236	–	30	1	1	19	1
<b>SUL</b>	<b>1</b>	<b>19</b>	<b>236</b>	<b>–</b>	<b>49</b>	<b>1</b>	<b>1</b>	<b>19</b>	<b>1</b>
Paraná	–	5	73	–	26	–	–	5	–
Santa Catarina	1	5	58	–	11	1	–	5	–
Rio Grande do Sul	–	9	105	–	12	–	1	9	1
<b>CENTRO-OESTE</b>	<b>1</b>	<b>7</b>	<b>140</b>	<b>–</b>	<b>20</b>	<b>1</b>	<b>1</b>	<b>5</b>	<b>1</b>
Mato Grosso do Sul	–	2	37	–	4	–	–	2	–
Mato Grosso	–	2	36	–	6	–	–	1	–
Goiás	–	2	50	–	10	–	–	2	1
Distrito Federal	1	1	17	–	–	1	1	–	–

FONTE: INSS, Diretoria de Atendimento.

## Capítulo 43 - Estrutura de Atendimento

## 43.2 - Quantidade mensal de atendimentos nas unidades do INSS - 2012

GRANDES REGIÕES E UNIDADES DA FEDERAÇÃO	QUANTIDADE MENSAL DE ATENDIMENTOS					
	Janeiro	Fevereiro	Março	Abril	Maiο	Junho
<b>BRASIL</b>	<b>3.538.545</b>	<b>3.210.908</b>	<b>3.968.837</b>	<b>3.519.414</b>	<b>3.789.366</b>	<b>3.292.843</b>
<b>NORTE</b>	<b>188.546</b>	<b>178.702</b>	<b>223.906</b>	<b>195.562</b>	<b>218.793</b>	<b>193.986</b>
Rondônia	35.790	37.257	44.704	38.698	39.634	37.123
Acre	12.399	11.861	16.036	15.953	15.979	14.223
Amazonas	31.314	28.521	34.471	29.865	34.090	28.326
Roraima	11.364	12.168	15.359	13.167	14.769	16.127
Pará	71.775	64.945	83.327	72.075	83.009	70.560
Amapá	5.901	6.043	7.291	6.229	7.830	6.502
Tocantins	20.003	17.907	22.718	19.575	23.482	21.125
<b>NORDESTE</b>	<b>453.161</b>	<b>411.186</b>	<b>526.887</b>	<b>466.672</b>	<b>516.495</b>	<b>441.800</b>
Maranhão	35.790	37.257	44.704	38.698	39.634	37.123
Piauí	12.399	11.861	16.036	15.953	15.979	14.223
Ceará	31.314	28.521	34.471	29.865	34.090	28.326
Rio Grande do Norte	11.364	12.168	15.359	13.167	14.769	16.127
Paraíba	71.775	64.945	83.327	72.075	83.009	70.560
Pernambuco	5.901	6.043	7.291	6.229	7.830	6.502
Alagoas	20.003	17.907	22.718	19.575	23.482	21.125
Sergipe	35.478	32.660	40.192	35.052	39.870	34.188
Bahia	229.137	199.824	262.789	236.058	257.832	213.626
<b>SUDESTE</b>	<b>1.935.684</b>	<b>1.756.681</b>	<b>2.132.865</b>	<b>1.880.962</b>	<b>2.008.381</b>	<b>1.740.581</b>
Minas Gerais	443.112	410.014	495.040	434.786	477.538	420.157
Espírito Santo	81.982	72.980	92.257	81.602	90.092	77.127
Rio de Janeiro	406.659	361.026	452.314	390.908	426.604	363.779
São Paulo	1.003.931	912.661	1.093.254	973.666	1.014.147	879.518
<b>SUL</b>	<b>702.382</b>	<b>628.414</b>	<b>805.017</b>	<b>726.729</b>	<b>767.548</b>	<b>670.534</b>
Paraná	211.290	197.430	240.344	217.654	235.991	204.131
Santa Catarina	184.503	176.591	218.145	197.372	205.452	178.684
Rio Grande do Sul	306.589	254.393	346.528	311.703	326.105	287.719
<b>CENTRO-OESTE</b>	<b>258.772</b>	<b>235.925</b>	<b>280.162</b>	<b>249.489</b>	<b>278.149</b>	<b>245.942</b>
Mato Grosso do Sul	70.696	62.838	71.789	64.125	71.900	62.104
Mato Grosso	50.425	48.428	58.193	49.785	54.289	47.389
Goiás	89.500	79.154	93.186	84.969	93.387	85.375
Distrito Federal	48.151	45.505	56.994	50.610	58.573	51.074

GRANDES REGIÕES E UNIDADES DA FEDERAÇÃO	QUANTIDADE MENSAL DE ATENDIMENTOS					
	Julho	Agosto	Setembro	Outubro	Novembro	Dezembro
<b>BRASIL</b>	<b>4.356.017</b>	<b>4.403.927</b>	<b>3.621.637</b>	<b>3.985.113</b>	<b>3.800.983</b>	<b>2.933.479</b>
<b>NORTE</b>	<b>242.934</b>	<b>215.822</b>	<b>177.803</b>	<b>192.321</b>	<b>188.576</b>	<b>137.817</b>
Rondônia	51.448	39.648	31.585	35.691	34.124	26.398
Acre	18.988	17.961	12.780	15.150	15.541	11.499
Amazonas	34.138	35.704	26.725	29.765	29.301	22.645
Roraima	21.611	9.029	7.466	8.048	7.747	4.839
Pará	79.813	85.948	76.297	80.093	78.446	55.280
Amapá	8.129	7.234	6.421	6.394	6.502	4.770
Tocantins	28.807	20.298	16.529	17.180	16.915	12.386
<b>NORDESTE</b>	<b>953.417</b>	<b>994.799</b>	<b>820.247</b>	<b>916.106</b>	<b>893.094</b>	<b>690.134</b>
Maranhão	77.215	86.099	72.773	85.752	84.061	63.342
Piauí	57.642	59.271	49.844	53.890	54.043	39.759
Ceará	149.131	152.508	127.829	145.050	141.991	108.132
Rio Grande do Norte	79.322	78.494	64.255	67.086	67.784	53.885
Paraíba	75.634	81.530	65.532	70.705	74.999	59.467
Pernambuco	130.837	141.685	113.237	124.897	123.620	98.062
Alagoas	71.879	74.214	60.544	70.293	66.188	52.071
Sergipe	49.612	42.886	35.991	39.963	37.115	28.832
Bahia	262.145	278.112	230.242	258.470	243.293	186.584
<b>SUDESTE</b>	<b>2.087.573</b>	<b>2.087.272</b>	<b>1.717.919</b>	<b>1.865.061</b>	<b>1.746.628</b>	<b>1.382.180</b>
Minas Gerais	462.315	482.285	414.745	444.112	429.653	335.933
Espírito Santo	92.071	93.118	76.436	82.636	77.306	61.739
Rio de Janeiro	427.192	454.657	366.755	411.576	368.290	301.414
São Paulo	1.105.995	1.057.212	859.983	926.737	871.379	683.094
<b>SUL</b>	<b>781.146</b>	<b>827.016</b>	<b>671.031</b>	<b>754.500</b>	<b>716.016</b>	<b>529.690</b>
Paraná	233.168	255.888	206.428	232.821	219.992	155.000
Santa Catarina	214.920	229.546	193.768	208.537	194.858	148.870
Rio Grande do Sul	333.058	341.582	270.835	313.142	301.166	225.820
<b>CENTRO-OESTE</b>	<b>290.947</b>	<b>279.018</b>	<b>234.637</b>	<b>257.125</b>	<b>256.669</b>	<b>193.658</b>
Mato Grosso do Sul	71.139	71.587	60.233	62.158	64.022	48.915
Mato Grosso	54.522	55.398	44.693	51.783	50.689	38.497
Goiás	94.101	103.397	87.412	94.963	94.703	69.568
Distrito Federal	71.185	48.636	42.299	48.221	47.255	36.678

FONTES: INSS, Diretoria de Atendimento.

NOTA: As diferenças porventura existentes entre soma de parcelas e totais são provenientes de arredondamento, pois alguns valores foram estimados.

### Capítulo 44 - Recursos Humanos

#### 44.1 - Quantidade de servidores do Ministério da Previdência Social (MPS), segundo a situação do servidor - Posição em dezembro - 2010/2012

SITUAÇÃO DO SERVIDOR	QUANTIDADE DE SERVIDORES DO MPS		
	2010	2011	2012
<b>TOTAL (1)</b>	<b>3.091</b>	<b>3.083</b>	<b>3.039</b>
Ativo Permanente	759	750	741
Inativo	1.609	1.573	1.541
Requisitado	609	652	650
Sem Vínculo	70	69	67
Exercício Descentralizado de Carreira	43	38	39
Exercício Provisório	1	1	1
Nomeado para Cargo em Comissão	70	69	67
Natureza Especial	1	1	1
Pensionista	1.247	1.244	1.261

FONTE: MPS, Coordenação-Geral de Recursos Humanos.

(1) Para obtenção do total de servidores devem ser desconsiderados os nomeados para cargo em comissão, pensionistas e natureza especial.

#### DISTRIBUIÇÃO DOS RECURSOS HUMANOS, POR INSTITUIÇÃO - 2012

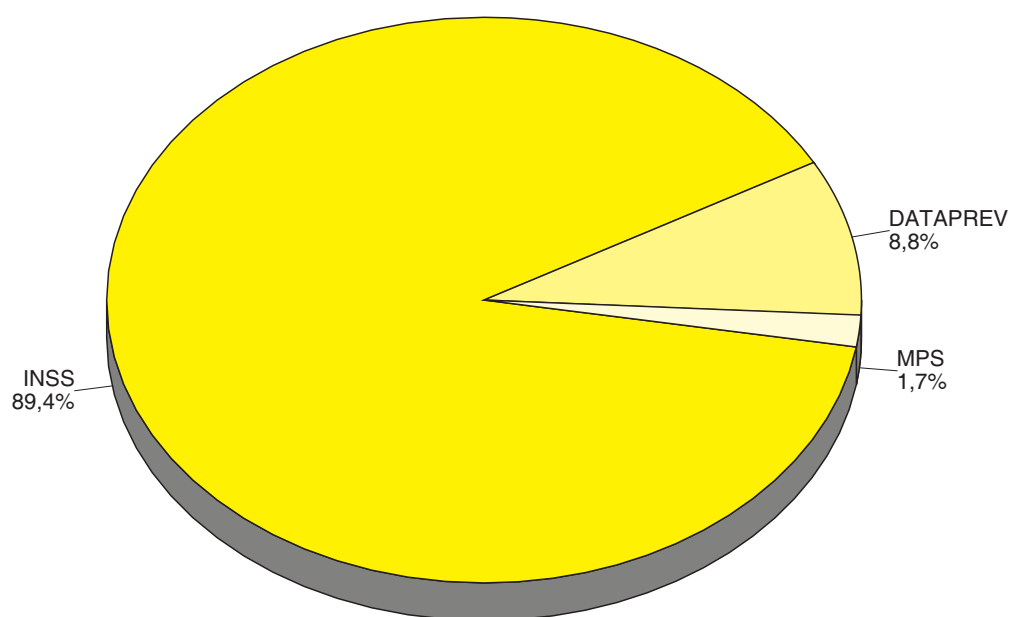



## Capítulo 44 - Recursos Humanos

## 44.2 - Quantidade de servidores ativos do Ministério da Previdência Social (MPS), segundo a categoria funcional - Posição em dezembro - 2010/2012

CATEGORIA FUNCIONAL	QUANTIDADE DE SERVIDORES ATIVOS DO MPS		
	2010	2011	2012
<b>TOTAL</b>	<b>759</b>	<b>750</b>	<b>741</b>
Administrador	27	27	29
Agente administrativo	371	375	372
Agente de cinefotografia e microfilmagem	1	1	1
Agente de colocação	1	1	1
Agente de portaria	41	39	36
Agente de prog. assistenciais	15	14	13
Agente de Serv. Complementares	3	3	3
Agente de vigilância	32	33	39
Analista de informações	1	1	1
Analista de sistemas	3	3	3
Arquivista	2	2	2
Artífice das artes gráficas	1	1	1
Artífice de carpintaria e marcenaria	2	-	-
Artífice de eletricidade e comunicações	1	2	2
Artífice de estruturas de obras e metalurgia	1	1	1
Artífice de hidráulica	-	-	-
Artífice de pintura e alvenaria	2	1	1
Ascensorista	2	2	2
Assistente jurídico	-	-	-
Assistente social	16	15	15
Atendente	-	-	-
Auditor Fiscal da Previdência Social	-	-	-
Auxiliar de assuntos culturais	1	1	1
Auxiliar de enfermagem	-	-	-
Auxiliar em Documentação III	1	1	1
Auxiliar operacional de serviços diversos	26	25	22
Auxiliar de Recreação	9	9	9
Auxiliar de Serviços Gerais	5	4	4
Bibliotecário	3	3	3
Contador	2	1	1
Cozinheiro	-	-	-
Datilógrafo	80	77	75
Digitador	-	-	-
Economista	2	4	4
Enfermeiro	-	-	-
Engenheiro	1	1	1
Especialista de nível médio	1	1	1
Especialista de nível superior	-	-	-
Estatístico	1	1	1
Instrutor	3	2	1
Identificador datiloscópico	1	1	1
Lavadeira e Passadeira	1	1	1
Médico	6	5	5
Motorista oficial	16	16	15
Odontólogo	1	1	1
Operador de computação	1	1	1
Programador	5	5	5
Programador de educação para o trabalho	1	1	1
Programador de micro sistemas	-	-	-
Recreador	6	6	5
Psicólogo	5	4	3
Sociólogo	-	-	-
Técnico de contabilidade	9	9	9
Técnico em assuntos culturais	1	1	1
Técnico em assuntos educacionais	19	18	18
Técnico em comunicação social..	13	13	12
Técnico em educação física	2	2	2
Técnico em nível médio	3	3	3
Técnico em pessoal	1	1	1
Técnico em recursos humanos	1	1	1
Técnico em secretariado	2	2	2
Telefonista	8	8	8
Vigilante	-	-	-

FONTE: MPS, Coordenação-Geral de Recursos Humanos.

## Capítulo 44 - Recursos Humanos

## 44.3 - Quantidade de servidores do Instituto Nacional do Seguro Social (INSS), segundo a categoria funcional - Posição em dezembro - 2010/2012

CATEGORIA FUNCIONAL	QUANTIDADE DE SERVIDORES DO INSS		
	2010	2011	2012
<b>TOTAL</b>	<b>39.630</b>	<b>37.322</b>	<b>37.980</b>
Administrador	365	328	311
Agente administrativo	38	38	34
Agente de cinefotografia e microfilmagem	5	5	4
Agente de colocação	47	44	42
Agente de portaria	6	17	17
Agente de serviços complementares	41	41	41
Agente de serviços de engenharia	2	2	2
Agente de serviços diversos	2.583	2.392	2.267
Agente de telecomunicações e eletricidade	4	4	4
Agente de vigilância	561	542	528
Analista de informações	4	4	4
Analista de sistemas	4	2	2
Analista do seguro social	3.725	3.537	3.596
Analista Previdenciário	2	1	1
Arquiteto	8	7	7
Arquivista	18	18	17
Artífice de artes gráficas	1	1	1
Artífice de carpintaria e marcenaria	3	2	2
Artífice de eletricidade e comunicações	-	-	-
Artífice de estruturas de obras e metalurgia	1	1	1
Artífice de mecânica	3	3	3
Assistente sindical	2	2	2
Assistente social	485	466	446
Atuário	1	1	1
Auditor	5	5	4
Auditor-Fiscal da Previdência Social	-	-	-
Auxiliar de enfermagem	130	123	117
Auxiliar em assuntos educacionais	3	3	3
Auxiliar operacional de serviços diversos	3	3	3
Auxiliar operacional de serviços de engenharia	-	-	-
Bibliotecário	18	17	17
Contador	220	185	178
Datilógrafo	1.738	1.608	1.561
Desenhista	16	16	16
Economista	41	29	30
Enfermeiro	41	39	36
Engenheiro	81	76	71
Estatístico	10	9	9
Farmacêutico	6	5	4
Fisioterapeuta	73	64	62
Fonoaudiólogo	1	1	1
Identificador datiloscópico	1	1	1
Médico	25	22	19
Médico Perito Previdenciário	-	-	-
Motorista oficial	338	328	319
Nutricionista	2	2	2
Odontólogo	1	1	1
Oficial de previdência	-	-	-
Operador de computação	3	3	3
Perfurador-digítador	2	2	2
Perito Médico da Previdência Social	4.751	4.565	4.587
Procurador autárquico	-	-	-
Procurador Federal	-	-	-
Programador	4	4	4
Psicólogo	124	111	108
Sociólogo	37	35	33
Supervisor Médico Pericial	109	105	104
Técnico de arquivo	6	6	6
Técnico de contabilidade	218	188	182
Técnico de planejamento	-	-	-
Técnico de serviços diversos	233	220	214
Técnico do seguro social	22.740	21.321	22.262
Técnico em assuntos educacionais	74	68	62
Técnico em colonização	12	12	12
Técnico em comunicação social	54	47	40
Técnico Previdenciário	-	-	-
Telefonista	141	130	120
Terapeuta ocupacional	27	27	26
Outros	433	483	428

FONTE: INSS, Fita Espelho do SIAPE - Dezembro/2012.

## Capítulo 44 - Recursos Humanos

## 44.4 - Quantidade de servidores do Instituto Nacional do Seguro Social (INSS), por situação do servidor, segundo as Grandes Regiões e Unidades da Federação - Posição em dezembro - 2010/2012

(continua)

GRANDES REGIÕES E UNIDADES DA FEDERAÇÃO	Anos	QUANTIDADE DE SERVIDORES DO INSS									
		Total	Situação do Servidor					Requisitado	Sem Vínculo	Inativo	
			Ativo			Requisitado	Sem Vínculo				Inativo
			Total	Permanente	Nomeado para Cargo em Comissão						
BRASIL	2010	78.801	39.630	35.222	4.408	44	13	39.114			
	2011	74.417	37.322	32.958	4.364	43	17	37.035			
	2012	74.518	37.980	33.431	4.549	103	15	36.420			
NORTE	2010	3.609	2.387	2.135	252	-	1	1.221			
	2011	3.495	2.256	2.010	246	-	1	1.238			
	2012	3.582	2.321	2.062	259	-	1	1.260			
Rondônia	2010	502	405	366	39	-	-	97			
	2011	491	379	340	39	-	-	112			
	2012	505	362	322	40	-	-	143			
Acre	2010	240	184	162	22	-	-	56			
	2011	229	170	148	22	-	-	59			
	2012	239	178	154	24	-	-	61			
Amazonas	2010	810	480	435	45	-	-	330			
	2011	795	457	417	40	-	-	338			
	2012	809	469	422	47	-	-	340			
Roraima	2010	153	121	101	20	-	-	32			
	2011	143	111	91	20	-	-	32			
	2012	149	109	91	18	-	-	40			
Pará	2010	1.471	846	774	72	-	-	625			
	2011	1.423	807	737	70	-	-	616			
	2012	1.460	862	788	74	-	-	598			
Amapá	2010	178	138	117	21	-	1	39			
	2011	172	132	110	22	-	1	39			
	2012	178	141	119	22	-	1	36			
Tocantins	2010	255	213	180	33	-	-	42			
	2011	242	200	167	33	-	-	42			
	2012	242	200	166	34	-	-	42			
NORDESTE	2010	18.556	9.900	8.904	996	2	-	8.654			
	2011	17.615	9.366	8.384	982	4	-	8.245			
	2012	17.954	9.835	8.752	1.083	5	-	8.114			
Maranhão	2010	1.328	713	635	78	-	-	615			
	2011	1.248	663	587	76	-	-	585			
	2012	1.372	797	713	84	-	-	575			
Piauí	2010	1.074	643	589	54	-	-	431			
	2011	1.057	626	572	54	1	-	430			
	2012	1.072	645	590	55	1	-	426			
Ceará	2010	3.059	1.577	1.433	144	-	-	1.482			
	2011	2.793	1.472	1.333	139	-	-	1.321			
	2012	2.893	1.569	1.415	154	-	-	1.324			
Rio Grande do Norte	2010	1.414	726	652	74	-	-	688			
	2011	1.395	707	634	73	-	-	688			
	2012	1.347	712	634	78	-	-	635			
Paraíba	2010	1.890	985	899	86	-	-	905			
	2011	1.800	951	862	89	-	-	849			
	2012	1.784	960	869	91	-	-	824			
Pernambuco	2010	3.763	1.882	1.685	197	1	-	1.880			
	2011	3.609	1.720	1.531	189	2	-	1.887			
	2012	3.629	1.761	1.548	213	3	-	1.865			
Alagoas	2010	1.274	685	632	53	-	-	589			
	2011	1.195	651	597	54	-	-	544			
	2012	1.242	707	646	61	-	-	535			

**Capítulo 44 - Recursos Humanos**

**44.4 - Quantidade de servidores do Instituto Nacional do Seguro Social (INSS), por situação do servidor, segundo as Grandes Regiões e Unidades da Federação - Posição em dezembro - 2010/2012**

(conclusão)

GRANDES REGIÕES E UNIDADES DA FEDERAÇÃO	Anos	QUANTIDADE DE SERVIDORES DO INSS								
		Total	Situação do Servidor					Requisitado	Sem Vínculo	Inativo
			Ativo							
			Total	Permanente	Nomeado para Cargo em Comissão					
Sergipe	2010	954	484	442	42	1	-	469		
	2011	929	466	424	42	1	-	462		
	2012	942	486	442	44	1	-	455		
Bahia	2010	3.800	2.205	1.937	268	-	-	1.595		
	2011	3.589	2.110	1.844	266	-	-	1.479		
	2012	3.673	2.198	1.895	303	-	-	1.475		
<b>SUDESTE</b>	<b>2010</b>	<b>38.801</b>	<b>17.772</b>	<b>16.011</b>	<b>1.761</b>	<b>14</b>	<b>2</b>	<b>21.013</b>		
	<b>2011</b>	<b>36.094</b>	<b>16.619</b>	<b>14.859</b>	<b>1.760</b>	<b>13</b>	<b>2</b>	<b>19.460</b>		
	<b>2012</b>	<b>35.449</b>	<b>16.509</b>	<b>14.718</b>	<b>1.791</b>	<b>28</b>	<b>2</b>	<b>18.910</b>		
Minas Gerais	2010	7.738	3.867	3.324	543	3	1	3.867		
	2011	7.244	3.720	3.174	546	2	1	3.521		
	2012	7.218	3.796	3.235	561	19	1	3.402		
Espírito Santo	2010	1.631	823	764	59	-	-	808		
	2011	1.493	765	708	57	-	-	728		
	2012	1.530	794	730	64	-	-	736		
Rio de Janeiro	2010	14.456	5.100	4.775	325	5	1	9.350		
	2011	13.072	4.566	4.250	316	5	1	8.500		
	2012	12.700	4.411	4.094	317	1	1	8.287		
São Paulo	2010	14.976	7.982	7.148	834	6	-	6.988		
	2011	14.285	7.568	6.727	841	6	-	6.711		
	2012	14.001	7.508	6.659	849	8	-	6.485		
<b>SUL</b>	<b>2010</b>	<b>11.431</b>	<b>5.710</b>	<b>4.953</b>	<b>757</b>	<b>17</b>	<b>1</b>	<b>5.703</b>		
	<b>2011</b>	<b>11.133</b>	<b>5.442</b>	<b>4.685</b>	<b>757</b>	<b>17</b>	<b>1</b>	<b>5.673</b>		
	<b>2012</b>	<b>11.390</b>	<b>5.648</b>	<b>4.879</b>	<b>769</b>	<b>60</b>	<b>1</b>	<b>5.681</b>		
Paraná	2010	3.044	1.524	1.323	201	-	-	1.520		
	2011	2.999	1.464	1.256	208	-	-	1.535		
	2012	3.149	1.588	1.371	217	-	-	1.561		
Santa Catarina	2010	3.339	1.802	1.582	220	17	1	1.519		
	2011	3.185	1.677	1.466	211	17	1	1.490		
	2012	3.266	1.696	1.483	213	60	1	1.509		
Rio Grande do Sul	2010	5.048	2.384	2.048	336	-	-	2.664		
	2011	4.949	2.301	1.963	338	-	-	2.648		
	2012	4.975	2.364	2.025	339	-	-	2.611		
<b>CENTRO-OESTE</b>	<b>2010</b>	<b>6.404</b>	<b>3.861</b>	<b>3.219</b>	<b>642</b>	<b>11</b>	<b>9</b>	<b>2.523</b>		
	<b>2011</b>	<b>6.080</b>	<b>3.639</b>	<b>3.020</b>	<b>619</b>	<b>9</b>	<b>13</b>	<b>2.419</b>		
	<b>2012</b>	<b>6.143</b>	<b>3.667</b>	<b>3.020</b>	<b>647</b>	<b>10</b>	<b>11</b>	<b>2.455</b>		
Mato Grosso do Sul	2010	957	682	598	84	-	-	275		
	2011	902	620	541	79	-	-	282		
	2012	929	635	554	81	-	-	294		
Mato Grosso	2010	731	459	402	57	-	-	272		
	2011	690	450	394	56	-	-	240		
	2012	721	481	421	60	-	-	240		
Goiás	2010	1.754	922	829	93	1	-	831		
	2011	1.638	880	787	93	1	-	757		
	2012	1.668	890	787	103	1	-	777		
Distrito Federal	2010	2.962	1.798	1.390	408	10	9	1.145		
	2011	2.850	1.689	1.298	391	8	13	1.140		
	2012	2.825	1.661	1.258	403	9	11	1.144		

## Capítulo 44 - Recursos Humanos

### 44.5 - Quantidade de funcionários da Empresa de Tecnologia e Informações da Previdência Social (DATAPREV), segundo a categoria funcional - Posição em dezembro - 2010/2012

CATEGORIA FUNCIONAL	QUANTIDADE DE FUNCIONÁRIOS DA DATAPREV		
	2010	2011	2012
TOTAL	3.622	3.561	3.746
Analista de Processamento - Ambiente Produtivo	-	-	47
Analista de Processamento - Sustentação Tecnológica	-	-	46
Analista de Tecnologia da Informação - Produção	106	109	141
Analista de Tecnologia da Informação - Sistemas	820	889	993
Analista de Tecnologia da Informação - Suporte Tecnológico	297	281	324
Analista de Tecnologia da Informação - Processamento	-	24	-
Analista de Tecnologia da Informação - Relacionamento com Cliente	62	50	45
Analista de Tecnologia da Informação - Auditoria	29	26	24
Analista de Tecnologia da Informação - Comunicação	12	10	10
Analista de Tecnologia da Informação - Controladoria	24	23	25
Analista de Tecnologia da Informação - Desenvolvimento Organizacional	13	13	13
Analista de Tecnologia da Informação - Finanças	21	16	17
Analista de Tecnologia da Informação - Pessoas	95	97	102
Analista de Tecnologia da Informação - Jurídico	35	33	36
Analista de Tecnologia da Informação - Logística	22	25	30
Analista de Tecnologia da Informação - Processo Administrativo	76	73	74
Analista de Tecnologia da Informação - Suprimentos	39	39	53
Analista de Tecnologia da Informação - Documentação	5	4	4
Analista de Tecnologia da Informação - Sustentação Tecnológica	17	-	-
Assistente de Tecnologia Informação - Telefonia	3	2	2
Assistente de Tecnologia Informação - Suporte Administrativo	711	654	604
Assistente de Tecnologia Informação - Suporte Técnico	991	933	917
Assistente de Tecnologia Informação - Processamento	146	128	115
Assistente de Tecnologia Informação - Produção	-	4	-
Assistente de Tecnologia Informação - Pessoas	2	1	-
Médico do Trabalho	2	1	1
Engenheiro Segurança Trabalho	1	1	1
Técnico Segurança do Trabalho	2	1	2
Auxiliar Enfermagem do Trabalho	2	2	2
Sem cargo no Plano de Cargos e Salários (1)	58	61	58
Aprendiz Administrativo (2)	31	61	60

FONTE: DATAPREV, Diretoria de Administração e Finanças, Departamento de Recursos Humanos.

(1) Corresponde aos funcionários extra-quadro (adnutum + requisitados) (2) Menores Aprendizes contratados por orientação do MTE, conforme Lei 10.097/2000.

### DISTRIBUIÇÃO DOS SERVIDORES DO INSTITUTO NACIONAL DO SEGURO SOCIAL (INSS), SEGUNDO AS GRANDES REGIÕES - DEZEMBRO/2012

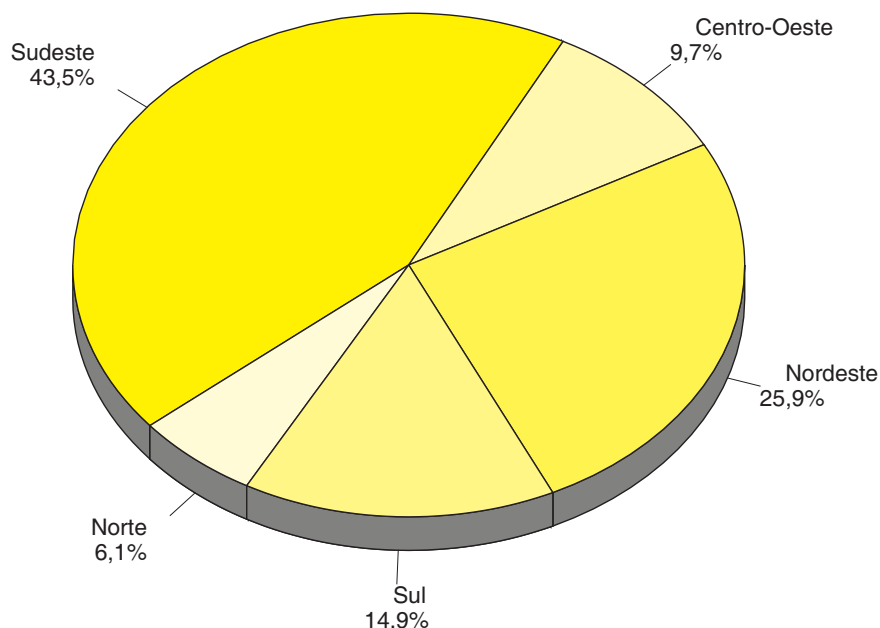

FONTE: INSS, Divisão de Sistemas de Controle de Cadastro e Pagamento, SIAPE.

Nota: Referem-se aos servidores com situação "Ativo Permanente" ou "Ativo Redistribuído".

**Capítulo 44 - Recursos Humanos**

**44.6 - Quantidade de funcionários da Empresa de Tecnologia e Informações da Previdência Social (DATAPREV), por situação do funcionário, segundo as Grandes Regiões e Unidades da Federação - Posição em dezembro - 2010/2012**

(continua)

GRANDES REGIÕES E UNIDADES DA FEDERAÇÃO	Anos	QUANTIDADE DE FUNCIONÁRIOS DA DATAPREV						Estagiários
		Total	Situação do Funcionário					
			Ativo		Cedido			
			Com ônus	Sem ônus (1)	Com ônus	Sem ônus		
BRASIL	2010	3.622	3.516	71	35	-	166	
	2011	3.561	3.449	81	31	-	185	
	2012	3.746	3.613	100	33	-	194	
NORTE	2010	79	77	1	1	-	11	
	2011	77	76	-	1	-	8	
	2012	74	72	1	1	-	8	
Rondônia	2010	4	3	1	-	-	1	
	2011	4	4	-	-	-	1	
	2012	4	3	1	-	-	1	
Acre	2010	4	4	-	-	-	1	
	2011	4	4	-	-	-	-	
	2012	4	4	-	-	-	1	
Amazonas	2010	17	17	-	-	-	4	
	2011	17	17	-	-	-	4	
	2012	16	16	-	-	-	4	
Roraima	2010	6	6	-	-	-	1	
	2011	5	5	-	-	-	1	
	2012	5	5	-	-	-	-	
Pará	2010	36	35	-	1	-	2	
	2011	36	35	-	1	-	-	
	2012	35	34	-	1	-	-	
Amapá	2010	4	4	-	-	-	1	
	2011	4	4	-	-	-	1	
	2012	4	4	-	-	-	1	
Tocantins	2010	8	8	-	-	-	1	
	2011	7	7	-	-	-	1	
	2012	6	6	-	-	-	1	
NORDESTE	2010	694	679	10	5	-	36	
	2011	720	701	14	5	-	49	
	2012	759	736	18	5	-	47	
Maranhão	2010	51	45	5	1	-	2	
	2011	49	42	5	2	-	2	
	2012	47	41	5	1	-	3	
Piauí	2010	38	38	-	-	-	2	
	2011	39	39	-	-	-	2	
	2012	37	36	1	-	-	2	
Ceará	2010	201	198	2	1	-	10	
	2011	214	211	2	1	-	11	
	2012	226	222	3	1	-	12	
Rio Grande do Norte	2010	26	25	1	-	-	1	
	2011	22	22	-	-	-	2	
	2012	39	39	-	-	-	2	
Paraíba	2010	146	145	1	-	-	14	
	2011	170	167	3	-	-	22	
	2012	193	188	5	-	-	18	
Pernambuco	2010	88	88	-	-	-	-	
	2011	85	84	1	-	-	2	
	2012	79	78	1	-	-	-	
Alagoas	2010	36	35	-	1	-	4	
	2011	36	35	-	1	-	4	
	2012	36	34	1	1	-	4	

## Capítulo 44 - Recursos Humanos

## 44.6 - Quantidade de funcionários da Empresa de Tecnologia e Informações da Previdência Social (DATAPREV), por situação do funcionário, segundo as Grandes Regiões e Unidades da Federação - Posição em dezembro - 2010/2012

(conclusão)

GRANDES REGIÕES E UNIDADES DA FEDERAÇÃO	Anos	QUANTIDADE DE FUNCIONÁRIOS DA DATAPREV					Estagiários
		Total	Situação do Funcionário				
			Ativo		Cedido		
			Com ônus	Sem ônus (1)	Com ônus	Sem ônus	
Sergipe	2010	32	31	–	1	–	1
	2011	31	30	–	1	–	–
	2012	32	31	–	1	–	1
Bahia	2010	76	74	1	1	–	2
	2011	74	71	3	–	–	4
	2012	70	67	2	1	–	5
SUDESTE	2010	2.106	2.051	41	14	–	50
	2011	2.052	1.992	51	9	–	66
	2012	2.172	2.112	51	9	–	67
Minas Gerais	2010	122	121	1	–	–	3
	2011	121	121	–	–	–	4
	2012	117	114	3	–	–	4
Espírito Santo	2010	29	28	1	–	–	1
	2011	36	34	2	–	–	6
	2012	36	36	–	–	–	1
Rio de Janeiro	2010	1.707	1.658	35	14	–	44
	2011	1.644	1.590	45	9	–	48
	2012	1.734	1.678	47	9	–	54
São Paulo	2010	248	244	4	–	–	2
	2011	251	247	4	–	–	8
	2012	285	284	1	–	–	8
SUL	2010	299	285	13	1	–	15
	2011	328	319	8	1	–	14
	2012	332	317	14	1	–	9
Paraná	2010	61	58	3	–	–	3
	2011	55	54	1	–	–	3
	2012	52	52	–	–	–	1
Santa Catarina	2010	168	160	7	1	–	6
	2011	186	181	4	1	–	5
	2012	197	187	9	1	–	2
Rio Grande do Sul	2010	70	67	3	–	–	6
	2011	87	84	3	–	–	6
	2012	83	78	5	–	–	6
CENTRO-OESTE	2010	444	424	6	14	–	54
	2011	384	361	8	15	–	48
	2012	409	376	16	17	–	63
Mato Grosso do Sul	2010	18	18	–	–	–	5
	2011	25	25	–	–	–	7
	2012	25	25	–	–	–	4
Mato Grosso	2010	21	21	–	–	–	6
	2011	19	18	1	–	–	5
	2012	19	17	2	–	–	6
Goiás	2010	30	29	1	–	–	5
	2011	31	30	1	–	–	3
	2012	30	27	3	–	–	6
Distrito Federal	2010	375	356	5	14	–	38
	2011	309	288	6	15	–	33
	2012	335	307	11	17	–	47

FONTES: DATAPREV, Departamento de Administração de Recursos Humanos.

(1) Os funcionários ativos sem ônus são os que se encontram em gozo de auxílio-doença, de benefícios decorrentes de acidente de trabalho ou em licença sem vencimentos.

### Capítulo 44 - Recursos Humanos

#### 44.7 - Quantidade de procuradores, segundo as Grandes Regiões e Unidades da Federação - Posição em dezembro - 2010/2012

GRANDES REGIÕES E UNIDADES DA FEDERAÇÃO	Procuradores		
	2010	2011	2012
<b>BRASIL</b>	<b>815</b>	<b>807</b>	<b>689</b>
<b>NORTE</b>	<b>37</b>	<b>32</b>	<b>18</b>
Rondônia	6	4	1
Acre	3	3	3
Amazonas	2	2	1
Roraima	4	2	1
Pará	19	19	10
Tocantins	2	1	1
Amapá	1	1	1
<b>NORDESTE</b>	<b>167</b>	<b>173</b>	<b>156</b>
Maranhão	5	5	3
Piauí	17	21	18
Ceará	52	52	51
Rio Grande do Norte	20	7	5
Paraíba	22	23	15
Pernambuco	13	14	15
Alagoas	4	5	2
Sergipe	4	6	6
Bahia	30	40	41
<b>SUDESTE</b>	<b>369</b>	<b>362</b>	<b>307</b>
Minas Gerais	72	72	76
Espírito Santo	13	14	13
Rio de Janeiro	108	106	88
São Paulo	176	170	130
<b>SUL</b>	<b>153</b>	<b>154</b>	<b>133</b>
Paraná	41	40	40
Santa Catarina	45	68	41
Rio Grande do Sul	67	46	52
<b>CENTRO-OESTE</b>	<b>89</b>	<b>86</b>	<b>75</b>
Mato Grosso do Sul	21	26	25
Mato Grosso	7	7	7
Goiás	26	15	10
Distrito Federal	35	38	33

FONTE: Censo de Procuradores Federais da PGF - Procuradoria-Geral Federal.

NOTAS: 1. A partir de 2008 a defesa judicial do INSS é feita exclusivamente por Procuradores Federais.

2. As informações não contemplam o quantitativo de Procuradores Federais em exercício nas unidades instaladas da Procuradoria-Geral Federal - PGF.

3. Distrito Federal corresponde ao número de Procuradores da Procuradoria Regional Brasília mais o número de Procuradores da Sede da Procuradoria Federal Especializada - INSS\*





# Seção XIII – Previdência Complementar

---

O Sistema de Previdência Social brasileiro está estabelecido basicamente sobre dois pilares: a Previdência Social básica, oferecida pelo Poder Público e constituída pelo regime geral e pelos regimes próprios, e a Previdência Privada, de caráter complementar ao regime de previdência oficial, facultativo e baseado na constituição de reservas financeiras garantidoras dos benefícios contratados.

A Previdência Complementar Privada foi instituída pela Lei nº 6.435, de 15 de julho de 1977, e posteriormente regulamentada pelo Decreto nº 81.240, de 20 de janeiro de 1978. Desde sua instituição legal, as entidades de previdência privada estão conceitualmente classificadas em dois grupos distintos: Entidades Fechadas de Previdência Complementar – EFPC e Entidades Abertas de Previdência Privada - EAPP, cada qual com sua especificidade e vocação própria. No caso da previdência de caráter fechado, a sua vocação é basicamente pagar benefícios previdenciários de caráter continuado, em forma de prestações mensais de longo prazo.

O novo marco legal da Previdência Complementar foi instituído a partir da Emenda Constitucional nº 18, de 1998, que inseriu o regime privado de previdência no título da Ordem Social da Constituição Federal, alçando-o à condição de pilar do sistema previdenciário brasileiro, ao lado dos regimes próprios e do Regime Geral de Previdência. Atendendo ao comando constitucional, em 29 de maio de 2001, foram sancionadas as Leis Complementares nºs 108 e 109 e, conseqüentemente, revogada a Lei nº 6.435/77. Enquanto a LC nº 108, de 2001, trata exclusivamente da relação entre a União, os Estados, o Distrito Federal e os Municípios e as respectivas EFPC; a LC nº 109, de 2001, por sua vez, dispõe sobre as regras gerais do Regime de Previdência Complementar.

As EFPC são entidades sem fins lucrativos, constituídas pelo patrocinador ou instituidor, sob a forma de sociedade civil ou fundação, que têm por objetivo administrar e executar planos de benefícios de natureza previdenciária. São também conhecidas como Fundos de Pensão e, para efeito de normatização, orientação e fiscalização, encontram-se sob a área de atuação governamental afeta à Previdência Social.

A Lei 12.154, de 23 de dezembro de 2009, alterou o aparato governamental do Regime de Previdência Complementar fechado. Esse normativo criou a Superintendência Nacional de Previdência Complementar – PREVIC, autarquia de natureza especial com autonomia administrativa e financeira, patrimônio próprio, vinculada ao Ministério da Previdência Social (MPS), responsável pela fiscalização e supervisão das EFPC e de execução das políticas para o regime de previdência complementar operados por essas entidades.

Os benefícios oferecidos pelas entidades de previdência privada são complementares ou assemelhados àqueles oferecidos pela previdência oficial. A distinção entre os dois segmentos de previdência privada, o aberto e o fechado, reside no tipo de contrato firmado entre o participante e a respectiva entidade de previdência, podendo ser de natureza coletiva ou individual. Os planos de benefícios administrados por entidades fechadas são acessíveis apenas aos trabalhadores vinculados a empresa patrocinadora ou a entidade classista instituidora de plano de previdência. Já os planos administrados por entidades abertas estão acessíveis a qualquer interessado e independem de qualquer identidade de grupo.

Quanto ao sistema de financiamento, a diferença fundamental entre a previdência oficial e a privada está fundamentalmente na natureza, tributária ou não, e no método de capitalização, de onde decorre grande parte das demais diferenças. Enquanto o regime geral é obrigatório e financiado pelo sistema de repartição simples, no qual o que se arrecada é imediatamente utilizado para pagar benefícios; o regime privado é facultativo e está fundado na constituição de reservas financeiras que garantirão o pagamento dos benefícios contratados. Os planos de benefícios das entidades privadas de previdência podem adquirir diferentes modelagens, de acordo com a conveniência dos contratantes, podendo ser de benefício definido, de contribuição definida ou planos mistos, que apresentam características dos dois primeiros.

A Previdência Complementar é um mecanismo de poupança de longo prazo, com benefícios fiscais para o beneficiário constituir a maior reserva possível e, a partir dela, auferir renda suficiente para manter ou melhorar, ao longo da sua vida útil, o padrão de vida obtido no decorrer da vida laborativa. Cabe destacar que a previdência privada requer do beneficiário direto esforço de poupança adicional e que o recebimento dos benefícios independe dos benefícios pagos pelo Regime Geral de Previdência Social. Não obstante, o ideal seria que o beneficiário fizesse uma composição entre as rendas dos dois sistemas, o básico e o complementar, de forma obter na aposentadoria o nível de proteção social desejado.

Os dados básicos dessa seção foram obtidos junto à Superintendência Nacional de Previdência Complementar.

Os conceitos das variáveis incluídos nas tabelas são apresentados a seguir:

**População total** – é a soma do total de participantes, assistidos, designados e beneficiários de pensão, amparados pelo plano de benefícios;

**Participante** – aquele que adere ao plano de benefícios de caráter previdenciário;

**Assistido** – participante ou seu beneficiário em gozo de benefício de prestação continuada, previsto no plano de benefícios;

**Beneficiário** – aquele indicado pelo participante para gozar de benefício de prestação continuada;

**Designado** – pessoa indicada pelo participante ou assistido, que poderá ter direito a benefícios, de acordo com as regras estabelecidas no Regulamento do plano de benefícios;

**Patrocinador** – empresa ou grupo de empresas, a União, os Estados, o Distrito Federal e os Municípios, suas autarquias, fundações, sociedades de economia mista e outras entidades públicas que instituem, para seus empregados ou servidores, plano de benefícios de caráter previdenciário, por intermédio de entidade fechada;

**Ativo** – conjunto de bens e direitos das EFPC;

**Investimentos** – são as diversas modalidades de aplicações dos recursos financeiros das entidades, no mercado mobiliário e imobiliário, a fim de garantir os compromissos para com os participantes;

**Reserva Matemática** – define, atuarialmente, o valor dos compromissos futuros da entidade com seus participantes ativos e assistidos, descontado o valor das contribuições futuras;

**Benefício** – é a razão principal de existência de um plano de benefícios, podendo ser classificado em benefício programável e benefício de risco; o primeiro designa a aposentadoria e o segundo refere-se à invalidez, pensão e auxílios de modo geral (auxílio-doença, auxílio reclusão, etc.);

**Benefícios Concedidos** – valor atual do compromisso da entidade em relação a seus atuais aposentados e pensionistas, descontado do valor atual das contribuições que esses aposentados e pensionistas e/ou respectivo patrocinador irão recolher à entidade;

**Benefícios a Conceder** – valor atual do compromisso da entidade em relação a seus participantes ativos, descontado do valor atual das contribuições que esses participantes e/ou respectivo patrocinador irão recolher à entidade;

**Reservas a Amortizar** – valor atual de parte dos compromissos da entidade para com seus participantes, que já possuem cobertura assegurada;

**Fundo Previdencial** – fundo com destinação específica constituído com recursos do programa previdencial;

**Fundo Assistencial** – fundo constituído com sobras de recursos do programa assistencial;

**Fundo Administrativo** – fundo constituído com sobras de recursos do programa administrativo;

**Fundo de Investimentos** – fundo constituído com recursos de cobertura de riscos de empréstimos e financiamentos imobiliários a participantes, assistidos e participantes com custeio exclusivo, registrado na contabilidade, ao final de cada período;

**Receitas Previdenciais** – receitas de qualquer natureza, previstas ou não no plano de benefícios, destinadas à cobertura dos compromissos previdenciais das EFPC;

**Receitas Normais** – receitas atuarialmente previstas para o custeio dos compromissos decorrentes do plano de benefícios das EFPC;

**Receitas Extraordinárias** – receitas decorrentes da cobertura das reservas a amortizar;

**Despesas Previdenciais** – despesas decorrentes dos compromissos previdenciais da entidade;

**Despesas com Benefícios** – despesas decorrentes do pagamento de benefícios previstos no plano;

**Aposentadoria Antecipada** – aposentadoria concedida ao participante que opta em aposentar-se antes de possuir o tempo acumulado de serviço necessário, para ser elegível a aposentadoria por tempo de serviço (também conhecida como aposentadoria proporcional);

**Aposentadoria Postergada** – aposentadoria concedida ao participante que opta em aposentar-se após o prazo previsto no regulamento;

**Provisões** – registro contábil dos valores destinados ao pagamento de um compromisso futuro;

**Restituições** – valor pago ao participante, no caso de extinção do contrato de trabalho com o patrocinador, quando do seu desligamento do plano de EFPC;

**Instituidor** – pessoa jurídica de caráter profissional, classista ou setorial, que oferece aos seus associados ou membros, plano de benefícios de natureza previdenciária, operado por EFPC, sem finalidade lucrativa.

São apresentadas tabelas com informações sobre as EFPC, contemplando: o número de patrocinadores e instituidores e a população abrangida por tipo de patrocinador/instituidor; as entidades segundo o tipo de patrocínio; as entidades por tipo de patrocinador/instituidor e unidades da federação; o valor trimestral dos ativos por tipo de patrocinador/instituidor; o valor dos investimentos segundo a modalidade por tipo de patrocinador/instituidor; o valor trimestral dos investimentos por modalidade das reservas técnicas e fundos por tipo; as receitas previdenciais por rubrica segundo o tipo de patrocinador/instituidor; as receitas trimestrais por rubrica; as despesas previdenciais por espécie de benefício segundo o tipo de patrocinador/instituidor e o valor trimestral das despesas previdenciais por rubrica.

A tabela 45.1, que apresenta números sobre a população das entidades fechadas de previdência complementar, permite observar que nos anos de 2010, 2011 e 2012 houve crescimento no número de participantes, respectivamente de 4,4% e 1,8%, em relação ao período anterior. Desde 2002 vem ocorrendo crescimento consistente no número de participantes, embora ainda aquém do potencial do sistema, quando comparado com o crescimento da economia e a evolução da classe média. Mas esse crescimento é um importante indicador do sucesso da atuação do Governo Federal, particularmente do MPS, na consecução dos resultados institucionais, e uma das razões da criação PREVIC.

Conforme Instrução nº 1, de 22 de Março de 2011, a partir do segundo trimestre de 2011 a periodicidade de envio das informações contábeis das EFPC passou de mensal para trimestral.

Ainda em relação às informações tabuladas, a tabela 45.7 mostra a evolução das reservas técnicas dos planos administrados pela totalidade das entidades fechadas de previdência complementar. A comparação entre a reserva matemática de benefícios concedidos com a reserva matemática de benefícios a conceder permite concluir que o sistema está maduro e que os recursos garantidores dos benefícios concedidos são superiores aos a conceder. Além de ter atingido a maturidade, o sistema se mostra sólido, uma vez que o patrimônio acumulado

é maior do que o compromisso da totalidade dos planos. Evidente que alguns planos estão em situação mais confortável do que outros, mas no geral todos estão tendendo ao equilíbrio, o que significa patrimônio igual ou superior ao necessário para pagar os benefícios contratados.

No sistema de previdência complementar brasileiro, o valor dos benefícios pagos supera as contribuições vertidas aos planos de benefícios pelos patrocinadores, instituidores, participantes e assistidos. Até dezembro de 2012, as EFPC receberam, nas contas de Adições da Gestão Previdencial, R\$ 30,1 bilhões e pagaram R\$ 47,3 bilhões como Deduções da Gestão Previdencial.

As tabelas 45.5 e 45.6 demonstram os valores de recursos investidos pelos planos de benefícios nas diversas modalidades de ativos financeiros permitidas pela Resolução CMN nº. 3.792, de 2009. Pode-se observar que a maioria dos investimentos das EFPC em 2012 estão concentrados em fundos de investimento, representando 59,0% do total dos investimentos. Os títulos públicos mantiveram sua representatividade constante de 2011 para 2012. Por outro lado, houve um aumento nos investimentos em títulos de privados. Esse processo pode ser explicado, entre outros motivos, pela queda na taxa de juros real paga pelos títulos emitidos pelo governo e a consequente necessidade de aumentar o risco na carteira para fazer frente aos passivos atuariais.

**Capítulo 45 - Entidades Fechadas de Previdência Complementar**
**45.1 - Número de patrocinadores e população das entidades fechadas de previdência complementar, por tipo de patrocinador e instituidor, segundo a discriminação da massa abrangida - Posição em Dezembro - 2010/2012**

DISCRIMINAÇÃO DA MASSA ABRANGIDA	Anos	POPULAÇÃO DAS ENTIDADES FECHADAS DE PREVIDÊNCIA COMPLEMENTAR						
		Total	Tipo de patrocinador				Privado	Instituidor
			Público					
			Total	Federal	Estadual	Municipal		
POPULAÇÃO TOTAL	2010	6.582.632	2.863.621	2.322.869	534.881	5.871	3.526.098	192.913
	2011	6.835.259	2.964.935	2.428.652	530.243	6.040	3.648.435	221.889
	2012	6.848.882	2.996.406	2.455.612	534.866	5.928	3.592.513	259.963
PARTICIPANTES	2010	2.905.336	1.083.464	846.609	234.747	2.108	1.747.733	74.139
	2011	3.032.339	1.153.663	908.090	243.407	2.166	1.791.679	86.997
	2012	3.088.175	1.180.976	926.295	252.520	2.161	1.806.142	101.057
Participante	2010	2.245.147	713.186	558.493	152.982	1.711	1.458.255	73.706
	2011	2.355.937	770.656	610.282	158.627	1.747	1.498.875	86.406
	2012	2.392.348	787.817	623.354	162.767	1.696	1.504.150	100.381
Assistidos	2010	501.351	267.951	208.480	59.141	330	233.097	303
	2011	515.981	277.815	216.157	61.307	351	237.728	438
	2012	530.846	286.294	221.153	64.756	385	244.075	477
Beneficiário de Pensão	2010	158.838	102.327	79.636	22.624	67	56.381	130
	2011	160.421	105.192	81.651	23.473	68	55.076	153
	2012	164.981	106.865	81.788	24.997	80	57.917	199
DESIGNADOS	2010	3.677.296	1.780.157	1.476.260	300.134	3.763	1.778.365	118.774
	2011	3.802.920	1.811.272	1.520.562	286.836	3.874	1.856.756	134.892
	2012	3.760.707	1.815.430	1.529.317	282.346	3.767	1.786.371	158.906
PATROCINADORES (1)	2010	2.796	197	84	93	20	2.119	480
	2011	2.815	196	81	95	20	2.123	496
	2012	2.803	201	84	107	10	2.132	470

FONTE: PREVIC - Superintendência Nacional de Previdência Complementar.

(1) A partir do AEPS 2011, está sendo informado o número de patrocinadores (por natureza jurídica) ao invés do número de patrocínios.

**45.2 - Entidades fechadas de previdência complementar, por tipo de patrocinador e instituidor, segundo o tipo de patrocínio - Posição em dezembro - 2010/2012**

CLASSIFICAÇÃO QUANTO AO PATROCÍNIO	Anos	ENTIDADES FECHADAS DE PREVIDÊNCIA COMPLEMENTAR						
		Total	Tipo de patrocinador				Privado	Instituidor
			Público					
			Total	Federal	Estadual	Municipal		
TOTAL	2010	368	84	37	45	2	266	18
	2011	337	84	37	45	2	234	19
	2012	327	83	37	44	2	225	19
Singular	2010	54	15	3	12	-	33	6
	2011	49	15	3	12	-	28	6
	2012	46	14	2	12	-	27	5
Multipatrocinada	2010	314	69	34	33	2	233	12
	2011	288	69	34	33	2	206	13
	2012	281	69	35	32	2	198	14

FONTE: PREVIC - Superintendência Nacional de Previdência Complementar.

NOTA: A metodologia de cálculo utilizada no exercício de 2011 foi modificada e as EFPC em fase de encerramento não foram consideradas.

## Capítulo 45 - Entidades Fechadas de Previdência Complementar

## 45.3 - Entidades fechadas de previdência complementar, por tipo de patrocinador e instituidor, segundo as Grandes Regiões e Unidades da Federação - Posição em dezembro - 2010/2012

(continua)

GRANDES REGIÕES E UNIDADES DA FEDERAÇÃO	Anos	ENTIDADES FECHADAS DE PREVIDÊNCIA COMPLEMENTAR						
		Total	Tipo de patrocinador				Privado	Instituidor
			Público					
			Total	Federal	Estadual	Municipal		
BRASIL	2010	368	84	37	45	2	266	18
	2011	337	84	37	45	2	234	19
	2012	327	83	37	44	2	225	19
NORTE	2010	4	3	1	2	-	1	-
	2011	4	3	1	2	-	1	-
	2012	4	3	1	2	-	1	-
Rondônia	2010	1	1	-	1	-	-	-
	2011	1	1	-	1	-	-	-
	2012	1	1	-	1	-	-	-
Amazonas	2010	1	-	-	-	-	1	-
	2011	1	-	-	-	-	1	-
	2012	1	-	-	-	-	1	-
Pará	2010	2	2	1	1	-	-	-
	2011	2	2	1	1	-	-	-
	2012	2	2	1	1	-	-	-
NORDESTE	2010	35	16	6	10	-	18	1
	2011	34	16	6	10	-	17	1
	2012	31	14	6	8	-	16	1
Maranhão	2010	2	-	-	-	-	2	-
	2011	2	-	-	-	-	2	-
	2012	2	-	-	-	-	2	-
Piauí	2010	2	2	2	-	-	-	-
	2011	2	2	2	-	-	-	-
	2012	2	2	2	-	-	-	-
Ceará	2010	6	4	1	3	-	2	-
	2011	6	4	1	3	-	2	-
	2012	5	3	1	2	-	2	-
Rio Grande do Norte	2010	2	-	-	-	-	2	-
	2011	2	-	-	-	-	2	-
	2012	2	-	-	-	-	2	-
Paraíba	2010	3	-	-	-	-	2	1
	2011	3	-	-	-	-	2	1
	2012	2	-	-	-	-	1	1
Pernambuco	2010	8	3	1	2	-	5	-
	2011	7	3	1	2	-	4	-
	2012	7	3	1	2	-	4	-
Alagoas	2010	3	3	1	2	-	-	-
	2011	3	3	1	2	-	-	-
	2012	2	2	1	1	-	-	-

**Capítulo 45 - Entidades Fechadas de Previdência Complementar**
**45.3 - Entidades fechadas de previdência complementar, por tipo de patrocinador e instituidor, segundo as Grandes Regiões e Unidades da Federação - Posição em dezembro - 2010/2012**

(conclusão)

GRANDES REGIÕES E UNIDADES DA FEDERAÇÃO	Anos	ENTIDADES FECHADAS DE PREVIDÊNCIA COMPLEMENTAR								
		Total	Tipo de patrocinador					Privado	Instituidor	
			Público			Federal	Estadual			Municipal
			Total	Federal	Estadual					
Sergipe	2010	2	1	-	-	1	-	1	-	
	2011	2	1	-	-	1	-	1	-	
	2012	2	1	-	-	1	-	1	-	
Bahia	2010	7	3	1	2	-	-	4	-	
	2011	7	3	1	2	-	-	4	-	
	2012	7	3	1	2	-	-	4	-	
<b>SUDESTE</b>	<b>2010</b>	<b>238</b>	<b>29</b>	<b>19</b>	<b>10</b>	<b>-</b>	<b>-</b>	<b>200</b>	<b>9</b>	
	<b>2011</b>	<b>209</b>	<b>29</b>	<b>19</b>	<b>10</b>	<b>-</b>	<b>-</b>	<b>170</b>	<b>10</b>	
	<b>2012</b>	<b>204</b>	<b>29</b>	<b>18</b>	<b>11</b>	<b>-</b>	<b>-</b>	<b>165</b>	<b>10</b>	
Minas Gerais	2010	18	5	1	4	-	-	12	1	
	2011	17	5	1	4	-	-	11	1	
	2012	16	5	1	4	-	-	10	1	
Espírito Santo	2010	6	2	1	1	-	-	4	-	
	2011	6	2	1	1	-	-	4	-	
	2012	5	2	-	2	-	-	3	-	
Rio de Janeiro	2010	59	19	17	2	-	-	39	1	
	2011	55	19	17	2	-	-	35	1	
	2012	54	19	17	2	-	-	34	1	
São Paulo	2010	155	3	-	3	-	-	145	7	
	2011	131	3	-	3	-	-	120	8	
	2012	129	3	-	3	-	-	118	8	
<b>SUL</b>	<b>2010</b>	<b>61</b>	<b>19</b>	<b>1</b>	<b>16</b>	<b>2</b>	<b>-</b>	<b>36</b>	<b>6</b>	
	<b>2011</b>	<b>60</b>	<b>19</b>	<b>1</b>	<b>16</b>	<b>2</b>	<b>-</b>	<b>35</b>	<b>6</b>	
	<b>2012</b>	<b>58</b>	<b>20</b>	<b>2</b>	<b>16</b>	<b>2</b>	<b>-</b>	<b>32</b>	<b>6</b>	
Paraná	2010	23	8	-	6	2	-	13	2	
	2011	23	8	-	6	2	-	13	2	
	2012	23	8	-	6	2	-	13	2	
Santa Catarina	2010	15	5	1	4	-	-	8	2	
	2011	16	5	1	4	-	-	9	2	
	2012	14	6	2	4	-	-	6	2	
Rio Grande do Sul	2010	23	6	-	6	-	-	15	2	
	2011	21	6	-	6	-	-	13	2	
	2012	21	6	-	6	-	-	13	2	
<b>CENTRO-OESTE</b>	<b>2010</b>	<b>30</b>	<b>17</b>	<b>10</b>	<b>7</b>	<b>-</b>	<b>-</b>	<b>11</b>	<b>2</b>	
	<b>2011</b>	<b>30</b>	<b>17</b>	<b>10</b>	<b>7</b>	<b>-</b>	<b>-</b>	<b>11</b>	<b>2</b>	
	<b>2012</b>	<b>30</b>	<b>17</b>	<b>10</b>	<b>7</b>	<b>-</b>	<b>-</b>	<b>11</b>	<b>2</b>	
Mato Grosso do Sul	2010	1	-	-	-	-	-	1	-	
	2011	1	-	-	-	-	-	1	-	
	2012	1	-	-	-	-	-	1	-	
Mato Grosso	2010	1	1	-	1	-	-	-	-	
	2011	1	1	-	1	-	-	-	-	
	2012	1	1	-	1	-	-	-	-	
Goiás	2010	5	2	-	2	-	-	2	1	
	2011	5	2	-	2	-	-	2	1	
	2012	5	2	-	2	-	-	2	1	
Distrito Federal	2010	23	14	10	4	-	-	8	1	
	2011	23	14	10	4	-	-	8	1	
	2012	23	14	10	4	-	-	8	1	

FONTE: PREVIC - Superintendência Nacional de Previdência Complementar.

NOTA: A metodologia de cálculo utilizada no exercício de 2011 foi modificada e as EFPC em fase de encerramento não foram consideradas.



## Capítulo 45 - Entidades Fechadas de Previdência Complementar

## 45.4 - Ativos financeiros das entidades fechadas de previdência complementar, segundo o tipo de patrocinador e instituidor - 2010/2012

PATROCÍNIO / INSTITUIDOR	Anos	ATIVOS FINANCEIROS DAS ENTIDADES FECHADAS DE PREVIDÊNCIA COMPLEMENTAR (R\$ Mil)			
		1º Trimestre	2º Trimestre	3º Trimestre	4º Trimestre
	2010	524.119.477	517.667.714	537.497.079	565.761.362
<b>TOTAL</b>	2011	573.445.539	574.232.538	580.800.453	602.629.393
	2012	619.574.872	626.325.592	649.043.818	678.632.549
	2010	340.517.345	335.344.178	347.952.441	370.548.566
<b>PÚBLICO</b>	2011	373.793.510	373.175.700	375.566.656	391.045.561
	2012	402.058.952	406.123.251	421.202.351	437.215.112
	2010	298.276.291	292.980.879	304.214.435	325.504.734
Federal	2011	327.795.328	326.224.976	327.989.191	341.813.582
	2012	356.772.529	353.477.831	366.854.344	378.877.399
	2010	42.028.372	42.150.363	43.514.300	44.811.249
Estadual	2011	45.762.416	46.710.362	47.330.426	48.975.451
	2012	45.018.033	52.370.725	54.062.567	58.039.217
	2010	212.683	212.937	223.705	232.582
Municipal	2011	235.765	240.362	247.039	256.528
	2012	268.391	274.696	285.440	298.495
	2010	182.995.613	181.686.721	188.851.417	194.459.083
<b>PRIVADO</b>	2011	198.733.204	200.080.023	204.180.763	210.405.632
	2012	216.247.809	218.781.352	226.332.023	239.790.862
	2010	606.519	636.815	693.221	753.713
<b>INSTITUIDOR</b>	2011	918.825	976.814	1.053.034	1.178.200
	2012	1.268.111	1.420.989	1.509.444	1.626.575

FONTE: PREVIC - Superintendência Nacional de Previdência Complementar.

NOTA: A partir do ano de 2011 as informações recebidas pela PREVIC passaram a ser trimestrais.

**Capítulo 45 - Entidades Fechadas de Previdência Complementar**
**45.5 - Investimentos das entidades fechadas de previdência complementar, por tipo de patrocinador e instituidor, segundo as modalidades de investimento - Posição em dezembro - 2010/2012**

MODALIDADES	Anos	INVESTIMENTOS DAS ENTIDADES FECHADAS DE PREVIDÊNCIA COMPLEMENTAR (R\$ Mil)							Instituidor
		Total	Tipo de patrocinador				Privado		
			Público						
			Total	Federal	Estadual	Municipal			
<b>TOTAL</b>	2010	544.469.504	355.140.868	314.689.690	40.220.575	230.603	188.585.255	743.381	
	2011	577.380.555	372.214.068	328.352.739	43.610.444	250.885	203.995.251	1.171.236	
	2012	648.956.155	416.372.029	363.803.010	52.278.815	290.205	230.976.858	1.607.268	
Títulos Públicos	2010	92.049.198	70.305.321	57.007.414	13.297.907	–	21.635.295	108.582	
	2011	90.562.702	72.702.447	57.898.313	14.804.134	–	17.700.549	159.706	
	2012	98.914.257	81.506.818	64.124.778	17.382.039	–	17.382.884	24.555	
Créditos Privados e Depósitos	2010	24.516.463	16.247.652	11.098.423	5.147.477	1.752	8.202.561	66.250	
	2011	27.799.249	18.459.356	13.688.515	4.770.822	18	9.249.769	90.125	
	2012	33.015.143	22.938.336	18.147.395	4.790.916	25	10.063.214	13.592	
Ações	2010	88.535.557	78.323.196	75.376.867	2.946.329	–	10.208.944	3.417	
	2011	80.623.410	71.421.751	69.051.394	2.370.358	–	9.199.353	2.305	
	2012	89.541.240	80.454.740	78.244.526	2.210.214	–	9.080.299	6.201	
Fundos de Investimentos	2010	308.714.918	165.491.752	148.979.376	16.291.768	220.608	142.658.046	565.120	
	2011	340.748.986	180.437.169	161.363.038	18.831.713	242.418	159.394.615	917.202	
	2012	383.056.001	196.765.345	171.681.709	24.803.574	280.062	184.728.635	1.562.022	
Derivativos	2010	125.884	9.248	2.592	6.656	–	116.636	–	
	2011	169.006	1.414	1.131	282	–	167.592	–	
	2012	293.757	33.180	33.180	–	–	260.577	–	
Investimentos Imobiliários	2010	16.231.909	12.940.237	11.722.146	1.215.837	2.254	3.291.672	–	
	2011	20.714.668	16.424.993	14.969.794	1.453.007	2.191	4.289.675	–	
	2012	25.846.982	20.628.590	19.105.900	1.518.947	3.743	5.218.392	–	
Empréstimos e Financiamentos	2010	13.429.667	11.231.150	10.075.173	1.149.988	5.989	2.198.504	12	
	2011	14.914.037	12.499.465	11.211.497	1.281.711	6.257	2.414.571	–	
	2012	16.360.270	13.735.373	12.274.606	1.454.393	6.374	2.624.005	892	
Depósitos Judiciais/Recursais	2010	–	–	–	–	–	–	–	
	2011	1.544.089	136.827	102.495	34.332	–	1.405.368	1.894	
	2012	1.692.612	139.526	105.324	34.202	–	1.553.086	–	
Outros Realizáveis	2010	865.908	592.312	427.699	164.613	–	273.596	–	
	2011	304.409	130.647	66.561	64.085	–	173.758	4	
	2012	235.894	170.122	85.592	84.530	–	65.766	5	

## Capítulo 45 - Entidades Fechadas de Previdência Complementar

## 45.6 - Investimentos das entidades fechadas de previdência complementar, segundo as modalidades de investimentos - 2010/2012

MODALIDADES	Anos	INVESTIMENTOS DAS ENTIDADES FECHADAS DE PREVIDÊNCIA COMPLEMENTAR (R\$ Mil)			
		1º Trimestre	2º Trimestre	3º Trimestre	4º Trimestre
<b>TOTAL</b>	2010	502.397.595	495.738.762	515.584.205	544.469.504
	2011	551.262.665	550.684.224	554.256.871	577.380.556
	2012	594.272.273	600.546.385	622.715.421	648.956.156
Títulos Públicos	2010	90.049.855	90.064.833	89.531.969	92.049.198
	2011	93.312.405	93.876.594	90.878.027	90.562.702
	2012	87.728.880	93.935.284	94.868.959	98.914.257
Créditos Privados e Depósitos	2010	22.396.203	22.936.109	24.228.015	24.516.463
	2011	26.017.768	27.483.479	28.305.845	27.799.249
	2012	29.074.731	31.819.196	34.077.787	33.015.143
Ações	2010	83.795.974	73.164.601	84.998.336	88.535.557
	2011	88.669.698	81.138.712	75.048.531	80.623.410
	2012	86.812.293	75.962.022	82.012.674	89.541.240
Fundos de Investimentos	2010	279.505.486	282.319.889	289.022.841	308.714.918
	2011	311.671.912	315.580.107	324.426.146	340.748.986
	2012	352.763.684	359.294.992	370.265.257	383.056.001
Derivativos	2010	161.931	105.330	145.062	125.884
	2011	116.658	139.779	150.932	169.006
	2012	125.478	178.424	270.736	293.757
Investimentos Imobiliários	2010	13.846.744	14.169.668	14.488.101	16.231.909
	2011	16.741.273	17.162.086	18.320.632	20.714.668
	2012	20.815.797	21.902.230	23.341.252	25.846.982
Empréstimos e Financiamentos	2010	12.221.522	12.565.911	12.773.826	13.429.667
	2011	13.841.011	14.347.798	14.596.279	14.914.037
	2012	15.123.340	15.592.189	16.017.673	16.360.270
Depósitos Judiciais/Recursais	2010	-	-	-	-
	2011	-	-	1.562.103	1.544.089
	2012	1.573.087	1.660.199	1.679.551	1.692.612
Outros Realizáveis	2010	419.880	412.421	396.055	865.908
	2011	891.940	955.669	968.376	304.409
	2012	254.983	201.849	181.532	235.894

FONTES: PREVIC - Superintendência Nacional de Previdência Complementar.

NOTAS: 1. A partir do ano de 2011 as informações recebidas pela PREVIC passaram a ser trimestrais.

**DISTRIBUIÇÃO DAS DESPESAS PREVIDENCIAIS DAS ENTIDADES FECHADAS DE PREVIDÊNCIA COMPLEMENTAR - 2012**

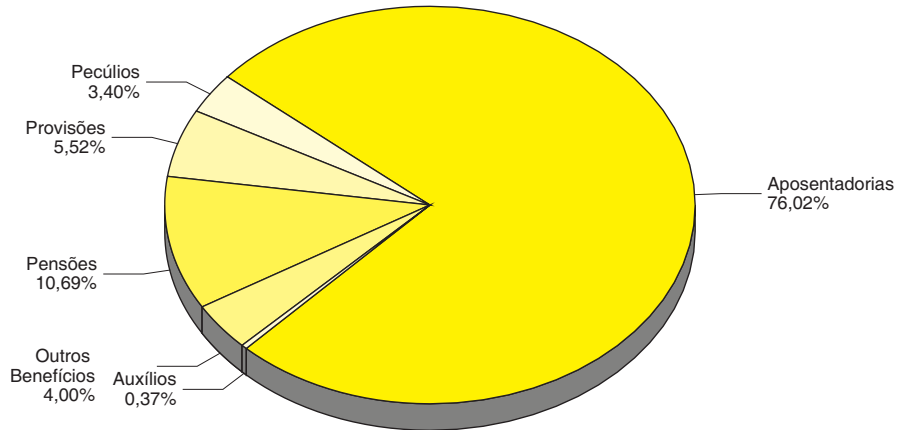

**DISTRIBUIÇÃO DOS PARTICIPANTES DAS ENTIDADES FECHADAS DE PREVIDÊNCIA COMPLEMENTAR - 2012**

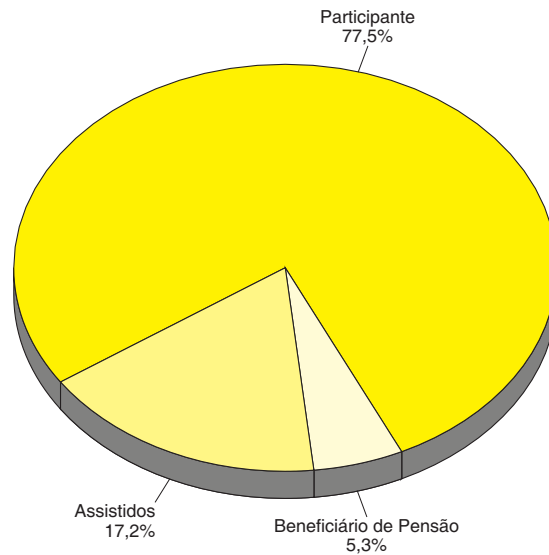

**DISTRIBUIÇÃO DO ATIVO DAS ENTIDADES FECHADAS DE PREVIDÊNCIA COMPLEMENTAR, POR TIPO DE PATROCINADOR - 2012**

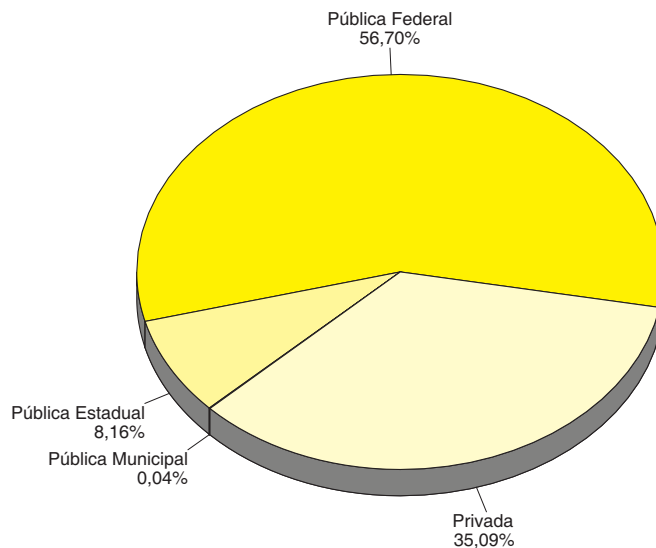

## Capítulo 45 - Entidades Fechadas de Previdência Complementar

## 45.7 - Reservas técnicas e fundos das entidades fechadas de previdência complementar - 2010/2012

DISCRIMINAÇÃO	Anos	RESERVAS TÉCNICAS E FUNDOS DAS ENTIDADES FECHADAS DE PREVIDÊNCIA COMPLEMENTAR (R\$ Mil)			
		1º Trimestre	2º Trimestre	3º Trimestre	4º Trimestre
	2010	405.894.182	411.046.623	417.297.648	444.232.839
<b>RESERVAS MATEMÁTICAS</b>	2011	456.756.805	467.299.610	473.178.072	486.176.366
	2012	493.028.306	507.948.776	519.489.022	547.655.243
Benefícios concedidos	2010	257.401.225	263.614.780	265.469.991	283.236.921
	2011	290.361.337	296.587.116	299.270.756	307.206.928
	2012	308.625.991	317.273.792	323.913.471	341.318.412
Benefícios a conceder	2010	174.906.190	174.347.568	178.445.630	188.596.427
	2011	195.117.823	198.545.171	201.431.153	206.708.967
	2012	211.971.193	219.022.407	224.125.870	233.827.812
Reservas a amortizar	2010	-26.413.233	-26.915.726	-26.617.974	-27.600.508
	2011	-28.722.355	-27.832.677	-27.523.837	-27.739.529
	2012	-27.568.879	-28.347.423	-28.550.319	-27.490.980
<b>FUNDOS</b>	2010	29.876.200	31.470.260	31.996.139	43.427.789
	2011	39.450.643	39.027.526	38.682.814	37.603.325
	2012	37.050.573	36.351.796	36.904.710	36.899.597
Previdencial	2010	22.172.914	23.744.133	24.068.557	35.273.032
	2011	32.235.290	31.724.899	31.250.849	30.236.261
	2012	29.467.205	28.609.219	28.985.830	29.095.216
Assistencial (1)	2010	1.031.054	1.022.634	1.057.454	1.076.570
	2011	-	-	-	-
	2012	-	-	-	-
Administrativo	2010	5.728.020	5.743.858	5.884.553	6.081.528
	2011	6.183.510	6.247.450	6.349.925	6.267.775
	2012	6.434.269	6.576.626	6.748.867	6.578.966
Investimentos	2010	944.212	959.635	985.575	996.659
	2011	1.031.843	1.055.178	1.082.040	1.099.289
	2012	1.149.099	1.165.951	1.170.014	1.225.415
<b>EXIGÍVEL CONTIGENCIAL</b>	2010	5.502.142	5.977.973	6.389.394	6.853.250
	2011	6.978.356	7.614.381	12.790.416	12.807.266
	2012	13.061.684	13.480.497	13.782.621	13.508.447
Previdencial	2010	3.992.689	4.428.627	4.772.307	5.263.220
	2011	5.401.168	5.942.339	9.169.992	9.270.761
	2012	9.496.523	9.893.313	10.122.548	10.977.822
Assistencial (1)	2010	22.614	23.221	23.422	23.951
	2011	-	-	-	-
	2012	-	-	-	-
Administrativo	2010	154.212	154.955	156.886	147.840
	2011	144.092	147.829	469.394	663.199
	2012	678.106	713.350	743.067	784.867
Investimentos	2010	1.332.626	1.371.170	1.436.779	1.418.238
	2011	1.433.096	1.524.213	3.151.031	2.873.305
	2012	2.887.054	2.873.834	2.917.006	1.745.758

FONTE: PREVIC - Superintendência Nacional de Previdência Complementar.

NOTA: A partir do ano de 2011 as informações recebidas pela PREVIC passaram a ser trimestrais.

(1) Não estão incluídos os valores referentes aos planos assistenciais com registro na ANS porque a partir de janeiro de 2011 não recebemos mais informações destes planos.

**Capítulo 45 - Entidades Fechadas de Previdência Complementar**
**45.8 - Reservas técnicas e fundos das entidades fechadas de previdência complementar, por tipo de patrocinador e instituidor - Posição em dezembro - 2010/2012**

DISCRIMINAÇÃO	Anos	RESERVAS TÉCNICAS E FUNDOS DAS ENTIDADES FECHADAS DE PREVIDÊNCIA COMPLEMENTAR (R\$ Mil)						
		Total	Tipo de patrocinador				Privado	Instituidor
			Público					
			Total	Federal	Estadual	Municipal		
	2010	444.232.839	284.172.223	242.436.749	41.543.178	192.296	159.335.100	725.516
<b>RESERVAS MATEMÁTICAS</b>	2011	486.176.366	311.114.112	265.698.307	45.204.226	211.578	173.913.895	1.148.360
	2012	547.655.243	347.127.901	294.271.180	52.611.756	244.965	198.949.476	1.577.866
Benefícios concedidos	2010	283.236.921	181.973.061	155.698.112	26.210.827	64.122	101.183.832	80.027
	2011	307.206.928	197.388.794	168.437.116	28.877.566	74.113	109.632.950	185.183
	2012	341.318.412	218.317.500	184.950.985	33.272.923	93.592	122.781.637	219.275
Benefícios a conceder	2010	188.596.427	120.952.782	103.500.035	17.324.469	128.278	66.997.893	645.752
	2011	206.708.967	132.899.401	113.998.952	18.761.361	139.088	72.846.388	963.178
	2012	233.827.812	149.506.992	127.766.267	21.587.903	152.822	82.959.719	1.361.100
Reservas a amortizar	2010	-27.600.508	-18.753.620	-16.761.397	-1.992.118	-104	-8.846.625	-263
	2011	-27.739.529	-19.174.083	-16.737.760	-2.434.701	-1.622	-8.565.444	-2
	2012	-27.490.980	-20.696.592	-18.446.072	-2.249.071	-1.449	-6.791.880	-2.508
<b>FUNDOS</b>	2010	43.427.789	24.902.954	23.608.622	1.277.903	16.430	18.514.233	10.602
	2011	37.603.325	19.393.759	17.887.081	1.488.271	18.406	18.196.030	13.536
	2012	36.899.597	16.446.743	14.939.477	1.485.227	22.039	20.421.829	31.025
Previdencial	2010	35.273.032	20.201.540	19.357.015	834.771	9.754	15.071.369	124
	2011	30.236.261	14.642.916	13.549.123	1.082.580	11.213	15.593.014	331
	2012	29.095.216	11.437.553	10.428.155	995.850	13.549	17.644.785	12.879
Assistencial (1)	2010	1.076.570	2.754	-	2.754	-	1.073.816	-
	2011	-	-	-	-	-	-	-
	2012	-	-	-	-	-	-	-
Administrativo	2010	6.081.528	3.954.656	3.548.121	403.545	2.991	2.116.394	10.478
	2011	6.267.775	3.913.262	3.546.701	363.404	3.156	2.341.308	13.205
	2012	6.578.966	4.033.520	3.590.406	439.387	3.726	2.527.300	18.146
Investimentos	2010	996.659	744.005	703.486	36.834	3.685	252.654	-
	2011	1.099.289	837.581	791.258	42.286	4.037	261.708	-
	2012	1.225.415	975.670	920.917	49.990	4.764	249.744	-
<b>EXIGÍVEL CONTIGENCIAL</b>	2010	6.853.250	4.325.978	4.052.128	271.820	2.029	2.527.062	210
	2011	12.807.266	7.572.097	6.866.938	702.918	2.240	5.232.771	2.398
	2012	13.508.447	8.127.347	7.200.348	924.710	2.289	5.380.325	775
Previdencial	2010	5.263.220	3.352.005	3.205.946	146.059	-	1.911.215	-
	2011	9.270.761	6.201.407	5.761.583	439.823	-	3.069.355	-
	2012	10.977.822	6.998.355	6.374.972	623.384	-	3.979.379	88
Assistencial (1)	2010	23.951	-	-	-	-	23.951	-
	2011	-	-	-	-	-	-	-
	2012	-	-	-	-	-	-	-
Administrativo	2010	147.840	35.036	24.714	8.292	2.029	112.805	-
	2011	663.199	449.998	355.703	92.054	2.240	212.908	294
	2012	784.867	504.851	394.203	108.359	2.289	279.511	506
Investimentos	2010	1.418.238	938.937	821.468	117.469	-	479.091	210
	2011	2.873.305	920.693	749.652	171.041	-	1.950.508	2.104
	2012	1.745.758	624.141	431.174	192.967	-	1.121.435	181

FONTE: PREVIC - Superintendência Nacional de Previdência Complementar.

(1) Não estão incluídos os valores referentes aos planos assistenciais com registro na ANS porque a partir de janeiro de 2011 não recebemos mais informações destes planos.

## Capítulo 45 - Entidades Fechadas de Previdência Complementar

## 45.9 - Receitas previdenciais (Adições) das entidades fechadas de previdência complementar, por tipo de patrocinador e instituidor - 2010/2012

DISCRIMINAÇÃO	Anos	RECEITAS PREVIDENCIAIS (ADIÇÕES) DAS ENTIDADES FECHADAS DE PREVIDÊNCIA COMPLEMENTAR (R\$ Mil)						
		Total	Tipo de patrocinador				Privado	Instituidor
			Público					
			Total	Federal	Estadual	Municipal		
<b>TOTAL ADIÇÕES</b>	2010	22.276.702	13.244.401	10.273.940	2.960.352	10.110	8.871.587	160.714
	2011	27.200.140	14.269.446	10.369.493	3.889.152	10.802	12.698.557	232.137
	2012	30.059.005	17.603.123	13.923.088	3.668.397	11.638	12.215.001	240.880
<b>CORRENTES</b>	2010	14.653.313	9.383.181	8.024.836	1.348.235	10.110	5.128.768	141.363
	2011	16.948.283	10.676.552	8.466.341	2.199.417	10.793	6.084.719	187.013
	2012	18.430.303	11.751.863	9.918.283	1.821.942	11.638	6.467.565	210.875
Patrocinador(es)	2010	6.896.172	4.014.899	3.322.750	686.093	6.056	2.881.193	81
	2011	7.594.808	4.308.325	3.399.802	902.019	6.504	3.285.202	1.281
	2012	8.546.006	5.089.539	4.190.426	892.286	6.827	3.453.508	2.959
Instituidor(es)	2010	59.564	58.548	58.548	-	-	798	218
	2011	40.352	33.963	33.963	-	-	874	5.515
	2012	40.362	32.858	32.858	-	-	1.399	6.105
Participantes	2010	5.669.855	3.455.549	2.885.013	566.560	3.977	2.081.287	133.019
	2011	6.826.740	4.037.771	3.322.093	711.443	4.234	2.618.744	170.225
	2012	7.724.857	4.755.305	3.960.316	790.243	4.746	2.768.163	201.390
Autopatrocinaos	2010	274.631	134.700	100.780	33.843	78	132.644	7.287
	2011	281.495	150.654	114.434	36.165	55	122.000	8.842
	2012	353.198	195.015	163.930	31.021	64	157.838	345
Participantes em BPD	2010	3.410	80	67	13	0	3.330	0
	2011	3.726	105	68	37	0	3.620	1
	2012	4.859	189	155	34	0	4.669	0
Provisões	2010	122.464	105.555	85.052	20.504	-	16.908	-
	2011	126.200	108.882	89.874	19.009	-	17.318	-
	2012	135.769	103.999	83.967	20.033	-	31.770	-
Outros Recursos Correntes	2010	1.627.217	1.613.850	1.572.627	41.222	-	12.609	758
	2011	2.074.961	2.036.852	1.506.107	530.744	-	36.960	1.149
	2012	1.625.253	1.574.958	1.486.632	88.327	-	50.218	76
<b>REMUNERAÇÃO CONTRIB. EM ATRASO</b>	2010	520.136	504.094	481.535	22.559	0	15.831	211
	2011	346.560	330.759	329.275	1.483	1	15.569	232
	2012	431.960	413.210	410.704	2.505	0	18.451	299
<b>RECURSOS PROV. DE CONTRIB.CONTRATADAS</b>	2010	3.410.339	1.905.822	1.517.301	388.521	-	1.504.517	-
	2011	3.240.182	1.904.720	1.446.203	458.517	-	1.335.462	-
	2012	7.873.090	3.449.687	2.930.174	519.513	-	4.423.403	-
<b>MIGRAÇÕES ENTRE PLANOS</b>	2010	1.399.115	140.056	-	140.056	-	1.259.059	-
	2011	4.316.742	640	-	640	-	4.311.516	4.585
	2012	293.191	102.693	61.465	41.228	-	190.499	-
<b>PORTABILIDADE</b>	2010	102.653	7.347	7.006	341	-	76.567	18.739
	2011	170.312	14.005	12.974	1.023	7	116.005	40.302
	2012	285.868	12.844	11.152	1.692	-	243.662	29.362
<b>COMPENSAÇÃO DE FLUXOS PREVIDENCIAIS</b>	2010	3.966	1.818	1.818	-	-	2.148	-
	2011	3.733	2.161	595	1.566	-	1.572	-
	2012	4.165	326	326	-	-	3.838	-
<b>OUTRAS ADIÇÕES</b>	2010	2.187.180	1.302.083	241.443	1.060.640	-	884.696	400
	2011	2.174.328	1.340.610	114.105	1.226.504	-	833.713	5
	2012	2.740.427	1.872.499	590.984	1.281.515	-	867.583	345

## Capítulo 45 - Entidades Fechadas de Previdência Complementar

## 45.10 - Receitas previdenciais (Adições) das entidades fechadas de previdência complementar - 2010/2012

DISCRIMINAÇÃO	Anos	RECEITAS PREVIDENCIAIS (ADIÇÕES) DAS ENTIDADES FECHADAS DE PREVIDÊNCIA COMPLEMENTAR (R\$ Mil)			
		1º Trimestre	2º Trimestre	3º Trimestre	4º Trimestre
<b>TOTAL ADIÇÕES</b>	2010	5.738.637	10.262.739	4.609.753	1.665.573
	2011	7.552.871	6.200.573	5.033.630	8.413.066
	2012	6.228.811	6.411.711	5.768.798	11.649.497
<b>CORRENTES</b>	2010	3.573.027	3.436.353	3.475.963	4.167.970
	2011	4.119.893	4.486.103	3.865.546	4.476.742
	2012	4.459.032	4.630.822	4.336.848	5.003.415
Patrocinador(es)	2010	1.647.268	1.529.155	1.621.861	2.097.889
	2011	1.859.577	1.865.427	1.756.330	2.113.473
	2012	2.064.623	2.123.517	1.967.527	2.390.339
Instituidor(es)	2010	61.864	4.353	-6.246	-408
	2011	31.654	2.636	2.300	3.762
	2012	31.973	2.879	3.601	1.722
Participantes	2010	1.350.395	1.308.532	1.346.828	1.664.100
	2011	1.708.383	1.562.394	1.612.962	1.943.001
	2012	1.848.563	1.843.460	1.818.175	2.214.659
Autopatrocinaados	2010	76.384	75.248	75.055	47.944
	2011	82.877	77.621	43.130	77.867
	2012	77.211	89.120	84.804	102.062
Participantes em BPD	2010	844	657	837	1.072
	2011	838	806	858	1.225
	2012	1.076	1.519	1.122	1.141
Provisões	2010	76.754	75.251	78.376	-107.918
	2011	76.536	75.296	78.391	-104.024
	2012	84.205	104.471	86.758	-139.665
Outros Recursos Correntes	2010	359.517	443.156	359.253	465.290
	2011	360.029	901.921	371.574	441.437
	2012	351.381	465.855	374.859	433.157
<b>REMUNERAÇÃO CONTRIB. EM ATRASO</b>	2010	106.705	99.938	142.501	170.992
	2011	104.290	88.122	59.011	95.137
	2012	95.476	1.113.742	971.529	5.117.242
<b>RECURSOS PROV. DE CONTRIB. CONTRATADAS</b>	2010	837.266	802.053	557.155	1.213.864
	2011	906.488	734.175	604.277	995.242
	2012	670.578	89.317	118.893	128.275
<b>MIGRAÇÕES ENTRE PLANOS</b>	2010	241.858	42.591	149.252	965.413
	2011	1.743.873	274.786	73.223	2.224.860
	2012	78.075	93.498	90.091	31.528
<b>PORTABILIDADE</b>	2010	20.009	39.081	20.815	22.749
	2011	59.016	36.603	47.796	26.897
	2012	99.620	36.350	52.253	97.647
<b>COMPENSAÇÃO DE FLUXOS PREVIDENCIAIS</b>	2010	1.996	259	1.130	582
	2011	1.576	440	65	1.651
	2012	274	1.605	0	2.286
<b>OUTRAS ADIÇÕES</b>	2010	957.775	5.842.464	262.937	-4.875.997
	2011	617.736	580.345	383.712	592.536
	2012	825.758	446.379	199.185	1.269.105

FONTE: PREVIC - Superintendência Nacional de Previdência Complementar.

NOTA: A partir do ano 2011 as informações recebidas pela PREVIC passaram a ser trimestrais.



## Capítulo 45 - Entidades Fechadas de Previdência Complementar

## 45.11 - Despesas previdenciais (Deduções) das entidades fechadas de previdência complementar - 2010/2012

DISCRIMINAÇÃO	Anos	DESPESAS PREVIDENCIAIS (DEDUÇÕES) DAS ENTIDADES FECHADAS DE PREVIDÊNCIA COMPLEMENTAR (R\$ Mil)			
		1º Trimestre	2º Trimestre	3º Trimestre	4º Trimestre
<b>TOTAL DEDUÇÕES</b>	2010	8.576.987	13.445.751	7.750.158	4.624.192
	2011	14.406.889	9.917.308	9.733.740	14.324.218
	2012	10.756.320	11.504.847	11.590.079	13.405.236
<b>BENEFÍCIOS DE PRESTAÇÃO CONTINUADA</b>	2010	5.853.590	6.031.143	5.928.657	6.428.777
	2011	6.522.850	6.599.156	6.563.598	7.444.909
	2012	6.968.053	7.200.989	6.445.283	8.430.183
Aposentadoria Programada	2010	4.242.999	4.363.157	4.441.016	5.025.943
	2011	4.668.406	4.744.716	4.869.162	5.980.252
	2012	5.036.093	5.268.043	5.178.803	6.310.753
Invalidez	2010	216.054	218.379	224.482	258.582
	2011	250.880	242.480	243.826	303.361
	2012	255.361	256.146	253.114	299.399
Pensões	2010	614.392	627.604	640.790	746.989
	2011	679.154	689.328	716.929	870.128
	2012	751.850	781.121	771.486	909.480
Auxílios	2010	22.629	25.356	25.129	26.182
	2011	24.757	26.189	24.553	27.079
	2012	25.666	27.755	28.143	29.220
Provisões	2010	503.170	534.576	326.295	31.250
	2011	614.056	600.308	469.141	-108.742
	2012	610.084	572.799	-62.489	538.610
Outros Benefícios de Prestação Continuada	2010	254.347	262.071	270.944	339.831
	2011	285.597	296.134	239.988	372.830
	2012	288.998	295.125	276.225	342.721
<b>BENEFÍCIOS DE PRESTAÇÃO ÚNICA</b>	2010	223.134	304.356	223.331	196.801
	2011	220.009	237.454	246.951	179.231
	2012	228.992	227.267	319.285	246.515
<b>INSTITUTOS</b>	2010	460.014	423.705	331.505	287.018
	2011	573.798	473.908	474.531	538.470
	2012	970.045	368.569	1.497.632	1.121.032
Resgate	2010	358.015	363.161	278.947	237.621
	2011	451.856	350.948	326.150	469.391
	2012	633.030	327.414	1.423.672	1.053.961
Portabilidade	2010	101.998	60.545	52.558	49.397
	2011	121.943	122.960	148.381	69.079
	2012	337.016	41.154	73.960	67.071
<b>MIGRAÇÕES ENTRE PLANOS</b>	2010	241.520	42.419	142.314	991.279
	2011	1.743.857	268.972	68.597	2.227.646
	2012	51.845	66.346	87.564	61.841
<b>COMPENSAÇÕES DE FLUXOS PREVIDENCIAIS</b>	2010	1.098	286	2.791	1.578
	2011	1.659	4.219	1.628	4.866
	2012	814	2.343	645	3.399
<b>OUTRAS DEDUÇÕES</b>	2010	1.797.630	6.643.843	1.121.560	-3.281.260
	2011	5.344.715	2.333.599	2.378.434	3.929.096
	2012	2.536.572	3.639.333	3.239.672	3.542.266

FONTES: PREVIC - Superintendência Nacional de Previdência Complementar.

NOTAS: 1. Os valores negativos ocorrem em função de ajustes/reclassificações contábeis, em observância ao princípio da competência.

2. A partir do ano 2011 as informações recebidas pela PREVIC passaram a ser trimestrais.

**Capítulo 45 - Entidades Fechadas de Previdência Complementar**
**45.12 - Despesas previdenciais (Deduções) das entidades fechadas de previdência complementar, por tipo de patrocinador e instituidor - 2010/2012**

DISCRIMINAÇÃO	Anos	DESPESAS PREVIDENCIAIS (DEDUÇÕES) DAS ENTIDADES FECHADAS DE PREVIDÊNCIA COMPLEMENTAR (R\$ Mil)							Instituidor
		Total	Tipo de patrocinador				Privado		
			Público						
			Total	Federal	Estadual	Municipal			
<b>TOTAL DEDUÇÕES</b>	2010	34.397.088	20.822.351	17.356.406	3.457.623	8.323	13.548.431	26.306	
	2011	48.382.154	30.003.616	25.825.980	4.168.160	9.476	18.320.850	57.688	
	2012	47.256.483	31.192.966	26.473.024	4.708.093	11.849	15.982.249	81.268	
<b>BENEFÍCIOS DE PRESTAÇÃO CONTINUADA</b>	2010	24.242.167	15.897.975	12.784.437	3.108.941	4.598	8.337.377	6.815	
	2011	27.130.513	17.486.280	13.743.180	3.737.790	5.310	9.624.101	20.132	
	2012	29.044.508	18.920.162	14.731.753	4.181.986	6.424	10.103.755	20.591	
Aposentadoria Programada	2010	18.073.115	11.500.425	10.015.331	1.481.248	3.846	6.569.599	3.091	
	2011	20.262.537	12.703.447	10.793.284	1.905.776	4.387	7.543.724	15.366	
	2012	21.793.692	13.771.426	11.583.277	2.182.731	5.418	8.006.684	15.582	
Invalidez	2010	917.497	688.553	569.549	118.604	399	228.276	669	
	2011	1.040.548	759.505	621.698	137.314	493	279.569	1.473	
	2012	1.064.021	788.990	638.428	150.023	538	273.866	1.165	
Pensões	2010	2.629.775	1.933.106	1.675.876	256.914	316	693.629	3.040	
	2011	2.955.539	2.108.598	1.821.953	286.291	354	843.906	3.035	
	2012	3.213.937	2.311.947	1.966.692	344.833	422	898.426	3.564	
Auxílios	2010	99.297	71.805	52.898	18.870	37	27.492	-	
	2011	102.578	75.210	53.977	21.157	76	27.368	-	
	2012	110.784	82.144	62.474	19.624	46	28.640	-	
Provisões	2010	1.395.290	1.324.920	212.910	1.112.010	-	70.356	15	
	2011	1.574.763	1.501.745	240.540	1.261.205	-	72.761	258	
	2012	1.659.005	1.614.928	255.123	1.359.805	-	43.797	280	
Outros Benefícios de Prestação Continuada	2010	1.127.193	379.167	257.873	121.294	-	748.027	-	
	2011	1.194.548	337.774	211.728	126.047	-	856.774	0	
	2012	1.203.068	350.727	225.758	124.969	-	852.341	-	
<b>BENEFÍCIOS DE PRESTAÇÃO ÚNICA</b>	2010	947.622	600.699	548.698	51.953	48	346.878	45	
	2011	883.645	543.125	493.213	49.868	43	335.618	4.902	
	2012	1.022.058	668.162	615.544	52.555	63	343.733	10.163	
<b>INSTITUTOS</b>	2010	1.502.242	362.280	288.077	73.613	590	1.125.452	14.511	
	2011	2.060.707	496.808	424.827	71.220	761	1.538.797	25.102	
	2012	3.957.278	2.150.140	2.050.733	97.843	1.565	1.776.327	30.810	
Resgate	2010	1.237.744	335.750	262.292	72.868	590	888.894	13.099	
	2011	1.598.345	481.493	410.847	69.885	761	1.093.370	23.482	
	2012	3.438.077	2.128.642	2.030.454	96.623	1.565	1.282.683	26.752	
Portabilidade	2010	264.498	26.529	25.785	745	-	236.558	1.411	
	2011	462.362	15.315	13.980	1.335	-	445.427	1.620	
	2012	519.201	21.499	20.279	1.220	-	493.644	4.058	
<b>MIGRAÇÕES ENTRE PLANOS</b>	2010	1.417.532	140.088	32	140.056	-	1.277.444	-	
	2011	4.309.073	599	1	598	-	4.308.473	-	
	2012	267.595	46.159	4.916	41.243	-	221.436	-	
<b>COMPENSAÇÕES DE FLUXOS PREVIDENCIAIS</b>	2010	5.753	1.807	1.807	-	-	3.946	-	
	2011	12.373	2.188	595	1.594	-	10.184	-	
	2012	7.201	334	326	8	-	6.867	-	
<b>OUTRAS DEDUÇÕES</b>	2010	6.281.773	3.819.503	3.733.356	83.060	3.088	2.457.335	4.935	
	2011	13.985.844	11.474.615	11.164.164	307.089	3.362	2.503.677	7.552	
	2012	12.957.843	9.408.008	9.069.752	334.459	3.797	3.530.130	19.704	

FONTE: PREVIC - Superintendência Nacional de Previdência Complementar.

NOTAS: 1. Os valores negativos ocorrem em função de ajustes/reclassificações contábeis, em observância ao princípio da competência.

2. A partir do ano 2011 as informações recebidas pela PREVIC passaram a ser trimestrais.



# Seção XIV – Previdência do Servidor Público

---

A previdência do setor público no Brasil engloba os sistemas de previdência dos três níveis de entes federativos: federal, estadual e municipal.

Embora já existisse antes da promulgação da Carta de 1988, após esta, o segmento previdenciário do setor público experimenta vigoroso crescimento principalmente em virtude da adoção do Regime Jurídico Único pelos entes federados.

Desde então, os sistemas de previdência social dos servidores públicos vêm passando por progressivas alterações. As legislações que disciplinam a matéria revelam o processo de amadurecimento e consolidação das questões que envolvem a seara, sendo que o marco inicial após a Constituição de 1988 dessa transformação se dá com o advento da Emenda Constitucional nº 20 de 16 de dezembro de 1998, que, ao imprimir o caráter contributivo aos regimes próprios de previdência social, alterou substancialmente o conceito de previdência como uma retribuição do Estado ao servidor que dedicou sua vida laborativa à administração pública.

Ainda na área jurídica, nos últimos dez anos foram introduzidos diversos dispositivos no ordenamento jurídico, a exemplo da Lei nº 9.717/98 e da Portaria nº 4.992/99, que objetivavam estabelecer normas para a criação e manutenção de regimes próprios de previdência pelos estados e municípios. A Emenda Constitucional nº 41, de 31 de dezembro de 2003 e a Lei nº 10.887, de 18 de junho de 2004 que a regulamentou, trouxeram significativas mudanças nos critérios de concessão de aposentadorias e pensões, representando importante avanço no processo da reforma da previdência dos servidores públicos.

Cabe observar que os entes federados não são obrigados a manter Regimes Próprios de Previdência, sendo essa uma faculdade que a legislação lhes permite. Dessa forma, o ente pode optar entre ter um Regime Próprio ou se vincular ao Regime Geral de Previdência Social – RGPS. Também é possível ao ente federado mudar de um regime para o outro.

Visando dar ao MPS, órgão regulador e fiscalizador dos regimes próprios de previdência social, um instrumento eficaz para a execução de suas atribuições, foi criado pelo Decreto nº 3.788/01 o Certificado de Regularidade Previdenciária – CRP, posteriormente disciplinado pelas Portarias nº 2.346/01 e Portaria nº 204/08. Este documento atesta a regularidade do regime de previdência social dos servidores titulares de cargos efetivos dos Estados, Distrito Federal ou Municípios. O CRP é considerado um importante instrumento de controle e fiscalização da gestão previdenciária e é exigido quando da realização de transferências voluntárias de recursos pela União, exceto aquelas relativas às ações de educação, saúde e assistência social, celebração de acordos, contratos, convênios ou ajustes, concessão de empréstimos, financiamentos, avais e subvenções – em geral de órgãos ou entidades da administração direta e indireta da União – celebração de empréstimos e financiamentos por instituições financeiras federais e repasse dos valores devidos em razão da compensação previdenciária.

Entre os critérios definidos pela Lei nº 9.717/98 e Portaria nº 4.992/99 para a criação e manutenção de regimes próprios de previdência, que são observados na emissão do CRP, podem ser mencionados os seguintes:

i) observância do caráter contributivo e equilíbrio financeiro e atuarial do regime, com alíquotas fixadas dentro dos parâmetros legais; ii) cobertura exclusiva a servidores titulares de cargo efetivo; iii) utilização dos recursos apenas para pagamento dos benefícios e aplicação consoante as normas do Conselho Monetário Nacional; iv) elaboração de escrituração individualizada de acordo com Plano de Contas específico e v) envio periódico de demonstrativos de controle de receitas, despesas, aplicações do regime, repasse de recursos e reavaliações atuariais.

### Quadro XIV.1 - Alíquotas de contribuição de servidores ativos, inativos e pensionistas, da união e dos estados, para o financiamento de benefícios previdenciários - 2012

(continua)

ESFERA ADMINISTRATIVA	ENTE	ATIVOS	INATIVOS	PENSIONISTAS	LEGISLAÇÃO VIGENTE E INFORMAÇÕES COMPLEMENTARES
<b>UNIÃO</b>	22%	11%	11%	11%	Lei nº 10.887, de 18/06/2004, prevê as alíquotas dos ativos, inativos, pensionistas e ente.
<b>REGIÃO NORTE</b>					
<b>Rondônia</b>	11,50%	11%	11%	11%	Lei nº 651, de 17/02/2012, prevê as alíquotas dos ativos, inativos, pensionistas e ente.
<b>Acre</b>	11%	11%	11%	11%	Lei Complementar nº 154, de 08/12/2005, prevê as alíquotas dos ativos, inativos, pensionistas e ente.
<b>Amazonas</b>	13%	11%	11%	11%	Lei Complementar nº 43, de 20/05/2005, prevê as alíquotas de contribuição dos ativos, inativos e pensionistas e a Lei Complementar nº 73, de 20/04/2010, prevê a alíquota do ente.
<b>Roraima</b>	14%	11%	11%	11%	Lei nº 79, de 18/10/2004, prevê as alíquotas dos ativos, inativos, pensionistas e ente.
<b>Pará</b>	18%	11%	11%	11%	Lei Complementar nº 51, de 25/01/2006, prevê as alíquotas dos ativos, inativos, pensionistas e do ente.
<b>Amapá</b>	12%	11%	11%	11%	Lei nº 915, de 18/08/2005, prevê as alíquotas dos ativos, inativos, pensionistas e ente.
<b>Tocantins</b>	32,38%	11%	11%	11%	Lei nº 1.614, de 04/10/2005, prevê as alíquotas para ativos, inativos e pensionistas; a Lei nº 2.435, de 31/03/2011, prevê a alíquota normal de 18,38%; a Lei nº 2.568, de 12/03/2012, prevê alíquota suplementar de 14%.
<b>REGIÃO NORDESTE</b>					
<b>Maranhão</b>	15%	11%	11%	11%	Lei nº 73, de 04/02/2004, prevê as alíquotas dos ativos, inativos e pensionistas e a Lei Complementar nº 82, de 30/05/2005, prevê a alíquota do ente.
<b>Piauí</b>	22%	12%	12%	12%	Lei Complementar nº 40, de 14/07/2004 prevê a alíquota para ativos. A Lei Complementar nº 43, de 20/12/2004, prevê as alíquotas dos inativos e pensionistas e a Lei Complementar nº 176, de 29/09/2011, prevê a alíquota do ente.
<b>Ceará</b>	22%	11%	11%	11%	Lei nº 13.578, de 21/01/2005, prevê as alíquotas dos ativos, inativos, pensionistas e ente.
<b>Rio Grande do Norte</b>	22%	11%	11%	11%	Lei nº 8.633, de 03/02/2005, prevê as alíquotas dos ativos, inativos e pensionistas e a Lei nº 8.816, de 08/03/2007, prevê a alíquota do ente.
<b>Paraíba</b>	22%	11%	11%	11%	Lei nº 9.939, de 27/12/2012, prevê as alíquotas de ativos, inativos, pensionistas e do ente.
<b>Pernambuco</b>	27%	13,5%	13,5%	13,5%	A Lei nº 147, publicada em 04/12/2009, prevê uma alíquota de contribuição para o Estado; a Lei Complementar nº 28, de 14/01/2000, prevê a alíquota dos ativos; a Lei Complementar nº 56, de 01/04/2004, prevê as alíquotas dos inativos e pensionistas.
<b>Alagoas</b>	22%	11%	11%	11%	Lei nº 7.114, de 05/01/2009, prevê as alíquotas dos ativos, inativos, pensionistas e ente.
<b>Sergipe</b>	20%	13%	13%	13%	Lei Complementar nº 151, de 01/11/2005, prevê as alíquotas dos ativos, inativos, pensionistas e do ente.
<b>Bahia</b>	24%	12%	12%	12%	Lei nº 7.249, de 07/01/1998, prevê a alíquota dos ativos; a Lei nº 9.003, de 31/01/2004, prevê as alíquotas dos inativos e pensionistas e a Lei nº 9.444, de 26/04/2005, prevê a alíquota do ente.
<b>REGIÃO SUDESTE</b>					
<b>Minas Gerais</b>	11%	11%	11%	11%	Lei nº 77, de 13/01/2004, prevê as alíquotas dos ativos, inativos e pensionistas e a Lei Complementar nº 79, de 30/07/2004, prevê a alíquota do ente.
<b>Espírito Santo</b>	22%	11%	11%	11%	Lei Complementar nº 539 de 28/12/2009, prevê as alíquotas dos ativos, inativos, pensionistas e ente.
<b>Rio de Janeiro</b>	22%	11%	11%	11%	Lei nº 6.338, de 06/11/2012, prevê as alíquotas dos ativos, inativos, pensionistas e ente.
<b>São Paulo</b>	22%	11%	11%	11%	Lei nº 1.012, de 05/07/2007, prevê as alíquotas dos ativos, inativos e pensionistas e o Decreto nº 52.046, de 09/08/2007, prevê a alíquota do ente.

### Quadro XIV.1 - Alíquotas de contribuição de servidores ativos, inativos e pensionistas, da união e dos estados, para o financiamento de benefícios previdenciários - 2012

(conclusão)

ESFERA ADMINISTRATIVA	ENTE	ATIVOS	INATIVOS	PENSIONISTAS	LEGISLAÇÃO VIGENTE E INFORMAÇÕES COMPLEMENTARES
REGIÃO SUL					
Paraná	14%	14%	–	–	Lei nº 17.435, de 21/12/2012, estabelece as alíquotas dos ativos, inativos, pensionistas e ente.
Santa Catarina	11%	11%	11%	11%	Lei nº 412, de 26/06/2008, prevê as alíquotas dos ativos, inativos, pensionistas e ente. Para o Plano Financeiro a alíquota do ente é de 22%.
Rio Grande do Sul	11%	11%	11%	11%	Lei nº 13.758, de 15/07/2011, prevê as alíquotas dos ativos, inativos, pensionistas e ente. Para o Plano Financeiro a alíquota do ente é de 22%.
REGIÃO CENTRO-OESTE					
Mato Grosso	22%	11%	11%	11%	Lei Complementar nº 202, de 28/12/2004, prevê as alíquotas dos ativos, inativos e pensionistas e a Lei Complementar nº 254, de 02/10/2006, prevê a alíquota do ente.
Mato Grosso do Sul	22%	11%	11%	11%	Lei nº 3.150, de 22/12/2005, prevê as alíquotas dos ativos, inativos e pensionistas e a Lei nº 3.634, de 16/01/2009, prevê a alíquota do ente.
Goiás	22%	11%	11%	11%	Lei Complementar nº 77, de 27/01/2010, prevê as alíquotas para os ativos, inativos, pensionistas e ente.
Distrito Federal	22%	11%	11%	11%	Lei Complementar nº 769, de 30/06/2008, prevê as alíquotas dos ativos, inativos e pensionistas e a Lei nº 4.614, de 12/08/2011, prevê a alíquota do ente.

FONTE: MPS/SPS/Departamento dos Regimes de Previdência do Serviço Público - DRPSP/CGNAL(CADPREV).

Os dados oficiais sobre os regimes de previdência social dos estados, Distrito Federal e municípios e as informações quanto aos critérios examinados para a emissão do CRP constam do Sistema de Informações dos Regimes Públicos de Previdência Social – CADPREV, sistema mantido pelo Departamento dos Regimes de Previdência do Serviço Público – DRPSP, da Secretaria de Políticas de Previdência Social – SPS.

Neste Capítulo são apresentadas tabelas com informações sobre: a Quantidade de Entes Federativos segundo o regime de previdência mantido para seus servidores; as Alíquotas de Contribuições estabelecidas pelos governos estaduais e respectivos fundamentos legais; a Quantidade de Servidores da União, a Quantidade de Servidores de cada estado e de cada capital e dos municípios consolidados por unidade da federação – UF; o Resultado Previdenciário; Resultado Operacional e Investimentos.

A seguir são mostrados os conceitos das informações desta seção.

**Quantidade de Regimes dos entes federativos** – são apresentados dados quantificando o número de entes federativos em cada um dos tipos de regimes de previdência: Regime Geral de Previdência Social – RGPS; Regime Próprio de Previdência Social e Regime Próprio em Extinção. Em cada UF estão registrados as informações do governo estadual, da prefeitura da capital do estado e dos demais municípios.

**Quantidade de Servidores filiados a Regimes Próprios** – desta tabela consta o número de servidores existentes ao final do mês de dezembro de cada exercício, distribuídos segundo a situação funcional: ativos, inativos e pensionistas.

**Resultado Previdenciário** – são apresentados como “Receitas” os valores efetivos de contribuições previdenciárias e como “Despesas” os valores efetivamente pagos a título de proventos de aposentadoria e valor de pensões.

**Resultado Operacional** – são apresentados como “Receitas” os valores efetivos de contribuições previdenciárias, de receitas de investimentos, de aportes financeiros feitos com recursos dos tesouros estaduais, municipais e Distrito Federal e de receitas de compensação, dentre outras, e como “Despesas” os valores efetivamente pagos à título de proventos de aposentadoria e valor de pensões, dentre outras despesas, inclusive as operacionais.

**Alíquotas de Contribuição** – registrou-se os percentuais das alíquotas dos entes federativos e dos servidores ativos, inativos e pensionistas estabelecidos nas legislações de custeio dos regimes próprios da União, dos Estados e do Distrito Federal.

**Investimento dos RPPS por unidade da federação** – são apresentados os valores dos recursos alocados nos segmentos de aplicação de renda fixa e renda variável aplicados no mercado financeiro, de acordo com norma do Conselho Monetário Nacional (Resolução nº 3.244, de 28/10/2004). Em cada UF estão registrados o valor de recursos do governo do estado, da prefeitura da capital e dos demais municípios.

## Quantidade de Pessoas dos RPPS - 2010/2012

Em 2012, a quantidade total de pessoas vinculadas a Regimes Próprios de Previdência Social atingiu 9,44 milhões, sendo 4,81 milhões nos Governos Estaduais, representando 51% do total de pessoas, 0,8 milhão nos Governos Municipais das capitais, representando 8% do total, 1,74 milhão nos demais municípios, representando 18% do total, além de 2,1 milhões vinculadas ao Governo Federal, representando 22,1% do total. Desta análise, percebe-se que do total de pessoas, cerca de 22% são de vínculo federal, cerca de 26% são de âmbito municipal e em torno de 51% são dos Estados. Além da segregação por governo, a classificação por tipo de vínculo com a previdência, assim ocorre: dos 9,44 milhões de indivíduos, 63% são servidores ativos e 37% são representados por aposentados e pensionistas.

Dentre os 2,1 milhões de segurados e dependentes do RPPS da União, a maioria, 92%, é do poder executivo, e os demais 8% são dos poderes legislativo e judiciário, demonstrando uma concentração significativa destes no poder executivo. Com relação à classificação por tipo de vínculo com a previdência, 54% são servidores e 46% são aposentados e pensionistas, demonstrando uma aparente paridade na proporcionalidade entre os servidores contribuintes e os beneficiários, proporção bem diferente encontrada quando da análise do total dos indivíduos vinculados aos RPPS em geral, onde 2/3 são servidores e 1/3 são os que se encontram na condição de beneficiários. Quando a análise é temporal, entre os anos de 2010 a 2012, percebe-se que houve um aumento do total dos vínculos federais na ordem de 1,5%, passando de 2,06 milhões em 2010, para os atuais 2,1 milhões. Dentre os servidores federais, o aumento, no mesmo período em análise, foi de 1,5%, enquanto que entre os aposentados, o crescimento de 2,5%, e entre os pensionistas, houve um aumento de 0,9%.

Dos demais 7,35 milhões de indivíduos vinculados estaduais e municipais em 2012, que estão distribuídos em todas as unidades federativas do Brasil, podemos destacar diversos pontos. Quando da análise por grandes regiões, percebe-se que a maioria destas pessoas estão lotadas na região Sudeste, 46%, vindo logo em seguida a região Nordeste, com 20%, e a região Sul, com 16%. Dentre os estados e municípios na região Sudeste, que são 3,38 milhões, 47% são da unidade federativa de São Paulo, em torno de 25% são do Estado de Minas Gerais e os demais dessa região estão distribuídos entre Rio de Janeiro e Espírito Santo. Com relação à classificação destes indivíduos por tipo de vínculo com a previdência, 66% são servidores e 34% são aposentados e pensionistas, demonstrando uma proporcionalidade similar quando da análise do total, onde em torno de 3/4 são servidores que estão na condição de contribuintes e em torno de 1/4 são os que estão na condição de beneficiários, de outra forma, 3/4 estão no pólo da receita (contribuintes) e 1/4 no pólo da despesa (beneficiários). Quando a análise é temporal, entre os anos de 2010 a 2012, percebe-se que a redução do total dos aposentados e pensionistas estaduais e municipais foi de 4,8%, passando de 7,72 milhões de pessoas em 2010, para os atuais 7,35 milhões. Dentre os servidores estaduais e municipais, a redução, no mesmo período em análise, foi de 8,7%, enquanto que entre os aposentados, o crescimento foi de 4,1%, e entre os pensionistas, o crescimento foi de 2%.

Fazendo uma análise somente dos 4,81 milhões de pessoas vinculadas estaduais em 2012, que estão distribuídas em todas as unidades federativas do Brasil, também podemos destacar diversos pontos. Quando da análise por grandes regiões, percebe-se que a maioria destes indivíduos está localizada na região Sudeste, 44%, vindo logo em seguida a região Nordeste, com 23%, e a região Sul, com 15%, não se alterando muito a proporcionalidade encontrada quando da análise conjunta dos vínculos estaduais e municipais. Dentre os vínculos estaduais na região Sudeste, que são 2,12 milhões, 45% são da unidade federativa de São Paulo, em torno de 29% são do Estado de Minas Gerais e os demais indivíduos dessa região estão distribuídos entre Rio de Janeiro, 21%, e Espírito Santo, 3%. Com relação à classificação destes indivíduos por tipo de vínculo com a previdência, 59% são servidores e 41% são aposentados e pensionistas, demonstrando uma proporcionalidade similar quando da análise do total das pessoas vinculadas, onde 3/4 são servidores e 1/4 são os que se encontram na condição de beneficiários. Quando a análise é temporal, entre os anos de 2010 a 2012, percebe-se uma redução do total das pessoas vinculadas estaduais de 1,4%, passando de 4,88 milhões em 2010, para os atuais 4,81 milhões. Dentre os servidores estaduais, a redução no mesmo período em análise, foi de 6,3%, enquanto que entre os aposentados, houve crescimento, 5,6%, e entre os pensionistas, houve o maior crescimento, 8,8%.

Numa análise somente dos 0,8 milhão de pessoas vinculadas municipais das capitais em 2012, que estão distribuídas em todas as unidades federativas do Brasil, também podemos destacar diversos pontos. Quando da análise por grandes regiões, percebe-se que a maioria destes indivíduos está localizada na região Sudeste,

54%, vindo logo em seguida a região Nordeste, com 18%, e a região Sul, com 10%, não se alterando muito a proporcionalidade encontrada quando da análise conjunta das pessoas vinculadas estaduais e municipais. Dentre as pessoas vinculadas municipais das capitais localizadas na região Sudeste, que são 0,43 milhões, 45% são da unidade federativa de São Paulo, 42% são do Estado do Rio de Janeiro e as demais pessoas dessa região estão localizadas entre Minas Gerais e Espírito Santo. Com relação à classificação destes indivíduos por tipo de vínculo com a previdência, 70% são servidores e 30% são aposentados e pensionistas, demonstrando uma proporcionalidade similar quando da análise do total das pessoas vinculadas, onde cerca de 3/4 são servidores e 1/4 são as que se encontram na condição de beneficiárias. Quando a análise é temporal, entre os anos de 2010 a 2012, percebe-se uma redução do total das pessoas municipais das capitais de 4,0%, passando de 0,84 milhão de pessoas em 2010, para os atuais 0,8 milhão. Dentre os servidores municipais das capitais, a redução, no mesmo período em análise, foi de 3,7%, enquanto que entre os aposentados, o crescimento foi de 4,6%, e entre os pensionistas, houve uma redução de 31%.

Fazendo uma análise somente dos 1,74 milhões de pessoas vinculadas municipais das cidades interioranas em 2012, que também estão distribuídas em todas as unidades federativas do Brasil, podemos destacar diversos pontos. Quando da análise por grandes regiões, percebe-se que a maioria destes indivíduos está localizada na região Sudeste, 48%, vindo logo em seguida a região Sul, com 22%, e a região Nordeste, com 13%, sendo que a proporcionalidade encontrada difere das demais análises, já que 5% das informações foram estimadas sem identificação da unidade federativa, muito menos da região. Dentre as pessoas vinculadas municipais das cidades interioranas localizadas na região Sudeste, que são 0,84 milhão, 50% são da unidade federativa de São Paulo, 22% são do Estado do Rio de Janeiro e outros 22% são do Estado de Minas Gerais. Com relação à classificação destes indivíduos por tipo de vínculo com a previdência, 82% são servidores e 18% são aposentados e pensionistas, demonstrando uma proporcionalidade bem mais concentrada dos servidores. Quando a análise é temporal, entre os anos de 2010 a 2012, percebe-se uma redução do total das pessoas vinculadas municipais das cidades interioranas de 13%, passando de 2 milhões de pessoas em 2010, para os atuais 1,74 milhão. Dentre os servidores municipais das cidades interioranas, a redução, no mesmo período em análise, foi de 14,8%, enquanto que entre os aposentados, houve redução de 3,9%, e entre os pensionistas, redução de 9%.

## **Quantidade de Entes Federativos por Tipo de Regime - 2010/2012**

Em 2012, a quantidade total de entes federativos que oferecem algum tipo de regime de previdência social para seus servidores atingiu 5.591, sendo 3.258 municípios que oferecem o regime geral de previdência social - RGPS, representando 58% do total, 27 governos estaduais e 1994 municípios que oferecem o regime próprio de previdência social - RPPS, representando 36% do total, e 339 municípios que oferecem regime próprio de previdência social em extinção - RPPS em Extinção, que é um regime de previdência somente para manutenção dos participantes e assistidos que estavam nesse regime antes da extinção, representando 6% do total. Desta análise, percebe-se que a maioria dos municípios guarda relação com o RGPS.

Quando a análise é temporal, entre os anos de 2010 a 2012, percebe-se que o total dos entes federativos que oferecem regime de previdência social para seus servidores ficou inalterado, porém houve migração de municípios do RPPS para o RPPS em Extinção, ou seja, os municípios continuaram a oferecer previdência social, porém para alguns houve troca do tipo de regime, os municípios com RPPS aumentou em torno de 2,7% e os municípios com RPPS em Extinção reduziu em torno de 1,5%.

Quando da análise por grandes regiões, percebe-se que a Região Sudeste mantém a proporção dos municípios por regime de previdência análoga ao do total dos entes federativos, ou seja, em torno de 57% para o RGPS e 33% para o RPPS. Nas Regiões Sul e Centro-Oeste, a proporção é contrária a da análise anterior, ou seja, a maioria dos municípios tem RPPS, em torno de 47%, e o RGPS fica com a proporção em torno de 43%. Já as Regiões Norte e Nordeste, a proporção do RGPS é maior, em torno de 74%, e a do RPPS é em torno de 23%.

## **Resultado Previdenciário dos RPPS - 2010/2012**

Em 2012, o montante da receita previdenciária foi de R\$ 58,83 bilhões e o montante da despesa previdenciária foi de R\$ 97,33 bilhões, tendo, conseqüentemente, como resultado previdenciário o montante negativo de R\$ 38,5 bilhões. Esse resultado previdenciário, no global, é reflexo da despesa previdenciária ser em torno de 165% da receita previdenciária. Quando a análise é pelas grandes regiões, percebe-se que a Região Sul é a que representa a maior disparidade, já que a despesa previdenciária representa em torno de 203% da receita previdenciária, vindo logo em seguida a Região Sudeste, onde tal proporção é em torno de 192%, e as Regiões Nordeste e Centro-Oeste com proporções em torno de 138% e de 161%, respectivamente. A Região Norte é a única que



representa uma situação do resultado previdenciário positiva, cuja despesa previdenciária representa apenas 86% da receita previdenciária. Quando a análise é temporal, percebe-se que em 2010, no global, a despesa previdenciária representava em torno de 155% da receita previdenciária, menor que a situação atual em 2012 de 165%. Isso se explica, já que entre os anos de 2010 a 2012, a receita previdenciária cresceu 20%, enquanto a despesa previdenciária cresceu mais, ou seja, 28%.

Fazendo uma análise do resultado previdenciário somente entre os governos estaduais, percebe-se que em 2012, o montante da receita previdenciária foi de R\$ 37,04 bilhões e o montante da despesa previdenciária foi de R\$ 78,01 bilhões, tendo, conseqüentemente, como resultado previdenciário o montante negativo de R\$ 40,9 bilhões. Esse resultado previdenciário é reflexo da despesa previdenciária ser em torno de 211% da receita previdenciária, proporção essa bem maior quando da análise do resultado previdenciário no global, significando que a gestão previdenciária dos governos estaduais, de uma forma geral, está mais deficitária do que quando se analisa a gestão previdenciária de todos os entes federativos. Quando a análise é pelas grandes regiões, percebe-se que as Regiões Sul e Sudeste representam as maiores disparidades, já que as despesas previdenciárias representam em torno de 342% e 239%, respectivamente, das receitas previdenciárias, vindo logo em seguida as Regiões Nordeste e Centro-Oeste com proporções similares em torno de 161% e de 190%, respectivamente. A Região Norte apresenta uma situação do resultado previdenciário quase equilibrada, cuja despesa previdenciária representa 105% da receita previdenciária. Quando a análise é temporal, percebe-se que em 2010, no global, a despesa previdenciária representava em torno de 187% da receita previdenciária, menor que a situação atual em 2012 de 211%. Isso se explica, já que entre os anos de 2010 a 2012, a receita previdenciária cresceu 11%, enquanto a despesa previdenciária cresceu mais, ou seja, 25%.

Quando a análise do resultado previdenciário é entre as capitais dos governos municipais, percebe-se que em 2012, o montante da receita previdenciária foi de R\$ 6,88 bilhões e o montante da despesa previdenciária foi de R\$ 9,84 bilhões, tendo, conseqüentemente, como resultado previdenciário o montante negativo de R\$ 2,96 bilhões. Esse resultado previdenciário é reflexo da despesa previdenciária ser em torno de 143% da receita previdenciária, proporção essa menor quando da análise do resultado previdenciário no global, e bem menor quando da análise do resultado previdenciário dos governos estaduais, significando que a gestão previdenciária nas capitais dos governos municipais, de uma forma geral, está mais eficiente do que quando se analisa a gestão previdenciária de todos os entes federativos ou somente dos governos estaduais. Quando a análise é pelas grandes regiões, percebe-se que a Região Sudeste representa a maior disparidade, já que as despesas previdenciárias representam em torno de 189% da receita previdenciária, vindo logo em seguida a Região Sul em torno de 121%. As demais regiões, ou apresentam resultados praticamente equilibrados, ou seja, com proporção em torno de 106%, ou abaixo disso. Quando a análise é temporal, percebe-se que em 2010, no global, a despesa previdenciária representava em torno de 142% da receita previdenciária, menor que a situação atual em 2012 de 143%. Isso se explica, já que entre os anos de 2010 a 2012, a receita previdenciária cresceu 28%, enquanto a despesa previdenciária cresceu mais, ou seja, 29%.

Por último, quando a análise do resultado previdenciário é entre as cidades interioranas dos governos municipais, percebe-se que em 2012, o montante da receita previdenciária foi de R\$ 14,9 bilhões e o montante da despesa previdenciária foi de R\$ 9,48 bilhões, tendo, conseqüentemente, como resultado previdenciário o montante positivo de R\$ 5,42 bilhões. Esse resultado previdenciário é reflexo da despesa previdenciária ser em torno de 64% da receita previdenciária, proporção essa melhor de todas já apresentadas até aqui, significando que a gestão previdenciária nas cidades interioranas dos governos municipais, de uma forma geral, está mais eficiente do que quando se analisa a gestão previdenciária dos demais entes federativos. Quando a análise é pelas grandes regiões, percebe-se que a Região Sudeste representa a maior proporção, já que as despesas previdenciárias representam em torno de 75% da receita previdenciária, vindo logo em seguida as Regiões Sul e Nordeste em torno de 63% e de 50%, respectivamente. As demais regiões, apresentam resultados bem expressivos, ou seja, com proporção em torno de no máximo 50%. Quando a análise é temporal, percebe-se que em 2010, no global, a despesa previdenciária representava praticamente a mesma proporção da receita previdenciária em 2012. Isso se explica, já que entre os anos de 2010 a 2012, a receita previdenciária cresceu 46%, e a despesa previdenciária cresceu 59%.

## **Resultado Operacional dos RPPS - 2010/2012**

Em 2012, o montante da receita operacional foi de R\$ 113,82 bilhões e o montante da despesa operacional foi de R\$ 99,54 bilhões, tendo, conseqüentemente, como resultado previdenciário o montante positivo de R\$ 14,28 bilhões. Esse resultado operacional, no global, é reflexo da despesa operacional ser em torno de 87% da receita operacional. Quando a análise é pelas grandes regiões, percebe-se que a maioria das regiões, Nordeste, Sudeste, Sul e Centro-Oeste, representa o equilíbrio financeiro, já que a despesa operacional é sempre inferior à receita operacional, tendo apenas a região Norte com um resultado operacional mais expressivo, já que a proporção despesa/receita operacional está em torno de 51%. Quando a análise é temporal, percebe-se que em 2010, no

global, a despesa operacional representava em torno de 88% da receita operacional, maior que a situação atual em 2012 de 87%. Isso se explica, já que entre os anos de 2010 a 2012, a receita operacional cresceu 29%, enquanto a despesa operacional cresceu um pouco menos, ou seja, 28%.

Fazendo uma análise do resultado operacional somente entre os governos estaduais, percebe-se que em 2012, o montante da receita operacional foi de R\$ 75,38 bilhões e o montante da despesa operacional foi de R\$ 78,54 bilhões, tendo, conseqüentemente, como resultado operacional o montante negativo de R\$ 3,16 bilhões. Esse resultado previdenciário é reflexo da despesa operacional ser em torno de 104% da receita operacional, proporção essa próxima quando da análise do resultado operacional no global, significando que a gestão operacional dos governos estaduais, de uma forma geral, está quase que equilibrada em relação à gestão operacional de todos os entes federativos. Quando a análise é pelas grandes regiões, percebe-se que a Região Centro-Oeste representa a maior disparidade, já que as despesas operacionais representam em torno de 115% das receitas operacionais, vindo logo em seguida as Regiões Sul, Sudeste e Nordeste com proporções similares em torno de 104% a 108%. A Região Norte apresenta uma situação do resultado operacional melhor que as demais, já que a despesa operacional representa apenas em torno de 58% da receita operacional. Quando a análise é temporal, percebe-se que em 2010, no global, a despesa operacional representava em torno de 104% da receita operacional, igual a situação atual em 2012 de 104%. Isso se explica, já que entre os anos de 2010 a 2012, a receita operacional cresceu 25%, enquanto a despesa operacional teve idêntico crescimento, ou seja, 25%.

Quando a análise do resultado operacional é entre as capitais dos governos municipais, percebe-se que em 2012, o montante da receita operacional foi de R\$ 11,37 bilhões e o montante da despesa operacional foi de R\$ 10,16 bilhões, tendo, conseqüentemente, como resultado operacional o montante positivo de R\$ 1,21 bilhão. Esse resultado operacional é reflexo da despesa operacional ser em torno de 89% da receita operacional, proporção essa bem próxima quando da análise do resultado operacional no global, significando que a gestão operacional nas capitais dos governos municipais, de uma forma geral, está tão eficiente quanto a gestão operacional de todos os entes federativos. Quando a análise é pelas grandes regiões, percebe-se que as Regiões Sudeste e Sul representam equilíbrio nas contas operacionais, já que as despesas operacionais representam em torno de 105% e 78% das receitas operacionais, vindo logo em seguida as Regiões Nordeste e Centro-Oeste em torno de 77% e 64%. A Região Norte apresenta o resultado superavitário expressivo, ou seja, com proporção em torno de 38% da relação despesa/receita operacional. Quando a análise é temporal, percebe-se que em 2010, no global, a despesa operacional representava em torno de 82% da receita operacional, menor que a situação atual em 2012 de 89%. Isso se explica, já que entre os anos de 2010 a 2012, a receita operacional cresceu 17%, enquanto a despesa operacional cresceu mais, ou seja, 28%.

Por último, quando a análise do resultado operacional é entre as cidades interioranas dos governos municipais, percebe-se que em 2012, o montante da receita operacional foi de R\$ 27,07 bilhões e o montante da despesa operacional foi de R\$ 10,84 bilhões, tendo, conseqüentemente, como resultado operacional o montante positivo de R\$ 16,23 bilhões. Esse resultado operacional é reflexo da despesa operacional ser em torno de 40% da receita operacional, proporção essa melhor de todas já apresentadas até aqui, significando que a gestão operacional nas cidades interioranas dos governos municipais, de uma forma geral, está mais eficiente do que quando se analisa a gestão operacional dos demais entes federativos. Quando a análise é pelas grandes regiões, percebe-se que as Regiões Sudeste e Nordeste representam proporção similar do total, já que as despesas operacionais representam em torno de 45% a 48% das receitas operacionais, vindo logo em seguida as Regiões Sul e Centro-Oeste, em torno de 33% a 31%. A Região Norte apresenta resultado bem mais expressivo, ou seja, com proporção em torno de 19%. Quando a análise é temporal, percebe-se que em 2010, no global, a relação despesa operacional representava praticamente quase a mesma proporção da receita operacional em 2012. Isso se explica, já que entre os anos de 2010 a 2012, a receita operacional cresceu 49%, e a despesa operacional cresceu mais ou menos próximo, ou seja, em torno de 55%.

## **Investimentos dos RPPS - 2010/2012**

Em 2012, o montante dos investimentos dos recursos dos entes federativos atingiu R\$ 165,54 bilhões. Este recurso, em torno de 73% está concentrado na Região Sudeste, em torno de 13% na Região Sul, e em torno de 14% nas demais regiões. Considerando a Região Sudeste, de maior concentração dos recursos totais, Rio de Janeiro com 82%, e São Paulo com 11%, são os estados com a maior concentração de recursos dessa região. Quando a análise é temporal, percebe-se que em 2010, no global, os investimentos montavam o valor de R\$ 52,38 bilhões, o que representou um crescimento nominal em torno de 216% de 2010 a 2012, já que o montante atual é de R\$ 165,54 bilhões. Esse crescimento está atrelado ao resultado operacional positivo do período supracitado.



**QUANTIDADE DE SERVIDORES DOS RPPS, POR TIPO DE SERVIDOR - 2010/2012**

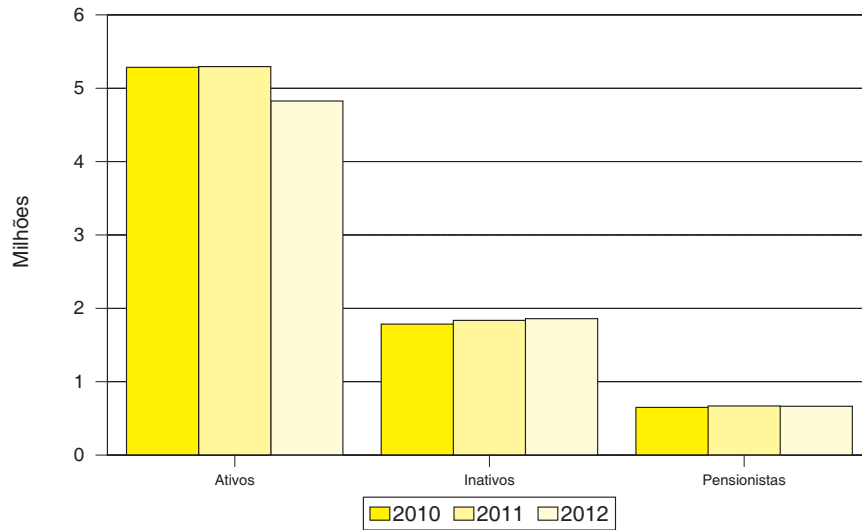

**RESULTADO PREVIDENCIÁRIO DOS RPPS - 2010/2012**

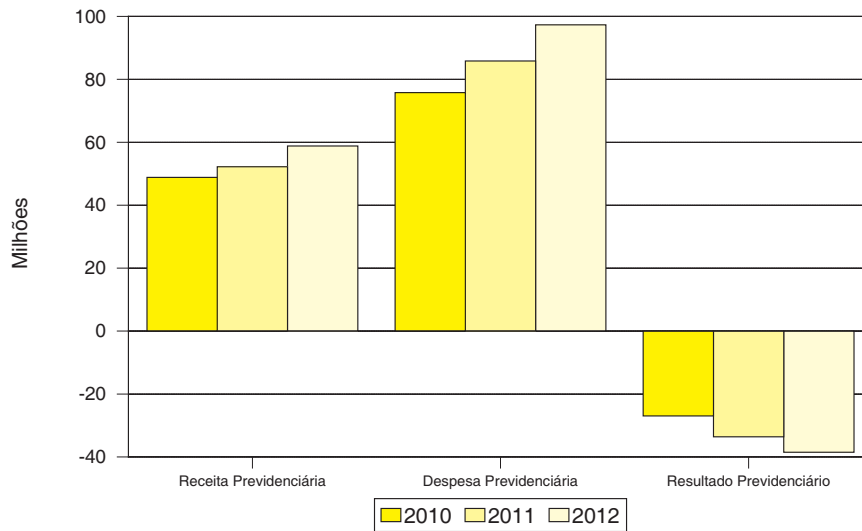

**RESULTADO OPERACIONAL DOS RPPS - 2010/2012**

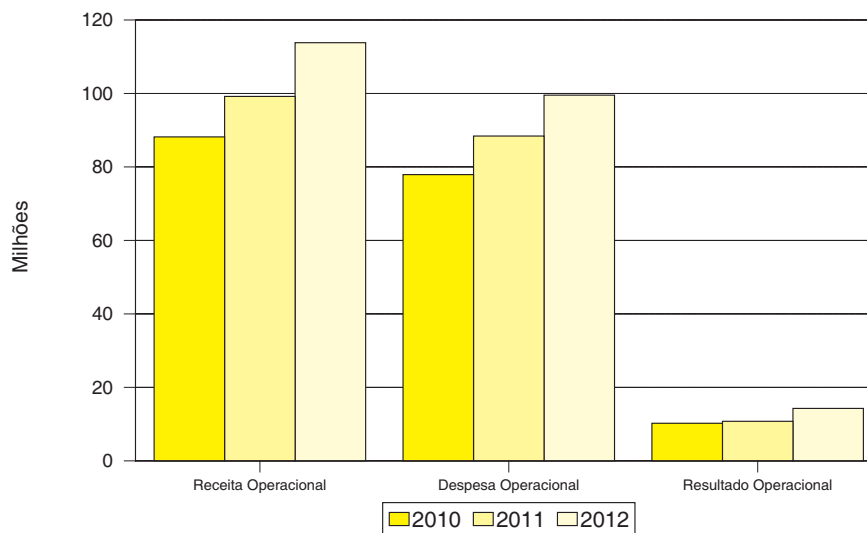

## Capítulo 46 - Previdência do Servidor Público

## 46.1 - Quantidade de servidores dos RPPS por tipo de servidor, segundo as Grandes Regiões e Unidades de Federação - 2010/2012

(continua)

GRANDES REGIÕES E UNIDADES DA FEDERAÇÃO	Ano	QUANTIDADE DE SERVIDORES DO RPPS			
		Total	Tipo de servidor		
			Ativos	Inativos	Pensionistas
<b>TOTAL</b>	2010	7.720.576	5.284.960	1.785.666	649.950
	2011	7.800.263	5.295.010	1.836.026	669.228
	2012	7.351.694	4.826.354	1.859.610	665.730
<b>NORTE</b>	2010	564.172	465.244	73.890	25.038
	2011	541.130	462.716	52.251	26.163
	2012	561.110	429.295	80.210	51.605
Rondônia	2010	91.515	84.610	3.909	2.996
	2011	88.623	80.578	4.908	3.137
	2012	107.034	73.224	5.281	28.529
Acre	2010	37.726	30.902	4.660	2.164
	2011	38.140	30.614	5.229	2.297
	2012	38.802	30.569	5.777	2.456
Amazonas	2010	153.728	125.039	21.373	7.316
	2011	154.025	123.216	23.354	7.455
	2012	143.238	111.378	24.358	7.502
Roraima	2010	18.787	18.457	163	167
	2011	18.972	18.621	176	175
	2012	18.173	17.794	195	184
Pará	2010	178.261	130.308	38.065	9.888
	2011	159.508	136.669	12.446	10.393
	2012	167.536	119.439	37.985	10.112
Amapá	2010	29.423	27.697	725	1.001
	2011	31.245	29.425	737	1.083
	2012	30.059	28.317	687	1.055
Tocantins	2010	54.732	48.231	4.995	1.506
	2011	50.617	43.593	5.401	1.623
	2012	56.268	48.574	5.927	1.767
<b>NORDESTE</b>	2010	1.687.227	1.177.852	374.167	135.208
	2011	1.664.347	1.153.330	378.771	132.246
	2012	1.483.278	955.247	397.720	130.311
Maranhão	2010	167.041	128.738	28.616	9.687
	2011	173.400	134.519	27.363	11.518
	2012	169.637	123.491	32.937	13.209
Piauí	2010	123.109	84.679	28.681	9.749
	2011	111.130	71.320	29.776	10.034
	2012	114.471	72.999	31.071	10.401
Ceará	2010	274.555	202.028	48.141	24.386
	2011	242.445	173.898	48.494	20.053
	2012	174.495	102.228	52.033	20.234
Rio Grande do Norte	2010	119.439	87.038	24.714	7.687
	2011	123.058	86.230	26.390	10.438
	2012	123.919	84.318	28.442	11.159
Paraíba	2010	160.705	108.849	36.501	15.355
	2011	156.151	103.896	38.966	13.289
	2012	124.554	75.580	36.962	12.012
Pernambuco	2010	348.639	239.800	79.224	29.615
	2011	339.923	232.758	76.837	30.328
	2012	312.184	206.643	78.769	26.772

**Capítulo 46 - Previdência do Servidor Público**
**46.1 - Quantidade de servidores dos RPPS por tipo de servidor, segundo as Grandes Regiões e Unidades de Federação - 2010/2012**

(conclusão)

GRANDES REGIÕES E UNIDADES DA FEDERAÇÃO	Anos	QUANTIDADE DE SERVIDORES DO RPPS			
		Total	Tipo de servidor		
			Ativos	Inativos	Pensionistas
Alagoas	2010	121.377	87.535	24.644	9.198
	2011	119.394	83.768	25.966	9.660
	2012	99.941	64.483	26.024	9.434
Sergipe	2010	70.150	49.740	14.874	5.536
	2011	69.734	47.211	16.943	5.580
	2012	72.143	47.216	19.238	5.689
Bahia	2010	302.212	189.445	88.772	23.995
	2011	329.112	219.730	88.036	21.346
	2012	291.934	178.289	92.244	21.401
<b>SUDESTE</b>	<b>2010</b>	<b>3.443.277</b>	<b>2.226.005</b>	<b>869.603</b>	<b>347.669</b>
	<b>2011</b>	<b>3.439.298</b>	<b>2.221.781</b>	<b>871.905</b>	<b>345.612</b>
	<b>2012</b>	<b>3.380.741</b>	<b>2.158.354</b>	<b>894.649</b>	<b>327.738</b>
Minas Gerais	2010	838.937	610.533	186.802	41.602
	2011	840.251	613.353	184.534	42.364
	2012	858.584	619.935	197.147	41.502
Espírito Santo	2010	125.610	81.999	34.994	8.617
	2011	130.291	85.301	36.877	8.113
	2012	126.824	81.007	37.812	8.005
Rio de Janeiro	2010	926.004	539.060	267.792	119.152
	2011	900.695	515.546	264.809	120.340
	2012	818.938	449.649	245.453	123.836
São Paulo	2010	1.552.726	994.413	380.015	178.298
	2011	1.568.061	1.007.581	385.685	174.795
	2012	1.576.395	1.007.763	414.237	154.395
<b>SUL</b>	<b>2010</b>	<b>1.123.831</b>	<b>761.867</b>	<b>276.117</b>	<b>85.847</b>
	<b>2011</b>	<b>1.193.265</b>	<b>753.406</b>	<b>332.535</b>	<b>107.324</b>
	<b>2012</b>	<b>1.171.379</b>	<b>743.602</b>	<b>321.821</b>	<b>105.956</b>
Paraná	2010	339.272	287.539	39.593	12.140
	2011	449.918	311.040	105.129	33.749
	2012	445.382	305.072	107.079	33.231
Santa Catarina	2010	205.137	139.301	52.550	13.286
	2011	202.531	135.800	53.516	13.215
	2012	205.841	133.917	58.325	13.599
Rio Grande do Sul	2010	579.422	335.027	183.974	60.421
	2011	540.816	306.566	173.890	60.360
	2012	520.156	304.613	156.417	59.126
<b>CENTRO-OESTE</b>	<b>2010</b>	<b>808.706</b>	<b>576.140</b>	<b>180.270</b>	<b>52.296</b>
	<b>2011</b>	<b>868.602</b>	<b>626.364</b>	<b>188.327</b>	<b>53.911</b>
	<b>2012</b>	<b>674.142</b>	<b>473.518</b>	<b>154.046</b>	<b>46.578</b>
Mato Grosso do Sul	2010	112.297	85.973	21.060	5.264
	2011	115.488	86.900	22.973	5.615
	2012	112.994	83.658	23.767	5.569
Mato Grosso	2010	121.582	92.199	21.743	7.640
	2011	130.983	99.564	23.431	7.988
	2012	125.247	90.861	24.763	9.623
Goiás	2010	405.183	287.543	94.170	23.470
	2011	447.785	327.450	96.380	23.955
	2012	258.753	186.724	57.419	14.610
Distrito Federal	2010	169.644	110.425	43.297	15.922
	2011	174.346	112.450	45.543	16.353
	2012	177.148	112.275	48.097	16.776
<b>DEMAIS MUNICÍPIOS ESTIMADOS</b>	<b>2010</b>	<b>93.363</b>	<b>77.852</b>	<b>11.619</b>	<b>3.892</b>
	<b>2011</b>	<b>93.621</b>	<b>77.413</b>	<b>12.237</b>	<b>3.972</b>
	<b>2012</b>	<b>81.044</b>	<b>66.338</b>	<b>11.164</b>	<b>3.542</b>

FONTE: MPS/SPS/ Departamento dos Regimes de Previdência no Serviço Público/CGEEI - Demonstrativo Previdenciário.

NOTAS: 1. Nos RPPS dos governos estaduais as informações referem-se a servidores civis e militares.

## Capítulo 46 - Previdência do Servidor Público

## 46.2 - Quantidade de servidores do governo estadual no RPPS por tipo de servidor, segundo as Grandes Regiões e Unidades de Federação - 2010/2012

(continua)

GRANDES REGIÕES E UNIDADES DA FEDERAÇÃO	Anos	QUANTIDADE DE SERVIDORES DO GOVERNO ESTADUAL NO RPPS			
		Total	Tipo de servidor		
			Ativos	Inativos	Pensionistas
<b>TOTAL</b>	2010	4.878.119	3.032.367	1.345.722	500.030
	2011	4.963.640	3.047.114	1.391.545	524.981
	2012	4.806.929	2.842.347	1.420.660	543.922
<b>NORTE</b>	2010	402.768	322.476	60.584	19.708
	2011	378.350	316.919	40.773	20.658
	2012	426.662	311.715	68.794	46.153
Rondônia	2010	61.406	56.271	2.838	2.297
	2011	57.661	51.484	3.780	2.397
	2012	76.200	44.408	4.022	27.770
Acre	2010	33.688	26.872	4.659	2.157
	2011	34.223	26.727	5.226	2.270
	2012	34.537	26.355	5.771	2.411
Amazonas	2010	104.553	81.307	17.454	5.792
	2011	107.668	82.360	19.270	6.038
	2012	104.388	78.164	20.128	6.096
Roraima	2010	14.551	14.527	13	11
	2011	14.714	14.690	15	9
	2012	14.620	14.588	21	11
Pará	2010	128.711	90.112	31.030	7.569
	2011	107.053	91.531	7.615	7.907
	2012	134.752	93.438	33.561	7.753
Amapá	2010	21.120	20.350	202	568
	2011	23.036	22.194	198	644
	2012	22.638	21.826	191	621
Tocantins	2010	38.739	33.037	4.388	1.314
	2011	33.995	27.933	4.669	1.393
	2012	39.527	32.936	5.100	1.491
<b>NORDESTE</b>	2010	1.117.439	713.443	295.686	108.310
	2011	1.129.144	711.321	306.035	111.788
	2012	1.109.816	663.413	334.000	112.403
Maranhão	2010	117.699	86.641	23.231	7.827
	2011	129.421	93.098	25.419	10.904
	2012	130.180	91.895	26.995	11.290
Piauí	2010	92.463	58.310	25.431	8.722
	2011	89.594	54.361	26.276	8.957
	2012	90.995	54.782	27.155	9.058
Ceará	2010	160.455	102.984	36.931	20.540
	2011	134.231	81.762	36.379	16.090
	2012	133.699	77.053	40.141	16.505
Rio Grande do Norte	2010	104.207	72.506	24.180	7.521
	2011	105.449	69.215	25.945	10.289
	2012	103.989	64.821	28.099	11.069
Paraíba	2010	93.615	57.296	26.122	10.197
	2011	93.529	55.389	27.817	10.323
	2012	95.052	53.493	31.087	10.472
Pernambuco	2010	187.837	110.971	53.926	22.940
	2011	184.033	110.617	50.088	23.328
	2012	187.068	107.758	58.040	21.270

**Capítulo 46 - Previdência do Servidor Público**
**46.2 - Quantidade de servidores do governo estadual no RPPS por tipo de servidor, segundo as Grandes Regiões e Unidades de Federação - 2010/2012**

(conclusão)

GRANDES REGIÕES E UNIDADES DA FEDERAÇÃO	Anos	QUANTIDADE DE SERVIDORES DO GOVERNO ESTADUAL NO RPPS			
		Tipo de servidor			
		Total	Ativos	Inativos	Pensionistas
Alagoas	2010	66.077	42.283	16.956	6.838
	2011	63.288	37.872	18.178	7.238
	2012	65.507	37.828	20.072	7.607
Sergipe	2010	58.708	41.378	12.314	5.016
	2011	58.255	38.923	14.313	5.019
	2012	58.944	37.531	16.317	5.096
Bahia	2010	236.378	141.074	76.595	18.709
	2011	271.344	170.084	81.620	19.640
	2012	244.382	138.252	86.094	20.036
<b>SUDESTE</b>	<b>2010</b>	<b>2.164.312</b>	<b>1.268.520</b>	<b>629.698</b>	<b>266.094</b>
	<b>2011</b>	<b>2.155.879</b>	<b>1.266.804</b>	<b>624.459</b>	<b>264.616</b>
	<b>2012</b>	<b>2.122.359</b>	<b>1.214.509</b>	<b>642.521</b>	<b>265.329</b>
Minas Gerais	2010	592.028	408.902	152.234	30.892
	2011	608.871	425.757	151.810	31.304
	2012	627.012	433.853	161.719	31.440
Espírito Santo	2010	67.184	36.550	24.996	5.638
	2011	69.175	37.981	26.138	5.056
	2012	68.401	36.306	26.990	5.105
Rio de Janeiro	2010	559.706	284.860	182.487	92.359
	2011	524.666	255.147	173.876	95.643
	2012	456.717	203.719	155.963	97.035
São Paulo	2010	945.394	538.208	269.981	137.205
	2011	953.167	547.919	272.635	132.613
	2012	970.229	540.631	297.849	131.749
<b>SUL</b>	<b>2010</b>	<b>636.941</b>	<b>368.778</b>	<b>206.213</b>	<b>61.950</b>
	<b>2011</b>	<b>691.404</b>	<b>348.670</b>	<b>260.155</b>	<b>82.579</b>
	<b>2012</b>	<b>703.191</b>	<b>372.963</b>	<b>247.340</b>	<b>82.888</b>
Paraná	2010	142.907	126.805	12.080	4.022
	2011	251.675	149.926	76.414	25.335
	2012	265.780	161.827	78.391	25.562
Santa Catarina	2010	125.420	72.348	42.639	10.433
	2011	122.024	67.407	44.040	10.577
	2012	121.266	64.383	46.064	10.819
Rio Grande do Sul	2010	368.614	169.625	151.494	47.495
	2011	317.705	131.337	139.701	46.667
	2012	316.145	146.753	122.885	46.507
<b>CENTRO-OESTE</b>	<b>2010</b>	<b>556.659</b>	<b>359.150</b>	<b>153.541</b>	<b>43.968</b>
	<b>2011</b>	<b>608.863</b>	<b>403.400</b>	<b>160.123</b>	<b>45.340</b>
	<b>2012</b>	<b>444.901</b>	<b>279.747</b>	<b>128.005</b>	<b>37.149</b>
Mato Grosso do Sul	2010	63.535	43.155	16.623	3.757
	2011	63.709	42.002	17.755	3.952
	2012	65.382	42.168	19.035	4.179
Mato Grosso	2010	60.841	37.219	17.685	5.937
	2011	68.660	43.491	19.022	6.147
	2012	70.732	44.302	20.316	6.114
Goiás	2010	262.639	168.351	75.936	18.352
	2011	302.148	205.457	77.803	18.888
	2012	131.639	81.002	40.557	10.080
Distrito Federal	2010	169.644	110.425	43.297	15.922
	2011	174.346	112.450	45.543	16.353
	2012	177.148	112.275	48.097	16.776

FONTE: MPS/SPS/ Departamento dos Regimes de Previdência no Serviço Público/CGEEI - Demonstrativo Previdenciário.

NOTAS: 1. Nos RPPS dos governos estaduais as informações referem-se a servidores civis e militares.



## Capítulo 46 - Previdência do Servidor Público

## 46.3 - Quantidade de servidores do governo municipal nas capitais no RPPS por tipo de servidor, segundo as Grandes Regiões e Unidades de Federação - 2010/2012

(continua)

GRANDES REGIÕES E UNIDADES DA FEDERAÇÃO	Anos	QUANTIDADE DE SERVIDORES DO GOVERNO MUNICIPAL NAS CAPITAIS NO RPPS			
		Total	Tipo de servidor		
			Ativos	Inativos	Pensionistas
<b>TOTAL</b>	2010	837.899	581.063	190.473	66.363
	2011	826.520	585.800	181.749	58.971
	2012	804.694	559.687	199.243	45.764
<b>NORTE</b>	2010	86.175	72.294	9.919	3.962
	2011	90.484	78.577	7.864	4.043
	2012	82.329	69.948	8.181	4.200
Rondônia	2010	10.492	9.450	660	382
	2011	11.199	10.113	690	396
	2012	13.634	12.491	723	420
Acre	2010	4.038	4.030	1	7
	2011	3.917	3.887	3	27
	2012	4.265	4.214	6	45
Amazonas	2010	34.907	30.595	3.162	1.150
	2011	35.690	30.980	3.533	1.177
	2012	27.930	23.032	3.734	1.164
Roraima	2010	4.236	3.930	150	156
	2011	4.258	3.931	161	166
	2012	3.553	3.206	174	173
Pará	2010	19.551	12.421	5.338	1.792
	2011	22.295	17.663	2.843	1.789
	2012	18.871	14.144	2.870	1.857
Amapá	2010	6.452	5.588	469	395
	2011	6.421	5.551	474	396
	2012	7.421	6.491	496	434
Tocantins	2010	6.499	6.280	139	80
	2011	6.704	6.452	160	92
	2012	6.655	6.370	178	107
<b>NORDESTE</b>	2010	186.457	138.565	34.437	13.455
	2011	165.246	129.319	27.002	8.925
	2012	148.219	104.440	33.022	10.757
Maranhão	2010	20.867	15.607	3.969	1.291
	2011	15.611	15.201	340	70
	2012	21.365	15.729	4.224	1.412
Piauí	2010	15.921	12.814	2.311	796
	2011	3.406	98	2.475	833
	2012	3.773	41	2.684	1.048
Ceará	2010	45.872	35.695	7.313	2.864
	2011	46.073	34.994	8.182	2.897
	2012	11.781	284	8.518	2.979
Rio Grande do Norte	2010	11.218	10.989	145	84
	2011	12.794	12.568	139	87
	2012	12.654	12.285	284	85
Paraíba	2010	13.283	9.270	2.911	1.102
	2011	13.671	9.297	3.242	1.132
	2012	13.950	9.284	3.544	1.122
Pernambuco	2010	24.975	18.139	5.008	1.828
	2011	25.232	18.161	5.197	1.874
	2012	31.844	24.537	5.335	1.972

**Capítulo 46 - Previdência do Servidor Público**
**46.3 - Quantidade de servidores do governo municipal nas capitais no RPPS por tipo de servidor, segundo as Grandes Regiões e Unidades de Federação - 2010/2012**

(conclusão)

GRANDES REGIÕES E UNIDADES DA FEDERAÇÃO	Anos	QUANTIDADE DE SERVIDORES DO GOVERNO MUNICIPAL NAS CAPITALS NO RPPS			
		Total	Tipo de servidor		
			Ativos	Inativos	Pensionistas
Alagoas	2010	16.097	12.318	2.803	976
	2011	16.174	12.196	2.956	1.022
	2012	17.276	12.984	3.255	1.037
Sergipe	2010	10.949	7.895	2.535	519
	2011	10.465	7.316	2.589	560
	2012	12.658	9.144	2.921	593
Bahia	2010	27.275	15.838	7.442	3.995
	2011	21.820	19.488	1.882	450
	2012	22.918	20.152	2.257	509
<b>SUDESTE</b>	<b>2010</b>	<b>421.176</b>	<b>259.538</b>	<b>121.888</b>	<b>39.750</b>
	<b>2011</b>	<b>428.028</b>	<b>269.895</b>	<b>121.396</b>	<b>36.737</b>
	<b>2012</b>	<b>431.531</b>	<b>279.209</b>	<b>130.889</b>	<b>21.433</b>
Minas Gerais	2010	41.963	29.475	9.510	2.978
	2011	39.189	30.439	5.749	3.001
	2012	45.579	32.000	10.580	2.999
Espírito Santo	2010	13.294	9.739	2.795	760
	2011	14.061	10.225	3.058	778
	2012	14.235	10.165	3.259	811
Rio de Janeiro	2010	160.500	88.418	56.995	15.087
	2011	165.797	95.040	58.881	11.876
	2012	179.176	103.057	60.610	15.509
São Paulo	2010	205.419	131.906	52.588	20.925
	2011	208.981	134.191	53.708	21.082
	2012	192.541	133.987	56.440	2.114
<b>SUL</b>	<b>2010</b>	<b>80.712</b>	<b>58.487</b>	<b>15.378</b>	<b>6.847</b>
	<b>2011</b>	<b>80.420</b>	<b>57.013</b>	<b>16.372</b>	<b>7.035</b>
	<b>2012</b>	<b>78.912</b>	<b>54.448</b>	<b>17.430</b>	<b>7.034</b>
Paraná	2010	44.547	35.238	7.327	1.982
	2011	42.454	32.606	7.767	2.081
	2012	40.888	30.418	8.426	2.044
Santa Catarina	2010	7.692	6.204	1.271	217
	2011	8.805	7.139	1.406	260
	2012	8.156	6.399	1.487	270
Rio Grande do Sul	2010	28.473	17.045	6.780	4.648
	2011	29.161	17.268	7.199	4.694
	2012	29.868	17.631	7.517	4.720
<b>CENTRO-OESTE</b>	<b>2010</b>	<b>63.379</b>	<b>52.179</b>	<b>8.851</b>	<b>2.349</b>
	<b>2011</b>	<b>62.342</b>	<b>50.996</b>	<b>9.115</b>	<b>2.231</b>
	<b>2012</b>	<b>63.703</b>	<b>51.642</b>	<b>9.721</b>	<b>2.340</b>
Mato Grosso do Sul	2010	17.673	14.926	2.137	610
	2011	18.295	15.186	2.484	625
	2012	19.389	15.995	2.741	653
Mato Grosso	2010	14.113	12.118	1.501	494
	2011	10.507	8.361	1.605	541
	2012	10.680	8.309	1.799	572
Goiás	2010	31.593	25.135	5.213	1.245
	2011	33.540	27.449	5.026	1.065
	2012	33.634	27.338	5.181	1.115
Distrito Federal	2010	-	-	-	-
	2011	-	-	-	-
	2012	-	-	-	-

FONTE: MPS/SPS/ Departamento dos Regimes de Previdência no Serviço Público/CGEEI - Demonstrativo Previdenciário.

NOTAS: 1. Nos RPPS dos governos estaduais as informações referem-se a servidores civis e militares.

## Capítulo 46 - Previdência do Servidor Público

## 46.4 - Quantidade de servidores do governo municipal nos municípios do interior no RPPS por tipo de servidor, segundo as Grandes Regiões e Unidades da Federação - 2010/2012

(continua)

GRANDES REGIÕES E UNIDADES DA FEDERAÇÃO	Anos	QUANTIDADE DE SERVIDORES DO GOVERNO MUNICIPAL NOS MUNICÍPIOS DO INTERIOR NO RPPS			
		Total	Tipo de servidor		
			Ativos	Inativos	Pensionistas
TOTAL	2010	2.004.558	1.671.530	249.471	83.557
	2011	2.010.103	1.662.096	262.732	85.276
	2012	1.740.071	1.424.320	239.707	76.044
NORTE	2010	75.229	70.474	3.387	1.368
	2011	72.296	67.220	3.614	1.462
	2012	52.119	47.632	3.235	1.252
Rondônia	2010	19.617	18.889	411	317
	2011	19.763	18.981	438	344
	2012	17.200	16.325	536	339
Acre	2010	-	-	-	-
	2011	-	-	-	-
	2012	-	-	-	-
Amazonas	2010	14.268	13.137	757	374
	2011	10.667	9.876	551	240
	2012	10.920	10.182	496	242
Roraima	2010	-	-	-	-
	2011	-	-	-	-
	2012	-	-	-	-
Pará	2010	29.999	27.775	1.697	527
	2011	30.160	27.475	1.988	697
	2012	13.913	11.857	1.554	502
Amapá	2010	1.851	1.759	54	38
	2011	1.788	1.680	65	43
	2012	-	-	-	-
Tocantins	2010	9.494	8.914	468	112
	2011	9.918	9.208	572	138
	2012	10.086	9.268	649	169
NORDESTE	2010	383.331	325.844	44.044	13.443
	2011	369.957	312.690	45.734	11.533
	2012	225.243	187.394	30.698	7.151
Maranhão	2010	28.475	26.490	1.416	569
	2011	28.368	26.220	1.604	544
	2012	18.092	15.867	1.718	507
Piauí	2010	14.725	13.555	939	231
	2011	18.130	16.861	1.025	244
	2012	19.703	18.176	1.232	295
Ceará	2010	68.228	63.349	3.897	982
	2011	62.141	57.142	3.933	1.066
	2012	29.015	24.891	3.374	750
Rio Grande do Norte	2010	4.014	3.543	389	82
	2011	4.815	4.447	306	62
	2012	7.276	7.212	59	5
Paraíba	2010	53.807	42.283	7.468	4.056
	2011	48.951	39.210	7.907	1.834
	2012	15.552	12.803	2.331	418
Pernambuco	2010	135.827	110.690	20.290	4.847
	2011	130.658	103.980	21.552	5.126
	2012	93.272	74.348	15.394	3.530

## Capítulo 46 - Previdência do Servidor Público

## 46.4 - Quantidade de servidores do governo municipal nos municípios do interior no RPPS por tipo de servidor, segundo as Grandes Regiões e Unidades da Federação - 2010/2012

(conclusão)

GRANDES REGIÕES E UNIDADES DA FEDERAÇÃO	Anos	QUANTIDADE DE SERVIDORES DO GOVERNO MUNICIPAL NOS MUNICÍPIOS DO INTERIOR NO RPPS			
		Total	Tipo de servidor		
			Ativos	Inativos	Pensionistas
Alagoas	2010	39.203	32.934	4.885	1.384
	2011	39.932	33.700	4.832	1.400
	2012	17.158	13.671	2.697	790
Sergipe	2010	493	467	25	1
	2011	1.014	972	41	1
	2012	541	541	-	-
Bahia	2010	38.559	32.533	4.735	1.291
	2011	35.948	30.158	4.534	1.256
	2012	24.634	19.885	3.893	856
SUDESTE	2010	857.789	697.947	118.017	41.825
	2011	855.391	685.082	126.050	44.259
	2012	826.851	664.636	121.239	40.976
Minas Gerais	2010	204.946	172.156	25.058	7.732
	2011	192.191	157.157	26.975	8.059
	2012	185.993	154.082	24.848	7.063
Espírito Santo	2010	45.132	35.710	7.203	2.219
	2011	47.055	37.095	7.681	2.279
	2012	44.188	34.536	7.563	2.089
Rio de Janeiro	2010	205.798	165.782	28.310	11.706
	2011	210.232	165.359	32.052	12.821
	2012	183.045	142.873	28.880	11.292
São Paulo	2010	401.913	324.299	57.446	20.168
	2011	405.913	325.471	59.342	21.100
	2012	413.625	333.145	59.948	20.532
SUL	2010	406.178	334.602	54.526	17.050
	2011	421.441	347.723	56.008	17.710
	2012	389.276	316.191	57.051	16.034
Paraná	2010	151.818	125.496	20.186	6.136
	2011	155.789	128.508	20.948	6.333
	2012	138.714	112.827	20.262	5.625
Santa Catarina	2010	72.025	60.749	8.640	2.636
	2011	71.702	61.254	8.070	2.378
	2012	76.419	63.135	10.774	2.510
Rio Grande do Sul	2010	182.335	148.357	25.700	8.278
	2011	193.950	157.961	26.990	8.999
	2012	174.143	140.229	26.015	7.899
CENTRO-OESTE	2010	188.668	164.811	17.878	5.979
	2011	197.397	171.968	19.089	6.340
	2012	165.538	142.129	16.320	7.089
Mato Grosso do Sul	2010	31.089	27.892	2.300	897
	2011	33.484	29.712	2.734	1.038
	2012	28.223	25.495	1.991	737
Mato Grosso	2010	46.628	42.862	2.557	1.209
	2011	51.816	47.712	2.804	1.300
	2012	43.835	38.250	2.648	2.937
Goiás	2010	110.951	94.057	13.021	3.873
	2011	112.097	94.544	13.551	4.002
	2012	93.480	78.384	11.681	3.415
Distrito Federal	2010	-	-	-	-
	2011	-	-	-	-
	2012	-	-	-	-
DEMAIS MUNICÍPIOS ESTIMADOS	2010	93.363	77.852	11.619	3.892
	2011	93.621	77.413	12.237	3.972
	2012	81.044	66.338	11.164	3.542

FONTE: MPS/SPS/ Departamento dos Regimes de Previdência no Serviço Público/CGEEI - Demonstrativo Previdenciário.

NOTAS: 1. Nos RPPS dos governos estaduais as informações referem-se a servidores civis e militares.

## Capítulo 46 - Previdência do Servidor Público

## 46.5 - Resultado Previdenciário do RPPS, segundo as Grandes Regiões e Unidades da Federação - 2010/2012

(continua)

GRANDES REGIÕES E UNIDADES DA FEDERAÇÃO	Anos	Receita Previdenciária (R\$ Mil)	Despesa Previdenciária (R\$ Mil)	Resultado Previdenciário (R\$ Mil)
<b>TOTAL</b>	2010	48.836.065	75.783.026	-26.946.961
	2011	52.227.451	85.825.417	-33.597.966
	2012	58.825.545	97.327.296	-38.501.751
<b>NORTE</b>	2010	3.760.064	2.938.667	821.397
	2011	3.832.642	3.432.931	399.710
	2012	3.799.346	3.285.375	513.971
Rondônia	2010	562.279	187.889	374.390
	2011	595.068	218.828	376.240
	2012	584.768	252.680	332.088
Acre	2010	249.890	178.435	71.455
	2011	279.038	216.043	62.995
	2012	341.247	261.375	79.872
Amazonas	2010	809.569	891.815	-82.246
	2011	827.898	1.033.388	-205.490
	2012	937.615	1.146.931	-209.316
Roraima	2010	167.430	8.350	159.080
	2011	210.265	9.412	200.854
	2012	189.537	12.104	177.433
Pará	2010	1.142.056	1.478.314	-336.259
	2011	1.237.415	1.732.529	-495.115
	2012	960.015	1.342.141	-382.125
Amapá	2010	322.955	33.962	288.994
	2011	48.073	20.409	27.665
	2012	60.084	23.704	36.380
Tocantins	2010	505.885	159.901	345.984
	2011	634.885	202.323	432.562
	2012	726.080	246.441	479.639
<b>NORDESTE</b>	2010	10.362.189	13.575.585	-3.213.396
	2011	11.410.483	15.666.594	-4.256.111
	2012	12.860.403	17.790.972	-4.930.568
Maranhão	2010	846.823	990.502	-143.679
	2011	864.131	1.054.281	-190.150
	2012	1.049.142	1.192.899	-143.756
Piauí	2010	610.061	931.318	-321.257
	2011	696.500	1.022.892	-326.392
	2012	790.022	1.122.348	-332.326
Ceará	2010	1.460.366	1.714.773	-254.407
	2011	1.527.862	2.168.850	-640.988
	2012	1.683.571	2.329.053	-645.482
Rio Grande do Norte	2010	765.197	1.005.556	-240.359
	2011	887.163	1.072.972	-185.808
	2012	953.628	1.047.366	-93.738
Paraíba	2010	841.391	1.200.683	-359.292
	2011	874.924	1.315.471	-440.547
	2012	897.771	1.508.378	-610.607
Pernambuco	2010	2.162.587	2.763.861	-601.274
	2011	2.477.299	3.182.588	-705.290
	2012	2.972.910	3.693.808	-720.899

**Capítulo 46 - Previdência do Servidor Público**

**46.5 - Resultado Previdenciário do RPPS, segundo as Grandes Regiões e Unidades da Federação - 2010/2012**

(conclusão)

GRANDES REGIÕES E UNIDADES DA FEDERAÇÃO	Anos	Receita Previdenciária (R\$ Mil)	Despesa Previdenciária (R\$ Mil)	Resultado Previdenciário (R\$ Mil)
Alagoas	2010	638.711	938.954	-300.244
	2011	666.077	1.060.564	-394.487
	2012	661.490	1.222.873	-561.383
Sergipe	2010	731.312	874.937	-143.626
	2011	801.213	1.069.011	-267.798
	2012	867.502	1.274.879	-407.378
Bahia	2010	2.305.742	3.155.000	-849.258
	2011	2.615.315	3.719.966	-1.104.651
	2012	2.984.367	4.399.367	-1.415.000
<b>SUDESTE</b>	<b>2010</b>	<b>20.878.073</b>	<b>38.671.319</b>	<b>-17.793.245</b>
	<b>2011</b>	<b>22.815.427</b>	<b>43.916.926</b>	<b>-21.101.499</b>
	<b>2012</b>	<b>25.781.499</b>	<b>49.587.553</b>	<b>-23.806.054</b>
Minas Gerais	2010	3.590.929	6.387.809	-2.796.880
	2011	4.027.280	7.218.053	-3.190.773
	2012	4.526.885	6.840.719	-2.313.834
Espírito Santo	2010	854.458	1.538.674	-684.217
	2011	947.321	1.741.853	-794.533
	2012	1.069.137	1.958.123	-888.986
Rio de Janeiro	2010	4.346.399	10.766.962	-6.420.562
	2011	4.768.677	11.999.500	-7.230.823
	2012	5.339.936	13.638.227	-8.298.291
São Paulo	2010	12.086.288	19.977.874	-7.891.586
	2011	13.072.149	22.957.519	-9.885.370
	2012	14.845.540	27.150.483	-12.304.942
<b>SUL</b>	<b>2010</b>	<b>7.593.472</b>	<b>11.708.826</b>	<b>-4.115.354</b>
	<b>2011</b>	<b>7.148.726</b>	<b>12.755.150</b>	<b>-5.606.423</b>
	<b>2012</b>	<b>6.822.268</b>	<b>13.843.475</b>	<b>-7.021.207</b>
Paraná	2010	2.294.191	1.407.244	886.946
	2011	2.104.415	1.316.958	787.456
	2012	1.233.539	926.550	306.989
Santa Catarina	2010	1.472.881	2.602.905	-1.130.024
	2011	1.682.928	3.148.035	-1.465.107
	2012	1.937.535	3.617.427	-1.679.892
Rio Grande do Sul	2010	3.826.400	7.698.677	-3.872.276
	2011	3.361.384	8.290.156	-4.928.773
	2012	3.651.193	9.299.498	-5.648.305
<b>CENTRO-OESTE</b>	<b>2010</b>	<b>5.758.491</b>	<b>8.605.202</b>	<b>-2.846.711</b>
	<b>2011</b>	<b>6.397.457</b>	<b>9.656.747</b>	<b>-3.259.290</b>
	<b>2012</b>	<b>6.901.291</b>	<b>11.127.661</b>	<b>-4.226.371</b>
Mato Grosso do Sul	2010	888.290	1.094.003	-205.713
	2011	975.179	1.262.541	-287.362
	2012	1.086.181	1.464.326	-378.145
Mato Grosso	2010	812.163	845.466	-33.303
	2011	971.068	1.031.846	-60.778
	2012	1.087.715	1.165.074	-77.359
Goiás	2010	1.644.911	2.315.531	-670.620
	2011	1.885.193	2.613.946	-728.753
	2012	2.045.036	3.025.883	-980.848
Distrito Federal	2010	2.413.127	4.350.202	-1.937.076
	2011	2.566.017	4.748.414	-2.182.397
	2012	2.682.359	5.472.377	-2.790.019
<b>DEMAIS MUNICÍPIOS ESTIMADOS</b>	<b>2010</b>	<b>483.777</b>	<b>283.428</b>	<b>200.348</b>
	<b>2011</b>	<b>622.715</b>	<b>397.068</b>	<b>225.647</b>
	<b>2012</b>	<b>2.660.739</b>	<b>1.692.260</b>	<b>968.479</b>

FONTE: CGEEI/DRPSP/SPS/MPS - CADPREV-Demonstrativo Previdenciário.

NOTAS: 1. Receitas = contribuições previdenciárias patronal e dos servidores ativos e inativos, e dos pensionistas.

2. Despesas = pagamento dos proventos e pensões.

3. Resultado = Receitas - Despesas.

4. Nos RPPS dos governos estaduais as informações referem-se a servidores civis e militares.

5. As contribuições Patronal e da Unidade Gestora dos civis foram calculadas considerando-se o dobro do valor da contribuição do servidor ativo.

6. Os valores de Demais Municípios foram incluídos por estimativa pois os entes ainda não enviaram as informações.

## Capítulo 46 - Previdência do Servidor Público

## 46.6 - Resultado Previdenciário dos governos estaduais do RPPS, segundo as Grandes Regiões e Unidades de Federação - 2010/2012

(continua)

GRANDES REGIÕES E UNIDADES DA FEDERAÇÃO	Anos	Receita Previdenciária (R\$ Mil)	Despesa Previdenciária (R\$ Mil)	Resultado Previdenciário (R\$ Mil)
<b>TOTAL</b>	2010	33.279.002	62.209.834	-28.930.832
	2011	34.902.312	70.103.902	-35.201.590
	2012	37.043.168	78.006.638	-40.963.470
<b>NORTE</b>	2010	2.898.172	2.700.172	198.000
	2011	2.893.400	3.098.388	-204.988
	2012	2.804.406	2.935.856	-131.451
Rondônia	2010	417.921	163.162	254.759
	2011	411.203	189.514	221.689
	2012	385.739	218.082	167.656
Acre	2010	229.764	177.914	51.850
	2011	250.198	215.913	34.285
	2012	307.745	261.244	46.501
Amazonas	2010	523.588	786.215	-262.627
	2011	556.531	917.494	-360.964
	2012	628.935	1.015.418	-386.484
Roraima	2010	141.565	3.532	138.033
	2011	182.714	4.411	178.303
	2012	159.696	6.616	153.080
Pará	2010	870.449	1.403.165	-532.716
	2011	945.105	1.580.289	-635.183
	2012	699.016	1.202.004	-502.988
Amapá	2010	280.221	15.179	265.042
	2011	-	-	-
	2012	-	-	-
Tocantins	2010	434.665	151.006	283.660
	2011	547.649	190.768	356.881
	2012	623.275	232.491	390.784
<b>NORDESTE</b>	2010	7.883.333	11.766.887	-3.883.554
	2011	8.555.640	13.552.403	-4.996.763
	2012	9.502.981	15.267.553	-5.764.572
Maranhão	2010	619.167	854.246	-235.079
	2011	581.260	902.359	-321.099
	2012	752.094	1.025.847	-273.753
Piauí	2010	473.062	858.461	-385.399
	2011	529.184	936.440	-407.256
	2012	577.378	1.009.252	-431.874
Ceará	2010	965.173	1.441.221	-476.048
	2011	970.955	1.838.823	-867.869
	2012	1.089.193	1.956.972	-867.779
Rio Grande do Norte	2010	679.548	917.001	-237.453
	2011	768.134	975.954	-207.819
	2012	795.708	922.602	-126.894
Paraíba	2010	628.420	1.046.986	-418.566
	2011	628.077	1.141.168	-513.091
	2012	662.188	1.272.038	-609.850
Pernambuco	2010	1.445.929	2.305.292	-859.363
	2011	1.690.089	2.624.218	-934.130
	2012	1.896.963	3.017.633	-1.120.670

**Capítulo 46 - Previdência do Servidor Público**
**46.6 - Resultado Previdenciário dos governos estaduais do RPPS, segundo as Grandes Regiões e Unidades de Federação - 2010/2012**

(conclusão)

GRANDES REGIÕES E UNIDADES DA FEDERAÇÃO	Anos	Receita Previdenciária (R\$ Mil)	Despesa Previdenciária (R\$ Mil)	Resultado Previdenciário (R\$ Mil)
Alagoas	2010	407.151	770.540	-363.389
	2011	405.918	869.149	-463.231
	2012	404.105	1.008.036	-603.931
Sergipe	2010	659.539	793.910	-134.371
	2011	722.055	973.259	-251.204
	2012	764.564	1.154.939	-390.375
Bahia	2010	2.005.345	2.779.231	-773.886
	2011	2.259.968	3.291.032	-1.031.064
	2012	2.560.788	3.900.234	-1.339.447
<b>SUDESTE</b>	<b>2010</b>	<b>12.864.681</b>	<b>29.891.249</b>	<b>-17.026.568</b>
	<b>2011</b>	<b>14.198.416</b>	<b>34.042.454</b>	<b>-19.844.039</b>
	<b>2012</b>	<b>15.991.174</b>	<b>38.266.412</b>	<b>-22.275.238</b>
Minas Gerais	2010	2.319.191	5.514.985	-3.195.794
	2011	2.615.491	6.220.706	-3.605.216
	2012	2.979.343	5.668.321	-2.688.979
Espírito Santo	2010	562.333	1.286.509	-724.176
	2011	622.290	1.451.998	-829.708
	2012	689.877	1.614.466	-924.589
Rio de Janeiro	2010	2.533.749	7.922.420	-5.388.672
	2011	2.812.014	8.917.115	-6.105.101
	2012	3.138.999	10.083.889	-6.944.889
São Paulo	2010	7.449.408	15.167.334	-7.717.926
	2011	8.148.621	17.452.634	-9.304.013
	2012	9.182.955	20.899.736	-11.716.782
<b>SUL</b>	<b>2010</b>	<b>4.939.180</b>	<b>9.753.794</b>	<b>-4.814.615</b>
	<b>2011</b>	<b>4.115.980</b>	<b>10.384.976</b>	<b>-6.268.995</b>
	<b>2012</b>	<b>3.237.469</b>	<b>11.081.033</b>	<b>-7.843.564</b>
Paraná	2010	1.362.578	764.068	598.510
	2011	1.056.164	482.321	573.843
	2012	-	-	-
Santa Catarina	2010	991.995	2.356.885	-1.364.890
	2011	1.124.000	2.852.337	-1.728.338
	2012	1.240.893	3.244.357	-2.003.463
Rio Grande do Sul	2010	2.584.607	6.632.841	-4.048.235
	2011	1.935.817	7.050.317	-5.114.500
	2012	1.996.575	7.836.676	-5.840.101
<b>CENTRO-OESTE</b>	<b>2010</b>	<b>4.693.636</b>	<b>8.097.732</b>	<b>-3.404.096</b>
	<b>2011</b>	<b>5.138.876</b>	<b>9.025.682</b>	<b>-3.886.805</b>
	<b>2012</b>	<b>5.507.140</b>	<b>10.455.785</b>	<b>-4.948.645</b>
Mato Grosso do Sul	2010	625.801	977.374	-351.572
	2011	676.390	1.114.471	-438.082
	2012	731.297	1.283.626	-552.328
Mato Grosso	2010	553.758	765.803	-212.045
	2011	668.647	938.574	-269.926
	2012	728.803	1.047.449	-318.645
Goiás	2010	1.100.950	2.004.354	-903.404
	2011	1.227.822	2.224.222	-996.400
	2012	1.364.680	2.652.333	-1.287.652
Distrito Federal	2010	2.413.127	4.350.202	-1.937.076
	2011	2.566.017	4.748.414	-2.182.397
	2012	2.682.359	5.472.377	-2.790.019

FONTE: CGEEI/DRPSP/SPS/MPS - CADPREV-Demonstrativo Previdenciário.

NOTAS: 1. Receitas = contribuições previdenciárias patronal e dos servidores ativos e inativos, e dos pensionistas.

2. Despesas = pagamento dos proventos e pensões.

3. Resultado = Receitas - Despesas.

4. Nos RPPS dos governos estaduais as informações referem-se a servidores civis e militares.

5. As contribuições Patronal e da Unidade Gestora dos civis foram calculadas considerando-se o dobro do valor da contribuição do servidor ativo.



## Capítulo 46 - Previdência do Servidor Público

## 46.7 - Resultado previdenciário dos governos municipais do RPPS nas capitais, segundo as Grandes Regiões e Unidades de Federação - 2010/2012

(continua)

GRANDES REGIÕES E UNIDADES DA FEDERAÇÃO	Anos	Receita Previdenciária (R\$ Mil)	Despesa Previdenciária (R\$ Mil)	Resultado Previdenciário (R\$ Mil)
<b>TOTAL</b>	2010	5.369.844	7.604.845	-2.235.001
	2011	6.054.504	8.534.911	-2.480.407
	2012	6.879.518	9.842.270	-2.962.752
<b>NORTE</b>	2010	517.158	181.299	335.859
	2011	565.007	271.856	293.151
	2012	612.602	260.831	351.771
Rondônia	2010	52.366	16.978	35.388
	2011	69.391	18.947	50.444
	2012	86.171	22.921	63.250
Acre	2010	20.126	391	19.736
	2011	28.840	-	28.840
	2012	33.502	-	33.502
Amazonas	2010	233.335	91.727	141.607
	2011	232.791	106.241	126.550
	2012	274.492	123.185	151.307
Roraima	2010	25.866	4.818	21.048
	2011	27.551	5.001	22.550
	2012	29.841	5.488	24.353
Pará	2010	120.127	46.628	73.499
	2011	131.270	118.797	12.473
	2012	91.296	82.332	8.965
Amapá	2010	33.947	18.145	15.802
	2011	39.027	19.592	19.435
	2012	53.015	22.922	30.093
Tocantins	2010	31.391	2.612	28.780
	2011	36.137	3.278	32.860
	2012	44.285	3.983	40.301
<b>NORDESTE</b>	2010	1.102.283	1.152.756	-50.473
	2011	1.263.961	1.321.785	-57.824
	2012	1.507.858	1.598.238	-90.380
Maranhão	2010	129.645	112.273	17.372
	2011	139.860	125.712	14.147
	2012	157.316	135.785	21.531
Piauí	2010	83.827	56.019	27.808
	2011	101.251	67.552	33.699
	2012	119.219	86.363	32.855
Ceará	2010	255.735	209.366	46.370
	2011	283.400	249.239	34.160
	2012	330.973	301.190	29.783
Rio Grande do Norte	2010	70.595	83.845	-13.250
	2011	99.903	90.668	9.235
	2012	103.033	117.453	-14.420
Paraíba	2010	50.690	69.205	-18.515
	2011	56.728	77.612	-20.884
	2012	73.012	106.410	-33.399
Pernambuco	2010	191.001	155.276	35.725
	2011	201.770	173.434	28.336
	2012	238.321	200.214	38.108

**Capítulo 46 - Previdência do Servidor Público**

**46.7 - Resultado previdenciário dos governos municipais do RPPS nas capitais, segundo as Grandes Regiões e Unidades de Federação - 2010/2012**

(conclusão)

GRANDES REGIÕES E UNIDADES DA FEDERAÇÃO	Anos	Receita Previdenciária (R\$ Mil)	Despesa Previdenciária (R\$ Mil)	Resultado Previdenciário (R\$ Mil)
Alagoas	2010	99.542	103.192	-3.650
	2011	118.623	121.121	-2.499
	2012	139.889	148.593	-8.704
Sergipe	2010	69.658	80.379	-10.721
	2011	75.638	94.811	-19.173
	2012	97.530	119.316	-21.787
Bahia	2010	151.590	283.201	-131.612
	2011	186.790	321.637	-134.846
	2012	248.567	382.914	-134.347
<b>SUDESTE</b>	<b>2010</b>	<b>2.802.544</b>	<b>5.239.941</b>	<b>-2.437.396</b>
	<b>2011</b>	<b>3.097.916</b>	<b>5.739.324</b>	<b>-2.641.408</b>
	<b>2012</b>	<b>3.512.375</b>	<b>6.641.445</b>	<b>-3.129.071</b>
Minas Gerais	2010	361.181	373.031	-11.851
	2011	400.890	419.508	-18.618
	2012	430.368	511.855	-81.486
Espírito Santo	2010	87.142	99.962	-12.820
	2011	96.843	110.576	-13.732
	2012	107.742	131.865	-24.123
Rio de Janeiro	2010	818.020	2.065.657	-1.247.637
	2011	821.478	2.166.224	-1.344.747
	2012	1.003.956	2.481.195	-1.477.239
São Paulo	2010	1.536.202	2.701.291	-1.165.089
	2011	1.778.705	3.043.016	-1.264.312
	2012	1.970.309	3.516.531	-1.546.223
<b>SUL</b>	<b>2010</b>	<b>648.453</b>	<b>793.219</b>	<b>-144.767</b>
	<b>2011</b>	<b>746.939</b>	<b>904.191</b>	<b>-157.252</b>
	<b>2012</b>	<b>881.394</b>	<b>1.063.460</b>	<b>-182.066</b>
Paraná	2010	266.562	271.753	-5.192
	2011	314.899	311.900	2.998
	2012	392.171	373.390	18.781
Santa Catarina	2010	84.627	46.230	38.397
	2011	95.160	54.591	40.569
	2012	107.076	66.220	40.856
Rio Grande do Sul	2010	297.263	475.236	-177.972
	2011	336.881	537.700	-200.820
	2012	382.147	623.850	-241.703
<b>CENTRO-OESTE</b>	<b>2010</b>	<b>299.406</b>	<b>237.630</b>	<b>61.776</b>
	<b>2011</b>	<b>380.681</b>	<b>297.755</b>	<b>82.926</b>
	<b>2012</b>	<b>365.289</b>	<b>278.295</b>	<b>86.994</b>
Mato Grosso do Sul	2010	129.038	69.424	59.614
	2011	141.685	86.328	55.356
	2012	165.070	110.737	54.333
Mato Grosso	2010	51.687	38.314	13.373
	2011	64.743	43.806	20.936
	2012	78.703	56.612	22.091
Goiás	2010	118.681	129.892	-11.211
	2011	174.254	167.620	6.634
	2012	121.516	110.947	10.569
Distrito Federal	2010	-	-	-
	2011	-	-	-
	2012	-	-	-

FONTE: CGEEI/DRPSP/SPS/MPS - CADPREV-Demonstrativo Previdenciário.

NOTAS: 1. Receitas = contribuições previdenciárias patronal e dos servidores ativos e inativos, e dos pensionistas.

2. Despesas = pagamento dos proventos e pensões.

3. Resultado = Receitas - Despesas.

4. Nos RPPS dos governos estaduais as informações referem-se a servidores civis e militares.

5. As contribuições Patronal e da Unidade Gestora dos civis foram calculadas considerando-se o dobro do valor da contribuição do servidor ativo.

## Capítulo 46 - Previdência do Servidor Público

## 46.8 - Resultado previdenciário dos governos municipais do RPPS nos municípios do interior, segundo as Grandes Regiões e Unidades de Federação - 2010/2012

(continua)

GRANDES REGIÕES E UNIDADES DA FEDERAÇÃO	Anos	Receita Previdenciária (R\$ Mil)	Despesa Previdenciária (R\$ Mil)	Resultado Previdenciário (R\$ Mil)
<b>TOTAL</b>	2010	10.187.220	5.968.347	4.218.873
	2011	11.270.635	7.186.604	4.084.031
	2012	14.902.858	9.478.388	5.424.471
<b>NORTE</b>	2010	344.733	57.196	287.538
	2011	374.235	62.687	311.548
	2012	382.338	88.688	293.651
Rondônia	2010	91.992	7.749	84.242
	2011	114.474	10.367	104.107
	2012	112.858	11.676	101.182
Acre	2010	-	130	-130
	2011	-	130	-130
	2012	-	130	-130
Amazonas	2010	52.646	13.873	38.773
	2011	38.576	9.653	28.923
	2012	34.189	8.327	25.861
Roraima	2010	-	-	-
	2011	-	-	-
	2012	-	-	-
Pará	2010	151.480	28.521	122.959
	2011	161.040	33.444	127.596
	2012	169.702	57.804	111.898
Amapá	2010	8.787	638	8.149
	2011	9.047	817	8.230
	2012	7.069	783	6.287
Tocantins	2010	39.828	6.283	33.545
	2011	51.099	8.277	42.821
	2012	58.520	9.967	48.554
<b>NORDESTE</b>	2010	1.376.572	655.941	720.631
	2011	1.590.882	792.406	798.476
	2012	1.849.564	925.181	924.383
Maranhão	2010	98.011	23.982	74.029
	2011	143.011	26.210	116.802
	2012	139.733	31.266	108.466
Piauí	2010	53.171	16.838	36.333
	2011	66.065	18.900	47.165
	2012	93.426	26.733	66.693
Ceará	2010	239.458	64.186	175.271
	2011	273.508	80.788	192.720
	2012	263.406	70.892	192.514
Rio Grande do Norte	2010	15.054	4.710	10.344
	2011	19.126	6.350	12.776
	2012	54.888	7.311	47.577
Paraíba	2010	162.281	84.493	77.789
	2011	190.119	96.691	93.427
	2012	162.572	129.930	32.641
Pernambuco	2010	525.657	303.293	222.364
	2011	585.440	384.936	200.504
	2012	837.625	475.962	361.663

Capítulo 46 - Previdência do Servidor Público

46.8 - Resultado previdenciário dos governos municipais do RPPS nos municípios do interior, segundo as Grandes Regiões e Unidades de Federação - 2010/2012

(conclusão)

GRANDES REGIÕES E UNIDADES DA FEDERAÇÃO	Anos	Receita Previdenciária (R\$ Mil)	Despesa Previdenciária (R\$ Mil)	Resultado Previdenciário (R\$ Mil)
Alagoas	2010	132.018	65.222	66.796
	2011	141.536	70.293	71.243
	2012	117.496	66.245	51.251
Sergipe	2010	2.115	648	1.466
	2011	3.520	941	2.579
	2012	5.408	624	4.784
Bahia	2010	148.807	92.568	56.239
	2011	168.557	107.298	61.259
	2012	175.012	116.218	58.794
SUDESTE	2010	5.210.848	3.540.129	1.670.719
	2011	5.519.096	4.135.148	1.383.948
	2012	6.277.950	4.679.695	1.598.255
Minas Gerais	2010	910.557	499.792	410.765
	2011	1.010.900	577.839	433.061
	2012	1.117.175	660.543	456.631
Espírito Santo	2010	204.983	152.203	52.780
	2011	228.187	179.280	48.908
	2012	271.518	211.793	59.725
Rio de Janeiro	2010	994.630	778.884	215.746
	2011	1.135.185	916.161	219.025
	2012	1.196.980	1.073.144	123.837
São Paulo	2010	3.100.678	2.109.249	991.429
	2011	3.144.824	2.461.869	682.955
	2012	3.692.277	2.734.215	958.062
SUL	2010	2.005.840	1.161.813	844.027
	2011	2.285.807	1.465.983	819.824
	2012	2.703.405	1.698.982	1.004.423
Paraná	2010	665.051	371.423	293.628
	2011	733.352	522.737	210.615
	2012	841.368	553.160	288.209
Santa Catarina	2010	396.259	199.790	196.469
	2011	463.769	241.107	222.662
	2012	589.566	306.850	282.715
Rio Grande do Sul	2010	944.530	590.600	353.931
	2011	1.088.687	702.139	386.547
	2012	1.272.471	838.972	433.499
CENTRO-OESTE	2010	765.449	269.840	495.609
	2011	877.899	333.311	544.589
	2012	1.028.862	393.582	635.280
Mato Grosso do Sul	2010	133.451	47.206	86.245
	2011	157.104	61.741	95.363
	2012	189.814	69.964	119.850
Mato Grosso	2010	206.718	41.349	165.369
	2011	237.678	49.466	188.212
	2012	280.208	61.014	219.195
Goiás	2010	425.280	181.285	243.995
	2011	483.117	222.104	261.013
	2012	558.839	262.604	296.235
Distrito Federal	2010	-	-	-
	2011	-	-	-
	2012	-	-	-
DEMAIS MUNICÍPIOS ESTIMADOS	2010	483.777	283.428	200.348
	2011	622.715	397.068	225.647
	2012	2.660.739	1.692.260	968.479

FONTE: CGEEI/DRPSP/SPS/MPs - CADPREV-Demonstrativo Previdenciário.

NOTAS: 1. Receitas = contribuições previdenciárias patronal e dos servidores ativos e inativos, e dos pensionistas.

2. Despesas = pagamento dos proventos e pensões.

3. Resultado = Receitas - Despesas.

4. Nos RPPS dos governos estaduais as informações referem-se a servidores civis e militares.

5. As contribuições Patronal e da Unidade Gestora dos civis foram calculadas considerando-se o dobro do valor da contribuição do servidor ativo.

## Capítulo 46 - Previdência do Servidor Público

## 46.9 - Resultado operacional dos RPPS, segundo as Grandes Regiões e Unidades da Federação - 2010/2012

(continua)

GRANDES REGIÕES E UNIDADES DA FEDERAÇÃO	Anos	Receita Operacional (R\$ Mil)	Despesa Operacional (R\$ Mil)	Resultado Operacional (R\$ Mil)
<b>TOTAL</b>	2010	88.167.615	77.920.034	10.247.581
	2011	99.190.259	88.413.212	10.777.047
	2012	113.815.033	99.537.462	14.277.570
<b>NORTE</b>	2010	5.834.974	3.190.502	2.644.471
	2011	6.867.391	3.613.693	3.253.698
	2012	6.676.860	3.413.933	3.262.927
Rondônia	2010	649.261	228.467	420.794
	2011	696.700	257.384	439.316
	2012	721.642	237.704	483.938
Acre	2010	305.862	181.355	124.507
	2011	354.558	236.555	118.003
	2012	427.027	305.945	121.082
Amazonas	2010	1.269.141	929.058	340.083
	2011	1.526.074	1.059.987	466.086
	2012	1.633.431	1.178.452	454.978
Roraima	2010	252.917	12.570	240.348
	2011	349.583	15.264	334.319
	2012	409.135	19.998	389.137
Pará	2010	2.114.299	1.622.561	491.738
	2011	2.516.864	1.802.524	714.340
	2012	2.199.466	1.377.574	821.891
Amapá	2010	490.173	44.229	445.945
	2011	57.097	24.869	32.228
	2012	74.382	27.959	46.423
Tocantins	2010	753.320	172.263	581.057
	2011	1.366.515	217.110	1.149.406
	2012	1.211.778	266.301	945.477
<b>NORDESTE</b>	2010	14.086.134	13.812.264	273.870
	2011	16.607.422	15.916.146	691.276
	2012	18.850.510	18.031.737	818.773
Maranhão	2010	1.010.765	1.001.105	9.661
	2011	1.074.172	1.064.839	9.333
	2012	1.214.742	1.199.455	15.287
Piauí	2010	924.024	950.194	-26.170
	2011	1.149.576	1.046.050	103.527
	2012	1.288.825	1.154.406	134.419
Ceará	2010	2.035.568	1.757.273	278.295
	2011	2.536.279	2.216.011	320.268
	2012	2.787.969	2.374.202	413.766
Rio Grande do Norte	2010	947.449	1.010.596	-63.147
	2011	1.087.713	1.080.673	7.040
	2012	1.210.707	1.057.315	153.392
Paraíba	2010	928.012	1.249.255	-321.242
	2011	972.647	1.348.748	-376.101
	2012	1.016.392	1.536.491	-520.100
Pernambuco	2010	3.179.868	2.813.118	366.750
	2011	3.714.604	3.240.611	473.993
	2012	4.182.283	3.751.282	431.001

## Capítulo 46 - Previdência do Servidor Público

## 46.9 - Resultado operacional dos RPPS, segundo as Grandes Regiões e Unidades da Federação - 2010/2012

(conclusão)

GRANDES REGIÕES E UNIDADES DA FEDERAÇÃO	Anos	Receita Operacional (R\$ Mil)	Despesa Operacional (R\$ Mil)	Resultado Operacional (R\$ Mil)
Alagoas	2010	1.002.883	957.425	45.458
	2011	1.180.674	1.083.222	97.452
	2012	1.331.033	1.242.083	88.950
Sergipe	2010	775.521	891.314	-115.793
	2011	856.785	1.085.011	-228.226
	2012	953.738	1.290.683	-336.945
Bahia	2010	3.282.044	3.181.985	100.059
	2011	4.034.972	3.750.982	283.989
	2012	4.864.821	4.425.819	439.002
SUDESTE	2010	42.310.259	39.579.969	2.730.289
	2011	47.802.323	45.186.670	2.615.653
	2012	54.065.566	50.538.090	3.527.477
Minas Gerais	2010	4.457.234	6.495.161	-2.037.927
	2011	4.974.908	7.363.073	-2.388.164
	2012	5.904.320	7.000.427	-1.096.106
Espírito Santo	2010	1.841.476	1.578.954	262.523
	2011	2.210.342	1.793.421	416.920
	2012	2.638.188	2.017.126	621.061
Rio de Janeiro	2010	12.638.504	11.122.628	1.515.876
	2011	14.328.902	12.664.279	1.664.622
	2012	13.672.926	13.865.276	-192.350
São Paulo	2010	23.373.044	20.383.227	2.989.817
	2011	26.288.171	23.365.896	2.922.275
	2012	31.850.132	27.655.261	4.194.871
SUL	2010	17.011.555	12.237.639	4.773.916
	2011	17.042.124	13.392.435	3.649.689
	2012	18.038.964	14.242.353	3.796.611
Paraná	2010	6.393.890	1.654.997	4.738.893
	2011	3.905.053	1.609.736	2.295.317
	2012	2.364.273	1.037.454	1.326.819
Santa Catarina	2010	3.325.025	2.677.679	647.346
	2011	3.836.996	3.248.201	588.795
	2012	4.612.619	3.718.437	894.182
Rio Grande do Sul	2010	7.292.640	7.904.964	-612.324
	2011	9.300.075	8.534.499	765.576
	2012	11.062.073	9.486.462	1.575.610
CENTRO-OESTE	2010	8.064.283	8.768.701	-704.418
	2011	9.870.927	9.844.591	26.336
	2012	11.350.592	11.376.662	-26.070
Mato Grosso do Sul	2010	1.335.745	1.129.264	206.481
	2011	1.558.830	1.304.416	254.414
	2012	1.837.622	1.516.741	320.880
Mato Grosso	2010	1.241.343	893.982	347.360
	2011	1.352.700	1.081.689	271.011
	2012	1.633.856	1.228.192	405.664
Goiás	2010	2.656.020	2.378.927	277.093
	2011	3.051.208	2.694.633	356.575
	2012	3.730.329	3.138.946	591.384
Distrito Federal	2010	2.831.176	4.366.528	-1.535.352
	2011	3.908.190	4.763.854	-855.664
	2012	4.148.785	5.492.783	-1.343.999
DEMAIS MUNICÍPIOS ESTIMADOS	2010	860.411	330.958	529.452
	2011	1.000.072	459.677	540.395
	2012	4.832.540	1.934.687	2.897.853

FONTE: CGEEI/DRPSP/SPS/MPS - CADPREV-Demonstrativo Previdenciário.

NOTAS: 1. Receitas = todas as contribuições previdenciárias + aplicações de recursos + recebimentos de compensação financeira + outras.

2. Despesas = pagamento dos proventos e pensões + administrativas + aplicações de recursos + pagamentos de compensação financeira + outras.

3. Resultado = Receitas - Despesas.

4. Nos RPPS dos governos estaduais as informações referem-se a servidores civis e militares.

5. As contribuições Patronal e da Unidade Gestora dos civis foram calculadas considerando-se o dobro do valor da contribuição do servidor ativo.

6. Os valores de Demais Municípios foram incluídos por estimativa pois os entes ainda não enviaram as informações.

## Capítulo 46 - Previdência do Servidor Público

## 46.10 - Resultado operacional dos governos estaduais do RPPS, segundo as Grandes Regiões e Unidades de Federação - 2010/2012

(continua)

GRANDES REGIÕES E UNIDADES DA FEDERAÇÃO	Anos	Receita Operacional (R\$ Mil)	Despesa Operacional (R\$ Mil)	Resultado Operacional (R\$ Mil)
<b>TOTAL</b>	2010	60.346.550	63.002.625	-2.656.075
	2011	71.296.526	71.247.846	48.680
	2012	75.379.043	78.538.504	-3.159.462
<b>NORTE</b>	2010	4.692.250	2.767.463	1.924.787
	2011	5.627.792	3.173.632	2.454.160
	2012	5.176.455	2.979.644	2.196.811
Rondônia	2010	465.445	183.790	281.656
	2011	452.149	204.967	247.181
	2012	409.040	178.180	230.860
Acre	2010	285.241	180.834	104.407
	2011	319.088	236.424	82.663
	2012	381.300	305.815	75.485
Amazonas	2010	932.801	802.609	130.192
	2011	1.218.731	931.543	287.188
	2012	1.307.049	1.028.866	278.183
Roraima	2010	213.938	7.166	206.772
	2011	302.172	9.591	292.581
	2012	339.683	13.708	325.975
Pará	2010	1.704.303	1.415.715	288.587
	2011	2.128.132	1.595.693	532.439
	2012	1.708.437	1.213.280	495.157
Amapá	2010	434.042	20.828	413.214
	2011	-	-	-
	2012	-	-	-
Tocantins	2010	656.480	156.520	499.960
	2011	1.207.520	195.414	1.012.106
	2012	1.030.946	239.795	791.151
<b>NORDESTE</b>	2010	10.940.169	11.812.933	-872.764
	2011	12.909.110	13.601.263	-692.152
	2012	14.473.317	15.317.634	-844.317
Maranhão	2010	719.801	854.260	-134.459
	2011	727.589	906.737	-179.148
	2012	878.810	1.027.023	-148.213
Piauí	2010	760.169	861.161	-100.992
	2011	931.222	939.216	-7.994
	2012	991.776	1.014.620	-22.844
Ceará	2010	1.441.221	1.441.221	-
	2011	1.838.823	1.838.823	-
	2012	1.961.769	1.956.972	4.797
Rio Grande do Norte	2010	851.991	919.991	-68.000
	2011	955.459	979.383	-23.924
	2012	1.021.185	924.348	96.837
Paraíba	2010	650.228	1.060.354	-410.126
	2011	644.448	1.148.960	-504.513
	2012	680.436	1.280.187	-599.751
Pernambuco	2010	2.189.017	2.315.115	-126.097
	2011	2.599.447	2.634.613	-35.166
	2012	2.703.667	3.028.164	-324.497

**Capítulo 46 - Previdência do Servidor Público**
**46.10 - Resultado operacional dos governos estaduais do RPPS, segundo as Grandes Regiões e Unidades de Federação - 2010/2012**

(conclusão)

GRANDES REGIÕES E UNIDADES DA FEDERAÇÃO	Anos	Receita Operacional (R\$ Mil)	Despesas Operacional (R\$ Mil)	Resultado Operacional (R\$ Mil)
Alagoas	2010	715.665	770.838	-55.173
	2011	854.029	872.470	-18.442
	2012	1.013.562	1.013.562	-
Sergipe	2010	667.041	809.296	-142.255
	2011	730.820	988.128	-257.308
	2012	791.156	1.170.168	-379.012
Bahia	2010	2.945.036	2.780.697	164.339
	2011	3.627.275	3.292.932	334.343
	2012	4.430.956	3.902.591	528.365
<b>SUDESTE</b>	<b>2010</b>	<b>27.566.924</b>	<b>30.220.305</b>	<b>-2.653.382</b>
	<b>2011</b>	<b>32.925.273</b>	<b>34.662.644</b>	<b>-1.737.371</b>
	<b>2012</b>	<b>35.822.403</b>	<b>38.518.698</b>	<b>-2.696.295</b>
Minas Gerais	2010	2.511.037	5.515.025	-3.003.988
	2011	2.926.147	6.220.734	-3.294.587
	2012	3.388.419	5.668.330	-2.279.911
Espírito Santo	2010	1.378.085	1.304.281	73.804
	2011	1.673.534	1.474.402	199.131
	2012	1.919.851	1.644.112	275.739
Rio de Janeiro	2010	8.036.298	8.102.606	-66.308
	2011	10.460.236	9.404.241	1.055.995
	2012	9.239.991	10.165.129	-925.138
São Paulo	2010	15.641.504	15.298.393	343.111
	2011	17.865.356	17.563.267	302.090
	2012	21.274.142	21.041.127	233.015
<b>SUL</b>	<b>2010</b>	<b>10.564.636</b>	<b>10.055.952</b>	<b>508.683</b>
	<b>2011</b>	<b>11.638.191</b>	<b>10.735.614</b>	<b>902.577</b>
	<b>2012</b>	<b>10.724.007</b>	<b>11.182.601</b>	<b>-458.594</b>
Paraná	2010	2.946.094	918.345	2.027.749
	2011	2.131.667	657.063	1.474.604
	2012	-	-	-
Santa Catarina	2010	2.522.380	2.396.347	126.034
	2011	2.896.347	2.908.588	-12.241
	2012	3.270.962	3.304.911	-33.949
Rio Grande do Sul	2010	5.096.162	6.741.261	-1.645.099
	2011	6.610.177	7.169.963	-559.787
	2012	7.453.045	7.877.690	-424.646
<b>CENTRO-OESTE</b>	<b>2010</b>	<b>6.582.572</b>	<b>8.145.972</b>	<b>-1.563.400</b>
	<b>2011</b>	<b>8.196.160</b>	<b>9.074.693</b>	<b>-878.533</b>
	<b>2012</b>	<b>9.182.860</b>	<b>10.539.927</b>	<b>-1.357.067</b>
Mato Grosso do Sul	2010	990.112	988.732	1.381
	2011	1.134.377	1.126.600	7.777
	2012	1.293.527	1.296.888	-3.361
Mato Grosso	2010	743.928	778.857	-34.929
	2011	904.231	949.894	-45.663
	2012	1.043.790	1.069.027	-25.237
Goiás	2010	2.017.356	2.011.855	5.501
	2011	2.249.363	2.234.346	15.017
	2012	2.696.758	2.681.228	15.530
Distrito Federal	2010	2.831.176	4.366.528	-1.535.352
	2011	3.908.190	4.763.854	-855.664
	2012	4.148.785	5.492.783	-1.343.999

FONTE: CGEEI/DRPSP/SPS/MPS - CADPREV-Demonstrativo Previdenciário.

NOTAS: 1. Receitas = todas as contribuições previdenciárias + aplicações de recursos + recebimentos de compensação financeira + outras.

2. Despesas = pagamento dos proventos e pensões + administrativas + aplicações de recursos + pagamentos de compensação financeira + outras.

3. Resultado = Receitas - Despesas.

4. Nos RPPS dos governos estaduais as informações referem-se a servidores civis e militares.

5. As contribuições Patronal e da Unidade Gestora dos civis foram calculadas considerando-se o dobro do valor da contribuição do servidor ativo.



## Capítulo 46 - Previdência do Servidor Público

## 46.11 - Resultado operacional dos governos municipais do RPPS nas capitais, segundo as Grandes Regiões e Unidades de Federação - 2010/2012

(continua)

GRANDES REGIÕES E UNIDADES DA FEDERAÇÃO	Anos	Receita Operacional (R\$ Mil)	Despesa Operacional (R\$ Mil)	Resultado Operacional (R\$ Mil)
<b>TOTAL</b>	2010	9.702.805	7.948.191	1.754.613
	2011	9.793.254	8.845.598	947.656
	2012	11.368.822	10.162.733	1.206.089
<b>NORTE</b>	2010	712.761	285.050	427.711
	2011	709.072	312.174	396.898
	2012	804.218	304.289	499.929
Rondônia	2010	71.490	24.293	47.196
	2011	99.472	28.307	71.165
	2012	140.964	33.549	107.415
Acre	2010	20.622	391	20.231
	2011	35.470	-	35.470
	2012	45.727	-	45.727
Amazonas	2010	278.767	108.098	170.669
	2011	262.996	115.310	147.686
	2012	284.358	137.686	146.672
Roraima	2010	38.979	5.403	33.576
	2011	47.411	5.673	41.738
	2012	69.452	6.290	63.161
Pará	2010	207.290	119.250	88.039
	2011	154.542	131.684	22.858
	2012	106.548	89.205	17.344
Amapá	2010	46.702	21.675	25.027
	2011	47.434	23.225	24.209
	2012	66.067	26.423	39.643
Tocantins	2010	48.912	5.939	42.974
	2011	61.747	7.974	53.772
	2012	91.102	11.135	79.966
<b>NORDESTE</b>	2010	1.541.192	1.203.905	337.287
	2011	1.785.653	1.380.629	405.024
	2012	2.169.414	1.664.252	505.162
Maranhão	2010	188.550	117.024	71.526
	2011	197.152	129.852	67.300
	2012	196.175	139.824	56.350
Piauí	2010	106.639	66.286	40.353
	2011	140.699	80.365	60.334
	2012	181.896	102.394	79.502
Ceará	2010	308.948	221.101	87.847
	2011	363.340	263.099	100.241
	2012	476.654	316.896	159.758
Rio Grande do Norte	2010	79.850	85.091	-5.241
	2011	111.210	93.911	17.299
	2012	125.227	121.460	3.767
Paraíba	2010	79.378	76.144	3.234
	2011	90.907	86.193	4.715
	2012	125.506	114.392	11.114
Pernambuco	2010	370.923	161.059	209.864
	2011	398.673	179.475	219.198
	2012	463.229	206.546	256.683

## Capítulo 46 - Previdência do Servidor Público

## 46.11 - Resultado operacional dos governos municipais do RPPS nas capitais, segundo as Grandes Regiões e Unidades de Federação - 2010/2012

(conclusão)

GRANDES REGIÕES E UNIDADES DA FEDERAÇÃO	Anos	Receita Operacional (R\$ Mil)	Despesas Operacional (R\$ Mil)	Resultado Operacional (R\$ Mil)
Alagoas	2010	145.622	106.896	38.727
	2011	170.430	124.648	45.782
	2012	187.692	152.546	35.146
Sergipe	2010	106.019	81.055	24.964
	2011	122.513	95.657	26.856
	2012	162.037	120.258	41.779
Bahia	2010	155.263	289.249	-133.987
	2011	190.731	327.431	-136.701
	2012	250.998	389.936	-138.938
<b>SUDESTE</b>	<b>2010</b>	<b>6.139.783</b>	<b>5.344.901</b>	<b>794.882</b>
	<b>2011</b>	<b>5.651.869</b>	<b>5.840.608</b>	<b>-188.740</b>
	<b>2012</b>	<b>6.439.795</b>	<b>6.736.410</b>	<b>-296.614</b>
Minas Gerais	2010	368.604	383.029	-14.426
	2011	410.494	436.074	-25.580
	2012	443.520	526.813	-83.292
Espírito Santo	2010	124.508	104.859	19.649
	2011	142.507	116.774	25.733
	2012	189.122	138.136	50.986
Rio de Janeiro	2010	2.918.446	2.119.706	798.740
	2011	2.038.378	2.222.576	-184.198
	2012	2.291.622	2.526.103	-234.480
São Paulo	2010	2.728.225	2.737.306	-9.081
	2011	3.060.489	3.065.184	-4.695
	2012	3.515.531	3.545.358	-29.827
<b>SUL</b>	<b>2010</b>	<b>980.004</b>	<b>856.557</b>	<b>123.447</b>
	<b>2011</b>	<b>1.198.101</b>	<b>984.761</b>	<b>213.340</b>
	<b>2012</b>	<b>1.453.783</b>	<b>1.134.559</b>	<b>319.224</b>
Paraná	2010	373.137	305.805	67.332
	2011	475.496	350.386	125.110
	2012	612.757	411.091	201.667
Santa Catarina	2010	89.380	46.425	42.955
	2011	104.835	55.064	49.771
	2012	96.014	52.975	43.040
Rio Grande do Sul	2010	517.487	504.327	13.160
	2011	617.769	579.310	38.459
	2012	745.011	670.493	74.518
<b>CENTRO-OESTE</b>	<b>2010</b>	<b>329.065</b>	<b>257.779</b>	<b>71.286</b>
	<b>2011</b>	<b>448.559</b>	<b>327.426</b>	<b>121.133</b>
	<b>2012</b>	<b>501.612</b>	<b>323.224</b>	<b>178.388</b>
Mato Grosso do Sul	2010	139.451	82.253	57.197
	2011	159.281	102.118	57.163
	2012	191.981	134.135	57.845
Mato Grosso	2010	70.934	43.641	27.293
	2011	105.516	52.120	53.396
	2012	127.964	67.616	60.348
Goiás	2010	118.681	131.885	-13.204
	2011	183.762	173.187	10.575
	2012	181.667	121.473	60.194
Distrito Federal	2010	-	-	-
	2011	-	-	-
	2012	-	-	-

FONTE: CGEEI/DRPSP/SPS/MPS - CADPREV-Demonstrativo Previdenciário.

NOTAS: 1. Receitas = todas as contribuições previdenciárias + aplicações de recursos + recebimentos de compensação financeira + outras.

2. Despesas = pagamento dos proventos e pensões + administrativas + aplicações de recursos + pagamentos de compensação financeira + outras..

3. Resultado = Receitas - Despesas.

4. Nos RPPS dos governos estaduais as informações referem-se a servidores civis e militares.

5. As contribuições Patronal e da Unidade Gestora dos civis foram calculadas considerando-se o dobro do valor da contribuição do servidor ativo.

## Capítulo 46 - Previdência do Servidor Público

## 46.12 - Resultado operacional dos governos municipais do RPPS nos municípios do interior, segundo as Grandes Regiões e Unidades de Federação - 2010/2012

(continua)

GRANDES REGIÕES E UNIDADES DA FEDERAÇÃO	Anos	Receita Operacional (R\$ Mil)	Despesa Operacional (R\$ Mil)	Resultado Operacional (R\$ Mil)
<b>TOTAL</b>	2010	18.118.261	6.969.218	11.149.042
	2011	18.100.479	8.319.768	9.780.711
	2012	27.067.168	10.836.225	16.230.943
<b>NORTE</b>	2010	429.963	137.990	291.973
	2011	530.527	127.887	402.640
	2012	696.187	130.000	566.187
Rondônia	2010	112.326	20.384	91.942
	2011	145.079	24.109	120.970
	2012	171.638	25.975	145.664
Acre	2010	-	130	-130
	2011	-	130	-130
	2012	-	130	-130
Amazonas	2010	57.573	18.350	39.223
	2011	44.347	13.135	31.212
	2012	42.023	11.900	30.123
Roraima	2010	-	-	-
	2011	-	-	-
	2012	-	-	-
Pará	2010	202.707	87.596	115.111
	2011	234.190	75.147	159.043
	2012	384.480	75.089	309.391
Amapá	2010	9.430	1.726	7.704
	2011	9.663	1.645	8.018
	2012	8.315	1.535	6.780
Tocantins	2010	47.927	9.804	38.123
	2011	97.249	13.722	83.527
	2012	89.731	15.371	74.359
<b>NORDESTE</b>	2010	1.604.773	795.427	809.346
	2011	1.912.659	934.254	978.405
	2012	2.207.779	1.049.851	1.157.928
Maranhão	2010	102.414	29.821	72.593
	2011	149.432	28.251	121.181
	2012	139.757	32.608	107.149
Piauí	2010	57.217	22.748	34.469
	2011	77.656	26.469	51.187
	2012	115.153	37.392	77.761
Ceará	2010	285.399	94.951	190.448
	2011	334.115	114.088	220.027
	2012	349.546	100.334	249.211
Rio Grande do Norte	2010	15.608	5.514	10.094
	2011	21.045	7.380	13.665
	2012	64.295	11.507	52.788
Paraíba	2010	198.407	112.757	85.649
	2011	237.292	113.594	123.697
	2012	210.449	141.913	68.536
Pernambuco	2010	619.927	336.944	282.983
	2011	716.485	426.523	289.961
	2012	1.015.388	516.572	498.815

**Capítulo 46 - Previdência do Servidor Público**
**46.12 - Resultado operacional dos governos municipais do RPPS nos municípios do interior,  
segundo as Grandes Regiões e Unidades de Federação - 2010/2012**

(conclusão)

GRANDES REGIÕES E UNIDADES DA FEDERAÇÃO	Anos	Receita Operacional (R\$ Mil)	Despesa Operacional (R\$ Mil)	Resultado Operacional (R\$ Mil)
Alagoas	2010	141.596	79.692	61.904
	2011	156.216	86.104	70.112
	2012	129.779	75.976	53.804
Sergipe	2010	2.461	962	1.499
	2011	3.452	1.226	2.227
	2012	545	256	289
Bahia	2010	181.746	112.039	69.707
	2011	216.966	130.619	86.347
	2012	182.867	133.292	49.575
<b>SUDESTE</b>	<b>2010</b>	<b>8.603.552</b>	<b>4.014.763</b>	<b>4.588.789</b>
	<b>2011</b>	<b>9.225.181</b>	<b>4.683.418</b>	<b>4.541.763</b>
	<b>2012</b>	<b>11.803.367</b>	<b>5.282.982</b>	<b>6.520.385</b>
Minas Gerais	2010	1.577.593	597.106	980.487
	2011	1.638.267	706.265	932.002
	2012	2.072.381	805.284	1.267.097
Espírito Santo	2010	338.883	169.813	169.070
	2011	394.300	202.245	192.056
	2012	529.215	234.878	294.337
Rio de Janeiro	2010	1.683.761	900.316	783.444
	2011	1.830.288	1.037.463	792.825
	2012	2.141.313	1.174.044	967.268
São Paulo	2010	5.003.315	2.347.527	2.655.788
	2011	5.362.326	2.737.445	2.624.880
	2012	7.060.459	3.068.776	3.991.683
<b>SUL</b>	<b>2010</b>	<b>5.466.915</b>	<b>1.325.130</b>	<b>4.141.785</b>
	<b>2011</b>	<b>4.205.832</b>	<b>1.672.060</b>	<b>2.533.772</b>
	<b>2012</b>	<b>5.861.175</b>	<b>1.925.194</b>	<b>3.935.981</b>
Paraná	2010	3.074.659	430.846	2.643.813
	2011	1.297.890	602.287	695.603
	2012	1.751.515	626.363	1.125.152
Santa Catarina	2010	713.265	234.907	478.357
	2011	835.813	284.549	551.265
	2012	1.245.642	360.552	885.091
Rio Grande do Sul	2010	1.678.992	659.376	1.019.615
	2011	2.072.129	785.225	1.286.904
	2012	2.864.017	938.279	1.925.738
<b>CENTRO-OESTE</b>	<b>2010</b>	<b>1.152.646</b>	<b>364.950</b>	<b>787.696</b>
	<b>2011</b>	<b>1.226.208</b>	<b>442.472</b>	<b>783.736</b>
	<b>2012</b>	<b>1.666.120</b>	<b>513.511</b>	<b>1.152.609</b>
Mato Grosso do Sul	2010	206.182	58.279	147.902
	2011	265.172	75.698	189.474
	2012	352.114	85.718	266.396
Mato Grosso	2010	426.481	71.485	354.997
	2011	342.953	79.675	263.278
	2012	462.102	91.549	370.553
Goiás	2010	519.983	235.186	284.797
	2011	618.083	287.099	330.984
	2012	851.904	336.244	515.660
Distrito Federal	2010	-	-	-
	2011	-	-	-
	2012	-	-	-
<b>DEMAIS MUNICÍPIOS ESTIMADOS</b>	<b>2010</b>	<b>860.411</b>	<b>330.958</b>	<b>529.452</b>
	<b>2011</b>	<b>1.000.072</b>	<b>459.677</b>	<b>540.395</b>
	<b>2012</b>	<b>4.832.540</b>	<b>1.934.687</b>	<b>2.897.853</b>

FONTE: CGEEI/DRPSP/SPS/MPS - CADPREV-Demonstrativo Previdenciário.

NOTAS: 1. Receitas = todas as contribuições previdenciárias + aplicações de recursos + recebimentos de compensação financeira + outras.

2. Despesas = pagamento dos proventos e pensões + administrativas + aplicações de recursos + pagamentos de compensação financeira + outras.

3. Resultado = Receitas - Despesas.

4. Nos RPPS dos governos estaduais as informações referem-se a servidores civis e militares.

5. As contribuições Patronal e da Unidade Gestora dos civis foram calculadas considerando-se o dobro do valor da contribuição do servidor ativo.

6. Os valores de Demais Municípios foram incluídos por estimativa pois os entes ainda não enviaram as informações.

## Capítulo 46 - Previdência do Servidor Público

## 46.13 - Quantidade de entes federativos por tipo de regime, segundo as Grandes Regiões e Unidades da Federação - 2010/2012

(continua)

GRANDES REGIÕES E UNIDADES DA FEDERAÇÃO	Anos	QUANTIDADE DE ENTES FEDERATIVOS			
		Total	Tipo de regime		
			RGPS	RPPS	RPPS em Extinção
BRASIL	2010	5.591	3.305	1.942	344
	2011	5.591	3.279	1.971	341
	2012	5.591	3.258	1.994	339
NORTE	2010	456	339	105	12
	2011	456	338	106	12
	2012	456	337	107	12
Rondônia	2010	53	25	28	-
	2011	53	24	29	-
	2012	53	23	30	-
Acre	2010	23	20	2	1
	2011	23	20	2	1
	2012	23	20	2	1
Amazonas	2010	63	37	23	3
	2011	63	37	23	3
	2012	63	37	23	3
Roraima	2010	16	14	2	-
	2011	16	14	2	-
	2012	16	14	2	-
Pará	2010	144	108	29	7
	2011	144	108	29	7
	2012	144	108	29	7
Amapá	2010	17	14	3	-
	2011	17	14	3	-
	2012	17	14	3	-
Tocantins	2010	140	121	18	1
	2011	140	121	18	1
	2012	140	121	18	1
NORDESTE	2010	1.802	1.329	448	25
	2011	1.802	1.313	464	25
	2012	1.802	1.306	471	25
Maranhão	2010	218	174	39	5
	2011	218	172	41	5
	2012	218	172	41	5
Piauí	2010	225	193	32	-
	2011	225	189	36	-
	2012	225	188	37	-
Ceará	2010	185	129	54	2
	2011	185	128	54	3
	2012	185	128	54	3
Rio Grande do Norte	2010	168	161	7	-
	2011	168	158	10	-
	2012	168	154	14	-
Paraíba	2010	224	147	71	6
	2011	224	146	72	6
	2012	224	146	72	6
Pernambuco	2010	185	42	143	-
	2011	185	40	145	-
	2012	185	39	146	-
Alagoas	2010	103	39	60	4
	2011	103	36	64	3
	2012	103	35	65	3

**Capítulo 46 - Previdência do Servidor Público**

**46.13 - Quantidade de entes federativos por tipo de regime, segundo as Grandes Regiões e Unidades da Federação - 2010/2012**

(conclusão)

GRANDES REGIÕES E UNIDADES DA FEDERAÇÃO	Anos	QUANTIDADE DE ENTES FEDERATIVOS			
		Total	Tipo de regime		
			RGPS	RPPS	RPPS em Extinção
Sergipe	2010	76	72	3	1
	2011	76	71	4	1
	2012	76	71	4	1
Bahia	2010	418	372	39	7
	2011	418	373	38	7
	2012	418	373	38	7
<b>SUDESTE</b>	<b>2010</b>	<b>1.672</b>	<b>969</b>	<b>535</b>	<b>168</b>
	<b>2011</b>	<b>1.672</b>	<b>967</b>	<b>537</b>	<b>168</b>
	<b>2012</b>	<b>1.672</b>	<b>961</b>	<b>545</b>	<b>166</b>
Minas Gerais	2010	854	571	212	71
	2011	854	569	214	71
	2012	854	569	214	71
Espírito Santo	2010	79	33	35	11
	2011	79	33	35	11
	2012	79	33	35	11
Rio de Janeiro	2010	93	16	74	3
	2011	93	16	74	3
	2012	93	14	76	3
São Paulo	2010	646	349	214	83
	2011	646	349	214	83
	2012	646	345	220	81
<b>SUL</b>	<b>2010</b>	<b>1.192</b>	<b>516</b>	<b>547</b>	<b>129</b>
	<b>2011</b>	<b>1.192</b>	<b>512</b>	<b>553</b>	<b>127</b>
	<b>2012</b>	<b>1.192</b>	<b>508</b>	<b>557</b>	<b>127</b>
Paraná	2010	400	169	167	64
	2011	400	169	169	62
	2012	400	167	170	63
Santa Catarina	2010	294	197	66	31
	2011	294	196	68	30
	2012	294	196	68	30
Rio Grande do Sul	2010	498	150	314	34
	2011	498	147	316	35
	2012	498	145	319	34
<b>CENTRO-OESTE</b>	<b>2010</b>	<b>469</b>	<b>152</b>	<b>307</b>	<b>10</b>
	<b>2011</b>	<b>469</b>	<b>149</b>	<b>311</b>	<b>9</b>
	<b>2012</b>	<b>469</b>	<b>146</b>	<b>314</b>	<b>9</b>
Mato Grosso do Sul	2010	79	35	41	3
	2011	79	33	43	3
	2012	79	30	46	3
Mato Grosso	2010	142	41	99	2
	2011	142	41	100	1
	2012	142	41	100	1
Goiás	2010	247	76	166	5
	2011	247	75	167	5
	2012	247	75	167	5
Distrito Federal	2010	1	-	1	-
	2011	1	-	1	-
	2012	1	-	1	-

## Capítulo 46 - Previdência do Servidor Público

## 46.14 - Quantidade de servidores da União por tipo de servidor, segundo Poderes da União - 2010/2012

PODERES DA UNIÃO	Anos	QUANTIDADE DE SERVIDORES DA UNIÃO			
		Total	Tipo de servidor		
			Ativos	Aposentados	Pensionistas
TOTAL	2010	2.057.999	1.108.151	543.722	406.126
	2011	2.087.729	1.130.213	548.928	408.588
	2012	2.091.030	1.124.389	557.033	409.608
EXECUTIVO	2010	1.881.038	967.123	516.635	397.280
	2011	1.906.296	983.365	522.693	400.238
	2012	1.924.742	993.590	530.122	401.030
CIVIL (1)	2010	1.199.198	577.215	372.371	249.612
	2011	1.209.226	580.892	376.009	252.325
	2012	1.217.515	585.910	379.930	251.675
Administração Direta (2)	2010	645.941	248.185	210.637	187.119
	2011	646.821	244.216	213.211	189.394
	2012	638.050	235.357	214.116	188.577
Autarquias	2010	404.480	237.223	121.920	45.337
	2011	412.793	245.569	121.965	45.259
	2012	430.260	259.981	124.983	45.296
Fundações	2010	148.777	91.807	39.814	17.156
	2011	149.612	91.107	40.833	17.672
	2012	149.205	90.572	40.831	17.802
BANCO CENTRAL DO BRASIL	2010	9.116	4.882	3.919	315
	2011	9.219	4.604	4.258	357
	2012	9.364	4.380	4.601	383
MINISTÉRIO PÚBLICO DA UNIÃO	2010	10.487	8.384	1.481	622
	2011	10.487	8.384	1.481	622
	2012	11.302	9.167	1.495	640
EMPRESAS PÚBLICAS (3)	2010	24.511	24.511	-	-
	2011	25.398	25.398	-	-
	2012	26.918	26.918	-	-
SOCIEDADES DE ECONOMIA MISTAS (3)	2010	12.068	12.068	-	-
	2011	15.500	15.500	-	-
	2012	16.474	16.474	-	-
MILITARES	2010	625.658	340.063	138.864	146.731
	2011	636.466	348.587	140.945	146.934
	2012	643.169	350.741	144.096	148.332
LEGISLATIVO	2010	35.018	25.289	6.645	3.084
	2011	34.516	25.088	6.888	2.540
	2012	35.568	25.828	7.083	2.657
JUDICIÁRIO	2010	141.943	115.739	20.442	5.762
	2011	146.917	121.760	19.347	5.810
	2012	130.720	104.971	19.828	5.921
TRANSF INTERGOVERNAMENTAIS (4)	2010	3.515	-	2.807	708
	2011	3.515	-	2.807	708
	2012	2.562	-	1.882	680
FUNDO CONSTITUCIONAL (5)	2010	180.279	30.566	9.523	140.190
	2011	189.141	35.029	8.614	145.498
	2012	196.853	36.956	8.846	151.051

FONTE: SRH/MP e STN/MF - [http://www.servidor.gov.br/publicacao/boletim\\_estadistico/bol\\_estadistico.htm](http://www.servidor.gov.br/publicacao/boletim_estadistico/bol_estadistico.htm)

NOTA: Os Militares, BACEN, MPU, Legislativo e Judiciário estão sendo atualizados de acordo com a Portaria 2.700 da Secretaria de Recursos Humanos do Ministério do Planejamento.

(1) Quantidade de vínculo = (-) exercício descentralizado (-) lotação provisória (-) cedido. Estão incluídos os contratos temporários. (2) A partir de 2009 não se consideram na Administração Direta, situação Ativo, os Anistiados Públicos e Privados (Lei 10.559/02) como Força de Trabalho, passando a ser contados como aposentados. (3) Recebem recursos de tesouro. (4) Número de Empregados de outras esferas de Governo pagos com recursos do Ministério da Fazenda. Hoje se encontram apenas o Mato Grosso e o Rio Grande do Sul sob sua supervisão. Os Servidores Cíveis dos Ex-Territórios do Acre, Amapá, Rondônia, Roraima estão incluídos na Administração Direta do Ministério da Fazenda. Os Servidores Militares CBM e PM do antigo Estado da Guanabara, que antes se encontravam nas Transferências Intergovernamentais, estão integralmente dentro do SIAPE, motivo da atualização nos quantitativos das Transferências Intergovernamentais. (5) Incluem servidores Cíveis, Militares e contratos temporário.

**Capítulo 46 - Previdência do Servidor Público**

**46.15 - Investimento dos RPPS, segundo as Grandes Regiões e Unidades da Federação - Posição em dezembro - 2010/2012**

GRANDES REGIÕES E UNIDADES DA FEDERAÇÃO	INVESTIMENTO DOS RPPS (R\$ Mil)		
	2010	2011	2012
<b>BRASIL</b>	<b>52.381.578</b>	<b>114.342.061</b>	<b>165.540.744</b>
<b>NORTE</b>	<b>6.930.832</b>	<b>9.410.401</b>	<b>11.968.714</b>
Rondônia	718.583	1.144.846	1.563.368
Acre	229.361	287.266	276.977
Amazonas	927.685	1.487.931	1.931.210
Roraima	763.453	996.608	1.334.928
Pará	1.292.904	1.815.736	2.268.752
Tocantins	1.891.015	2.401.469	2.975.981
Amapá	1.107.831	1.276.545	1.617.497
<b>NORDESTE</b>	<b>4.309.793</b>	<b>5.956.056</b>	<b>7.189.301</b>
Maranhão	976.141	1.223.241	1.393.977
Piauí	181.961	290.932	485.723
Ceará	874.008	1.175.328	1.339.468
Rio Grande do Norte	265.057	415.908	682.058
Paraíba	164.745	232.901	269.795
Pernambuco	982.586	1.155.875	1.265.823
Alagoas	277.184	424.817	394.849
Sergipe	150.888	236.209	357.966
Bahia	437.224	800.845	999.642
<b>SUDESTE</b>	<b>23.349.584</b>	<b>76.574.174</b>	<b>120.715.140</b>
Minas Gerais	4.106.593	5.332.051	6.757.354
Espírito Santo	1.077.321	1.473.254	1.978.309
Rio de Janeiro	9.145.231	58.368.776	98.453.762
São Paulo	9.020.439	11.400.093	13.525.716
<b>SUL</b>	<b>15.415.350</b>	<b>19.112.603</b>	<b>21.546.467</b>
Paraná	8.400.672	10.272.523	11.192.846
Santa Catarina	2.375.656	3.026.044	3.334.584
Rio Grande do Sul	4.639.022	5.814.035	7.019.037
<b>CENTRO-OESTE</b>	<b>2.376.018</b>	<b>3.288.828</b>	<b>4.121.122</b>
Mato Grosso do Sul	540.240	714.478	851.982
Mato Grosso	756.108	934.676	928.219
Goiás	642.263	919.192	1.077.015
Distrito Federal	437.408	720.482	1.263.906





# Seção XV – Indicadores Econômicos

Esta seção apresenta os indicadores econômicos que têm sido usados pela Previdência Social para calcular e reajustar o valor de benefícios, determinar o piso e o teto de prestações pecuniárias, estabelecer alterações no valor das contribuições de segurados, corrigir o valor de débitos de empresas e calcular valores associados às sentenças judiciais.

São mostradas informações do valor do salário mínimo, do índice geral de preços, do índice de preço ao consumidor e da taxa de câmbio do dólar, tendo como fonte a Fundação Instituto Brasileiro de Geografia e Estatística – IBGE, a Fundação Getúlio Vargas – FGV, o Diário Oficial da União – DOU e o Banco Central do Brasil – BACEN.

A seguir são apresentados os conceitos das informações desta seção:

**Salário Mínimo** – valor da contraprestação mínima devida e paga diretamente pelo empregador, por mês normal de serviço;

**Índice Geral de Preços – Disponibilidade Interna** – IGP-DI – indicador de comportamento do nível geral de preços da economia brasileira. É obtido pela média ponderada do Índice de Preços por Atacado – IPA, que participa com 60%; com o Índice de Preços ao Consumidor – IPC da cidade do Rio de Janeiro, com a participação de 30%; e com o Índice Nacional de Custo da Construção – INCC, com o peso de 10%. É calculado pela Fundação Getúlio Vargas – FGV;

**Índice Nacional de Preços ao Consumidor** – INPC – índice de preço ao consumidor das famílias com rendimento mensal entre 1 e 8 salários mínimos. É uma média aritmética ponderada de índices elaborados pela Fundação Instituto Brasileiro de Geografia e Estatística – IBGE para nove regiões metropolitanas brasileiras mais o Distrito Federal e o município de Goiânia;

**Dólar** – valor da taxa de câmbio (cotação de venda de mercado) do dólar americano (medida em R\$/US\$).

## Quadro XV.1 - Histórico das Alterações da Moeda Nacional

(continua)

PLANO ECONÔMICO	MOEDA VIGENTE	SÍMBOLO	PERÍODO DE VIGÊNCIA	FUNDAMENTO LEGAL	EQUIVALÊNCIA
	Real	R	Período colonial até 7/10/1833	Alvará S/N, de 1/09/1808	R 1\$200 = 1/8 de ouro de 22K
	Mil Réis	Rs	8/10/1833 a 31/10/1942	Lei n.º 59, de 8/10/1833	Rs 2\$500 = 1/8 de ouro de 22K
	Cruzeiro	Cr\$	1/11/1942 a 30/11/1964	Decreto-Lei n.º 4.791, de 5/10/1942	Cr\$ 1,00 = Rs 1\$000 (um cruzeiro corresponde a mil-réis)
	Cruzeiro (eliminados os centavos)	Cr\$	1/12/1964 a 12/02/1967	Lei n.º 4.511, de 1/12/1964	Cr\$ 1 = Cr\$ 1,00

### Quadro XV.1 - Histórico das Alterações da Moeda Nacional

(conclusão)

PLANO ECONÔMICO	MOEDA VIGENTE	SÍMBOLO	PERÍODO DE VIGÊNCIA	FUNDAMENTO LEGAL	EQUIVALÊNCIA
	Cruzeiro Novo (volta dos centavos)	NCr\$	13/02/1967 a 14/05/1970	Decreto-Lei n.º 1, de 13/11/1965	NCr\$ 1,00 = Cr\$ 1.000
	Cruzeiro	Cr\$	15/05/1970 a 14/08/1984	Resolução do Banco Central (BACEN) n.º 144, de 31/03/70	Cr\$ 1,00 = Ncr\$ 1,0
	Cruzeiro (eliminados os centavos)	Cr\$	15/08/1984 a 27/02/1986	Lei n.º 7.214, de 15/08/84	Cr\$ 1 = Cr\$ 1,00
Cruzado I - Fev/86, Cruzado II - Jun/87	Cruzado (volta dos centavos)	Cz\$	28/02/1986 a 15/01/1989	Decreto-Lei n.º 2.283, de 27/02/1986	Cz\$ 1,00 = Cr\$ 1.000
Verão I - Jan/89, Verão II - Mai/89	Cruzado Novo	NCz\$	16/01/1989 a 15/03/1990	Medida Provisória n.º 32, de 15/01/1989, convertida na Lei n.º 7.730, de 31/01/1989	NCz\$ 1,00 = Cz\$ 1.000,00
Collor I - Mar/90, Collor II - Jan/91	Cruzeiro	Cr\$	16/03/1990 a 31/07/1993	Medida Provisória n.º 168, de 15/03/1990, convertida na Lei n.º 8.024, de 12/04/1990	Cr\$ 1,00 = NCz\$ 1,00
Transição para o Real - Ago/93	Cruzeiro Real	CR\$	1/08/1993 a 30/06/1994	Medida Provisória n.º 336, de 28/07/1993, convertida na Lei n.º 8.697, de 27/08/1993, e Resolução BACEN n.º 2.010, de 28/07/1993	CR\$ 1,00 = Cr\$ 1.000,00
Real - Jul/94	Real	R\$	Desde 1/07/1994	Leis n.º 8.880, de 27/05/1994 e 9.069, de 29/06/1995	R\$ 1,00 = CR\$ 2.750,00

FONTE: Banco Central e IOB - Informações Objetivas.

**Capítulo 47 - Indicadores Econômicos****47.1 - Salário mínimo - 2010/2012**

	PERÍODOS	Valor (R\$)
2010	Janeiro	510,00
	Fevereiro	510,00
	Março	510,00
	Abril	510,00
	Maior	510,00
	Junho	510,00
	Julho	510,00
	Agosto	510,00
	Setembro	510,00
	Outubro	510,00
	Novembro	510,00
	Dezembro	510,00
2011	Janeiro	540,00
	Fevereiro	540,00
	Março	545,00
	Abril	545,00
	Maior	545,00
	Junho	545,00
	Julho	545,00
	Agosto	545,00
	Setembro	545,00
	Outubro	545,00
	Novembro	545,00
	Dezembro	545,00
2012	Janeiro	622,00
	Fevereiro	622,00
	Março	622,00
	Abril	622,00
	Maior	622,00
	Junho	622,00
	Julho	622,00
	Agosto	622,00
	Setembro	622,00
	Outubro	622,00
	Novembro	622,00
	Dezembro	622,00

## Capítulo 47 - Indicadores Econômicos

## 47.2 - Índice Geral de Preços - Disponibilidade Interna (IGP-DI) - 2010/2012

PERÍODOS	Número Índice	Variação Mensal
	Ago/94=100	(%)
<b>Total</b>	-	<b>11,30</b>
Janeiro	402,425	1,01
Fevereiro	406,826	1,09
Março	409,399	0,63
Abril	412,341	0,72
Maio	418,811	1,57
<b>2010</b> Junho	420,241	0,34
Julho	421,154	0,22
Agosto	425,788	1,10
Setembro	430,453	1,10
Outubro	434,882	1,03
Novembro	441,754	1,58
Dezembro	443,427	0,38
<b>Total</b>	-	<b>5,00</b>
Janeiro	447,764	0,98
Fevereiro	452,047	0,96
Março	454,805	0,61
Abril	457,059	0,50
Maio	457,090	0,01
<b>2011</b> Junho	456,490	-0,13
Julho	456,258	-0,05
Agosto	459,055	0,61
Setembro	462,509	0,75
Outubro	464,349	0,40
Novembro	466,331	0,43
Dezembro	465,586	-0,16
<b>Total</b>	-	<b>8,10</b>
Janeiro	466,979	0,30
Fevereiro	467,308	0,07
Março	469,910	0,56
Abril	474,683	1,02
Maio	479,019	0,91
<b>2012</b> Junho	482,311	0,69
Julho	489,621	1,52
Agosto	495,949	1,29
Setembro	500,314	0,88
Outubro	498,739	-0,31
Novembro	499,989	0,25
Dezembro	503,283	0,66

**Capítulo 47 - Indicadores Econômicos**
**47.3 - Índice Nacional de Preços ao Consumidor (INPC) - 2010/2012**

PERÍODOS	Número Índice	Variação Mensal
	Dez/93=100	(%)
<b>Total</b>	-	<b>6,47</b>
Janeiro	3.124,760	0,88
Fevereiro	3.146,630	0,70
Março	3.168,970	0,71
Abril	3.192,100	0,73
Maio	3.205,830	0,43
<b>2010</b> Junho	3.202,300	-0,11
Julho	3.200,060	-0,07
Agosto	3.197,820	-0,07
Setembro	3.215,090	0,54
Outubro	3.244,670	0,92
Novembro	3.278,090	1,03
Dezembro	3.297,760	0,60
<b>Total</b>	-	<b>6,08</b>
Janeiro	3.328,760	0,94
Fevereiro	3.346,740	0,54
Março	3.368,830	0,66
Abril	3.393,090	0,72
Maio	3.412,430	0,57
<b>2011</b> Junho	3.419,940	0,22
Julho	3.419,940	-
Agosto	3.434,304	0,42
Setembro	3.449,758	0,45
Outubro	3.460,797	0,32
Novembro	3.480,520	0,57
Dezembro	3.498,270	0,51
<b>Total</b>	-	<b>6,20</b>
Janeiro	3.516,110	0,51
Fevereiro	3.529,820	0,39
Março	3.536,170	0,18
Abril	3.558,800	0,64
Maio	3.578,370	0,55
<b>2012</b> Junho	3.587,670	0,26
Julho	3.603,100	0,43
Agosto	3.619,314	0,45
Setembro	3.642,116	0,63
Outubro	3.667,975	0,71
Novembro	3.687,780	0,54
Dezembro	3.715,070	0,74

## Capítulo 47 - Indicadores Econômicos

## 47.4 - Evolução da taxa diária de venda do dólar comercial - 2010/2012

(continua)

Dia do Mês	TAXA DE VENDA DO DÓLAR (R\$)											
	2010											
	Jan	Fev	Mar	Abr	Mai	Jun	Jul	Ago	Set	Out	Nov	Dez
1		1,877	1,800	1,770		1,826	1,801		1,744	1,681	1,704	1,705
2		1,836	1,785			1,836	1,779	1,749	1,737			1,703
3		1,834	1,785		1,732			1,759	1,728		1,694	1,692
4	1,724	1,872	1,789		1,756	1,840		1,756		1,688	1,682	
5	1,723	1,875	1,782	1,757	1,786		1,776	1,754		1,681	1,680	
6	1,734			1,761	1,835		1,767	1,757	1,726	1,676		1,684
7	1,741			1,766	1,834	1,863	1,772			1,678		1,674
8	1,739	1,873	1,783	1,781		1,866	1,765		1,723	1,680	1,697	1,689
9		1,855	1,790	1,773		1,842	1,757	1,754	1,724		1,697	1,702
10		1,848	1,772		1,783	1,819		1,758	1,719		1,707	1,712
11	1,732	1,852	1,769		1,784	1,813		1,766		1,665	1,718	
12	1,744	1,867	1,764	1,761	1,772		1,764	1,773			1,720	
13	1,744			1,758	1,774		1,753	1,772	1,717	1,655		1,703
14	1,765			1,745	1,797	1,803	1,766		1,708	1,660		1,695
15	1,771		1,764	1,748		1,797	1,769		1,717	1,660		1,699
16			1,767	1,756		1,789	1,779	1,764	1,718		1,730	1,703
17		1,831	1,764		1,805	1,782		1,753	1,717		1,730	1,710
18	1,772	1,827	1,785		1,792	1,776		1,751		1,669	1,714	
19	1,775	1,812	1,795	1,759	1,837		1,785	1,758		1,687	1,719	
20	1,785			1,750	1,868		1,780	1,760	1,722	1,674		1,708
21	1,790				1,871	1,766	1,777		1,726	1,690		1,697
22	1,819	1,805	1,803	1,763		1,768	1,763		1,718	1,700	1,724	1,695
23		1,819	1,781	1,762		1,791	1,762	1,759	1,719		1,734	1,698
24		1,820	1,790		1,852	1,791		1,773	1,712		1,725	1,690
25	1,819	1,836	1,801		1,881	1,778		1,767		1,703	1,721	
26	1,837	1,811	1,823	1,745	1,846		1,767	1,760		1,705	1,730	
27	1,851			1,759	1,833		1,766	1,754	1,710	1,708		1,692
28	1,856			1,756	1,823	1,783	1,765		1,709	1,711		1,687
29	1,875		1,806	1,732		1,808	1,764		1,705	1,701	1,727	1,679
30			1,795	1,731		1,802	1,757	1,759	1,694		1,716	1,666
31			1,781		1,817		1,756					1,666
Média mensal	1,780	1,842	1,786	1,757	1,813	1,807	1,770	1,760	1,719	1,684	1,713	1,693

Dia do Mês	TAXA DE VENDA DO DÓLAR (R\$)											
	2011											
	Jan	Fev	Mar	Abr	Mai	Jun	Jul	Ago	Set	Out	Nov	Dez
1		1,663	1,663	1,619		1,588	1,560	1,555	1,604		1,751	1,793
2		1,667	1,661		1,575	1,581		1,566	1,634			1,784
3	1,651	1,670	1,655		1,589	1,574		1,565		1,881	1,727	
4	1,656	1,674	1,646	1,611	1,603		1,558	1,575		1,886	1,742	
5	1,671			1,609	1,622		1,564	1,590	1,652	1,846		1,783
6	1,686			1,610	1,611	1,581	1,566		1,658	1,812		1,791
7	1,686	1,678		1,593		1,576	1,558			1,767	1,750	1,798
8		1,671		1,576		1,582	1,563	1,600	1,657		1,745	1,794
9		1,664	1,656		1,620	1,588		1,633	1,677		1,752	1,813
10	1,691	1,668	1,661		1,607	1,594		1,618		1,748	1,761	
11	1,689	1,668	1,665	1,581	1,618		1,580	1,631		1,766	1,755	
12	1,677			1,587	1,621		1,577	1,616	1,690			1,822
13	1,670			1,586	1,633	1,589	1,576		1,713	1,754		1,841
14	1,684	1,668	1,663	1,584		1,582	1,573		1,729	1,738	1,765	1,873
15		1,668	1,669	1,578		1,596	1,574	1,596	1,711			1,861
16		1,670	1,667		1,632	1,611		1,592	1,712		1,777	1,847
17	1,682	1,666	1,676		1,629	1,598		1,583		1,749	1,778	
18	1,675	1,668	1,672	1,591	1,617		1,583	1,606		1,772	1,772	
19	1,671			1,579	1,617		1,569	1,596	1,776	1,760		1,862
20	1,672			1,572	1,617	1,597	1,565		1,787	1,783		1,851
21	1,672	1,667	1,665		1,591	1,557		1,828	1,780	1,806		1,856
22		1,669	1,664			1,588	1,555	1,601	1,902	1,807	1,807	1,858
23		1,672	1,660		1,634			1,604	1,874	1,844		1,856
24	1,673	1,665	1,659		1,626	1,599		1,604		1,777	1,866	
25	1,675	1,663	1,658	1,572	1,630		1,545	1,615		1,755	1,894	
26	1,669			1,565	1,620		1,535	1,611	1,845	1,761		1,857
27	1,672			1,571	1,604	1,597	1,564		1,801	1,732		1,859
28	1,678	1,661	1,661	1,585		1,583	1,565		1,813	1,699	1,860	1,863
29		1,655	1,573		1,573	1,556	1,597		1,829	1,849	1,849	1,876
30			1,636		1,596	1,561		1,590	1,854		1,811	1,876
31	1,673		1,629		1,580		1,587			1,689		
Média mensal	1,675	1,668	1,659	1,586	1,613	1,587	1,564	1,597	1,750	1,773	1,790	1,837

**Capítulo 47 - Indicadores Econômicos**
**47.4 - Evolução da taxa diária de venda do dólar comercial - 2010/2012**

(conclusão)

Dia do Mês	TAXA DE VENDA DO DÓLAR (R\$)											
	2012											
	Jan	Fev	Mar	Abr	Mai	Jun	Jul	Ago	Set	Out	Nov	Dez
1		1,738	1,715			2,035		2,043		2,026	2,031	
2	1,868	1,733	1,725	1,831	1,915		1,989	2,048		2,027		
3	1,846	1,722		1,826	1,928		1,989	2,031	2,034	2,027		2,112
4	1,827			1,832	1,921	2,041	2,020		2,039	2,022		2,108
5	1,837		1,731	1,830		2,027	2,029		2,039	2,025	2,035	2,105
6	1,845	1,725	1,756			2,018	2,036	2,028	2,038		2,034	2,084
7		1,726	1,769		1,927			2,028			2,033	2,080
8		1,720	1,770		1,937	2,035		2,027		2,031	2,036	
9	1,844	1,723	1,777	1,826	1,958		2,031	2,018		2,034	2,051	
10	1,804	1,726		1,832	1,958		2,033	2,018	2,024	2,038		2,081
11	1,805			1,830	1,951	2,035	2,031		2,020	2,037		2,074
12	1,787		1,816	1,827		2,056	2,047		2,020		2,048	2,080
13	1,785	1,717	1,810	1,836		2,060	2,034	2,027	2,025		2,061	2,075
14		1,717	1,815		1,987	2,069		2,026	2,014		2,063	2,084
15		1,716	1,801		1,995	2,044		2,023		2,038		
16	1,784	1,733	1,802	1,837	1,997		2,038	2,021		2,035	2,071	
17	1,776	1,714		1,845	1,997		2,035	2,018	2,031	2,034		2,090
18	1,779			1,869	2,010	2,063	2,026		2,027	2,030		2,097
19	1,765		1,809	1,887		2,044	2,024		2,024	2,027	2,075	2,079
20	1,767		1,826	1,879		2,029	2,023	2,021	2,026		2,084	2,063
21			1,827		2,037	2,036		2,017	2,024		2,092	2,076
22		1,708	1,825		2,049	2,056		2,021		2,027	2,091	
23	1,753	1,704	1,819	1,886	2,082		2,041	2,024		2,029	2,099	
24	1,765	1,710		1,878	2,038		2,042	2,026	2,027	2,026		2,077
25	1,763			1,881	2,003	2,072	2,040		2,025	2,026		
26	1,739		1,814	1,887		2,074	2,026		2,034	2,026	2,079	2,057
27	1,744	1,709	1,814	1,885		2,076	2,017	2,029	2,031		2,075	2,048
28		1,702	1,822		1,978	2,090		2,043	2,031		2,091	2,044
29		1,709	1,833		1,994	2,021		2,051		2,030	2,099	
30	1,751		1,822	1,892	2,008		2,031	2,051		2,032	2,107	
31	1,739				2,022		2,050	2,037		2,031		2,044
Média mensal	1,790	1,718	1,795	1,855	1,986	2,049	2,029	2,029	2,028	2,030	2,068	2,078

FONTE: Banco Central do Brasil.

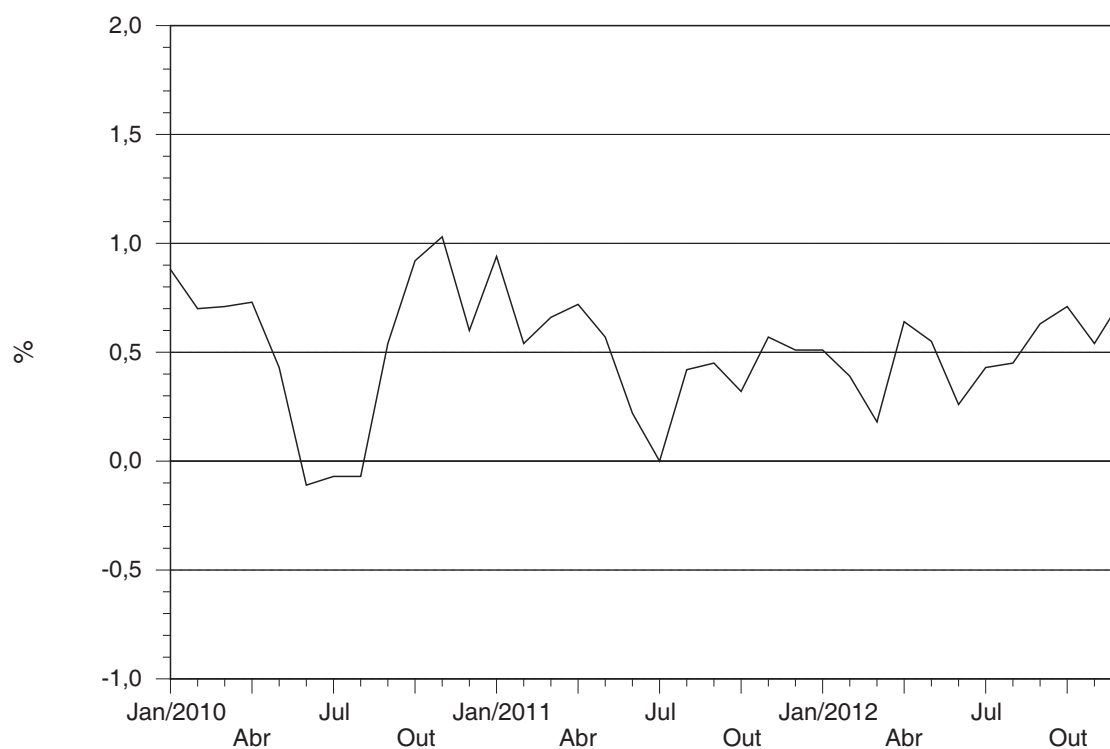
**VARIAÇÃO MENSAL DE PREÇOS AO CONSUMIDOR (INPC) -2010/2012**

Fonte: Instituto Brasileiro de Geografia e Estatística - IBGE.





# Seção XVI – Demografia

---

Esta seção apresenta informações demográficas utilizadas na construção de indicadores para o acompanhamento do sistema previdenciário, face à dinâmica demográfica e algumas características sócio-econômicas da população brasileira. Divide-se em três capítulos: Estatísticas Populacionais, Indicadores Demográficos e Cobertura Previdenciária.

Todas as informações apresentadas têm origem em três pesquisas produzidas e publicadas pelo IBGE: o Censo Demográfico, a Pesquisa Nacional por Amostra de Domicílios – PNAD e o Registro Civil.

O Censo Demográfico é uma pesquisa de abrangência nacional, de periodicidade decenal, que investiga aspectos demográficos e sócio-econômicos da população, além de características dos domicílios.

A PNAD é uma pesquisa por amostra de domicílios de múltiplos propósitos e de periodicidade anual. Constitui-se de dois grupamentos distintos de informações: o primeiro, de caráter permanente, aborda os aspectos demográficos e sócio-econômicos da população, além de características dos domicílios, e o segundo grupo, que varia a cada ano, pesquisa temas específicos, tais como: migração, saúde, nutrição, mão-de-obra, fecundidade, etc.

O Registro Civil disponibiliza estatísticas vitais do País, registrando, de forma contínua, as alterações que afetam a composição da população (nascimentos, casamentos, óbitos, separações, etc).

## Estatísticas Populacionais

Neste capítulo são apresentadas algumas informações relativas ao quantitativo e à estrutura sócio-econômica da população brasileira, com base na PNAD.

Com relação aos óbitos registrados, cabe observar que o Registro Civil processa as informações vitais a partir da transcrição dos dados de livros de registros. Os eventos declarados em um determinado ano, contudo, não correspondem ao número real de eventos ocorridos naquele ano, uma vez que parte dos registros é efetuada com atraso.

A seguir são definidos os conceitos das variáveis apresentadas neste capítulo:

**População Residente** – o número de pessoas moradoras presentes, que tinham a unidade domiciliar como local de residência habitual e se achavam presentes na data da referência, e pessoas moradoras ausentes, que tinham a unidade domiciliar como local de residência habitual e na data de referência estavam ausentes temporariamente, por período não superior a 12 (doze) meses em relação àquela data;

**Idade** – expressa a idade em anos completos, calculada em relação ao dia 30 de setembro (período de referência da PNAD), a partir da indagação do dia, mês e ano de nascimento; as pessoas que não declararam a idade estão reunidas no grupo “idade ignorada”; as idades são apresentadas em grupos etários quinquenais e decenais;

**Situação do Domicílio** – o domicílio pode ser classificado em urbano, áreas correspondentes às cidades, vilas ou áreas urbanas isoladas, ou rural, toda a área situada fora dos limites urbanos. A classificação é obtida a partir da legislação vigente por ocasião da realização do Censo Demográfico;

**Condição de Atividade** – a população de 10 (dez) anos de idade ou mais foi classificada, quanto à condição de atividade na semana de referência, em economicamente ativa ou não economicamente ativa;

**População Economicamente Ativa** – PEA – pessoas que no período de referência tinham vínculo de trabalho (pessoas ocupadas) ou estavam dispostas a trabalhar, tendo para isso tomado alguma providência efetiva;

**População Não Economicamente Ativa** – número de pessoas que, na semana de referência, não tinham trabalho e nem tomaram qualquer providência para consegui-lo;

**Lugar do Registro do Óbito** – localização geográfica do Cartório do Registro Civil de Pessoas Naturais onde foi efetuado o registro do óbito;

## Indicadores Demográficos

Foram reunidos, neste capítulo, alguns indicadores que retratam características da população brasileira, diretamente relacionadas com as atividades da Previdência Social.

A seguir é apresentada a conceituação e a metodologia de cálculo destes indicadores:

**Taxa Média Geométrica de Incremento Anual da População (r)** – mensura o ritmo de crescimento da população entre duas datas determinadas, e é calculada a partir da expressão:

$$r = \sqrt[n]{\frac{P(t+n)}{P(t)}} - 1$$

onde  $P(t+n)$  e  $P(t)$  correspondem às populações observadas em duas datas sucessivas e  $n$  representa o intervalo de tempo entre essas duas datas, medido em anos;

**Índice de Envelhecimento da População (I<sub>e</sub>)** – expressa o ritmo de envelhecimento verificado em uma determinada data, sendo obtido por:

$$I_e = \frac{\text{População de 65 anos ou mais}}{\text{População abaixo de 15 anos}} * 100$$

**Razão de Dependência da População (R<sub>d</sub>)** – indicador que mede a relação existente entre a população inativa e a ativa, em uma determinada data, e é representado por:

$$R_d = \frac{\text{População abaixo de 15 anos} + \text{População de 65 anos ou mais}}{\text{População entre 15 e 65 anos}} * 100$$

**Esperança de vida ao nascer** – mensura o número médio de anos de vida esperados de uma pessoa a partir de seu nascimento. Construída a partir de técnicas indiretas de mortalidade, os valores apresentados foram utilizados pelo IBGE como parâmetros para projeção preliminar da população brasileira, para o período 1980/2020.

## Cobertura Previdenciária

Os dados de cobertura previdenciária disponíveis neste capítulo, que têm como fonte a Pesquisa Nacional por Amostra de Domicílios – PNAD/IBGE 2007-2009, incorporam um aperfeiçoamento, realizado pela Secretaria de Políticas de Previdência Social – SPS/MPS, em 2004, nos critérios de mensuração da cobertura previdenciária. Até 2008, conforme determinação do Conselho Nacional de Previdência Social (CNPS), os conceitos de cobertura da “população ocupada total” e da “população ocupada restrita” continuaram sendo acompanhados. Em 2010, contudo, o CNPS editou a Resolução nº 1.317, de 31 de maio de 2010, dispensando o Ministério da Previdência Social de continuar publicando as estatísticas de cobertura previdenciária utilizando os conceitos antigos. Dessa forma, atualmente são publicadas no AEPS apenas as estatísticas de cobertura previdenciária obtidas a partir da metodologia aperfeiçoada em 2004.

## Metodologia de Mensuração da Cobertura

Os números relativos à cobertura previdenciária apurados até 2004 consistiam basicamente em estatísticas acerca da quantidade de pessoas que contribuem e que não contribuem para instituto de previdência. A proporção de ocupados que contribuem para a previdência é, possivelmente, o mais utilizado dos indicadores de cobertura previdenciária entre a população economicamente ativa. Não obstante sua relevância, o MPS adota atualmente um indicador mais amplo, que se vale de um conjunto de critérios capaz de produzir um retrato mais acurado da proteção previdenciária que a sociedade brasileira proporciona a seus trabalhadores.

São considerados no cálculo os ocupados com idade entre 16 e 59 anos (trabalhadores em idade contributiva), independentemente do valor do rendimento do trabalho recebido. São desconsiderados, portanto, os ocupados que não estão aptos a contribuir pelos seguintes motivos/critérios:

- (i) possuem idade entre 10 e 15 anos, abaixo da idade mínima autorizada pela legislação brasileira para o trabalho e, portanto, para a filiação previdenciária. Em 1998, a legislação previdenciária foi modificada elevando a idade mínima de filiação de 14 para 16 anos – este contingente configurava-se como um público-alvo de programas de erradicação do trabalho infantil;
- (ii) possuem idade igual ou superior a 60 anos – nesta faixa etária seria grande a concentração de ocupados que não contribuem para a Previdência e que dificilmente viriam a fazê-lo dada a dificuldade para a população idosa de preencher as condições de elegibilidade relacionadas com a carência e tempo mínimo de contribuição;

Na metodologia aprovada pelo Conselho Nacional de Previdência Social, no ano de 2004, adotam-se os conceitos de população socialmente protegida e socialmente desprotegida. O diferencial desta metodologia deve-se ao fato de que os critérios anteriormente utilizados para mensuração da cobertura baseavam-se fundamentalmente na **contribuição** para o Regime Geral de Previdência Social (RGPS). Com isso, certos grupos que contam com efetiva proteção previdenciária – mas não declaravam contribuição previdenciária que pudesse ser atribuída ao Regime Geral – deixavam de ser considerados cobertos.

Os atuais critérios para mensuração dos indicadores de cobertura procuram incorporar esses grupos, quais sejam:

- a) segurados especiais – agricultores familiares que são protegidos pelo RGPS e contam com um regime específico de contribuição sobre a comercialização da produção. Foram considerados aqueles que, na PNAD, estão ocupados no ramo agrícola, residem na zona rural e estão em uma das seguintes posições na ocupação: conta-própria, produção para próprio consumo, construção para próprio uso, não remunerado e sem carteira;
- b) beneficiários não contribuintes – trabalhadores ocupados que, não contribuindo para a previdência social no trabalho atual, declaram receber benefício previdenciário (aposentadoria ou pensão) e, portanto, já contam com proteção;

Além dos grupos descritos, foram incorporados também:

- c) funcionários públicos estatutários e militares – contam com proteção previdenciária, pois estão vinculados a Regimes Próprios de Previdência Social – RPPS.

Os dados dos trabalhadores ocupados “protegidos” (apresentados nas tabelas a seguir) dizem, portanto, respeito a esses grupos, bem como aos demais contribuintes do RGPS. Os “desprotegidos” são aqueles que não contribuem para instituto de previdência e, ao mesmo tempo, não são considerados segurados especiais ou beneficiários não contribuintes.

A seguir são definidos conceitos das variáveis apresentadas no capítulo.

**Pessoas Ocupadas** – foram classificadas como ocupadas no período de referência especificado (semana de referência) as pessoas que tinham trabalho durante todo ou parte desse período. Incluíam-se ainda como ocupadas, pessoas que não exerceram o trabalho remunerado que tinham no período especificado por motivo de férias, licença, greve, etc.

**Categoria de Trabalhador**

**Empregado (com e sem carteira)** – pessoa que trabalha para um empregador (pessoa física ou jurídica), geralmente obrigando-se ao cumprimento de uma jornada de trabalho e recebendo em contrapartida uma remuneração em dinheiro, mercadorias, produtos ou benefícios (moradia, comida, roupas etc.);

**Trabalhador doméstico (com e sem carteira)** – pessoa que trabalhava prestando serviço doméstico remunerado em dinheiro ou benefícios, em uma ou mais unidades domiciliares;

**Conta-própria** – pessoa que trabalha explorando o seu próprio empreendimento, sozinha ou com sócio, sem ter empregado e contando, ou não, com a ajuda de trabalhador não remunerado;

**Empregador** – pessoa que trabalha explorando o seu próprio empreendimento, com pelo menos um empregado;

**Militares (considerados apenas na nova metodologia para o cálculo da população socialmente protegida)** – militares do Exército, Marinha de Guerra e Aeronáutica, inclusive as pessoas que estavam prestando o serviço militar obrigatório;

**Estatutários (considerados apenas na nova metodologia para o cálculo da população socialmente protegida)** – empregados regidos pelo Estatuto dos Funcionários Públicos (federais, estaduais e municipais ou de autarquias).

**Trabalhador para o próprio consumo** – inclui:

**Trabalhador na produção para o próprio consumo** – pessoa que trabalhava, durante pelo menos uma hora na semana, na produção de bens do ramo que compreende as atividades da agricultura, silvicultura, pecuária, extração vegetal, pesca e piscicultura, para a própria alimentação de pelo menos um membro da unidade domiciliar;

**Trabalhador na construção para o próprio uso** – pessoa que trabalhava, durante pelo menos uma hora na semana, na construção de edificações, estradas privadas, poços e outras benfeitorias (exceto as obras destinadas unicamente à reforma) para o próprio uso de pelo menos um membro da unidade domiciliar.

**Desprotegidos** – inclui:

**Trabalhador não remunerado membro da unidade domiciliar** – pessoa que trabalha sem remuneração, durante pelo menos uma hora na semana, em ajuda a membro da unidade domiciliar que é: empregado na produção de bens primários (que compreende as atividades da agricultura, silvicultura, pecuária, extração vegetal ou mineral, caça, pesca e piscicultura), conta-própria ou empregador;

**Outro trabalhador não remunerado** – pessoa que trabalha sem remuneração, durante pelo menos uma hora na semana, como aprendiz ou estagiário ou em ajuda a instituição religiosa, beneficente ou de cooperativismo.

## Capítulo 48 - Estatísticas Populacionais

## 48.1 - População residente por situação do domicílio e sexo, segundo os grupos de idade - 2009/2011

GRUPOS DE IDADE	Anos	POPULAÇÃO RESIDENTE								
		Total			Situação do Domicílio					
		Total	Homens	Mulheres	Urbana			Rural		
					Total	Homens	Mulheres	Total	Homens	Mulheres
TOTAL	2009	191.795.854	93.356.489	98.439.365	161.040.936	77.333.942	83.706.994	30.754.918	16.022.547	14.732.371
	2010	190.755.799	93.406.990	97.348.809	160.925.804	77.710.179	83.215.625	29.829.995	15.696.811	14.133.184
	2011	195.242.800	94.738.799	100.504.001	165.872.231	79.460.548	86.411.683	29.370.569	15.278.251	14.092.318
Menos de 1 ano...	2009	2.569.681	1.301.288	1.268.393	2.139.299	1.082.958	1.056.341	430.382	218.330	212.052
	2010	2.713.244	1.378.532	1.334.712	2.246.034	1.141.784	1.104.250	467.210	236.748	230.462
	2011	2.503.990	1.300.580	1.203.410	2.119.420	1.099.573	1.019.847	384.570	201.007	183.563
1 a 4 anos	2009	10.815.061	5.533.388	5.281.673	8.824.795	4.510.435	4.314.360	1.990.266	1.022.953	967.313
	2010	11.082.914	5.638.455	5.444.459	9.055.114	4.603.340	4.451.774	2.027.800	1.035.115	992.685
	2011	10.815.127	5.495.447	5.319.680	8.958.039	4.520.632	4.437.407	1.857.088	974.815	882.273
5 a 9 anos	2009	15.604.286	8.032.187	7.572.099	12.610.278	6.509.527	6.100.751	2.994.008	1.522.660	1.471.348
	2010	14.969.375	7.624.144	7.345.231	12.135.285	6.169.531	5.965.754	2.834.090	1.454.613	1.379.477
	2011	14.936.784	7.602.279	7.334.505	12.194.054	6.170.032	6.024.022	2.742.730	1.432.247	1.310.483
10 a 14 anos	2009	17.421.451	8.982.829	8.438.622	14.108.810	7.231.201	6.877.609	3.312.641	1.751.628	1.561.013
	2010	17.166.761	8.725.413	8.441.348	13.956.987	7.062.057	6.894.930	3.209.774	1.663.356	1.546.418
	2011	17.191.603	8.726.863	8.464.740	14.025.127	7.071.278	6.953.849	3.166.476	1.655.585	1.510.891
15 a 19 anos	2009	16.935.892	8.558.589	8.377.303	13.983.391	6.974.354	7.009.037	2.952.501	1.584.235	1.368.266
	2010	16.990.872	8.558.868	8.432.004	14.039.001	6.998.102	7.040.899	2.951.871	1.560.766	1.391.105
	2011	17.050.629	8.701.120	8.349.509	14.186.865	7.170.563	7.016.302	2.863.764	1.530.557	1.333.207
20 a 24 anos	2009	16.497.814	8.247.985	8.249.829	14.139.221	7.023.531	7.115.690	2.358.593	1.224.454	1.134.139
	2010	17.245.192	8.630.229	8.614.963	14.706.068	7.276.963	7.429.105	2.539.124	1.353.266	1.185.858
	2011	16.026.884	7.969.939	8.056.945	13.993.600	6.911.819	7.081.781	2.033.284	1.058.120	975.164
25 a 29 anos	2009	16.473.342	8.062.094	8.411.248	14.238.764	6.926.146	7.312.618	2.234.578	1.135.948	1.098.630
	2010	17.104.414	8.460.995	8.643.419	14.772.957	7.225.732	7.547.225	2.331.457	1.235.263	1.096.194
	2011	16.292.015	8.034.787	8.257.228	14.199.977	6.976.394	7.223.583	2.092.038	1.058.393	1.033.645
30 a 34 anos	2009	15.059.871	7.238.571	7.821.300	12.932.442	6.141.338	6.791.104	2.127.429	1.097.233	1.030.196
	2010	15.744.512	7.717.658	8.026.854	13.611.921	6.586.877	7.025.044	2.132.591	1.130.781	1.001.810
	2011	15.940.970	7.602.833	8.338.137	13.903.517	6.601.342	7.302.175	2.037.453	1.001.491	1.035.962
35 a 39 anos	2009	13.836.211	6.621.223	7.214.988	11.760.339	5.551.827	6.208.512	2.075.872	1.069.396	1.006.476
	2010	13.888.579	6.766.664	7.121.915	11.975.407	5.750.498	6.224.909	1.913.172	1.016.166	897.006
	2011	14.158.346	6.758.799	7.399.547	12.245.420	5.753.101	6.492.319	1.912.926	1.005.698	907.228
40 a 44 anos	2009	13.338.977	6.372.029	6.966.948	11.369.020	5.317.326	6.051.694	1.969.957	1.054.703	915.254
	2010	13.009.364	6.320.568	6.688.796	11.187.429	5.344.982	5.842.447	1.821.935	975.586	846.349
	2011	13.485.518	6.458.661	7.026.857	11.682.524	5.503.106	6.179.418	1.802.994	955.555	847.439
45 a 49 anos	2009	12.101.324	5.771.871	6.329.453	10.312.368	4.813.186	5.499.182	1.788.956	958.685	830.271
	2010	11.833.352	5.692.014	6.141.338	10.181.394	4.806.322	5.375.072	1.651.958	885.692	766.266
	2011	12.739.485	5.952.741	6.786.744	11.024.879	5.090.455	5.934.424	1.714.606	862.286	852.320
50 a 54 anos	2009	10.685.713	4.952.737	5.732.976	9.149.885	4.164.957	4.984.928	1.535.828	787.780	748.048
	2010	10.140.402	4.834.995	5.305.407	8.708.339	4.074.679	4.633.660	1.432.063	760.316	671.747
	2011	11.128.288	5.279.644	5.848.644	9.471.191	4.396.175	5.075.016	1.657.097	883.469	773.628
55 a 59 anos	2009	8.719.927	4.067.053	4.652.874	7.329.675	3.326.543	4.003.132	1.390.252	740.510	649.742
	2010	8.276.221	3.902.344	4.373.877	7.025.474	3.238.531	3.786.943	1.250.747	663.813	586.934
	2011	9.437.314	4.431.182	5.006.132	8.066.497	3.710.822	4.355.675	1.370.817	720.360	650.457
60 a 64 anos	2009	6.648.338	3.078.993	3.569.345	5.556.075	2.498.803	3.057.272	1.092.263	580.190	512.073
	2010	6.509.120	3.041.035	3.468.085	5.474.944	2.479.882	2.995.062	1.034.176	561.153	473.023
	2011	7.439.759	3.468.468	3.971.291	6.301.667	2.863.547	3.438.120	1.138.092	604.921	533.171
65 a 69 anos	2009	5.342.303	2.440.811	2.901.492	4.436.252	1.942.373	2.493.879	906.051	498.438	407.613
	2010	4.840.810	2.224.065	2.616.745	4.040.016	1.792.798	2.247.218	800.794	431.267	369.527
	2011	5.622.690	2.528.454	3.094.236	4.741.514	2.059.657	2.681.857	881.176	468.797	412.379
70 anos ou mais	2009	9.745.663	4.094.841	5.650.822	8.150.322	3.319.437	4.830.885	1.595.341	775.404	819.937
	2010	9.240.667	3.891.011	5.349.656	7.809.434	3.158.101	4.651.333	1.431.233	732.910	698.323
	2011	10.473.398	4.427.002	6.046.396	8.757.940	3.562.052	5.195.888	1.715.458	864.950	850.508

## Capítulo 48 - Estatísticas Populacionais

## 48.2 - População residente por situação do domicílio e sexo, segundo as Grandes Regiões e Unidades da Federação - 2009/2011

(continua)

GRANDES REGIÕES E UNIDADES DA FEDERAÇÃO	Anos	POPULAÇÃO RESIDENTE								
		Total			Situação do Domicílio					
		Total	Homens	Mulheres	Urbana			Rural		
					Total	Homens	Mulheres	Total	Homens	Mulheres
BRASIL	2009	191.795.854	93.356.489	98.439.365	161.040.936	77.333.942	83.706.994	30.754.918	16.022.547	14.732.371
	2010	190.755.799	93.406.990	97.348.809	160.925.792	77.710.174	83.215.618	29.830.007	15.696.816	14.133.191
	2011	195.242.800	94.738.799	100.504.001	165.872.231	79.460.548	86.411.683	29.370.569	15.278.251	14.092.318
NORTE	2009	15.555.306	7.744.060	7.811.246	12.124.991	5.909.739	6.215.252	3.430.315	1.834.321	1.595.994
	2010	15.864.454	8.004.915	7.859.539	11.664.509	5.737.373	5.927.136	4.199.945	2.267.542	1.932.403
	2011	16.498.871	8.273.520	8.225.351	12.316.534	6.021.809	6.294.725	4.182.337	2.251.711	1.930.626
Rondônia	2009	1.530.717	763.827	766.890	1.113.182	544.726	568.456	417.535	219.101	198.434
	2010	1.562.409	795.157	767.252	1.149.180	569.424	579.756	413.229	225.733	187.496
	2011	1.601.500	805.795	795.705	1.177.688	580.971	596.717	423.812	224.824	198.988
Acre	2009	704.676	351.143	353.533	555.482	268.641	286.841	149.194	82.502	66.692
	2010	733.559	368.324	365.235	532.279	259.387	272.892	201.280	108.937	92.343
	2011	769.305	382.395	386.910	592.267	288.783	303.484	177.038	93.612	83.426
Amazonas	2009	3.454.885	1.714.460	1.740.425	2.869.673	1.402.624	1.467.049	585.212	311.836	273.376
	2010	3.483.985	1.753.179	1.730.806	2.755.490	1.361.562	1.393.928	728.495	391.617	336.878
	2011	3.629.642	1.811.617	1.818.025	2.920.921	1.429.333	1.491.588	708.721	382.284	326.437
Roraima	2009	430.291	212.407	217.884	364.664	176.816	187.848	65.627	35.591	30.036
	2010	450.479	228.859	221.620	344.859	170.950	173.909	105.620	57.909	47.711
	2011	477.470	241.594	235.876	399.888	199.074	200.814	77.582	42.520	35.062
Pará	2009	7.478.697	3.709.937	3.768.760	5.617.452	2.722.008	2.895.444	1.861.245	987.929	873.316
	2010	7.581.051	3.821.837	3.759.214	5.191.559	2.537.790	2.653.769	2.389.492	1.284.047	1.105.445
	2011	7.878.325	3.957.106	3.921.219	5.480.452	2.666.973	2.813.479	2.397.873	1.290.133	1.107.740
Amapá	2009	639.962	322.496	317.466	625.687	314.937	310.750	14.275	7.559	6.716
	2010	669.526	335.135	334.391	601.036	297.796	303.240	68.490	37.339	31.151
	2011	710.731	356.394	354.337	634.692	315.947	318.745	76.039	40.447	35.592
Tocantins	2009	1.316.078	669.790	646.288	978.851	479.987	498.864	337.227	189.803	147.424
	2010	1.383.445	702.424	681.021	1.090.106	540.464	549.642	293.339	161.960	131.379
	2011	1.431.898	718.619	713.279	1.110.626	540.728	569.898	321.272	177.891	143.381
NORDESTE	2009	54.019.878	26.295.989	27.723.889	39.310.359	18.675.986	20.634.373	14.709.519	7.620.003	7.089.516
	2010	53.081.950	25.909.046	27.172.904	38.821.246	18.526.728	20.294.518	14.260.704	7.382.318	6.878.386
	2011	54.226.143	26.171.716	28.054.427	39.940.466	18.838.652	21.101.814	14.285.677	7.333.064	6.952.613
Maranhão	2009	6.468.999	3.177.641	3.291.358	4.497.750	2.135.136	2.362.614	1.971.249	1.042.505	928.744
	2010	6.574.789	3.261.515	3.313.274	4.147.149	1.995.845	2.151.304	2.427.640	1.265.670	1.161.970
	2011	6.772.430	3.321.929	3.450.501	4.075.426	1.914.702	2.160.724	2.697.004	1.407.227	1.289.777
Piauí	2009	3.193.209	1.543.383	1.649.826	1.976.846	916.088	1.060.758	1.216.363	627.295	589.068
	2010	3.118.360	1.528.422	1.589.938	2.050.959	973.279	1.077.680	1.067.401	555.143	512.258
	2011	3.177.244	1.553.011	1.624.233	2.111.785	994.275	1.117.510	1.065.459	558.736	506.723
Ceará	2009	8.568.590	4.125.449	4.443.141	6.622.425	3.131.235	3.491.190	1.946.165	994.214	951.951
	2010	8.452.381	4.120.088	4.332.293	6.346.557	3.031.838	3.314.719	2.105.824	1.088.250	1.017.574
	2011	8.671.086	4.179.928	4.491.158	6.332.824	2.991.658	3.341.166	2.338.262	1.188.270	1.149.992
Rio Grande do Norte	2009	3.188.123	1.577.906	1.610.217	2.312.308	1.120.937	1.191.371	875.815	456.969	418.846
	2010	3.168.027	1.548.887	1.619.140	2.464.991	1.183.327	1.281.664	703.036	365.560	337.476
	2011	3.251.777	1.563.872	1.687.905	2.557.931	1.216.949	1.340.982	693.846	346.923	346.923
Paraíba	2009	3.825.673	1.859.138	1.966.535	2.976.406	1.425.473	1.550.933	849.267	433.665	415.602
	2010	3.766.528	1.824.379	1.942.149	2.838.678	1.349.820	1.488.858	927.850	474.559	453.291
	2011	3.835.607	1.816.772	2.018.835	3.120.616	1.454.304	1.666.312	714.991	362.468	352.523
Pernambuco	2009	8.819.891	4.219.454	4.600.437	6.818.343	3.190.598	3.627.745	2.001.548	1.028.856	972.692
	2010	8.796.448	4.230.681	4.565.767	7.052.210	3.334.440	3.717.770	1.744.238	896.241	847.997
	2011	8.984.409	4.303.060	4.681.349	7.406.378	3.478.378	3.928.000	1.578.031	824.682	753.349
Alagoas	2009	3.205.596	1.558.606	1.646.990	2.179.554	1.044.245	1.135.309	1.026.042	514.361	511.681
	2010	3.120.494	1.511.767	1.608.727	2.297.860	1.093.652	1.204.208	822.634	418.115	404.519
	2011	3.184.259	1.537.463	1.646.796	2.291.248	1.083.482	1.207.766	893.011	453.981	439.030

**Capítulo 48 - Estatísticas Populacionais**
**48.2 - População residente por situação do domicílio e sexo, segundo as Grandes Regiões e Unidades da Federação - 2009/2011**

(conclusão)

GRANDES REGIÕES E UNIDADES DA FEDERAÇÃO	Anos	POPULAÇÃO RESIDENTE								
		Total			Situação do Domicílio					
		Total	Homens	Mulheres	Urbana			Rural		
					Total	Homens	Mulheres	Total	Homens	Mulheres
Sergipe	2009	2.052.381	990.317	1.062.064	1.701.537	805.043	896.494	350.844	185.274	165.570
	2010	2.068.017	1.005.041	1.062.976	1.520.366	723.916	796.450	547.651	281.125	266.526
	2011	2.128.713	1.025.363	1.103.350	1.562.375	741.464	820.911	566.338	283.899	282.439
Bahia	2009	14.697.416	7.244.095	7.453.321	10.225.190	4.907.231	5.317.959	4.472.226	2.336.864	2.135.362
	2010	14.016.906	6.878.266	7.138.640	10.102.476	4.840.611	5.261.865	3.914.430	2.037.655	1.876.775
	2011	14.220.618	6.870.318	7.350.300	10.481.883	4.963.440	5.518.443	3.738.735	1.906.878	1.831.857
<b>SUDESTE</b>	<b>2009</b>	<b>80.466.148</b>	<b>38.908.339</b>	<b>41.557.809</b>	<b>74.203.065</b>	<b>35.653.448</b>	<b>38.549.617</b>	<b>6.263.083</b>	<b>3.254.891</b>	<b>3.008.192</b>
	<b>2010</b>	<b>80.364.410</b>	<b>39.076.647</b>	<b>41.287.763</b>	<b>74.696.178</b>	<b>36.052.531</b>	<b>38.643.647</b>	<b>5.668.232</b>	<b>3.024.116</b>	<b>2.644.116</b>
	<b>2011</b>	<b>82.066.598</b>	<b>39.555.946</b>	<b>42.510.652</b>	<b>76.650.594</b>	<b>36.729.421</b>	<b>39.921.173</b>	<b>5.416.004</b>	<b>2.826.525</b>	<b>2.589.479</b>
Minas Gerais	2009	20.088.147	9.754.912	10.333.235	17.214.645	8.242.383	8.972.262	2.873.502	1.512.529	1.360.973
	2010	19.597.330	9.641.877	9.955.453	16.715.216	8.108.983	8.606.233	2.882.114	1.532.894	1.349.220
	2011	19.962.485	9.716.132	10.246.353	16.869.134	8.104.185	8.764.949	3.093.351	1.611.947	1.481.404
Espírito Santo	2009	3.479.636	1.712.588	1.767.048	2.874.535	1.398.308	1.476.227	605.101	314.280	290.821
	2010	3.514.952	1.731.218	1.783.734	2.931.472	1.422.604	1.508.868	583.480	308.614	274.866
	2011	3.604.367	1.748.393	1.855.974	3.070.920	1.463.477	1.607.443	533.447	284.916	248.531
Rio de Janeiro	2009	15.801.107	7.422.714	8.378.393	15.263.140	7.141.208	8.121.932	537.967	281.506	256.461
	2010	15.989.929	7.625.679	8.364.250	15.464.239	7.354.325	8.109.914	525.690	271.354	254.336
	2011	16.332.133	7.644.627	8.687.506	15.900.921	7.422.283	8.478.638	431.212	222.344	208.868
São Paulo	2009	41.097.258	20.018.125	21.079.133	38.850.745	18.871.549	19.979.196	2.246.513	1.146.576	1.099.937
	2010	41.262.199	20.077.873	21.184.326	39.585.251	19.166.619	20.418.632	1.676.948	911.254	765.694
	2011	42.167.613	20.446.794	21.720.819	40.809.619	19.739.476	21.070.143	1.357.994	707.318	650.676
<b>SUL</b>	<b>2009</b>	<b>27.776.167</b>	<b>13.557.370</b>	<b>14.218.797</b>	<b>23.113.188</b>	<b>11.142.861</b>	<b>11.970.327</b>	<b>4.662.979</b>	<b>2.414.509</b>	<b>2.248.470</b>
	<b>2010</b>	<b>27.386.891</b>	<b>13.436.411</b>	<b>13.950.480</b>	<b>23.260.896</b>	<b>11.275.290</b>	<b>11.985.606</b>	<b>4.125.995</b>	<b>2.161.121</b>	<b>1.964.874</b>
	<b>2011</b>	<b>27.874.782</b>	<b>13.617.811</b>	<b>14.256.971</b>	<b>23.726.810</b>	<b>11.464.247</b>	<b>12.262.563</b>	<b>4.147.972</b>	<b>2.153.564</b>	<b>1.994.408</b>
Paraná	2009	10.699.883	5.185.636	5.514.247	9.108.548	4.375.273	4.733.275	1.591.335	810.363	780.972
	2010	10.444.526	5.130.994	5.313.532	8.912.692	4.325.985	4.586.707	1.531.834	805.009	726.825
	2011	10.633.123	5.207.769	5.425.354	9.230.983	4.488.825	4.742.158	1.402.140	718.944	683.196
Santa Catarina	2009	6.159.456	3.058.541	3.100.915	5.055.572	2.497.342	2.558.230	1.103.884	561.199	542.685
	2010	6.248.436	3.100.360	3.148.076	5.247.913	2.578.521	2.669.392	1.000.523	521.839	478.684
	2011	6.439.389	3.190.541	3.248.848	5.378.500	2.644.203	2.734.297	1.060.889	546.338	514.551
Rio Grande do Sul	2009	10.916.828	5.313.193	5.603.635	8.949.068	4.270.246	4.678.822	1.967.760	1.042.947	924.813
	2010	10.693.929	5.205.057	5.488.872	9.100.291	4.370.784	4.729.507	1.593.638	834.273	759.365
	2011	10.802.270	5.219.501	5.582.769	9.117.327	4.331.219	4.786.108	1.684.943	888.282	796.661
<b>CENTRO-OESTE</b>	<b>2009</b>	<b>13.978.355</b>	<b>6.850.731</b>	<b>7.127.624</b>	<b>12.289.333</b>	<b>5.951.908</b>	<b>6.337.425</b>	<b>1.689.022</b>	<b>898.823</b>	<b>790.199</b>
	<b>2010</b>	<b>14.058.094</b>	<b>6.979.971</b>	<b>7.078.123</b>	<b>12.482.963</b>	<b>6.118.252</b>	<b>6.364.711</b>	<b>1.575.131</b>	<b>861.719</b>	<b>713.412</b>
	<b>2011</b>	<b>14.576.406</b>	<b>7.119.806</b>	<b>7.456.600</b>	<b>13.237.827</b>	<b>6.406.419</b>	<b>6.831.408</b>	<b>1.338.579</b>	<b>713.387</b>	<b>625.192</b>
Mato Grosso do Sul	2009	2.399.074	1.189.011	1.210.063	2.053.819	1.009.497	1.044.322	345.255	179.514	165.741
	2010	2.449.024	1.219.928	1.229.096	2.097.238	1.029.512	1.067.726	351.786	190.416	161.370
	2011	2.528.444	1.235.853	1.292.591	2.264.333	1.097.488	1.166.845	264.111	138.365	125.746
Mato Grosso	2009	3.057.261	1.533.562	1.523.699	2.505.243	1.233.652	1.271.591	552.018	299.910	252.108
	2010	3.035.122	1.549.536	1.485.586	2.482.801	1.243.777	1.239.024	552.321	305.759	246.562
	2011	3.148.739	1.598.707	1.550.032	2.658.369	1.333.667	1.324.702	490.370	265.040	225.330
Goiás	2009	5.951.062	2.909.530	3.041.532	5.309.869	2.567.988	2.741.881	641.193	341.542	299.651
	2010	6.003.788	2.981.627	3.022.161	5.420.714	2.664.186	2.756.528	583.074	317.441	265.633
	2011	6.217.966	3.011.873	3.206.093	5.729.361	2.749.486	2.979.875	488.605	262.387	226.218
Distrito Federal	2009	2.570.958	1.218.628	1.352.330	2.420.402	1.140.771	1.279.631	150.556	77.857	72.699
	2010	2.570.160	1.228.880	1.341.280	2.482.210	1.180.777	1.301.433	87.950	48.103	39.847
	2011	2.681.257	1.273.373	1.407.884	2.585.764	1.225.778	1.359.986	95.493	47.595	47.898

FONTE: IBGE, Pesquisa Nacional por Amostra de Domicílios - PNAD 2009/2011 e Censo Demográfico 2010.



## Capítulo 48 - Estatísticas Populacionais

## 48.3 - Pessoas de 10 anos ou mais de idade, por condição de atividade na semana de referência e sexo, segundo as Grandes Regiões e Unidades da Federação - 2009/2011

(continua)

GRANDES REGIÕES E UNIDADES DA FEDERAÇÃO	Anos	PESSOAS DE 10 ANOS OU MAIS DE IDADE					
		Condição de Atividade					
		Economicamente Ativa			Não Economicamente Ativa		
		Total	Homens	Mulheres	Total	Homens	Mulheres
BRASIL (1)	2009	101.110.213	56.709.520	44.400.693	61.696.613	21.780.106	39.916.507
	2010	93.504.633	52.825.995	40.678.638	68.476.614	25.931.661	42.544.953
	2011	100.222.603	56.849.563	43.373.040	66.764.296	23.490.930	43.273.366
NORTE	2009	7.535.969	4.395.680	3.140.289	4.885.874	1.736.336	3.149.538
	2010	6.861.436	4.069.165	2.792.271	5.808.424	2.309.078	3.499.346
	2011	7.938.722	4.768.539	3.170.183	5.405.564	1.862.301	3.543.263
Roraima	2009	834.064	486.471	347.593	436.133	142.524	293.609
	2010	774.819	463.247	311.572	520.135	195.308	324.827
	2011	809.749	500.023	309.726	532.695	171.786	360.909
Acre	2009	344.777	198.678	146.099	205.518	73.362	132.156
	2010	303.664	174.634	129.030	270.243	112.147	158.096
	2011	365.564	206.102	159.462	242.728	93.050	149.678
Amazonas	2009	1.621.256	930.833	690.423	1.128.948	418.899	710.049
	2010	1.465.910	849.829	616.081	1.262.425	519.187	743.238
	2011	1.662.354	993.435	668.919	1.200.144	421.770	778.374
Roraima	2009	202.322	111.851	90.471	138.357	54.509	83.848
	2010	196.507	111.138	85.369	157.169	68.411	88.758
	2011	244.014	143.697	100.317	135.566	47.391	88.175
Pará	2009	3.515.197	2.085.044	1.430.153	2.409.242	825.170	1.584.072
	2010	3.194.158	1.929.353	1.264.805	2.868.144	1.118.995	1.749.149
	2011	3.802.168	2.305.602	1.496.566	2.585.836	874.176	1.711.660
Amapá	2009	285.460	164.820	120.640	218.263	87.298	130.965
	2010	295.954	168.122	127.832	231.020	94.529	136.491
	2011	304.169	180.045	124.124	265.806	100.542	165.264
Tocantins	2009	732.893	417.983	314.910	349.413	134.574	214.839
	2010	630.424	372.842	257.582	499.288	200.501	298.787
	2011	750.704	439.635	311.069	442.789	153.586	289.203
NORDESTE	2009	26.735.114	15.421.937	11.313.177	18.092.218	6.175.455	11.916.763
	2010	23.106.943	13.358.599	9.748.344	21.110.080	8.037.898	13.072.182
	2011	25.748.027	14.964.526	10.783.501	19.726.587	6.743.429	12.983.158
Maranhão	2009	2.955.509	1.777.780	1.177.729	2.230.986	753.229	1.477.757
	2010	2.585.062	1.526.405	1.058.657	2.679.672	1.068.630	1.611.042
	2011	3.135.791	1.857.826	1.277.965	2.286.298	781.550	1.504.748
Piauí	2009	1.725.720	951.032	774.688	954.309	323.210	631.099
	2010	1.319.220	769.907	549.313	1.278.732	493.454	785.278
	2011	1.671.794	945.066	726.728	968.195	314.445	653.750
Ceará	2009	4.411.610	2.480.839	1.930.771	2.731.490	931.550	1.799.940
	2010	3.642.505	2.117.383	1.525.122	3.468.796	1.318.791	2.150.005
	2011	4.126.862	2.375.611	1.751.251	3.268.440	1.144.612	2.123.828
Rio Grande do Norte	2009	1.635.146	970.225	664.921	1.055.857	355.217	700.640
	2010	1.375.041	807.387	567.654	1.301.265	490.632	810.633
	2011	1.538.112	906.567	631.545	1.255.297	427.823	827.474
Paraíba	2009	1.683.954	1.026.939	657.015	1.492.221	496.403	995.818
	2010	1.617.709	949.949	667.760	1.543.522	566.236	977.286
	2011	1.820.509	1.059.485	761.024	1.481.637	482.472	999.165
Pernambuco	2009	4.084.652	2.378.206	1.706.446	3.236.539	1.087.023	2.149.516
	2010	3.827.308	2.191.577	1.635.731	3.546.362	1.315.469	2.230.893
	2011	3.837.214	2.295.152	1.542.062	3.753.339	1.299.818	2.453.521
Alagoas	2009	1.398.391	838.507	559.884	1.245.156	417.913	827.243
	2010	1.256.912	737.596	519.316	1.290.796	483.129	807.667
	2011	1.312.492	806.714	505.778	1.315.950	450.545	865.405

**Capítulo 48 - Estatísticas Populacionais**
**48.3 - Pessoas de 10 anos ou mais de idade, por condição de atividade na semana de referência e sexo, segundo as Grandes Regiões e Unidades da Federação - 2009/2011**

(conclusão)

GRANDES REGIÕES E UNIDADES DA FEDERAÇÃO	Anos	PESSOAS DE 10 ANOS OU MAIS DE IDADE					
		Condição de Atividade					
		Economicamente Ativa			Não Economicamente Ativa		
		Total	Homens	Mulheres	Total	Homens	Mulheres
Sergipe	2009	1.039.967	578.625	461.342	657.828	234.570	423.258
	2010	927.790	530.486	397.304	792.224	297.269	494.955
	2011	1.040.141	608.201	431.940	734.266	234.410	499.856
Bahia	2009	7.800.165	4.419.784	3.380.381	4.487.832	1.576.340	2.911.492
	2010	6.555.396	3.727.909	2.827.487	5.208.711	2.004.288	3.204.423
	2011	7.265.112	4.109.904	3.155.208	4.663.165	1.607.754	3.055.411
SUDESTE	2009	43.452.051	23.949.553	19.502.498	26.328.662	9.465.179	16.863.483
	2010	41.221.664	22.932.404	18.289.260	28.306.589	10.631.294	17.675.295
	2011	43.327.106	24.082.125	19.244.981	28.168.542	10.131.850	18.036.692
Minas Gerais	2009	11.215.319	6.157.386	5.057.933	6.116.956	2.195.637	3.921.319
	2010	9.939.730	5.646.138	4.293.592	6.951.249	2.618.882	4.332.367
	2011	10.635.320	5.982.825	4.652.495	6.669.110	2.360.855	4.308.255
Espírito Santo	2009	1.917.600	1.057.767	859.833	1.042.308	385.576	656.732
	2010	1.827.433	1.031.229	796.204	1.178.416	441.312	737.104
	2011	1.964.596	1.092.678	871.918	1.136.617	402.618	733.999
Rio de Janeiro	2009	7.989.579	4.395.690	3.593.889	5.881.299	2.041.898	3.839.401
	2010	7.814.726	4.302.279	3.512.447	6.093.446	2.267.086	3.826.360
	2011	8.098.786	4.469.528	3.629.258	6.226.293	2.176.190	4.050.103
São Paulo	2009	22.329.553	12.338.710	9.990.843	13.288.099	4.842.068	8.446.031
	2010	21.639.775	11.952.758	9.687.017	14.083.478	5.304.014	8.779.464
	2011	22.628.404	12.537.094	10.091.310	14.136.522	5.192.187	8.944.335
SUL	2009	15.744.320	8.663.858	7.080.462	8.281.770	2.968.155	5.313.615
	2010	14.949.763	8.271.133	6.678.630	8.745.397	3.283.683	5.461.714
	2011	15.423.183	8.586.397	6.836.786	8.832.111	3.170.032	5.662.079
Paraná	2009	5.939.394	3.290.491	2.648.903	3.261.232	1.130.724	2.130.508
	2010	5.587.962	3.127.959	2.460.003	3.374.622	1.248.298	2.126.324
	2011	5.875.631	3.299.300	2.576.331	3.353.224	1.179.136	2.174.088
Santa Catarina	2009	3.611.977	2.003.010	1.608.967	1.746.878	640.004	1.106.874
	2010	3.543.217	1.956.665	1.586.552	1.861.665	713.087	1.148.578
	2011	3.509.084	1.997.907	1.511.177	2.099.902	771.470	1.328.432
Rio Grande do Sul	2009	6.192.949	3.370.357	2.822.592	3.273.660	1.197.427	2.076.233
	2010	5.818.584	3.186.509	2.632.075	3.509.110	1.322.298	2.186.812
	2011	6.038.468	3.289.190	2.749.278	3.378.985	1.219.426	2.159.559
CENTRO-OESTE	2009	7.642.759	4.278.492	3.364.267	4.108.089	1.434.981	2.673.108
	2010	7.364.827	4.194.694	3.170.133	4.506.124	1.669.708	2.836.416
	2011	7.785.565	4.447.976	3.337.589	4.631.492	1.583.318	3.048.174
Mato Grosso do Sul	2009	1.305.401	729.175	576.226	700.307	255.499	444.808
	2010	1.258.709	725.751	532.958	801.011	295.525	505.486
	2011	1.343.878	760.049	583.829	812.419	287.361	525.058
Mato Grosso	2009	1.663.600	971.673	691.927	878.792	299.117	579.675
	2010	1.545.517	922.815	622.702	992.141	372.515	619.626
	2011	1.691.329	1.012.751	678.578	978.560	335.013	643.547
Goiás	2009	3.300.348	1.846.830	1.453.518	1.717.597	586.633	1.130.964
	2010	3.158.253	1.813.123	1.345.130	1.934.419	703.974	1.230.445
	2011	3.313.317	1.909.065	1.404.252	1.992.714	652.038	1.340.676
Distrito Federal	2009	1.373.410	730.814	642.596	811.393	293.732	517.661
	2010	1.402.348	733.005	669.343	778.553	297.694	480.859
	2011	1.437.041	766.111	670.930	847.799	308.906	538.893

FONTE: IBGE, Pesquisa Nacional por Amostra de Domicílios - PNAD 2009/2011 e Censo Demográfico 2010.

NOTA: Os dados do Censo Demográfico de 2010 foram incluídos com o intuito de completar a série histórica, na ausência de realização da Pnad. Entretanto, não podem ser considerados como encadeamento da PNAD, uma vez que há diferenças entre os dois levantamentos.

(1) Em função dos pesos utilizados no Censo Demográfico de 2010 para expansão da amostra não serem inteiros, os totais para o Brasil obtidos diretamente nos dados por grupos de idade diferem ligeiramente daqueles obtidos por soma dos resultados das Unidades da Federação.

## Capítulo 48 - Estatísticas Populacionais

## 48.4 - Pessoas de 10 anos ou mais de idade, por condição de atividade na semana de referência e sexo, segundo os grupos de idade - 2009/2011

GRUPOS DE IDADE	Anos	PESSOAS DE 10 ANOS OU MAIS DE IDADE					
		Condição de Atividade					
		Economicamente Ativa			Não Economicamente Ativa		
		Total	Homens	Mulheres	Total	Homens	Mulheres
TOTAL (1)	2009	101.110.213	56.709.520	44.400.693	61.696.613	21.780.106	39.916.507
	2010	93.504.638	52.825.998	40.678.640	68.476.619	25.931.661	42.544.958
	2011	100.222.603	56.849.563	43.373.040	66.764.296	23.490.930	43.273.366
10 a 14 anos	2009	1.428.235	954.506	473.729	15.993.216	8.028.323	7.964.893
	2010	1.264.929	739.362	525.567	15.902.204	7.987.732	7.914.472
	2011	1.130.409	767.691	362.718	16.061.194	7.959.172	8.102.022
15 a 19 anos	2009	8.024.526	4.726.917	3.297.609	8.911.366	3.831.672	5.079.694
	2010	6.868.054	3.916.592	2.951.462	10.118.728	4.641.013	5.477.715
	2011	7.307.526	4.362.132	2.945.394	9.743.103	4.338.988	5.404.115
20 a 24 anos	2009	12.939.434	7.260.109	5.679.325	3.558.380	987.876	2.570.504
	2010	12.340.455	6.892.497	5.447.958	4.900.407	1.735.167	3.165.240
	2011	12.254.497	6.873.313	5.381.184	3.772.387	1.096.626	2.675.761
25 a 29 anos	2009	13.781.359	7.585.849	6.195.510	2.691.983	476.245	2.215.738
	2010	13.337.408	7.384.896	5.952.512	3.765.507	1.073.893	2.691.614
	2011	13.347.006	7.414.023	5.932.983	2.945.009	620.764	2.324.245
30 a 39 anos	2009	24.440.944	13.180.392	11.260.552	4.455.138	679.402	3.775.736
	2010	23.552.770	12.964.831	10.587.939	6.080.032	1.520.425	4.559.607
	2011	25.025.795	13.623.900	11.401.895	5.073.521	737.732	4.335.789
40 a 49 anos	2009	20.797.018	11.366.684	9.430.334	4.643.283	777.216	3.866.067
	2010	19.028.158	10.562.068	8.466.090	5.814.982	1.450.623	4.364.359
	2011	20.957.950	11.491.625	9.466.325	5.267.053	919.777	4.347.276
50 a 59 anos	2009	13.208.267	7.473.409	5.734.858	6.197.373	1.546.381	4.650.992
	2010	11.689.414	6.826.992	4.862.422	6.729.337	1.911.390	4.817.947
	2011	13.728.841	8.054.105	5.674.736	6.836.761	1.656.721	5.180.040
60 anos ou mais	2009	6.490.430	4.161.654	2.328.776	15.245.874	5.452.991	9.792.883
	2010	5.423.450	3.538.760	1.884.690	15.165.422	5.611.418	9.554.004
	2011	6.470.579	4.262.774	2.207.805	17.065.268	6.161.150	10.904.118

FONTE: IBGE, Pesquisa Nacional por Amostra de Domicílios - PNAD 2009/2011 e Censo Demográfico 2010.

NOTA: Os dados do Censo Demográfico de 2010 foram incluídos com o intuito de completar a série histórica, na ausência de realização da Pnad. Entretanto, não podem ser considerados como encadeamento da PNAD, uma vez que há diferenças entre os dois levantamentos.

(1) Em função dos pesos utilizados no Censo Demográfico de 2010 para expansão da amostra não serem inteiros, os totais para o Brasil obtidos diretamente nos dados por grupos de idade diferem ligeiramente daqueles obtidos por soma dos resultados das Unidades da Federação.

**Capítulo 48 - Estatísticas Populacionais**
**48.5 - Óbitos ocorridos e registrados no ano, por sexo, segundo as Grandes Regiões e Unidades da Federação - 2009/2011**

GRANDES REGIÕES E UNIDADES DA FEDERAÇÃO	ÓBITOS REGISTRADOS								
	Total(1)			Sexo					
				Homens			Mulheres		
	2009	2010	2011	2009	2010	2011	2009	2010	2011
<b>BRASIL</b>	<b>1.083.399</b>	<b>1.117.675</b>	<b>1.148.165</b>	<b>622.143</b>	<b>640.678</b>	<b>655.068</b>	<b>461.018</b>	<b>476.792</b>	<b>492.887</b>
<b>NORTE</b>	<b>57.341</b>	<b>59.329</b>	<b>61.479</b>	<b>35.445</b>	<b>37.374</b>	<b>37.998</b>	<b>21.885</b>	<b>21.939</b>	<b>23.459</b>
Rondônia	6.896	7.309	6.978	4.536	4.766	4.421	2.357	2.540	2.554
Acre	2.921	3.095	3.159	1.823	1.941	1.950	1.096	1.151	1.209
Amazonas	11.674	12.167	12.943	6.859	7.383	7.925	4.814	4.784	5.016
Roraima	1.395	1.576	1.526	882	1.000	964	513	576	562
Pará	26.420	26.491	28.097	16.314	16.813	17.263	10.103	9.673	10.822
Amapá	2.290	2.337	2.404	1.452	1.443	1.516	838	893	888
Tocantins	5.745	6.354	6.372	3.579	4.028	3.959	2.164	2.322	2.408
<b>NORDESTE</b>	<b>267.505</b>	<b>270.655</b>	<b>286.357</b>	<b>155.845</b>	<b>158.972</b>	<b>167.334</b>	<b>111.586</b>	<b>111.637</b>	<b>118.958</b>
Maranhão	19.232	21.067	22.763	12.307	13.619	14.632	6.920	7.444	8.128
Piauí	13.948	14.177	15.418	8.361	8.374	9.070	5.587	5.802	6.347
Ceará	42.389	41.716	46.437	24.171	24.214	26.814	18.215	17.500	19.617
Rio Grande do Norte	15.212	14.999	16.740	9.001	8.789	9.831	6.211	6.210	6.909
Paraíba	23.431	23.793	24.764	13.056	13.386	13.991	10.374	10.407	10.773
Pernambuco	55.412	54.907	57.620	31.358	31.161	32.553	24.019	23.722	25.030
Alagoas	15.270	15.760	16.529	9.190	9.583	10.062	6.074	6.175	6.466
Sergipe	9.857	9.962	10.793	5.735	5.919	6.240	4.120	4.042	4.553
Bahia	72.754	74.274	75.293	42.666	43.927	44.141	30.066	30.335	31.135
<b>SUDESTE</b>	<b>513.876</b>	<b>534.299</b>	<b>540.633</b>	<b>288.379</b>	<b>298.016</b>	<b>299.997</b>	<b>225.377</b>	<b>236.191</b>	<b>240.557</b>
Minas Gerais	116.325	121.754	122.819	66.510	69.040	69.851	49.805	52.704	52.958
Espírito Santo	20.333	21.228	21.340	12.103	12.787	12.684	8.224	8.434	8.650
Rio de Janeiro	120.226	126.324	125.734	65.289	68.281	67.200	54.860	57.984	58.484
São Paulo	256.992	264.993	270.740	144.477	147.908	150.262	112.488	117.069	120.465
<b>SUL</b>	<b>175.399</b>	<b>180.193</b>	<b>184.962</b>	<b>100.255</b>	<b>101.869</b>	<b>104.225</b>	<b>75.134</b>	<b>78.304</b>	<b>80.709</b>
Paraná	64.766	67.013	68.603	38.364	39.102	40.026	26.395	27.899	28.558
Santa Catarina	33.497	34.478	36.026	19.437	19.791	20.697	14.059	14.681	15.328
Rio Grande do Sul	77.136	78.702	80.333	42.454	42.976	43.502	34.680	35.724	36.823
<b>CENTRO-OESTE</b>	<b>69.278</b>	<b>73.199</b>	<b>74.734</b>	<b>42.219</b>	<b>44.447</b>	<b>45.514</b>	<b>27.036</b>	<b>28.721</b>	<b>29.204</b>
Mato Grosso do Sul	12.955	13.953	13.710	7.848	8.443	8.367	5.102	5.505	5.341
Mato Grosso	13.427	14.488	14.599	8.649	9.302	9.400	4.775	5.178	5.195
Goiás	29.991	31.302	32.561	18.207	18.949	19.732	11.777	12.343	12.824
Distrito Federal	12.905	13.456	13.864	7.515	7.753	8.015	5.382	5.695	5.844

FONTE: IBGE, Estatísticas do Registro Civil.

NOTA: Os óbitos estão apresentados segundo o lugar de registro, ou seja, a localização geográfica do Cartório do Registro Civil de Pessoas Naturais.

(1) Inclusive sem declaração de sexo.

## Capítulo 48 - Estatísticas Populacionais

## 48.6 - Óbitos ocorridos e registrados no ano, por sexo, segundo os grupos de idade - 2009/2011

GRUPOS DE IDADE	ÓBITOS REGISTRADOS								
	Total(1)			Sexo					
				Homens			Mulheres		
	2009	2010	2011	2009	2010	2011	2009	2010	2011
<b>TOTAL</b>	<b>1.083.399</b>	<b>1.117.675</b>	<b>1.148.165</b>	<b>622.143</b>	<b>640.678</b>	<b>655.068</b>	<b>461.018</b>	<b>476.792</b>	<b>492.887</b>
Menos de 1 ano	33.713	31.733	32.184	18.954	17.758	17.995	14.759	13.975	14.189
1 a 4 anos	6.684	6.365	6.193	3.662	3.533	3.458	3.022	2.832	2.735
5 a 9 anos	4.258	4.013	3.941	2.484	2.319	2.246	1.774	1.694	1.695
10 a 14 anos	5.433	5.410	5.236	3.316	3.283	3.230	2.117	2.127	2.006
15 a 19 anos	17.759	18.057	18.843	13.976	14.240	14.894	3.783	3.817	3.949
20 a 24 anos	27.460	26.870	26.340	22.292	21.976	21.524	5.168	4.894	4.816
25 a 29 anos	28.474	28.363	27.857	22.114	22.129	21.689	6.360	6.234	6.168
30 a 34 anos	28.618	29.206	29.659	21.047	21.434	21.996	7.571	7.772	7.663
35 a 39 anos	31.699	31.573	31.628	22.113	22.186	22.226	9.586	9.387	9.402
40 a 44 anos	40.752	39.912	40.244	27.214	27.004	26.988	13.538	12.908	13.256
45 a 49 anos	51.480	52.090	52.750	33.380	33.832	34.240	18.100	18.258	18.510
50 a 54 anos	63.841	64.612	66.107	40.647	41.426	42.190	23.194	23.186	23.917
55 a 59 anos	72.959	75.595	77.783	45.809	47.563	48.685	27.150	28.032	29.098
60 a 64 anos	80.194	84.603	88.518	48.791	51.525	53.983	31.403	33.078	34.535
65 a 69 anos	92.061	94.150	96.668	54.209	55.463	56.559	37.852	38.687	40.109
70 a 74 anos	107.289	110.898	112.339	60.261	62.417	63.383	47.028	48.481	48.956
75 a 79 anos	114.312	117.107	120.543	60.332	62.182	63.377	53.980	54.925	57.166
80 a 84 anos	112.415	117.822	123.458	54.047	56.489	59.079	58.368	61.333	64.379
85 anos ou mais..	159.218	174.933	183.675	64.006	70.567	74.174	95.212	104.366	109.501
Ignorada	4.780	4.363	4.199	3.489	3.352	3.152	1.053	806	837

FONTE: IBGE, Estatísticas do Registro Civil.

NOTA: Os óbitos estão apresentados segundo o lugar de registro, ou seja, a localização geográfica do Cartório do Registro Civil de Pessoas Naturais.

(1) Inclusive sem declaração de sexo.

## DISTRIBUIÇÃO ETÁRIA DA POPULAÇÃO BRASILEIRA - 2011

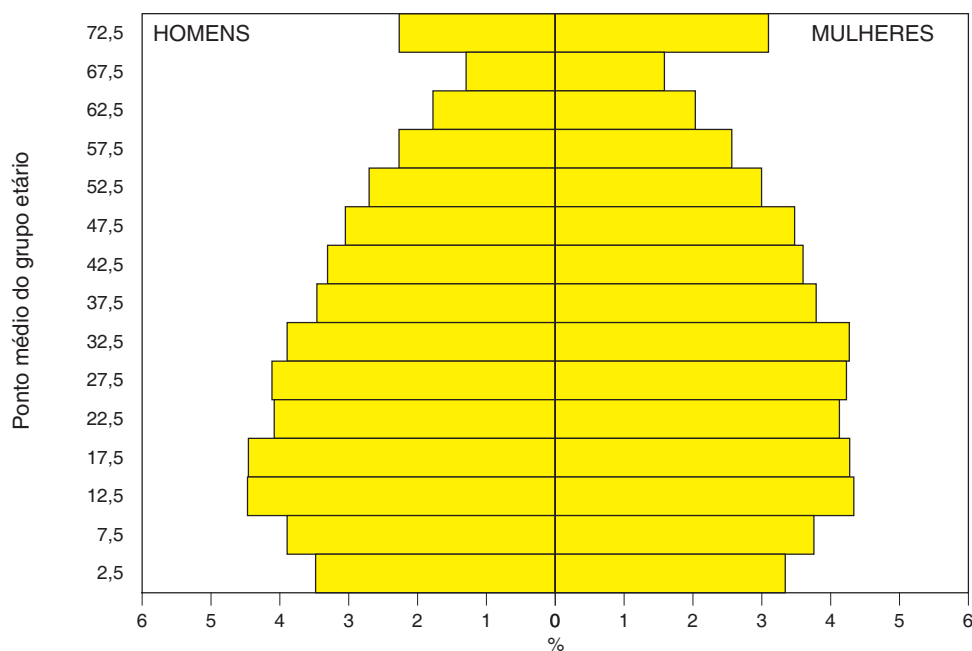

FONTE: IBGE, PNAD 2011.

## Capítulo 49 - Indicadores Demográficos

### 49.1 - Taxa média geométrica de incremento anual da população residente, segundo as Grandes Regiões - 1940/2010

GRANDES REGIÕES	TAXA MÉDIA GEOMÉTRICA DE INCREMENTO ANUAL DA POPULAÇÃO RESIDENTE (%)						
	1940/1950 (1)	1950/1960 (2)	1960/1970	1970/1980	1980/1991	1991/2000	2000/2010 (3)
<b>BRASIL</b>	<b>2,39</b>	<b>2,99</b>	<b>2,89</b>	<b>2,48</b>	<b>1,93</b>	<b>1,64</b>	<b>1,17</b>
Norte	2,29	3,34	3,47	5,02	3,85	2,86	2,09
Nordeste	2,27	2,08	2,40	2,16	1,83	1,31	1,07
Sudeste	2,14	3,06	2,67	2,64	1,77	1,62	1,05
Sul	3,25	4,07	3,45	1,44	1,38	1,43	0,87
Centro-Oeste	3,41	5,36	5,60	4,05	3,01	2,39	1,90

FONTES: IBGE, Diretoria de Pesquisas, Departamento de População e Indicadores Sociais. Censo Demográfico.

(1) Para o cálculo das taxas foi utilizada a população presente relativa a 1940 e 1950.

(2) Para o cálculo das taxas foram utilizadas as populações presente relativa a 1950, e residente relativa a 1960.

(3) Dados preliminares do Censo 2010

### 49.2 - Índice de envelhecimento da população residente, por situação do domicílio - 2009/2011

ANOS	ÍNDICE DE ENVELHECIMENTO DA POPULAÇÃO RESIDENTE (%)		
	Total	Situação do Domicílio	
		Urbana	Rural
2009	32,5	33,4	28,7
2010	30,7	31,7	26,1
2011	35,4	36,2	31,9

FONTES: IBGE, Pesquisa Nacional por Amostra de Domicílios - PNAD 2009/2011 e Censo Demográfico 2010.

### 49.3 - Razão de dependência da população residente, por situação do domicílio - 2009/2011

ANOS	RAZÃO DE DEPENDÊNCIA DA POPULAÇÃO RESIDENTE (%)		
	Total	Situação do Domicílio	
		Urbana	Rural
2009	47,2	45,4	57,5
2010	45,9	44,1	56,5
2011	46,0	44,1	57,7

FONTES: IBGE, Pesquisa Nacional por Amostra de Domicílios - PNAD 2009/2011 e Censo Demográfico 2010.

### 49.4 - Esperança de vida ao nascer, por sexo - 2009/2011

ANOS	ESPERANÇA DE VIDA AO NASCER		
	Total	Sexo	
		Homens	Mulheres
2009	73,1	69,4	77,0
2010	73,5	69,9	77,4
2011	74,1	70,6	77,7

FONTES: Projeto IBGE/Fundo de População das Nações Unidas - UNFPA/BRASIL (BRA/02/P02), População e Desenvolvimento: Sistematização das Medidas e Indicadores Sociodemográficos Oriundos da Projeção da População por Sexo e Idade, por Método Demográfico, das Grandes Regiões e Unidades da Federação para o Período 1991/2030; Tábua completa de mortalidade para o Brasil - 2011 - Breve análise da mortalidade no período 2000-2011; e Pesquisa Nacional por Amostra de Domicílios - PNAD 2009.

## Capítulo 49 - Indicadores Demográficos

## 49.5 - Expectativa de vida, por sexo, segundo a idade exata - 2011

IDADE	EXPECTATIVA DE VIDA			IDADE	EXPECTATIVA DE VIDA		
	Sexo				Sexo		
	Ambos	Masculino	Feminino		Ambos	Masculino	Feminino
0	74,13	70,60	77,71	41	36,99	34,50	39,37
1	74,35	70,87	77,86	42	36,11	33,65	38,44
2	73,43	69,94	76,94	43	35,22	32,80	37,52
3	72,47	68,99	75,98	44	34,34	31,95	36,60
4	71,51	68,03	75,02	45	33,47	31,11	35,70
5	70,54	67,06	74,05	46	32,60	30,28	34,79
6	69,56	66,09	73,07	47	31,74	29,45	33,89
7	68,58	65,11	72,09	48	30,89	28,63	33,00
8	67,60	64,13	71,10	49	30,04	27,82	32,12
9	66,62	63,15	70,12	50	29,20	27,02	31,24
10	65,64	62,17	69,13	51	28,37	26,22	30,36
11	64,65	61,18	68,15	52	27,54	25,44	29,49
12	63,67	60,20	67,16	53	26,73	24,66	28,63
13	62,69	59,23	66,18	54	25,92	23,90	27,78
14	61,72	58,25	65,20	55	25,12	23,14	26,93
15	60,75	57,29	64,23	56	24,32	22,40	26,09
16	59,80	56,36	63,25	57	23,54	21,66	25,25
17	58,86	55,44	62,28	58	22,76	20,93	24,43
18	57,93	54,55	61,31	59	21,99	20,21	23,61
19	57,00	53,66	60,35	60	21,23	19,50	22,79
20	56,08	52,78	59,38	61	20,48	18,80	21,99
21	55,17	51,91	58,41	62	19,74	18,10	21,20
22	54,26	51,05	57,45	63	19,01	17,42	20,41
23	53,35	50,19	56,48	64	18,28	16,74	19,64
24	52,44	49,33	55,52	65	17,57	16,08	18,88
25	51,53	48,47	54,56	66	16,87	15,43	18,13
26	50,62	47,60	53,59	67	16,19	14,80	17,39
27	49,71	46,73	52,63	68	15,51	14,18	16,66
28	48,79	45,86	51,67	69	14,85	13,57	15,95
29	47,88	44,98	50,71	70	14,21	12,98	15,25
30	46,96	44,10	49,75	71	13,58	12,40	14,57
31	46,05	43,23	48,80	72	12,97	11,84	13,90
32	45,14	42,35	47,85	73	12,37	11,30	13,25
33	44,22	41,47	46,89	74	11,79	10,78	12,61
34	43,31	40,60	45,95	75	11,22	10,27	11,99
35	42,40	39,72	45,00	76	10,68	9,78	11,39
36	41,50	38,84	44,05	77	10,15	9,31	10,80
37	40,59	37,97	43,11	78	9,63	8,86	10,23
38	39,69	37,10	42,17	79	9,14	8,43	9,68
39	38,78	36,23	41,23	80 e mais	8,66	8,01	9,15
40	37,89	35,36	40,30				

**Capítulo 50 - Cobertura Previdenciária**
**50.1 - Pessoas de 16 a 59 anos de idade, ocupadas na semana de referência, por proteção previdenciária e sexo, segundo a posição na ocupação - 2009/2011**

POSIÇÃO NA OCUPAÇÃO	Anos	PESSOAS DE 16 A 59 ANOS DE IDADE OCUPADAS					
		Proteção Previdenciária					
		Protegidos			Desprotegidos		
		Total	Homens	Mulheres	Total	Homens	Mulheres
<b>TOTAL</b>	2009	55.463.652	32.235.436	23.228.216	27.301.645	14.565.071	12.736.574
	2010	56.231.461	32.575.992	23.655.469	23.218.174	12.818.901	10.399.273
	2011	59.239.761	34.057.055	25.182.706	24.718.036	13.712.332	11.005.704
Empregados com carteira	2009	31.553.530	19.971.397	11.582.133	-	-	-
	2010	35.999.065	22.000.636	13.998.429	-	-	-
	2011	35.300.743	21.805.578	13.495.165	-	-	-
Militares	2009	270.959	259.518	11.441	-	-	-
	2010	479.947	451.850	28.097	-	-	-
	2011	216.854	212.078	4.776	-	-	-
Estatutários	2009	5.958.038	2.395.358	3.562.680	-	-	-
	2010	3.931.857	1.481.185	2.450.672	-	-	-
	2011	6.058.816	2.423.126	3.635.690	-	-	-
Empregados sem carteira	2009	4.340.676	2.796.822	1.543.854	9.444.033	6.272.469	3.171.564
	2010	3.470.888	2.168.518	1.302.370	8.909.111	5.691.288	3.217.824
	2011	4.026.446	2.525.802	1.500.644	8.668.325	5.721.096	2.947.229
Domésticos com carteira	2009	1.936.026	211.928	1.724.098	-	-	-
	2010	1.920.929	163.327	1.757.602	-	-	-
	2011	1.960.583	215.475	1.745.108	-	-	-
Domésticos sem carteira	2009	406.634	24.979	381.655	4.302.756	181.254	4.121.502
	2010	392.234	20.125	372.109	3.210.618	196.470	3.014.148
	2011	475.903	30.323	445.580	3.710.647	182.200	3.528.447
Conta-própria	2009	5.212.644	3.800.303	1.412.341	10.605.317	6.528.795	4.076.522
	2010	6.662.593	4.389.216	2.273.377	9.592.872	6.233.229	3.359.644
	2011	6.217.938	4.387.133	1.830.805	10.148.209	6.659.276	3.488.933
Empregador	2009	2.223.344	1.552.462	670.882	1.263.604	980.496	283.108
	2010	1.145.522	754.300	391.223	367.079	248.445	118.634
	2011	1.955.880	1.345.289	610.591	807.391	594.477	212.914
Não remunerado (1)	2009	3.561.801	1.222.669	2.339.132	1.685.935	602.057	1.083.878
	2010	2.228.424	1.146.835	1.081.589	1.138.493	449.470	689.024
	2011	3.026.598	1.112.251	1.914.347	1.383.464	555.283	828.181
Sem declaração (2)	2009	-	-	-	-	-	-
	2010	-	-	-	-	-	-
	2011	-	-	-	-	-	-

FONTE: IBGE, Microdados da Pesquisa Nacional por Amostra de Domicílios - PNAD 2009/2011 e Censo Demográfico 2010.

 NOTAS: 1. Os números referentes à Região Norte foram desconsiderados, de forma que os dados fossem comparáveis àqueles anteriores a 2004, quando o IBGE não cobria a área rural da Região Norte (exceto Tocantins).  
 2. Quando da divulgação da PNAD 2011, o IBGE reponderou as Pesquisas de 2001 a 2009, razão pela qual os dados diferem daqueles informados anteriormente.

(1) Inclui trabalhador na produção para próprio consumo; trabalhador na construção para próprio uso; trabalhador não remunerado. (2) Inclui empregados sem declaração de carteira; doméstico sem declaração de carteira; trabalhadores sem declaração.



## Capítulo 50 - Cobertura Previdenciária

## 50.2 - Pessoas de 16 a 59 anos de idade, ocupadas na semana de referência, por proteção previdenciária e sexo, segundo as Grandes Regiões e Unidades da Federação - 2009/2011

(continua)

GRANDES REGIÕES E UNIDADES DA FEDERAÇÃO	Anos	PESSOAS DE 16 A 59 ANOS DE IDADE OCUPADAS					
		Proteção Previdenciária					
		Protegidos			Desprotegidos		
		Total	Homens	Mulheres	Total	Homens	Mulheres
BRASIL	2009	55.463.652	32.235.436	23.228.216	27.301.645	14.565.071	12.736.574
	2010	56.231.461	32.575.992	23.655.469	23.218.174	12.818.901	10.399.273
	2011	59.239.761	34.057.055	25.182.706	24.718.036	13.712.332	11.005.704
NORTE	2009	2.489.659	1.459.491	1.030.168	2.372.326	1.344.492	1.027.834
	2010	3.472.908	2.139.553	1.333.354	2.250.488	1.315.452	935.036
	2011	2.750.144	1.612.726	1.137.418	2.349.620	1.401.961	947.659
Roraima	2009	322.561	190.611	131.950	194.271	110.208	84.063
	2010	461.227	282.493	178.734	210.158	121.920	88.238
	2011	331.994	193.795	138.199	189.342	117.547	71.795
Acre	2009	128.247	71.720	56.527	97.857	55.564	42.293
	2010	163.632	96.385	67.247	92.054	52.863	39.191
	2011	133.798	75.130	58.668	102.295	56.799	45.496
Amazonas	2009	578.770	348.390	230.380	492.700	273.275	219.425
	2010	744.401	449.299	295.102	461.333	265.479	195.854
	2011	612.432	361.748	250.684	511.321	302.687	208.634
Roraima	2009	79.317	42.700	36.617	59.639	35.335	24.304
	2010	105.147	58.953	46.194	61.708	36.312	25.396
	2011	101.880	53.802	48.078	69.411	44.942	24.469
Pará	2009	886.921	523.351	363.570	1.169.967	659.666	510.301
	2010	1.525.138	972.105	553.033	1.118.612	658.048	460.564
	2011	1.055.051	632.612	422.439	1.145.270	676.808	468.462
Amapá	2009	108.741	61.266	47.475	112.808	70.699	42.109
	2010	139.593	80.250	59.343	103.350	61.126	42.224
	2011	127.119	73.266	53.853	99.160	61.251	37.909
Tocantins	2009	385.102	221.453	163.649	245.084	139.745	105.339
	2010	333.770	200.068	133.702	203.273	119.704	83.569
	2011	387.870	222.373	165.497	232.821	141.927	90.894
NORDESTE	2009	12.507.341	7.534.008	4.973.333	8.899.956	4.942.596	3.957.360
	2010	11.622.184	6.984.648	4.637.535	7.328.417	4.120.448	3.207.969
	2011	13.075.684	7.780.374	5.295.310	8.193.588	4.696.527	3.497.061
Maranhão	2009	1.434.486	902.860	531.626	1.082.480	607.688	474.792
	2010	1.219.640	753.949	465.692	912.537	521.402	391.136
	2011	1.541.679	918.945	622.734	1.020.143	605.738	414.405
Piauí	2009	817.665	473.367	344.298	575.666	287.034	288.632
	2010	652.307	395.689	256.619	439.112	244.546	194.565
	2011	803.079	462.630	340.449	538.412	299.750	238.662
Ceará	2009	1.876.012	1.104.220	771.792	1.694.275	912.378	781.897
	2010	1.789.312	1.079.896	709.416	1.269.962	704.511	565.451
	2011	2.113.571	1.254.858	858.713	1.361.010	745.585	615.425
Rio Grande do Norte	2009	769.468	463.741	305.727	556.658	328.221	228.437
	2010	726.720	435.470	291.250	416.020	243.713	172.307
	2011	759.785	460.180	299.605	502.700	303.779	198.921
Paraíba	2009	765.250	469.959	295.291	616.356	374.182	242.174
	2010	811.718	482.808	328.909	518.351	304.457	213.893
	2011	897.826	528.479	369.347	606.219	358.154	248.065
Pernambuco	2009	1.948.650	1.196.104	752.546	1.316.621	760.334	556.287
	2010	1.923.391	1.150.083	773.308	1.188.474	664.779	523.695
	2011	2.045.852	1.249.061	796.791	1.200.708	702.183	498.525
Alagoas	2009	711.621	443.329	268.292	389.355	229.001	160.354
	2010	659.276	404.200	255.076	362.416	202.551	159.865
	2011	723.270	470.104	253.166	358.485	208.300	150.185

**Capítulo 50 - Cobertura Previdenciária**

**50.2 - Pessoas de 16 a 59 anos de idade, ocupadas na semana de referência, por proteção previdenciária e sexo, segundo as Grandes Regiões e Unidades da Federação - 2009/2011**

(conclusão)

GRANDES REGIÕES E UNIDADES DA FEDERAÇÃO	Anos	PESSOAS DE 16 A 59 ANOS DE IDADE OCUPADAS					
		Proteção Previdenciária					
		Protegidos			Desprotegidos		
		Total	Homens	Mulheres	Total	Homens	Mulheres
Sergipe	2009	510.088	302.476	207.612	355.915	187.617	168.298
	2010	495.261	296.840	198.422	271.896	150.774	121.122
	2011	529.104	325.408	203.696	344.914	195.394	149.520
Bahia	2009	3.674.101	2.177.952	1.496.149	2.312.630	1.256.141	1.056.489
	2010	3.344.558	1.985.713	1.358.845	1.949.649	1.083.714	865.935
	2011	3.661.518	2.110.709	1.550.809	2.260.997	1.277.644	983.353
<b>SUDESTE</b>	<b>2009</b>	<b>26.201.710</b>	<b>15.124.254</b>	<b>11.077.456</b>	<b>10.472.968</b>	<b>5.372.291</b>	<b>5.100.677</b>
	<b>2010</b>	<b>26.533.867</b>	<b>15.184.759</b>	<b>11.349.109</b>	<b>8.805.493</b>	<b>4.727.432</b>	<b>4.078.061</b>
	<b>2011</b>	<b>28.055.199</b>	<b>15.995.934</b>	<b>12.059.265</b>	<b>9.270.635</b>	<b>4.911.387</b>	<b>4.359.248</b>
Minas Gerais	2009	6.348.101	3.617.754	2.730.347	2.794.371	1.439.241	1.355.130
	2010	6.280.476	3.645.176	2.635.300	2.254.580	1.247.595	1.006.985
	2011	6.681.401	3.847.880	2.833.521	2.408.615	1.288.904	1.119.711
Espírito Santo	2009	1.186.330	678.703	507.627	452.310	235.448	216.862
	2010	1.189.786	690.043	499.743	383.411	207.228	176.183
	2011	1.259.900	717.345	542.555	415.743	218.739	197.004
Rio de Janeiro	2009	4.693.517	2.749.912	1.943.605	2.144.909	1.091.043	1.053.866
	2010	4.787.659	2.743.740	2.043.919	1.805.392	956.130	849.262
	2011	5.034.906	2.874.779	2.160.127	1.848.007	983.229	864.778
São Paulo	2009	13.973.762	8.077.885	5.895.877	5.081.378	2.606.559	2.474.819
	2010	14.275.946	8.105.800	6.170.147	4.362.110	2.316.478	2.045.631
	2011	15.078.992	8.555.930	6.523.062	4.598.270	2.420.515	2.177.755
<b>SUL</b>	<b>2009</b>	<b>10.015.903</b>	<b>5.635.890</b>	<b>4.380.013</b>	<b>3.260.089</b>	<b>1.689.402</b>	<b>1.570.687</b>
	<b>2010</b>	<b>10.256.349</b>	<b>5.725.432</b>	<b>4.530.917</b>	<b>2.796.274</b>	<b>1.527.796</b>	<b>1.268.478</b>
	<b>2011</b>	<b>10.650.451</b>	<b>5.958.240</b>	<b>4.692.211</b>	<b>2.805.928</b>	<b>1.514.715</b>	<b>1.291.213</b>
Paraná	2009	3.556.205	2.026.439	1.529.766	1.405.949	722.451	683.498
	2010	3.680.270	2.083.726	1.596.543	1.193.060	650.944	542.116
	2011	3.890.345	2.195.401	1.694.944	1.235.987	671.969	564.018
Santa Catarina	2009	2.623.874	1.479.051	1.144.823	584.923	313.503	271.420
	2010	2.605.162	1.444.463	1.160.699	557.264	306.544	250.720
	2011	2.680.000	1.523.784	1.156.216	508.577	280.103	228.474
Rio Grande do Sul	2009	3.835.824	2.130.400	1.705.424	1.269.217	653.448	615.769
	2010	3.970.917	2.197.243	1.773.675	1.045.950	570.308	475.642
	2011	4.080.106	2.239.055	1.841.051	1.061.364	562.643	498.721
<b>CENTRO-OESTE</b>	<b>2009</b>	<b>4.249.039</b>	<b>2.481.793</b>	<b>1.767.246</b>	<b>2.296.306</b>	<b>1.216.290</b>	<b>1.080.016</b>
	<b>2010</b>	<b>4.346.153</b>	<b>2.541.600</b>	<b>1.804.554</b>	<b>2.037.501</b>	<b>1.127.773</b>	<b>909.729</b>
	<b>2011</b>	<b>4.708.283</b>	<b>2.709.781</b>	<b>1.998.502</b>	<b>2.098.265</b>	<b>1.187.742</b>	<b>910.523</b>
Mato Grosso do Sul	2009	713.995	417.816	296.179	423.787	216.146	207.641
	2010	741.962	439.807	302.155	346.951	193.452	153.500
	2011	803.015	458.867	344.148	371.351	204.595	166.756
Mato Grosso	2009	940.927	580.466	360.461	481.144	254.412	226.732
	2010	908.508	556.673	351.836	432.420	249.669	182.751
	2011	1.040.483	632.486	407.997	406.734	242.421	164.313
Goiás	2009	1.729.581	1.007.510	722.071	1.074.453	578.776	495.677
	2010	1.772.298	1.050.081	722.217	963.106	534.062	429.044
	2011	1.884.955	1.081.992	802.963	1.038.305	592.120	446.185
Distrito Federal	2009	864.536	476.001	388.535	316.922	166.956	149.966
	2010	923.385	495.039	428.346	295.024	150.590	144.434
	2011	979.830	536.436	443.394	281.875	148.606	133.269

FONTE: IBGE, Microdados da Pesquisa Nacional por Amostra de Domicílios - PNAD 2009/2011 e Censo Demográfico 2010.

NOTAS: 1. Os números referentes à Região Norte foram desconsiderados, de forma que os dados fossem comparáveis àqueles anteriores a 2004, quando o IBGE não cobria a área rural da Região Norte (exceto Tocantins).  
2. Quando da divulgação da PNAD 2011, o IBGE reponderou as Pesquisas de 2001 a 2009, razão pela qual os dados diferem daqueles informados anteriormente.

## Capítulo 50 - Cobertura Previdenciária

## 50.3 - Pessoas de 16 a 59 anos de idade, ocupadas na semana de referência, por proteção previdenciária e sexo, segundo os grupos de idade - 2009/2011

GRUPOS DE IDADE	Anos	PESSOAS DE 16 A 59 ANOS DE IDADE OCUPADAS					
		Proteção Previdenciária					
		Protegidos			Desprotegidos		
		Total	Homens	Mulheres	Total	Homens	Mulheres
TOTAL	2009	55.463.652	32.235.436	23.228.216	27.301.645	14.565.071	12.736.574
	2010	56.231.461	32.575.992	23.655.469	23.218.174	12.818.901	10.399.273
	2011	59.239.761	34.057.055	25.182.706	24.718.036	13.712.332	11.005.704
16 a 19 anos	2009	2.504.175	1.600.694	903.481	2.865.455	1.701.413	1.164.042
	2010	2.664.326	1.647.108	1.017.217	2.197.459	1.262.148	935.311
	2011	2.752.705	1.754.061	998.644	2.358.201	1.432.438	925.763
20 a 24 anos	2009	7.130.806	4.319.202	2.811.604	3.698.966	2.028.398	1.670.568
	2010	7.504.793	4.443.256	3.061.537	3.239.147	1.782.062	1.457.085
	2011	7.381.484	4.298.657	3.082.827	3.148.140	1.773.674	1.374.466
25 a 29 anos	2009	8.548.345	4.974.287	3.574.058	3.614.591	1.927.340	1.687.251
	2010	8.929.855	5.159.078	3.770.777	3.276.667	1.788.176	1.488.491
	2011	8.862.206	5.107.057	3.755.149	3.194.861	1.783.466	1.411.395
30 a 39 anos	2009	15.187.642	8.663.849	6.523.793	7.190.707	3.674.944	3.515.763
	2010	15.899.536	9.104.690	6.794.847	6.243.722	3.347.648	2.896.073
	2011	16.730.676	9.399.952	7.330.724	6.586.681	3.532.860	3.053.821
40 a 49 anos	2009	13.286.939	7.601.486	5.685.453	6.233.644	3.204.669	3.028.975
	2010	12.982.785	7.382.554	5.600.231	5.212.835	2.847.712	2.365.123
	2011	14.062.228	7.919.756	6.142.472	5.796.461	3.083.185	2.713.276
50 a 59 anos	2009	8.805.745	5.075.918	3.729.827	3.698.282	2.028.307	1.669.975
	2010	8.250.166	4.839.305	3.410.860	3.048.344	1.791.153	1.257.190
	2011	9.450.462	5.577.572	3.872.890	3.633.692	2.106.709	1.526.983

FONTE: IBGE, Microdados da Pesquisa Nacional por Amostra de Domicílios - PNAD 2009/2011 e Censo Demográfico 2010.

NOTAS: 1. Os números referentes à Região Norte foram desconsiderados, de forma que os dados fossem comparáveis àqueles anteriores a 2004, quando o IBGE não cobria a área rural da Região Norte (exceto Tocantins).  
2. Quando da divulgação da PNAD 2011, o IBGE reponderou as Pesquisas de 2001 a 2009, razão pela qual os dados diferem daqueles informados anteriormente.

**Capítulo 50 - Cobertura Previdenciária**
**50.4 - Pessoas de 16 a 59 anos de idade, ocupadas na semana de referência, por proteção previdenciária e sexo, segundo as faixas de rendimento em todos os trabalhos - 2009/2011**

FAIXAS DE RENDIMENTO (EM SALÁRIOS MÍNIMOS)	Anos	PESSOAS DE 16 A 59 ANOS DE IDADE OCUPADAS					
		Proteção Previdenciária					
		Protegidos			Desprotegidos		
		Total	Homens	Mulheres	Total	Homens	Mulheres
TOTAL	2009	55.463.652	32.235.436	23.228.216	27.301.645	14.565.071	12.736.574
	2010	56.231.461	32.575.992	23.655.469	23.218.174	12.818.901	10.399.273
	2011	59.239.761	34.057.055	25.182.706	24.718.036	13.712.332	11.005.704
Abaixo de 1	2009	7.198.981	3.665.405	3.533.576	12.860.493	5.104.428	7.756.065
	2010	7.454.786	4.015.448	3.439.338	9.971.993	4.296.079	5.675.914
	2011	6.719.837	3.343.943	3.375.894	9.937.608	3.996.211	5.941.397
Iguar a 1	2009	6.485.646	3.062.661	3.422.985	2.300.932	1.185.574	1.115.358
	2010	8.789.125	4.336.453	4.452.672	3.534.363	1.927.000	1.607.363
	2011	6.527.627	3.041.248	3.486.379	2.358.649	1.201.946	1.156.703
Acima de 1 até 2	2009	20.689.412	11.531.438	9.157.974	7.234.608	4.666.095	2.568.513
	2010	20.979.653	11.871.780	9.107.873	6.013.276	3.915.575	2.097.701
	2011	21.831.708	11.782.994	10.048.714	7.169.886	4.640.211	2.529.675
Acima de 2 até 3	2009	7.320.867	4.923.114	2.397.753	2.026.568	1.491.810	534.758
	2010	7.125.115	4.713.140	2.411.976	1.609.189	1.165.546	443.642
	2011	9.547.406	6.415.579	3.131.827	2.197.905	1.652.824	545.081
Acima de 3 até 5	2009	6.536.361	4.223.562	2.312.799	1.485.794	1.129.434	356.360
	2010	5.597.038	3.543.275	2.053.763	1.129.037	813.081	315.956
	2011	6.037.328	3.936.952	2.100.376	1.203.545	935.666	267.879
Acima de 5 até 10	2009	3.956.305	2.585.679	1.370.626	625.053	475.670	149.383
	2010	4.208.493	2.651.967	1.556.526	710.345	513.654	196.691
	2011	4.349.411	2.810.834	1.538.577	736.705	546.791	189.914
Acima de 10 até 20	2009	1.562.910	1.096.178	466.732	199.149	153.229	45.920
	2010	1.494.291	1.009.373	484.918	181.221	134.422	46.799
	2011	1.499.301	1.038.992	460.309	139.530	109.953	29.577
Acima de 20	2009	500.331	398.747	101.584	45.650	36.527	9.123
	2010	582.960	434.555	148.404	68.751	53.543	15.208
	2011	509.556	380.273	129.283	46.595	40.708	5.887
Sem Declaração	2009	1.212.839	748.652	464.187	523.398	322.304	201.094
	2010	-	-	-	-	-	-
	2011	2.217.587	1.306.240	911.347	927.613	588.022	339.591

FONTE: IBGE, Microdados da Pesquisa Nacional por Amostra de Domicílios - PNAD 2009/2011 e Censo Demográfico 2010.

 NOTAS: 1. Os números referentes à Região Norte foram desconsiderados, de forma que os dados fossem comparáveis àqueles anteriores a 2004, quando o IBGE não cobria a área rural da Região Norte (exceto Tocantins).  
 2. Quando da divulgação da PNAD 2011, o IBGE reponderou as Pesquisas de 2001 a 2009, razão pela qual os dados diferem daqueles informados anteriormente.

**PESSOAS DE 16 A 59 ANOS DE IDADE OCUPADAS, DESPROTEGIDAS, POR SEXO, SEGUNDO A POSIÇÃO NA OCUPAÇÃO - 2011**

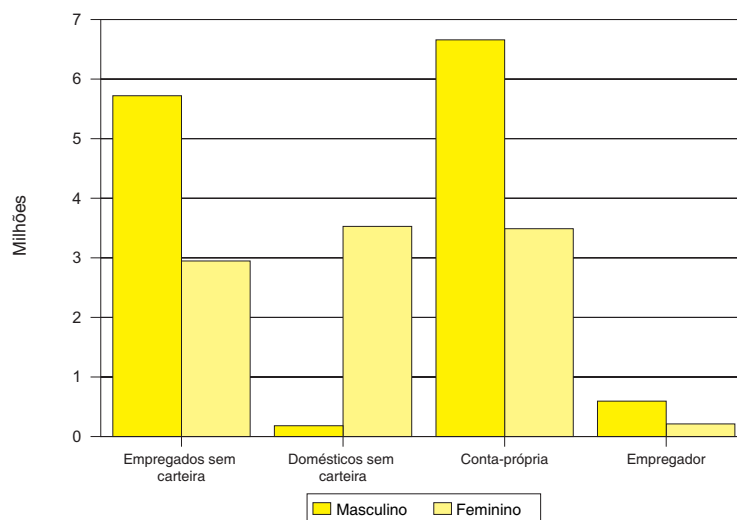

**PESSOAS DE 16 A 59 ANOS DE IDADE OCUPADAS, DESPROTEGIDAS, SEGUNDO AS GRANDES REGIÕES - 2011**

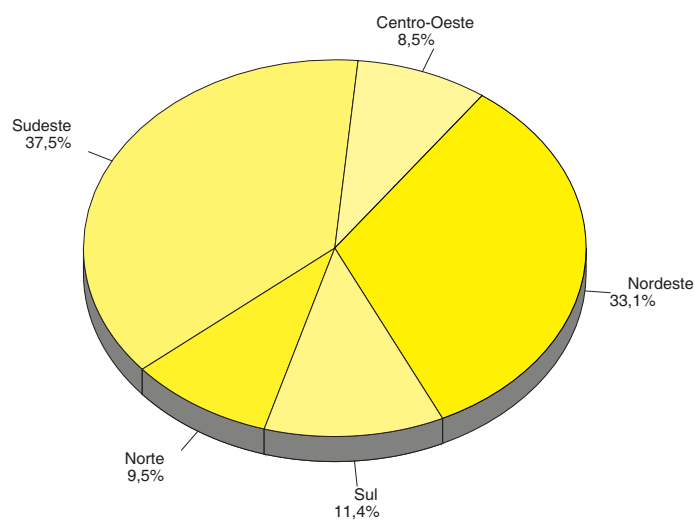

**PESSOAS DE 16 A 59 ANOS DE IDADE OCUPADAS, POR PROTEÇÃO PREVIDENCIÁRIA E SEXO, SEGUNDO AS FAIXAS DE VALOR - 2011**

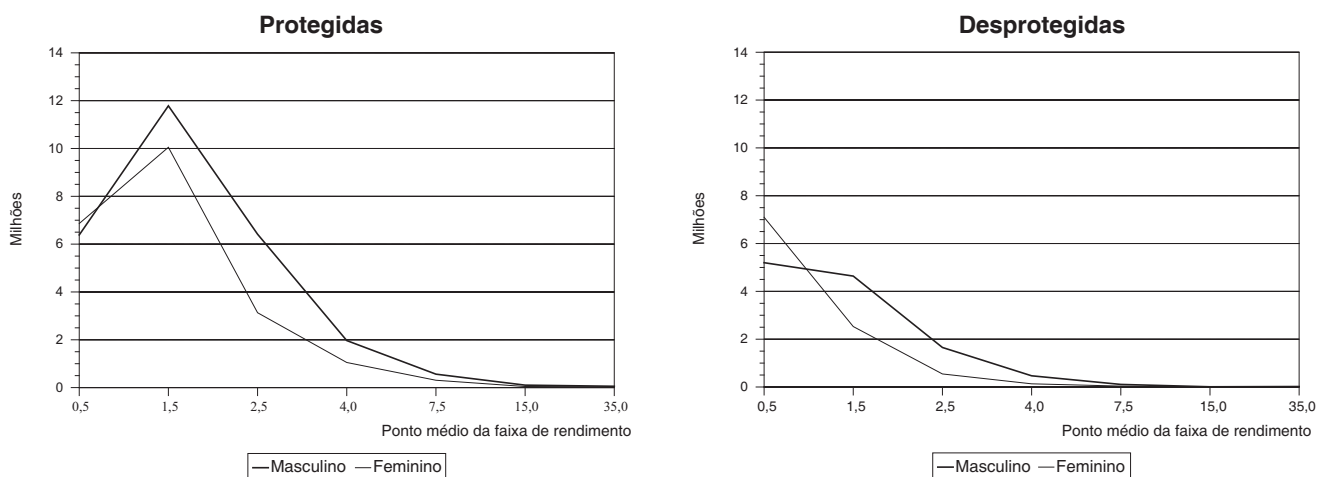

**Capítulo 50 - Cobertura Previdenciária**

**50.5 - Pessoas de 16 a 59 anos de idade, ocupadas na semana de referência, por categoria de trabalhador Histórico - 1996 a 2011**

CATEGORIA DE TRABALHADOR	PESSOAS DE 16 A 59 ANOS DE IDADE OCUPADAS							
	1996	1997	1998	1999	2000	2001	2002	2003
<b>TOTAL</b>	<b>60.257.862</b>	<b>61.481.567</b>	<b>62.134.312</b>	<b>65.113.211</b>	<b>60.788.015</b>	<b>68.591.011</b>	<b>71.229.677</b>	<b>72.308.456</b>
Contribuintes do RGPS (1)	24.884.677	25.426.997	25.825.659	26.468.728	29.137.391	29.239.810	29.947.213	31.053.631
Contribuintes do RPPS (2)	4.453.716	4.372.719	4.435.416	4.718.261	3.577.399	4.764.888	4.869.351	5.083.938
Militares	282.952	296.631	295.678	288.891	476.832	266.458	212.426	252.146
Estatutários	4.170.764	4.076.088	4.139.738	4.429.370	3.100.567	4.498.430	4.656.925	4.831.792
Segurados Especiais (3)	8.059.109	8.327.391	8.010.530	8.537.085	5.988.016	7.484.391	7.788.191	7.774.503
Beneficiários (não-contribuintes)(4)	1.057.393	1.097.959	1.128.715	1.189.081	557.775	1.260.087	1.323.199	1.276.687
Desprotegidos (5)	21.802.967	22.256.501	22.733.992	24.200.056	21.527.433	25.841.835	27.301.723	27.119.697

CATEGORIA DE TRABALHADOR	PESSOAS DE 16 A 59 ANOS DE IDADE OCUPADAS							
	2004	2005	2006	2007	2008	2009	2010	2011
<b>TOTAL</b>	<b>74.986.037</b>	<b>77.068.186</b>	<b>78.738.750</b>	<b>80.062.382</b>	<b>82.349.578</b>	<b>82.765.297</b>	<b>79.449.635</b>	<b>83.957.797</b>
Contribuintes do RGPS (1)	32.742.130	34.553.956	36.235.259	38.044.457	40.330.417	41.624.926	45.596.689	46.316.293
Contribuintes do RPPS (2)	5.311.737	5.206.804	5.547.741	5.798.942	6.048.486	6.228.997	4.411.804	6.275.670
Militares	258.840	252.139	265.117	238.419	259.522	270.959	479.947	216.854
Estatutários	5.052.897	4.954.665	5.282.624	5.560.523	5.788.964	5.958.038	3.931.857	6.058.816
Segurados Especiais (3)	7.650.892	7.807.456	7.371.855	7.075.301	6.779.957	6.511.542	5.282.121	5.736.778
Beneficiários (não-contribuintes)(4)	1.199.266	1.287.778	1.264.818	1.203.256	1.168.521	1.098.187	940.847	911.020
Desprotegidos (5)	28.082.012	28.212.192	28.319.077	27.940.426	28.022.197	27.301.645	23.218.174	24.718.036

FONTE: IBGE, Microdados da Pesquisa Nacional por Amostra de Domicílios - PNAD - Vários Anos e Censos Demográficos 2000 e 2010.

NOTA: Quando da divulgação da PNAD 2011, o IBGE reponderou as Pesquisas de 2001 a 2009, razão pela qual os dados diferem daqueles informados anteriormente.

(1) Trabalhadores ocupados, com idade entre 16 e 59 anos, que declararam contribuir para o Regime Geral de Previdência Social - RGPS. (2) Trabalhadores ocupados, com idade entre 16 e 59 anos, que encontram-se vinculados a regimes próprios de Previdência Social (funcionários públicos estatutários e militares). (3) Agricultores familiares, com idade entre 16 e 59 anos, que são protegidos pelo RGPS e contam com um regime específico de contribuição sobre a comercialização da produção. Foram considerados aqueles que, na PNAD, estão ocupados no ramo agrícola, residem na zona rural e estão em uma das seguintes posições na ocupação: conta-própria, produção para próprio consumo, construção para próprio uso, não remunerado e sem carteira. (4) Trabalhadores ocupados, com idade entre 16 e 59 anos, que, não contribuindo para a previdência social no trabalho atual, declaram receber benefício previdenciário (aposentadoria ou pensão) e, portanto, já contam com proteção. (5) Trabalhadores ocupados, com idade entre 16 e 59 anos, que não são beneficiários e tampouco contribuem para algum regime de Previdência.



# Relação de Fontes

---

## **Ministério da Previdência Social**

### **Conselho de Recursos da Previdência Social**

#### **Setor de Informática**

*SAS, Quadra 4, Bloco K, 9º andar, sala 907  
CEP 70070-000 – Brasília/DF*

### **Secretaria Executiva**

#### **Assessoria**

*Esplanada dos Ministérios, Bloco F, 7º andar  
CEP 70059-900 – Brasília/DF*

### **Coordenação-Geral de Recursos Humanos**

#### **Divisão de Planejamento e Aperfeiçoamento de Recursos Humanos**

*Esplanada dos Ministérios, Bloco F, anexo ala A, 3º andar, sala 301  
CEP 70059-900 – Brasília/DF*

### **Secretaria de Políticas de Previdência Social**

#### **Departamento do Regime Geral de Previdência Social**

*Esplanada dos Ministérios, Bloco F, sala 723  
CEP 70059-900 – Brasília/DF*

### **Coordenação-Geral de Estatística e Atuária**

*Esplanada dos Ministérios, Bloco F, sala 741  
CEP 70059-900 – Brasília/DF*

### **Departamento dos Regimes de Previdência do Serviço Público**

*Esplanada dos Ministérios, Bloco F, sala 723  
CEP 70059-900 – Brasília/DF*

### **Coordenação-Geral de Estudos Técnicos, Estatísticas e Informações Gerenciais**

*Esplanada dos Ministérios, Bloco F, anexo ala A, sala 456  
CEP 70059-900 – Brasília/DF*

### **Secretaria de Políticas de Previdência Complementar**

*Esplanada dos Ministérios, Bloco F, sala 604  
CEP 70059-900 – Brasília/DF*



## **Superintendência Nacional de Previdência Complementar- PREVIC**

*Setor Bancário Norte, Quadra 02, Bloco N, 9º andar  
CEP 70040-000 – Brasília/DF*

## **Instituto Nacional do Seguro Social**

### **Diretoria de Atendimento**

*Setor de Autarquias Sul, Quadra 02, Bloco O, 9º andar, sala 909  
CEP 70070-946 – Brasília/DF*

### **Diretoria de Recursos Humanos**

#### **Coordenação-Geral de Administração de Recursos Humanos**

*Setor de Autarquias Sul, Quadra 02, Bloco O, 1º andar  
CEP 70070-946 – Brasília/DF*

### **Diretoria de Benefícios**

*Setor de Autarquias Sul, Quadra 02, Bloco O, 8º andar, sala 814  
CEP 70070-946 – Brasília/DF*

### **Diretoria de Saúde do Trabalhador**

*Setor de Autarquias Sul, Quadra 02, Bloco O, 7º andar, sala 722  
CEP 70070-946 – Brasília/DF*

### **Divisão de Serviço Social**

*Setor de Autarquias Sul, Quadra 02, Bloco O, 7º andar, sala 709  
CEP 70070-946 – Brasília/DF*

### **Diretoria de Orçamento, Finanças e Logística**

#### **Coordenação-Geral de Orçamento, Finanças e Contabilidade**

*Setor de Autarquias Sul, Quadra 02, Bloco O, 5º andar, sala 519  
CEP 70070-946 – Brasília/DF*

### **Procuradoria Federal Especializada**

#### **Coordenação Geral de Administração das Procuradorias**

*Setor de Autarquias Sul, Quadra 02, Bloco O, 3º andar, sala 317  
CEP 70070-946 – Brasília/DF*

### **Auditoria-Geral do INSS**

*Setor de Autarquias Sul, Quadra 02, Bloco O, 6º andar, sala 619  
CEP 70070-946 – Brasília/DF*

## **Empresa de Tecnologia e Informações da Previdência Social – DATAPREV**

### **Diretoria de Relacionamento, Desenvolvimento e Informações – DRD**

Coordenação de Inteligência e Integração - COII  
 Serviço de Administração e Análise de Informações - SVAI  
*Rua Professor Álvaro Rodrigues 460, 6º andar, sala 602*  
*CEP 22280-040 – Rio de Janeiro/RJ*

### **Departamento de Serviços do INSS – DEIN**

Divisão de Serviços de Concessão e Revisão de Benefícios – DICR  
*Rua Professor Álvaro Rodrigues 460, 5º andar, sala 501*  
*CEP 22280-040 – Rio de Janeiro/RJ*

### **Divisão de Serviços de Vínculos, Remunerações e Contribuinte Individual – DIVI**

*Rua Professor Álvaro Rodrigues 460, 6º andar, sala 601*  
*CEP 22280-040 – Rio de Janeiro/RJ*

### **Departamento de Serviços da Fazenda e do Trabalho – DEFT**

Divisão de Serviços de Cobrança e Execução Fiscal – DICE  
*Rua Professor Álvaro Rodrigues 460, 7º andar, sala 704*  
*CEP 22280-040 – Rio de Janeiro/RJ*

### **Divisão de Serviços de Receita e Fiscalização – DIRF**

*Rua Professor Álvaro Rodrigues 460, 7º andar, sala 701*  
*CEP 22280-040 – Rio de Janeiro/RJ*

### **Diretoria de Pessoas – DPE**

Departamento de Administração de Pessoas – DEPE  
*Rua Professor Álvaro Rodrigues 460, 7º andar, sala 706*  
*CEP 22280-040 – Rio de Janeiro/RJ*

## **Ministério da Fazenda**

### **Secretaria da Receita Federal do Brasil**

Departamento de Fiscalização da Receita Federal  
*Esplanada dos Ministérios, Bloco P, 7º andar*  
*CEP 70048-900 – Brasília/DF*

Departamento de Administração da Receita Federal  
*Esplanada dos Ministérios, Bloco P, 7º andar*  
*CEP 70048-900 – Brasília/DF*

## **Fundação Instituto Brasileiro de Geografia e Estatística – IBGE**

### **Diretoria de Pesquisas – DPE**

Departamento de População e Indicadores Sociais – COPIS  
*Avenida Chile 500, 10º andar*  
*CEP 20130-170 – Rio de Janeiro/RJ*



# Lista de Siglas

---

<b>ADCT</b>	Ato das Disposições Constitucionais Transitórias
<b>AEPS</b>	Anuário Estatístico da Previdência Social
<b>AFPS</b>	Auditor Fiscal da Previdência Social
<b>ACAL</b>	Avisos de Acréscimos Legais
<b>ACS</b>	Assessoria de Comunicação Social
<b>AI</b>	Auto de Infração
<b>APEX</b>	Agência de Promoção de Exportações do Brasil
<b>BACEN</b>	Banco Central do Brasil
<b>BEAT</b>	Boletim Estatístico de Acidente do Trabalho
<b>BERP</b>	Boletim Estatístico de Reabilitação Profissional
<b>BIP</b>	Boletim Informativo da Procuradoria
<b>BTN</b>	Bônus do Tesouro Nacional
<b>CADPREV</b>	Sistema de Informações dos Regimes Públicos de Previdência
<b>CAGED</b>	Cadastro Geral de Empregados e Desempregados
<b>CAPIN</b>	Caixa de Aposentadorias e Pensões da Imprensa Nacional
<b>CAT</b>	Comunicação de Acidente do Trabalho
<b>CDP</b>	Certidão de Dívida Pública
<b>CEI</b>	Cadastro Específico do INSS
<b>CGC</b>	Cadastro Geral de Contribuintes
<b>CID</b>	Classificação Internacional de Doenças
<b>CLPS</b>	Consolidação das Leis da Previdência Social
<b>CLT</b>	Consolidação das Leis do Trabalho
<b>CNAE</b>	Classificação Nacional de Atividade Econômica
<b>CNAF</b>	Cadastro Nacional de Ações Fiscais
<b>CNI</b>	Confederação Nacional da Indústria

<b>CNIS</b>	Cadastro Nacional de Informações Sociais
<b>CNPJ</b>	Cadastro Nacional de Pessoas Jurídicas
<b>CNPS</b>	Conselho Nacional de Previdência Social
<b>COBRE</b>	Sistema de Controle de Receitas
<b>COFINS</b>	Contribuição para o Fundo de Investimento Social
<b>CPB</b>	Cheque para Pagamento de Benefícios
<b>CPF</b>	Cadastro Nacional de Pessoas Físicas
<b>CPMF</b>	Contribuição Provisória sobre Movimentação Financeira
<b>CRP</b>	Centro de Reabilitação Profissional
<b>CRP</b>	Certificado de Regularidade Previdenciária
<b>CRPS</b>	Conselho de Recursos da Previdência Social
<b>CSs/L</b>	Contribuição Social sobre o Lucro
<b>CTPS</b>	Carteira de Trabalho e Previdência Social
<b>DA</b>	Data do Acidente
<b>DATAPREV</b>	Empresa de Tecnologia e Informações da Previdência Social
<b>DCB</b>	Data de Cessação do Benefício
<b>DDB</b>	Data de Despacho do Benefício
<b>DEPIS</b>	Departamento de População e Indicadores Sociais
<b>DER</b>	Data de Entrada do Requerimento
<b>DETI.N</b>	Departamento de Negócios Tratamento de Informações
<b>DIB</b>	Data de Início do Benefício
<b>DIGI.N</b>	Divisão de Negócios Gestão de Informações
<b>DOU</b>	Diário Oficial da União
<b>DPC</b>	Diretoria de Portos e Costas
<b>DPE</b>	Diretoria de Pesquisas
<b>DPVAT</b>	Seguro de Danos Pessoais causados por Veículos Automotores de Vias Terrestres
<b>DRPSP</b>	Departamento dos Regimes de Previdência do Serviço Público
<b>EC</b>	Emenda Constitucional
<b>EFPC</b>	Entidades Fechadas de Previdência Complementar
<b>EGU</b>	Encargos Gerais da União
<b>EPU</b>	Encargos Previdenciários da União
<b>FAP</b>	Fator Acidentário de Prevenção
<b>FCP</b>	Fiscais de Contribuição Previdenciária
<b>FGTS</b>	Fundo de Garantia por Tempo de Serviço
<b>FGV</b>	Fundação Getúlio Vargas
<b>FIES</b>	Fundo de Incentivo ao Ensino Superior
<b>FINSOCIAL</b>	Fundo de Investimento Social
<b>FIPE</b>	Fundação Instituto de Pesquisas Econômicas

<b>FLPS</b>	Fundo de Liquidez da Previdência Social
<b>FNDE</b>	Fundo Nacional de Desenvolvimento da Educação
<b>FNS</b>	Fundo Nacional de Saúde
<b>FPAS</b>	Fundo de Previdência e Assistência Social
<b>FPE</b>	Fundo de Participação dos Estados
<b>FPM</b>	Fundo de Participação dos Municípios
<b>FUNDACENTRO</b>	Fundação Jorge Duprat Figueiredo de Segurança e Medicina do Trabalho
<b>GDF</b>	Governo do Distrito Federal
<b>GEX</b>	Gerência Executiva
<b>GFIP</b>	Guia de Recolhimento do Fundo de Garantia do Tempo de Serviço e Informações à Previdência Social
<b>GPS</b>	Guia da Previdência Social
<b>GRAF</b>	Gerência Regional de Arrecadação e Fiscalização
<b>GRCI</b>	Guia de Recolhimento do Contribuinte Individual
<b>GRPS</b>	Guia de Recolhimento da Previdência Social
<b>IAPC</b>	Instituto de Aposentadorias e Pensões dos Comerciantes
<b>IBGE</b>	Fundação Instituto Brasileiro de Geografia e Estatística
<b>IFD</b>	Informação Fiscal de Débito
<b>IGP-DI</b>	Índice Geral de Preços – Disponibilidade Interna
<b>INCC</b>	Índice Nacional de Custo da Construção
<b>INCRA</b>	Instituto Nacional de Colonização e Reforma Agrária
<b>INPC</b>	Índice Nacional de Preços ao Consumidor
<b>INSS</b>	Instituto Nacional do Seguro Social
<b>IOB</b>	Informações Objetivas
<b>IPA</b>	Índice de Preços por Atacado
<b>IPC</b>	Índice de Preços ao Consumidor
<b>IPC<sub>r</sub></b>	Índice de Preços ao Consumidor restrito
<b>IPC-r</b>	Índice de Preços ao Consumidor – série r
<b>IR</b>	Imposto de Renda
<b>IRSM</b>	Índice de Reajuste do Salário Mínimo
<b>LC</b>	Lei Complementar
<b>LDC</b>	Lançamento de Débito Confessado
<b>LOAS</b>	Lei Orgânica da Assistência Social
<b>LOPS</b>	Lei Orgânica da Previdência Social
<b>MAARA</b>	Ministério da Agricultura, do Abastecimento e da Reforma Agrária
<b>MF</b>	Ministério da Fazenda
<b>MP</b>	Medida Provisória
<b>MPAS</b>	Ministério da Previdência e Assistência Social

<b>MPS</b>	Ministério da Previdência Social
<b>MR</b>	Mensalidade Reajustada
<b>MTPS</b>	Ministério do Trabalho e da Previdência Social
<b>MVR</b>	Maior Valor de Referência
<b>NB</b>	Número de Benefício
<b>NFLD</b>	Notificação Fiscal de Lançamento de Débito
<b>NIT</b>	Número de Identificação do Trabalhador
<b>NRP</b>	Núcleo de Reabilitação Profissional
<b>NTDEAT</b>	Nexo Técnico por Doença Equiparada a Acidente do Trabalho
<b>NTEP</b>	Nexo Técnico Epidemiológico Previdenciário
<b>NTP/T</b>	Nexo Técnico Profissional ou do Trabalho
<b>OIT</b>	Organização Internacional do Trabalho
<b>ORTN</b>	Obrigações Reajustáveis do Tesouro Nacional
<b>OTN</b>	Obrigações do Tesouro Nacional
<b>PASEP</b>	Programa de Formação do Patrimônio do Servidor Público
<b>PCCS</b>	Plano de Classificação de Cargos e Salários
<b>PEA</b>	População Economicamente Ativa
<b>PEC</b>	Proposta de Emenda Constitucional
<b>PIB</b>	Produto Interno Bruto
<b>PIS</b>	Programa de Integração Social
<b>PNAD</b>	Pesquisa Nacional por Amostra de Domicílios
<b>PNS</b>	Piso Nacional de Salários
<b>PRISMA</b>	Projeto de Regionalização de Informações e Sistemas
<b>PROCGER</b>	Procuradoria Geral do INSS
<b>PRP</b>	Programa de Reabilitação Profissional
<b>PSS</b>	Posto de Seguro Social
<b>PT</b>	Portaria
<b>RAIS</b>	Relação Anual de Informações Sociais
<b>REFIS</b>	Programa de Recuperação Fiscal
<b>RFFSA</b>	Rede Ferroviária Federal Sociedade Anônima
<b>RGPS</b>	Regime Geral de Previdência Social
<b>RMI</b>	Renda Mensal Inicial
<b>RMV</b>	Renda Mensal Vitalícia
<b>RPA</b>	Relação de Pagamentos Autorizados
<b>RPPS</b>	Regimes Próprios de Previdência Social
<b>RPS</b>	Regulamento da Previdência Social
<b>RSC</b>	Relação de Salários de Contribuição
<b>SAE</b>	Setor de Atividade Econômica

<b>SASSE</b>	Serviço de Assistência e Seguro Social dos Economiários
<b>SAT</b>	Seguro de Acidente do Trabalho
<b>SB-40</b>	Formulário para registro de aposentadoria por tempo de serviço especial por insalubridade
<b>SDR</b>	Secretaria de Desenvolvimento Rural
<b>SEBRAE</b>	Serviço de Apoio a Pequena e Média Empresa
<b>SENAC</b>	Serviço Nacional de Aprendizagem Comercial
<b>SENACOOOP</b>	Secretaria Nacional de Cooperativismo
<b>SENAI</b>	Serviço Nacional de Aprendizagem Industrial
<b>SENAR</b>	Serviço Nacional de Aprendizagem Rural
<b>SENAT</b>	Serviço Nacional de Aprendizagem do Transporte
<b>SESC</b>	Serviço Social do Comércio
<b>SESCOOP</b>	Serviço Nacional de Aprendizagem do Cooperativismo
<b>SESI</b>	Serviço Social da Indústria
<b>SEST</b>	Serviço Social do Transporte
<b>SIAFI</b>	Sistema Integrado de Administração Financeira
<b>SIAPE</b>	Sistema Integrado de Administração de Pessoal
<b>SICAD</b>	Sistema de Emissão e Cadastramento de Débito
<b>SICOB</b>	Sistema de Cobrança Administrativa
<b>SIMPLES</b>	Sistema Integrado de Pagamento de Impostos e Contribuições das Microempresas e das Empresas de Pequeno Porte
<b>SINPAS</b>	Sistema Nacional de Previdência e Assistência Social
<b>SINTESE</b>	Sistema Integrado de Tratamento Estatístico de Séries Estratégicas
<b>SISOBI</b>	Sistema Informatizado de Controle de Óbitos
<b>SM</b>	Salário Mínimo
<b>SMR</b>	Salário Mínimo de Referência
<b>SPC</b>	Secretaria da Previdência Complementar
<b>SPS</b>	Secretaria de Previdência Social
<b>SRF</b>	Secretaria da Receita Federal
<b>SRP</b>	Secretaria da Receita Previdenciária
<b>SUB</b>	Sistema Único de Benefícios
<b>SUSEP</b>	Superintendência Nacional de Seguros Privados
<b>UF</b>	Unidades da Federação
<b>UFIR</b>	Unidade Fiscal de Referência
<b>URP</b>	Unidade de Referência de Preços
<b>URV</b>	Unidade Real de Valor
<b>UTRP</b>	Unidades Técnicas de Reabilitação Profissional





# Lista de Leis

---

## 1919 a 1999

<b>Lei nº 3.724/19</b>	Dispôs, pela primeira vez, sobre o seguro de acidentes do trabalho (15/01/1919).
<b>Decreto-Lei nº 4.682</b>	Criou as Caixas de Aposentadorias e Pensões dos Ferroviários. Conhecida como Lei Elói Chaves (24/01/1923).
<b>Decreto nº 20.465</b>	Estendeu o regime previdenciário a todos os empregados das empresas de serviço público: água, esgoto, luz, força, gás, telefone e telégrafos (1/10/1931).
<b>Lei nº 593</b>	Dispôs sobre a aposentadoria dos ferroviários aos 35 (trinta e cinco) anos de serviço (24 /12/1948).
<b>Lei nº 1.756</b>	Permitiu que o recolhimento das contribuições e a percepção dos benefícios fosse baseada na remuneração efetivamente percebida pelo segurado ex-combatente (11/12/1952).
<b>Lei nº 3.373</b>	Dispôs sobre o Plano de Assistência ao Funcionário Federal e sua família (12/03/1958).
<b>Lei nº 3.807</b>	Chamada Lei Orgânica de Previdência Social (26 de agosto de 1960). Foi regulamentada pelo Decreto nº 48.959-A (27/09/1960).
<b>Lei nº 5.316</b>	Integrou a cobertura dos acidentes do trabalho na Previdência Social (14/09/1967).
<b>Decreto-Lei nº 564</b>	Criou o Plano Básico de Benefícios de Previdência Social Rural inicialmente para empregados do setor agrário da agroindústria canavieira (11/05/1969).
<b>Decreto nº 956</b>	Dispôs sobre a aposentadoria dos servidores públicos e autárquicos cedidos à Rede Ferroviária Federal S.A., bem como dos seus empregados em regime especial (13/10/1969).
<b>Lei Complementar nº 11</b>	Instituiu o Programa de Assistência ao Trabalhador Rural (25/05/1971).
<b>Lei nº 6.179</b>	Criou as rendas mensais vitalícias (11/12/1974).
<b>Decreto nº 73.833</b>	Dispôs sobre a transferência para o INPS do encargo dos pagamentos da complementação da pensão especial instituída pela Lei nº 3.738 (04/04/60) e do salário-família, devidos pelo Tesouro Nacional as viúvas e dependentes de funcionários civis pensionistas (13/03/1974).
<b>Decreto nº 77.077</b>	Expediu a Consolidação das Leis da Previdência Social (24/01/1976).
<b>Lei nº 6.435</b>	Definiu as diretrizes básicas da Previdência Complementar (15/07/1977).
<b>Decreto nº 81.240</b>	Regulamentou a Lei nº 6.435/77 (20/01/1978).

<b>Lei nº 6.683</b>	Instituiu a anistia às pessoas que foram destituídas do emprego e de direção ou representação classista por Atos Institucionais ou Complementares (28/08/1979).
<b>Emenda Constitucional nº 18</b>	Instituiu a aposentadoria por tempo de serviço de professor (30/06/1981).
<b>Lei nº 7.004</b>	Instituiu o Programa de Previdência Social aos Estudantes (24/06/1982).
<b>Lei nº 7.070</b>	Dispôs sobre a pensão especial para os deficientes físicos portadores de síndrome da talidomida (20/12/1982).
<b>Lei nº 7.986</b>	Instituiu os benefícios para o seringueiro recrutado para trabalhar, durante a Segunda Guerra Mundial, nos seringais da Amazônia. (28/12/1989).
<b>Lei nº 8.212</b>	Instituiu o novo Plano de Custeio da Previdência Social (24/07/1991).
<b>Lei nº 8.213</b>	Instituiu o novo Plano de Benefícios da Previdência Social. Foi regulamentada pelos Decretos nº 357 e nº 611 (7 de dezembro de 1991 e 21 de julho de 1992, respectivamente). (24/07/1991).
<b>Decreto nº 357</b>	Dispôs sobre o Regulamento dos Benefícios da Previdência Social. (7/12/1991).
<b>O. S. INSS/DISES nº 078</b>	Tratou dos atos normativos sobre benefícios, considerando a Lei nº 8.213/91 e os Decretos que a regulamentaram (9 de março de 1992). Teve efeito retroativo a 25 de julho de 1991.
<b>Decreto nº 611</b>	Deu nova redação ao Decreto nº 357. (21/07/1992).
<b>Decreto nº 612</b>	Dispôs sobre o Regulamento do Custeio da Previdência Social (21/07/1992).
<b>Medida Provisória nº 381</b>	Extinguíu o abono de permanência em serviço 25% e os pecúlios (6/12/1993).
<b>Lei nº 8.742</b>	Dispôs sobre a organização da Assistência Social (7/12/1993).
<b>E. C. de Revisão nº 1</b>	Instituiu o Fundo Social de Emergência nos exercícios financeiros de 1994 e 1995. (1/03/1994).
<b>Lei nº 8.861</b>	Estendeu a concessão do salário-maternidade às trabalhadoras rurais (25/03/1994).
<b>Lei nº 8.870</b>	Regulamentou a Medida Provisória nº 381/93 (15/04/1994).
<b>Decreto nº 1.744</b>	Extinguíu as rendas mensais vitalícias, o auxílio-natalidade e o auxílio-funeral. Regulamentou o amparo assistencial devido à pessoa portadora de deficiência e ao idoso (8/12/1995).
<b>Lei nº 9.032</b>	Regulamentou a implantação do auxílio-acidente e revogou os pecúlios acidentários (28/04/1995).
<b>Decreto nº 2.172</b>	Aprovou o novo Regulamento dos Benefícios da Previdência Social (5/03/1997).
<b>Decreto nº 2.173</b>	Aprovou o novo Regulamento da Organização e do Custeio da Seguridade Social. (5/03/1997).
<b>Decreto nº 9.732</b>	Alterou dispositivos das Leis nºs 8.212 e 8.213, ambas de 24/07/91 e da Lei nº 9.317, de 05/12/96. (11/12/1998).
<b>Emenda Constitucional nº 20</b>	Modificou o sistema de previdência social, estabeleceu normas de transição. (15/12/1998)
<b>Lei nº 9.783</b>	Dispôs sobre a contribuição para o custeio da Previdência Social dos servidores público, ativos e inativos e dos pensionistas dos três Poderes da União. (28/01/1999).
<b>Emenda Constitucional nº 21</b>	Prorrogou, alterando a alíquota, a Contribuição Provisória sobre Movimentação ou Transmissão de Valores e Créditos e Direitos de Natureza Financeira – CPMF. (18/03/1999).
<b>Decreto nº 3.039</b>	Alterou os artigos 30 a 33 do Regulamento da Organização e do Custeio da Seguridade Social, aprovado pelo Decreto nº 2.173, de 05/03/97. (28/04/1999).
<b>Decreto nº 3.048</b>	Aprovou o Regulamento da Previdência Social. (6/05/1999).

- Decreto nº 3.112** Dispõe sobre a regulamentação da Lei 9.796, de 5mai99, que versa sobre compensação financeira entre o Regime Geral de Previdência Social e os regimes próprios de previdência dos servidores da União, dos Estados, do Distrito Federal e dos Municípios, na contagem recíproca de tempo de contribuição para efeito de aposentadoria. (6/07/1999).
- Decreto nº 3.142** Regulamentou a contribuição social do salário-educação, prevista nº art. 212, § 5º, da Constituição, nº art. 15 da Lei nº 9.424, de 24/12/96 e na Lei nº 9.766, de 18/12/98. (16/08/1999).
- Decreto nº 3.217** Altera dispositivos do Decreto nº 3.112, de 6/07/1999. (22/10/1999).
- Lei nº 9.849** Altera os arts. 2º, 3º, 4º, 5º, 6º, 7º e 9º da Lei nº 8.745, de 9dez93, que dispõe sobre a contratação por tempo determinado para atender à necessidade temporária de excepcional interesse público. (26/10/1999).
- Lei nº 9.876** Dispõe sobre a contribuição previdenciária do contribuinte individual o cálculo do benefício e alterou dispositivos das Leis nºs 8.212 e 8.213, ambas de 24/07/91. (26/11/1999).
- Decreto nº 3.265** Alterou o Regulamento da Previdência Social, aprovado pelo Decreto nº 3.048, de 06/05/99. (29/11/1999).

## 2000

- Decreto nº 3.431** Regulamenta a execução do Programa de Recuperação Fiscal – REFIS. (24/04/2000).
- Decreto nº 3.469** Dispõe sobre a contratação de operações de crédito ao amparo do Programa de Revitalização de Cooperativas de Produção Agropecuária – RECOOP, de que tratam os Decretos nº 2.936, de 11/01/99; nº 3.263, de 25/11/99; e, nº 3.399, de 31/03/2000. (18/05/2000).
- Lei nº 9.983** Altera o Decreto-Lei nº 2.848, de 7/12/40 – Código Penal (apropriação indébita previdenciária e sonegação de contribuição previdenciária). (14/06/2000).
- Decreto nº 3.641** Dispõe sobre a contratação de operações de crédito ao amparo do Programa de Revitalização de Cooperativas de Produção Agropecuária – RECOOP, de que tratam os Decretos nºs 2.936, de 11/01/99; 3.263, de 25/11/99 e 3.469, de 18/05/2000. (25/10/2000).
- Decreto nº 3.668** Altera o Regulamento da Previdência Social, aprovado pelo Decreto nº 3.048, de 06/05/99. (22/11/2000).
- Lei nº 10.147** Dispõe sobre a incidência da contribuição para os Programas de Integração Social e de Formação do Patrimônio do Servidor Público – PIS/PASEP, e da Contribuição para o Financiamento da Seguridade Social – COFINS, nas operações de venda dos produtos que especifica. (21/12/2000).
- Lei nº 10.170** Acrescenta parágrafos ao art. 22 da Lei nº 8.212, de 24/07/91, dispensando as instituições religiosas do recolhimento da contribuição previdenciária incidente sobre o valor pago aos ministros de confissão religiosa, membros de instituto de vida consagrada, de congregação ou de ordem religiosa. (29/12/2000).

## 2001

- Decreto nº 3.721** Altera o Decreto nº 81.240, de 20/01/78. (8/01/2001).
- Lei nº 10.189** Dispõe sobre o Programa de Recuperação Fiscal – REFIS. (14/02/2001).
- Lei nº 10.192** Dispõe sobre medidas complementares ao Plano Real e dá outras providências. (14/02/2001).
- Lei nº 10.199** Dá nova redação aos arts. 6º e 9º da Lei nº 8.019, de 11/04/90, e acresce dispositivo à Lei nº 9.365, de 16/12/96. (14/02/2001).
- Decreto nº 3.788** Institui, no âmbito da Administração Pública Federal, o Certificado de Regularidade Previdenciária – CRP. (11/04/2001).

<b>Lei Complementar nº 108</b>	Dispõe sobre a relação entre a União, os Estados, o Distrito Federal e os Municípios, suas autarquias, fundações, sociedades de economia mista e outras entidades públicas e suas respectivas entidades fechadas de previdência complementar, e dá outras providências. (29/05/2001).
<b>Lei Complementar nº 109</b>	Dispõe sobre o Regime de Previdência Complementar e dá outras providências. (29/05/2001).
<b>Lei nº 10.256</b>	Altera a Lei nº 8.212, de 24/07/91, a Lei nº 8.870, de 15/04/94, a Lei nº 9.317, de 05/12/96, e a Lei nº 9.528, de 10/12/97. (9/07/2001).
<b>Lei nº 10.266</b>	Dispõe sobre as diretrizes para a elaboração da lei orçamentária de 2002. (24/07/2001).
<b>Decreto nº 3.969</b>	Estabelece normas gerais sobre o planejamento das atividades da administração previdenciária em matéria fiscal e para a execução de procedimentos fiscais com vistas à apuração e cobrança de créditos previdenciários. (15/10/2001).
<b>Decreto nº 4.032</b>	Altera dispositivos do Regulamento da Previdência Social, aprovado pelo Decreto nº 3.048, de 06/05/99. (26/11/2001).
<b>Lei nº 10.312</b>	Dispõe sobre a incidência das Contribuições para o PIS/PASEP e da Contribuição para o Financiamento da Seguridade Social nas operações de venda de gás natural e de carvão mineral. (27/11/2001).

## 2002

<b>Lei nº 10.421</b>	Estende à mãe adotiva o direito à licença-maternidade e ao salário-maternidade, alterando a Consolidação das Leis do Trabalho, aprovada pelo Decreto-Lei nº 5.452, de 1º de maio de 1943 e a Lei nº 8.213, de 24 de julho de 1991. (15/04/2002).
<b>Decreto nº 4.206</b>	Dispõe sobre o regime de previdência complementar no âmbito das entidades fechadas. (23/04/2002).
<b>Lei nº 10.478</b>	Dispõe sobre a complementação de aposentadorias de ferroviários de Rede Ferroviária Federal S. A. – RFFSA, em liquidação. (28/06/2002).
<b>Lei nº 10.483</b>	Cria a carreira da Seguridade Social e do Trabalho. (3/06/2002).
<b>Lei nº 10.548</b>	Altera a Lei nº 10.147, de 21 de dezembro de 2000, que dispõe sobre a incidência da contribuição para os Programas de Integração Social e de Formação do Patrimônio – PIS-PASEP e da Contribuição para o Financiamento da Seguridade Social – Cofins, nas operações de venda dos produtos que especifica. (13/11/2002).
<b>Lei Complementar nº 115</b>	Altera as Leis Complementares nº 87, de 13 de setembro de 1996 e nº 102, de 11 de julho de 2000. (26/12/2002).
<b>Lei nº 10.637</b>	Dispõe sobre a não cumulatividade na cobrança da contribuição para os Programas de Integração Social (PIS) e de Formação do Patrimônio do Servidor público (PASEP), nos casos que especifica; sobre o pagamento e o parcelamento de débitos tributários federais, a compensação de créditos fiscais, a declaração de inaptidão de inscrição de pessoas jurídicas, a legislação aduaneira, e dá outras providências. (30/12/2002).

## 2003

<b>Lei nº 10.666</b>	Dispõe sobre a concessão da aposentadoria especial ao cooperado de cooperativa de trabalho ou de produção e dá outras providências. (08/05/2003).
<b>Lei nº 10.676</b>	Dispõe sobre a contribuição para o Programa de Integração Social e de Formação do Patrimônio do Servidor Público – PIS/PASEP e da Contribuição para o Financiamento da Seguridade Social – COFINS devidas pelas sociedades cooperativas em geral. (22/05/2003).
<b>Decreto nº 4.709</b>	Dispõe sobre o reajuste dos benefícios mantidos pela Previdência Social, a partir de 01/06/03. (29/05/2003).

<b>Decreto nº 4.712</b>	Dá nova redação ao artigo 36 do Decreto nº 1.744, de 08/12/95, que regulamenta o benefício de prestação continuada devida a pessoa portadora de deficiência e a idoso, de que trata a Lei nº 8.742, de 07/12/93. (29/05/2003).
<b>Lei nº 10.684</b>	Altera a legislação tributária, dispõe sobre parcelamento de débitos junto à Secretaria da Receita Federal, à Procuradoria-Geral da Fazenda Nacional e ao Instituto Nacional do Seguro Social. (30/05/2003).
<b>Decreto nº 4.729</b>	Altera dispositivos do Regulamento da Previdência Social, aprovado pelo Decreto nº 3.048, de 06/05/99. (10/06/2003).
<b>Lei nº 10.699</b>	Dispõe sobre o salário mínimo a partir de 01/04/03. (09/07/2003).
<b>Lei nº 10.710</b>	Altera a Lei nº 8.213, de 24/07/91, para restabelecer pagamento, pela empresa, do salário-maternidade devido à segurada empregada gestante. (05/08/2003).
<b>Decreto nº 4.827</b>	Altera o art. 70 do Regulamento da Previdência Social, aprovado pelo Decreto nº 3.048, de 06/05/99. (03/09/2003).
<b>Lei nº 10.736</b>	Concede remissão de débito previdenciário do período de abril de 1994 a abril de 1997, em face do recolhimento com base na Lei nº 8.870, de 15 de abril de 1994, pelas agroindústrias. (15/09/2003).
<b>Lei nº 10.741</b>	Dispõe sobre o Estatuto do Idoso e dá outras providências. (01/10/2003).
<b>Decreto nº 4.862</b>	Altera dispositivos do Regulamento da Previdência Social, aprovado pelo Decreto nº 3.048, de 06 de maio de 1999. (21/10/2003).
<b>Decreto nº 4.882</b>	Altera dispositivos do Regulamento da Previdência Social, aprovado pelo Decreto nº 3.048, de 06 de maio de 1999. (18/11/2003).
<b>Medida Provisória nº 138</b>	Altera e acresce dispositivo à Lei nº 8.213, de 24/07/91, que dispõe sobre os Planos de Benefícios da Previdência Social. (19/11/2003).
<b>Emenda Constitucional nº 41</b>	Modifica artigos da Constituição Federal e dispositivos da Emenda Constitucional nº 20, de 15/12/98 e fixa o limite máximo de R\$ 2.400,00 para os benefícios do Regime Geral da Previdência Social e dá outras providências. (19/12/2003).

## 2004

<b>Decreto nº 4.961</b>	Regulamenta o art. 45 da Lei nº 8.112, de 11/12/90, que dispõe sobre as consignações em folha de pagamento dos servidores públicos civis, dos aposentados e dos pensionistas da administração direta, autárquica e fundacional do Poder Executivo da União. (20/01/2004).
<b>Decreto nº 4.965</b>	Fixa coeficiente para redução das alíquotas específicas do PIS/PASEP e da COFINS de que tratam os arts. 51 e 52, da Lei nº 10.833/03. (29/01/2004).
<b>Lei nº 10.839</b>	Altera e acresce dispositivo à Lei nº 8.213, de 24/07/91, que dispõe sobre os Planos de Benefícios da Previdência Social. (05/02/2004).
<b>Decreto nº 5.061</b>	Dispõe sobre o reajuste dos benefícios mantidos pela Previdência Social, a partir de 01/05/04. (30/04/2004).
<b>Lei nº 10.877</b>	Altera a Lei nº 7.070, de 20/12/82, que dispõe sobre pensão especial para os deficientes físicos que especifica. (04/06/2004)
<b>Decreto nº 5.109</b>	Dispõe sobre a composição, estruturação, competências e funcionamento do Conselho Nacional dos Direitos do Idoso – CNDI. (17/06/2004).
<b>Lei nº 10.887</b>	Dispõe sobre a aplicação de disposições da Emenda Constitucional nº 41, de 19/12/03, altera dispositivos das Leis nº 9.717, de 27/11/98; nº 9.783, de 28/01/99; nº 8.213, de 24/07/91 e nº 9.532, de 10/12/97. (18/06/2004).
<b>Lei nº 10.888</b>	Dispõe sobre o salário mínimo a partir de 01/05/04 e dá outras providências. (24/06/2004).
<b>Decreto nº 5.180</b>	Altera dispositivo do Regulamento da Previdência Social, aprovado pelo Decreto nº 3.048, de 06/05/99. (13/08/2004).

- Lei nº 10.953** Altera o art. 6º da Lei nº 10.820, de 17/12/03, que dispõe sobre a autorização para desconto de prestações em folha de pagamento. (27/09/2004).
- Lei nº 10.996** Altera a legislação tributária federal e as Leis nº 10.637, de 30/12/02 e nº 10.833, de 29/12/03. (15/12/2004).
- Lei nº 10.999** Autoriza a revisão dos benefícios previdenciários concedidos, com data de início posterior a fevereiro de 1994, e o pagamento dos valores atrasados nas condições que especifica. (15/12/2004).

## 2005

- Lei nº 11.098** Atribui ao Ministério da Previdência Social competências relativas à arrecadação, fiscalização, lançamento e normatização de receitas previdenciárias; autoriza a criação da Secretaria da Receita Previdenciária no âmbito do referido Ministério; altera as Leis nº 8.212, de 24/07/91, nº 10.480, de 02/07/02, nº 10.683, de 28/05/03, e dá outras providências. (13/01/2005).
- Decreto nº 5.399** Altera dispositivos do Regulamento da Previdência Social, aprovado pelo Decreto nº 3.048, de 06 de maio de 1999. (24/03/2005).
- Decreto nº 5.404** Dispõe sobre o Conselho Nacional de Previdência Complementar – CNPC, e dá outras providências. (28/03/2005).
- Decreto nº 5.443** Dispõe sobre o reajuste dos benefícios mantidos pela Previdência Social, a partir de 1º de maio de 2005. (09/05/05).
- Emenda Constitucional nº 47** Altera os arts. 37, 40, 195 e 201 da Constituição Federal, para dispor sobre a Previdência Social, e dá outras providências. (05/07/2005).
- Decreto nº 5.511** Regulamenta o disposto no art. 19, § 1º da Medida Provisória nº 258, de 21 de julho de 2005, e atribui competência aos Ministérios da Previdência Social e da Fazenda. (15/08/2005).
- Decreto nº 5.545** Altera dispositivos do Regulamento da Previdência Social, aprovado pelo Decreto nº 3.048, de 06 de maio de 1999, e dá outras providências. (22/09/2005)

## 2006

- Decreto nº 5.699** Acresce e altera dispositivos do Regulamento da Previdência Social, aprovado pelo Decreto nº 3.048, de 06 de maio de 1999. (13/02/2006).
- Decreto nº 5.756** Dispõe sobre o reajuste dos benefícios mantidos pela Previdência Social, a partir de 1º de abril de 2006. (13/04/2006).
- Lei nº 11.321** Dispõe sobre o salário-mínimo a partir de 1º de abril de 2006; revoga dispositivos do Decreto-Lei nº 2.284, de 10 de março de 1986, e das Leis nºs 7.789, de 03 de julho de 1989, 8.178, de 1º de março de 1991, 9.032, de 28 de abril de 1995, 9.063, de 14 de junho de 1995, 10.699, de 09 de julho de 2003, e 10.888, de 24 de junho de 2004; e revoga o Decreto-Lei nº 2.351, de 07 de agosto de 1987, as Leis nºs 9.971, de 18 de maio de 2000, 10.525, de 06 de agosto de 2002, e 11.164, de 18 de agosto de 2005, e a Medida Provisória nº 2.194-6, de 23 de agosto de 2001. (07/07/2006).
- Decreto nº 5.844** Acresce parágrafos ao art. 78 do Regulamento da Previdência Social, aprovado pelo Decreto nº 3.048, de 06 de maio de 1999. (13/07/2006).
- Lei nº 11.324** Altera dispositivos das Leis nºs 9.250, de 26 de dezembro de 1995, 8.212, de 24 de julho de 1991, 8.213, de 24 de julho de 1991, e 5.859, de 11 de dezembro de 1972; e revoga dispositivo da Lei nº 605, de 05 de janeiro de 1949. (19/07/2006).
- Decreto nº 5.872** Dispõe sobre o aumento, a partir de 1º de agosto de 2006, dos benefícios mantidos pela Previdência Social com data de início igual ou anterior a 31 de março de 2006. (11/08/2006).
- Lei nº 11.368** Prorroga, para o trabalhador rural empregado, o prazo previsto no art. 143 da Lei nº 8.213, de 24 de julho de 1991. (09/11/2006).

**Lei nº 11.430** Altera as Leis nº 8.213, de 24 de julho de 1991, e nº 9.796, de 05 de maio de 1999, aumenta o valor dos benefícios da Previdência Social; e revoga a Medida Provisória nº 316, de 11 de agosto de 2006; dispositivos das Leis nº 8.213, de 24 de julho de 1991, nº 8.444, de 20 de julho de 1992, e da Medida Provisória nº 2.187-13, de 24 de agosto de 2001; e a Lei nº 10.699, de 09 de julho de 2003. (26/12/2006).

## 2007

**Decreto nº 6.019** Institui o Fórum Nacional da Previdência Social e dá outras providências (22 de janeiro de 2007).

**Decreto nº 6.032** Altera dispositivos do Regulamento da Previdência Social – RPS, aprovado pelo Decreto nº 3.048, de 06 de maio de 1999, referentes ao contencioso administrativo fiscal previdenciário dos processos relativos às contribuições sociais previstas nas alíneas “a”, “b” e “c” do parágrafo único do art. 11 da Lei nº 8.212, de 24 de julho de 1991, das contribuições instituídas a título de substituição e as devidas, por lei, a terceiros, bem como adota outras providências (1º de fevereiro de 2007).

**Decreto nº 6.042** Altera o Regulamento da Previdência Social – RPS, aprovado pelo Decreto nº 3.048, de 06 de maio de 1999, disciplina a aplicação, acompanhamento e avaliação do Fator Acidentário de Prevenção – FAP e do Nexso Técnico Epidemiológico, e dá outras providências (12 de fevereiro de 2007).

**Lei nº 11.457** Dispõe sobre a Administração Tributária Federal; altera as Leis nºs 10.593, de 06 de dezembro de 2002; 10.683, de 28 de maio de 2003; 8.212, de 24 de julho de 1991; 10.910, de 15 de julho de 2004; o Decreto-Lei nº 5.452, de 1º de maio de 1943; e o Decreto nº 70.235, de 06 de março de 1972; revoga dispositivos das Leis nºs 8.212, de 24 de julho de 1991; 10.593, de 06 de dezembro de 2002; 10.910, de 15 de julho de 2004; 11.098, de 13 de janeiro de 2005; e 9.317, de 05 de dezembro de 1996; e dá outras providências (16 de março de 2007).

**Decreto nº 6.106** Dispõe sobre a prova de regularidade fiscal perante a Fazenda Nacional, altera o Decreto nº 3.048, de 06 de maio de 1999, que aprova o Regulamento da Previdência Social – RPS, e dá outras providências (30 de abril de 2007).

**Decreto nº 6.122** Dá nova redação aos arts. 97 e 101 do Regulamento da Previdência Social – RPS, aprovado pelo Decreto nº 3.048, de 06 de maio de 1999 (13 de junho de 2007).

**Decreto nº 6.164** Dispõe sobre a antecipação do abono anual devido ao segurado e ao dependente da Previdência Social, no ano de 2007 (20 de julho de 2007).

**Decreto nº 6.168** Regulamenta a Medida Provisória nº 373, de 24 de maio de 2007, que dispõe sobre a concessão de pensão especial às pessoas atingidas pela hanseníase que foram submetidas a isolamento e internação compulsórios (24 de julho de 2007).

**Lei nº 11.520** Dispõe sobre a concessão de pensão especial às pessoas atingidas pela hanseníase que foram submetidas a isolamento e internação compulsórios (18 de setembro de 2007).

**Decreto nº 6.208** Dá nova redação ao parágrafo único do art. 181-B do Regulamento da Previdência Social – RPS, aprovado pelo Decreto nº 3.048, de 06 de maio de 1999 (18 de setembro de 2007).

**Decreto nº 6.214** Regulamenta o benefício de prestação continuada da assistência social devido à pessoa com deficiência e ao idoso de que trata a Lei nº 8.742, de 07 de dezembro de 1993, e a Lei nº 10.741, de 1º de outubro de 2003, acresce parágrafo ao art. 162 do Decreto 3.048, de 06 de maio de 1999, e dá outras providências (26 de setembro de 2007).

**Decreto nº 6.215** Estabelece o Compromisso pela Inclusão das Pessoas com Deficiência, com vistas à implementação de ações de inclusão das pessoas com deficiência, por parte da União Federal, em regime de cooperação com Municípios, Estados e Distrito Federal, institui o Comitê Gestor de Políticas de Inclusão das Pessoas com Deficiência – CGPD, e dá outras providências (26 de setembro de 2007).

**Decreto nº 6.224** Altera disposições do Regulamento da Previdência Social – RPS, aprovado pelo Decreto nº 3.048, de 06 de maio de 1999, referentes à cobrança de juros sobre contribuições em atraso e ao recurso de ofício em processos administrativos versando sobre contribuições previdenciárias (04 de outubro de 2007).



**Decreto nº 6.248** Regulamenta o art. 12, parágrafo 4º, da Lei nº 11.457, de 16 de março de 2007 (25 de outubro de 2007).

**Decreto nº 6.257** Dá nova redação aos arts. 4º e 5º do Decreto nº 6.042, de 12 de fevereiro de 2007, que altera o Regulamento da Previdência Social – RPS, aprovado pelo Decreto nº 3.048, de 06 de maio de 1999, disciplina a aplicação, acompanhamento e avaliação do Fator Acidentário de Prevenção – FAP e do Nexo Técnico Epidemiológico (19 de novembro de 2007).

## 2008

**Decreto nº 6.384** Dá nova redação ao § 6º do art. 16 do Regulamento da Previdência Social – RPS, aprovado pelo Decreto nº 3.048, de 06/05/99.

**Lei no 11.665** Altera o art. 41-A da Lei nº 8.213, de 24/07/91, modificando a data de pagamento dos benefícios da Previdência Social.

**Lei nº 11.718** Acrescenta artigo à Lei nº 5.889, de 08/06/73, criando o contrato de trabalhador rural por pequeno prazo; estabelece normas transitórias sobre a aposentadoria do trabalhador rural; prorroga o prazo de contratação de financiamentos rurais de que trata o § 6º do art. 1º da Lei nº 11.524, de 24/09/07; e altera as Leis nºs 8.171, de 17/01/91, 7.102, de 20/06/93, 9.017, de 30/03/95, e 8.212 e 8.213, ambas de 24/07/91.

**Decreto nº 6.564** Altera o Regulamento do Benefício de Prestação Continuada, aprovado pelo Decreto nº 6.214, de 26/09/07, e dá outras providências.

**Lei nº 11.775** Institui medidas de estímulo à liquidação ou regularização de dívidas originárias de operações de crédito rural e de crédito fundiário; altera as Leis nºs 11.322, de 13/07/06, 8.171, de 17/01/91, 11.524, de 24/09/07, 10.186, de 12/02/01, 7.827, de 27/09/89, 10.177, de 12/01/01, 11.718, de 20/06/08, 8.427, de 27/05/92, 10.420, de 10/04/02, o Decreto-Lei nº 79, de 19/12/66, e a Lei nº 10.978, de 07/12/04; e dá outras providências.

**Lei Complementar nº 128** Altera a Lei Complementar nº 123, de 14/12/06, altera as Leis nºs 8.212, de 24/07/91, 8.213, de 24/07/91, 10.406, de 10/01/02 – Código Civil, 8.029, de 12/04/90, e dá outras providências.

**Decreto nº 6.722** Altera dispositivos do Regulamento da Previdência Social – RPS, aprovado pelo Decreto nº 3.048, de 06/05/99.

## 2009

**Decreto nº 6.857** Altera o art. 303 do Regulamento da Previdência Social – RPS, aprovado pelo Decreto nº 3.048, de 06/05/99, referente ao Conselho de Recursos da Previdência Social – CRPS.

**Decreto nº 6.900** Acresce o art. 14-A ao Decreto nº 3.112, de 06/07/09, que regulamenta a Lei nº 9.796, de 05/05/99, e dá outras providências.

**Decreto nº 6.939** Altera dispositivos do Regulamento da Previdência Social – RPS, aprovado pelo Decreto nº 3.048, de 06/05/99.

**Decreto nº 6.945** Altera o Regulamento da Previdência Social – RPS, aprovado pelo Decreto nº 3.048, de 06/05/99, em conformidade com o disposto no art. 14 da Lei nº 11.774, de 17/09/08, que trata da redução das alíquotas da Contribuição Previdenciária.

**Decreto nº 6.957** Altera o Regulamento da Previdência Social – RPS, aprovado pelo Decreto nº 3.048, de 06/05/99, no tocante à aplicação, acompanhamento e avaliação do Fator Acidentário de Prevenção – FAP.

**Decreto nº 7.054** Altera o § 1º do art. 11 do Regulamento da Previdência Social – RPS, aprovado pelo Decreto nº 3.048, de 06/05/99.

**2010**

- Lei nº 12.190** Concede indenização por dano moral às pessoas com deficiência física decorrente do uso da talidomida, altera a Lei nº 7.070, de 20 de dezembro de 1982, e dá outras providências.
- Decreto nº 7.126** Altera o Regulamento da Previdência Social, aprovado pelo Decreto nº 3.048, de 06 de maio de 1999, no tocante ao procedimento de contestação do Fator Acidentário de Prevenção.
- Lei nº 12.254** Dispõe sobre o reajuste dos benefícios mantidos pela Previdência Social em 2010 e 2011 e altera a Lei nº 8.213, de 24 de julho de 1991.
- Lei nº 12.255** Dispõe sobre o salário mínimo a partir de 1º de janeiro de 2010, estabelece diretrizes para a política de valorização do salário mínimo entre 2012 e 2023 e revoga a Lei nº 11.944, de 28 de maio de 2009.
- Decreto nº 7.223** Altera os arts. 19 e 169 do Regulamento da Previdência Social, aprovado pelo Decreto nº 3.048, de 06 de maio de 1999, e o art. 3º do Decreto nº 6.722, de 30 de dezembro de 2008.
- Decreto nº 7.235** Regulamenta a Lei nº 12.190, de 13 de janeiro de 2010, que concede indenização por dano moral às pessoas com deficiência física decorrente do uso da talidomida.
- Decreto nº 7.331** Altera o Regulamento da Previdência Social, aprovado pelo Decreto nº 3.048, de 06 de maio de 1999.

**2011**

- Lei nº 12.382** Dispõe sobre o valor do salário mínimo em 2011 e a sua política de valorização de longo prazo; disciplina a representação fiscal para fins penais nos casos em que houve parcelamento do crédito tributário; altera a Lei nº 9.430, de 27/12/96; e revoga a Lei nº 12.255, de 15/06/10.
- Lei nº 12.419** Altera o art. 38 da Lei nº 10.741, de 01/10/03 – Estatuto do Idoso, para garantir a prioridade dos idosos na aquisição de unidades residenciais térreas, nos programas nele mencionados.
- Lei nº 12.470** Altera os arts. 21 e 24 da Lei nº 8.212, de 24/07/91, que dispõe sobre o Plano de Custeio da Previdência Social, para estabelecer alíquota diferenciada de contribuição para o micro empreendedor individual e do segurado facultativo sem renda própria que se dedique exclusivamente ao trabalho doméstico no âmbito de sua residência, desde que pertencente a família de baixa renda; altera os arts. 16, 72 e 77 da Lei nº 8.212, de 24/07/91, que dispõe sobre o Plano de Custeio da Previdência Social.
- Resolução INSS nº 154** Dispõe sobre a antecipação do pagamento do valor correspondente a uma renda mensal do benefício de prestação continuada, previdenciário ou assistencial, no caso de calamidade pública, decorrente de desastres naturais reconhecidos pelo Governo Federal.
- Decreto nº 7.602** Dispõe sobre a Política Nacional de Segurança e Saúde no Trabalho – PNSST.

**2012**

- Lei nº 12.618** Institui o regime de previdência complementar para os servidores públicos federais titulares de cargo efetivo, inclusive os membros dos órgãos que menciona; fixa o limite máximo para a concessão de aposentadorias e pensões pelo regime de previdência de que trata o art. 40 da Constituição Federal; autoriza a criação de 3 (três) entidades fechadas de previdência complementar, denominadas Fundação de Previdência Complementar do Servidor Público Federal do Poder Executivo (Funpresp-Exe), Fundação de Previdência Complementar do Servidor Público Federal do Poder Legislativo (Funpresp – Leg) e Fundação de Previdência Complementar do Servidor Público Federal do Poder Judiciário (Funpresp Jud); altera dispositivos da Lei nº 10.887, de 18 de junho de 2004 ; e dá outras providências.

- Lei nº 12.692** Altera artigos da Lei nº 8.212, de 24/07/1991, para dispor sobre o acesso do empregado às informações relativas ao recolhimento de suas contribuições ao INSS.
- Lei nº 12.715** Altera a alíquota das contribuições previdenciárias sobre a folha de salários devidas pelas empresas que especifica; institui o Programa de Incentivo à Inovação Tecnológica e Adensamento da Cadeia Produtiva de Veículos Automotores, o Regime Especial de Tributação do Programa Nacional de Banda Larga para Implantação de Redes de Telecomunicações, o Regime Especial de Incentivo a Computadores para Uso Educacional, o Programa Nacional de Apoio à Atenção Oncológica e o Programa Nacional de Apoio à Atenção da Saúde da Pessoa com Deficiência; restabelece o Programa um Computador por Aluno; altera o Programa de Apoio ao Desenvolvimento Tecnológico da Indústria de semicondutores, instituído pela Lei nº 11.484, de 31 de maio de 2007.
- Decreto nº 7.669** Altera o Anexo II ao Decreto no 7.556, de 24/08/2011, que aprova a Estrutura Regimental e o Quadro Demonstrativo dos Cargos em Comissão, das Funções Gratificadas e das Funções Comissionadas do Instituto Nacional do Seguro Social - INSS.
- Decreto nº 7.702** Promulga o Acordo de Previdência Social entre a República Federativa do Brasil e o Japão.
- Decreto nº 7.742** Altera a Tabela de Incidência do Imposto sobre Produtos Industrializados - TIPI, aprovada pelo Decreto nº 7.660, de 23/12/2011; altera o Decreto nº 6.707, de 23/12/2008, que regulamenta dispositivos da Lei nº 10.833, de 29/12/2003, que trata da incidência do Imposto sobre Produtos Industrializados - IPI, da Contribuição para o PIS/PASEP e da Contribuição para o Financiamento da Seguridade Social - COFINS, no mercado interno e na importação.
- Decreto nº 7.768** Altera o Decreto nº 5.297, de 06/12/2004, que dispõe sobre os coeficientes de redução das alíquotas da Contribuição para o PIS/PASEP e da COFINS incidentes na produção e na comercialização de biodiesel, e sobre os termos e as condições para a utilização das alíquotas diferenciadas.
- Decreto nº 7.782** Dispõe sobre a antecipação do abono anual devido aos segurados e dependentes da Previdência Social, no ano de 2012.
- Decreto nº 7.808** Cria a Fundação de Previdência Complementar do Servidor Público Federal do Poder Executivo - Funpresp-Exe, dispõe sobre sua vinculação no âmbito do Poder Executivo e dá outras providências.
- Decreto nº 7.828** Regulamenta a incidência da contribuição previdenciária sobre a receita devida pelas empresas de que tratam os arts. 7º a 9º da Lei nº 12.546, de 14 de dezembro de 2011.
- Decreto nº 7.872** Regulamenta a Lei nº 12.382, de 25/02/2011, que dispõe sobre o valor do salário mínimo e a sua política de valorização de longo prazo.
- Decreto nº 7.877** Altera o Decreto nº 7.828, de 16/10/2012, que regulamenta a incidência da contribuição previdenciária sobre a receita devida pelas empresas de que tratam os arts. 7º a 9º da Lei nº 12.546, de 14/12/2011.

# Lista de Tabelas

---

## Seção I – Benefícios

### Subseção A – Benefícios Concedidos

<i>A.1 - Quantidade de benefícios concedidos, por clientela, segundo os grupos de espécies - 2010/2012</i>	21
<i>A.2 - Valor de benefícios concedidos, por clientela, segundo os grupos de espécies - 2010/2012</i>	22
<i>A.3 - Quantidade de benefícios concedidos, por clientela e sexo do segurado, segundo as faixas de valor - 2010/2012</i>	23
<i>A.4 - Valor de benefícios concedidos, por clientela e sexo do segurado, segundo as faixas de valor - 2010/2012</i>	24
<i>A.5 - Quantidade de benefícios concedidos, por clientela e sexo do segurado, segundo os grupos de idade na DIB - 2010/2012</i>	25
<i>A.6 - Valor de benefícios concedidos, por clientela e sexo do segurado, segundo os grupos de idade na DIB - 2010/2012</i>	26
<i>A.7 - Quantidade e valor mensais de benefícios concedidos, por clientela - 2010/2012</i>	28
<i>A.8 - Quantidade mensal de benefícios concedidos, segundo os grupos de espécies - 2012</i>	29
<i>A.9 - Valor mensal de benefícios concedidos, segundo os grupos de espécies - 2012</i>	30
<i>A.10 - Quantidade mensal de benefícios urbanos concedidos, segundo os grupos de espécies - 2012</i>	31
<i>A.11 - Valor mensal de benefícios urbanos concedidos, segundo os grupos de espécies - 2012</i>	32
<i>A.12 - Quantidade mensal de benefícios rurais concedidos, segundo os grupos de espécies - 2012</i>	33
<i>A.13 - Valor mensal de benefícios rurais concedidos, segundo os grupos de espécies - 2012</i>	34
<i>A.14 - Quantidade de benefícios concedidos, por clientela, segundo as Grandes Regiões e Unidades da Federação - 2010/2012</i>	35
<i>A.15 - Valor de benefícios concedidos, por clientela, segundo as Grandes Regiões e Unidades da Federação - 2010/2012</i>	36
<i>A.16 - Quantidade mensal de benefícios concedidos, segundo as Grandes Regiões e Unidades da Federação - 2012</i>	37
<i>A.17 - Valor mensal de benefícios concedidos, segundo as Grandes Regiões e Unidades da Federação - 2012</i>	38
<i>A.18 - Quantidade mensal de benefícios urbanos concedidos, segundo as Grandes Regiões e Unidades da Federação - 2012</i>	39
<i>A.19 - Valor mensal de benefícios urbanos concedidos, segundo as Grandes Regiões e Unidades da Federação - 2012</i>	40
<i>A.20 - Quantidade mensal de benefícios rurais concedidos, segundo as Grandes Regiões e Unidades da Federação - 2012</i>	41
<i>A.21 - Valor mensal de benefícios rurais concedidos, segundo as Grandes Regiões e Unidades da Federação - 2012</i>	42

### Capítulo 1 - Aposentadorias

<i>1.1 - Quantidade de aposentadorias urbanas concedidas, por grupos de espécies, segundo as Grandes Regiões e Unidades da Federação - 2010/2012</i>	43
<i>1.2 - Valor de aposentadorias urbanas concedidas, por grupos de espécies, segundo as Grandes Regiões e Unidades da Federação - 2010/2012</i>	45
<i>1.3 - Quantidade de aposentadorias urbanas por tempo de contribuição concedidas, por espécies e sexo do segurado, segundo faixas de valor- 2010/2012</i>	47

1.4 - Valor de aposentadorias urbanas por tempo de contribuição concedidas, por espécies e sexo do segurado, segundo faixas de valor- 2010/2012	49
1.5 - Quantidade e valor de aposentadorias urbanas por idade, por sexo do segurado, segundo faixas de valor- 2010/2012	51
1.6 - Quantidade e valor de aposentadorias urbanas por invalidez, por sexo do segurado, segundo faixas de valor- 2010/2012	52
1.7 - Quantidade de aposentadorias urbanas por tempo de contribuição concedidas, por espécies e sexo, segundo os grupos de idade na DIB - 2010/2012	53
1.8 - Valor de aposentadorias urbanas por tempo de contribuição concedidas, por espécies e sexo do segurado, segundo os grupos de idade na DIB - 2010/2012	55
1.9 - Quantidade e valor de aposentadorias urbanas por idade concedidas, por sexo do segurado, segundo os grupos de idade na DIB - 2010/2012	57
1.10 - Quantidade e valor de aposentadorias urbanas por invalidez concedidas, por sexo do segurado, segundo os grupos de idade na DIB - 2010/2012	58
1.11 - Quantidade mensal de aposentadorias urbanas concedidas, por grupos de espécies - 2010/2012	59
1.12 - Valor mensal de aposentadorias urbanas concedidas, por grupos de espécies - 2010/2012	60
1.13 - Quantidade de aposentadorias urbanas por tempo de contribuição concedidas, por espécies e sexo, segundo os anos de serviço do segurado - 2010/2012	61
1.14 - Valor de aposentadorias urbanas por tempo de contribuição concedidas, por espécies e sexo, segundo os anos de serviço do segurado - 2010/2012	65
1.15 - Quantidade e valor de aposentadorias urbanas por invalidez concedidas, por sexo do segurado, segundo os capítulos da CID - 2010/2012	69
1.16 - Quantidade e valor de aposentadorias rurais concedidas, por grupos de espécies, segundo as Grandes Regiões e Unidades da Federação - 2010/2012	71
1.17 - Quantidade e valor de aposentadorias rurais por tempo de contribuição concedidas, por sexo do segurado segundo as faixas de valor - 2010/2012	73
1.18 - Quantidade e valor de aposentadorias rurais por idade concedidas, por sexo do segurado, segundo as faixas de valor - 2010/2012	74
1.19 - Quantidade e valor de aposentadorias rurais por invalidez concedidas, por sexo do segurado, segundo as faixas de valor - 2010/2012	75
1.20 - Quantidade e valor de aposentadorias rurais por tempo de contribuição concedidas, por sexo do segurado, segundo os grupos de idade na DIB - 2010/2012	76
1.21 - Quantidade e valor de aposentadorias rurais por idade concedidas, por sexo do segurado, segundo os grupos de idade na DIB - 2010/2012	77
1.22 - Quantidade e valor de aposentadorias rurais por invalidez concedidas, por sexo do segurado, segundo os grupos de idade na DIB - 2010/2012	78
1.23 - Quantidade e valor mensais de aposentadorias rurais concedidas, por grupos de espécies - 2010/2012	79
1.24 - Quantidade e valor de aposentadorias rurais por tempo de contribuição concedidas, por sexo, segundo os anos de serviço do segurado - 2010/2012	80
1.25 - Quantidade e valor de aposentadorias rurais por invalidez concedidas, por sexo do segurado, segundo os capítulos da CID - 2010/2012	81
<b>Capítulo 2 - Pensões por Morte</b>	
2.1 - Quantidade e valor de pensões por morte concedidas, por clientela, segundo as Grandes Regiões e Unidades da Federação - 2010/2012	83
2.2 - Quantidade e valor de pensões por morte urbanas concedidas, por sexo, segundo as faixas de valor - 2010/2012	85
2.3 - Quantidade e valor de pensões por morte urbanas concedidas, por sexo, segundo as faixas de valor - 2010/2012	86
2.4 - Quantidade e valor de pensões por morte urbanas concedidas, por sexo, segundo os grupos de idade na DIB - 2010/2012	87
2.5 - Quantidade e valor de pensões por morte rurais concedidas, por sexo, segundo os grupos de idade na DIB - 2010/2012	88
2.6 - Quantidade e valor mensais de pensões por morte concedidas, por clientela - 2010/2012	89
<b>Capítulo 3 - Auxílios</b>	
3.1 - Quantidade de auxílios concedidos, por clientela e grupos de espécies, segundo as Grandes Regiões e Unidades da Federação - 2010/2012	92
3.2 - Valor de auxílios concedidos, por clientela e grupos de espécies, segundo as Grandes Regiões e Unidades da Federação - 2010/2012	94

3.3 - Quantidade de auxílios-doença concedidos, por clientela e sexo do segurado, segundo as faixas de valor - 2010/2012	96
3.4 - Valor de auxílios-doença concedidos, por clientela e sexo do segurado, segundo as faixas de valor - 2010/2012	97
3.5 - Quantidade de auxílios-reclusão concedidos, por clientela e sexo do segurado, segundo as faixas de valor - 2010/2012	98
3.6 - Valor de auxílios-reclusão concedidos, por clientela e sexo do segurado, segundo as faixas de valor - 2010/2012	99
3.7 - Quantidade de auxílios-acidente concedidos, por clientela e sexo do segurado, segundo as faixas de valor - 2010/2012	100
3.8 - Valor de auxílios-acidente concedidos, por clientela e sexo do segurado, segundo as faixas de valor - 2010/2012	101
3.9 - Quantidade de auxílios-doença concedidos, por clientela e sexo do segurado, segundo os grupos de idade na DIB - 2010/2012	102
3.10 - Valor de auxílios-doença concedidos, por clientela e sexo do segurado, segundo os grupos de idade na DIB - 2010/2012	103
3.11 - Quantidade de auxílios-reclusão concedidos, por clientela e sexo do segurado, segundo os grupos de idade na DIB - 2010/2012	104
3.12 - Valor de auxílios-reclusão concedidos, por clientela e sexo do segurado, segundo os grupos de idade na DIB - 2010/2012	105
3.13 - Quantidade mensal de auxílios concedidos, por clientela e grupos de espécies - 2010/2012	106
3.14 - Valor mensal de auxílios concedidos, por clientela e grupos de espécies - 2010/2012	107
3.15 - Quantidade de auxílios-doença concedidos, por clientela e sexo do segurado, segundo os capítulos da CID - 2010/2012	108
3.16 - Valor de auxílios-doença concedidos, por clientela e sexo do segurado, segundo os capítulos da CID - 2010/2012	109

#### **Capítulo 4 - Salário-Maternidade**

4.1 - Quantidade e valor de salários-maternidade concedidos, por pagador e clientela, segundo as Grandes Regiões e Unidades da Federação - 2010/2012	110
4.2 - Quantidade e valor mensais de salários-maternidade concedidos, por pagador e clientela - 2010/2012	112

#### **Capítulo 5 - Acidentários**

5.1 - Quantidade de benefícios urbanos acidentários concedidos, por grupos de espécies, segundo as Grandes Regiões e Unidades da Federação - 2010/2012	114
5.2 - Valor de benefícios urbanos acidentários concedidos, por grupos de espécies, segundo as Grandes Regiões e Unidades da Federação - 2010/2012	116
5.3 - Quantidade e valor de aposentadorias por invalidez urbanas acidentárias concedidas, por sexo do segurado, segundo as faixas de valor - 2010/2012	118
5.4 - Quantidade e valor de pensões por morte urbanas acidentárias concedidas, por sexo do segurado, segundo as faixas de valor - 2010/2012	119
5.5 - Quantidade e valor de auxílios-doença urbanos acidentários concedidos, por sexo do segurado, segundo as faixas de valor - 2010/2012	120
5.6 - Quantidade e valor de auxílios acidente e suplementar urbanos acidentários concedidos, por sexo do segurado, segundo as faixas de valor - 2010/2012	121
5.7 - Quantidade e valor de aposentadorias por invalidez urbanas acidentárias concedidas, por sexo do segurado, segundo os grupos de idade na DIB - 2010/2012	122
5.8 - Quantidade e valor de pensões por morte urbanas acidentárias concedidas, por sexo do segurado, segundo os grupos de idade na DIB - 2010/2012	123
5.9 - Quantidade e valor de auxílios-doença urbanos acidentários concedidos, por sexo do segurado, segundo os grupos de idade na DIB - 2010/2012	124
5.10 - Quantidade e valor de auxílios acidente e suplementar urbanos acidentários concedidos, por sexo do segurado, segundo os grupos de idade na DIB - 2010/2012	125
5.11 - Quantidade mensal de benefícios urbanos acidentários concedidos, por grupos de espécies - 2010/2012	126
5.12 - Valor mensal de benefícios urbanos acidentários concedidos, por grupos de espécies - 2010/2012	127
5.13 - Quantidade e valor de aposentadorias por invalidez urbanas acidentárias concedidas, por sexo do segurado, segundo os capítulos da CID - 2010/2012	128
5.14 - Quantidade e valor de auxílios-doença urbanos acidentários concedidos, por sexo do segurado, segundo os capítulos da CID - 2010/2012	129
5.15 - Quantidade de benefícios rurais acidentários concedidos, por grupos de espécies, segundo as Grandes Regiões e Unidades da Federação - 2010/2012	130

5.16 - Valor de benefícios rurais acidentários concedidos, por grupos de espécies, segundo as Grandes Regiões e Unidades da Federação - 2010/2012	132
5.17 - Quantidade e valor de aposentadorias por invalidez rurais acidentárias concedidas, por sexo do segurado, segundo as faixas de valor - 2010/2012	134
5.18 - Quantidade e valor de pensões por morte rurais acidentárias concedidas, por sexo do segurado, segundo as faixas de valor - 2010/2012	135
5.19 - Quantidade e valor de auxílios-doença rurais acidentários concedidos, por sexo do segurado, segundo as faixas de valor - 2010/2012	136
5.20 - Quantidade e valor de auxílios-acidente rurais acidentários concedidos, por sexo do segurado, segundo as faixas de valor - 2010/2012	137
5.21 - Quantidade e valor de aposentadorias por invalidez rurais acidentárias concedidas, por sexo do segurado, segundo os grupos de idade na DIB - 2010/2012	138
5.22 - Quantidade e valor de pensões por morte rurais acidentárias concedidas, por sexo do segurado, segundo os grupos de idade na DIB - 2010/2012	139
5.23 - Quantidade e valor de auxílios-doença rurais acidentários concedidos, por sexo do segurado, segundo os grupos de idade na DIB - 2010/2012	140
5.24 - Quantidade e valor de auxílios-acidente rurais acidentários concedidos, por sexo do segurado, segundo os grupos de idade na DIB - 2010/2012	141
5.25 - Quantidade mensal de benefícios rurais acidentários concedidos, por grupos de espécies - 2010/2012	142
5.26 - Valor mensal de benefícios rurais acidentários concedidos, por grupos de espécies - 2010/2012	143
5.27 - Quantidade e valor de aposentadorias por invalidez rurais acidentárias concedidas, por sexo do segurado, segundo os capítulos da CID - 2010/2012	144
5.28 - Quantidade e valor de auxílios-doença rurais acidentários concedidos, por sexo do segurado, segundo os capítulos da CID - 2010/2012	145
<b>Capítulo 6 - Assistenciais</b>	
6.1 - Quantidade e valor de amparos assistenciais concedidos, por grupos de espécies, segundo as Grandes Regiões e Unidades da Federação - 2010/2012	146
6.2 - Quantidade de amparos assistenciais concedidos, por grupos de espécies e sexo do segurado, segundo os grupos de idade na DIB - 2010/2012	148
6.3 - Valor de amparos assistenciais concedidos, por grupos de espécies e sexo do segurado, segundo os grupos de idade na DIB - 2010/2012	149
6.4 - Quantidade e valor mensais de amparos assistenciais concedidos, por grupos de espécies - 2010/2012	150
<b>Capítulo 7 - Créditos Emitidos</b>	
7.1 - Valor de créditos emitidos na concessão, por clientela, segundo os grupos de espécies - 2010/2012	151
7.2 - Valor de créditos emitidos na concessão, por clientela, segundo as Grandes Regiões e Unidades da Federação - 2010/2012	152
7.3 - Valor mensal de créditos emitidos na concessão, segundo os grupos de espécies - 2012	153
7.4 - Valor mensal de créditos emitidos urbanos na concessão, segundo os grupos de espécies - 2012	154
7.5 - Valor mensal de créditos emitidos rurais na concessão, segundo os grupos de espécies - 2012	155
7.6 - Valor mensal de créditos emitidos na concessão, por clientela - 2010/2012	156
<b>Subseção B – Benefícios Emitidos</b>	
B.1 - Quantidade de benefícios emitidos, por clientela, segundo os grupos de espécies - Posição em dezembro - 2010/2012	159
B.2 - Valor de benefícios emitidos, por clientela, segundo os grupos de espécies - Posição em dezembro - 2010/2012	160
B.3 - Valor de benefícios emitidos, por clientela, segundo os grupos de espécies - Acumulado no ano - 2010/2012	161
B.4 - Quantidade de benefícios emitidos, por clientela e sexo, segundo os grupos de espécies - Posição em dezembro - 2012	162
B.5 - Valor de benefícios emitidos, por clientela e sexo, segundo os grupos de espécies - Posição em dezembro - 2012	163
B.6 - Valor de benefícios emitidos, por clientela e sexo, segundo os grupos de espécies - Acumulado no ano - 2012	164
B.7 - Quantidade mensal de benefícios emitidos, segundo os grupos de espécies - 2012	166
B.8 - Valor mensal de benefícios emitidos, segundo os grupos de espécies - 2012	167
B.9 - Quantidade mensal de benefícios urbanos emitidos, segundo os grupos de espécies - 2012	168
B.10 - Valor mensal de benefícios urbanos emitidos, segundo os grupos de espécies - 2012	169
B.11 - Quantidade mensal de benefícios rurais emitidos, segundo os grupos de espécies - 2012	170

B.12 - Valor mensal de benefícios rurais emitidos, segundo os grupos de espécies - 2012	171
B.13 - Quantidade de benefícios emitidos, por clientela, segundo as Grandes Regiões e Unidades da Federação - Posição em dezembro - 2010/2012	172
B.14 - Valor de benefícios emitidos, por clientela, segundo as Grandes Regiões e Unidades da Federação - Posição em dezembro - 2010/2012	173
B.15 - Valor de benefícios emitidos, por clientela, segundo as Grandes Regiões e Unidades da Federação - Acumulado no ano - 2010/2012	174
B.16 - Quantidade mensal de benefícios emitidos, segundo as Grandes Regiões e Unidades da Federação - 2012	175
B.17 - Valor mensal de benefícios emitidos, segundo as Grandes Regiões e Unidades da Federação - 2012	176
B.18 - Quantidade mensal de benefícios urbanos emitidos, segundo as Grandes Regiões e Unidades da Federação - 2012	177
B.19 - Valor mensal de benefícios urbanos emitidos, segundo as Grandes Regiões e Unidades da Federação - 2012	178
B.20 - Quantidade mensal de benefícios rurais emitidos, segundo as Grandes Regiões e Unidades da Federação - 2012	179
B.21 - Valor mensal de benefícios rurais emitidos, segundo as Grandes Regiões e Unidades da Federação - 2012	180
B.22 - Quantidade e valor mensais de benefícios emitidos, por clientela - 2010/2012	181
B.23 - Quantidade e valor de benefícios emitidos, por clientela, segundo as faixas de valor - Posição em dezembro - 2010/2012	182

### Capítulo 8 - Aposentadorias

8.1 - Quantidade de aposentadorias urbanas emitidas, por grupos de espécies, segundo as Grandes Regiões e Unidades da Federação - Posição em dezembro - 2010/2012	184
8.2 - Valor de aposentadorias urbanas emitidas, por grupos de espécies, segundo as Grandes Regiões e Unidades da Federação - Posição em dezembro - 2010/2012	186
8.3 - Valor de aposentadorias urbanas emitidas, por grupos de espécies, segundo as Grandes Regiões e Unidades da Federação - Acumulado no ano - 2010/2012	190
8.4 - Quantidade de aposentadorias urbanas emitidas, por grupos de espécies, segundo as faixas de valor - Posição em dezembro - 2010/2012	194
8.5 - Valor de aposentadorias urbanas emitidas, por grupos de espécies, segundo as faixas de valor - Posição em dezembro - 2010/2012	195
8.6 - Quantidade mensal de aposentadorias urbanas emitidas, por grupos de espécies - 2010/2012	196
8.7 - Valor mensal de aposentadorias urbanas emitidas, por grupos de espécies - 2010/2012	198
8.8 - Quantidade e valor de aposentadorias rurais emitidas, por grupos de espécies, segundo as Grandes Regiões e Unidades da Federação - Posição em dezembro - 2010/2012	200
8.9 - Valor de aposentadorias rurais emitidas, por grupos de espécies, segundo as Grandes Regiões e Unidades da Federação - Acumulado no ano - 2010/2012	202
8.10 - Quantidade e valor de aposentadorias rurais emitidas, por grupos de espécies, segundo as faixas de valor - Posição em dezembro - 2010/2012	204
8.11 - Quantidade e valor mensais de aposentadorias rurais emitidas, por grupos de espécies - 2010/2012	205

### Capítulo 9 - Pensões por Morte

9.1 - Quantidade e valor de pensões por morte emitidas, por clientela, segundo as Grandes Regiões e Unidades da Federação - Posição em dezembro - 2010/2012	206
9.2 - Valor de pensões por morte emitidas, por clientela, segundo as Grandes Regiões e Unidades da Federação - Acumulado no ano - 2010/2012	208
9.3 - Quantidade e valor de pensões por morte emitidas, por clientela, segundo as faixas de valor - Posição em dezembro - 2010/2012	210
9.4 - Quantidade e valor mensais de pensões por morte emitidas, por clientela - 2010/2012	211

### Capítulo 10 - Auxílios

10.1 - Quantidade e valor de auxílios urbanos emitidos, por grupos de espécies, segundo as Grandes Regiões e Unidades da Federação - Posição em dezembro - 2010/2012	212
10.2 - Valor de auxílios emitidos, por clientela e grupos de espécies, segundo as Grandes Regiões e Unidades da Federação - Acumulado no ano - 2010/2012	214
10.3 - Quantidade e valor de auxílios urbanos emitidos, por grupos de espécies, segundo as faixas de valor - Posição em dezembro - 2010/2012	216
10.4 - Quantidade e valor mensais de auxílios urbanos emitidos, por grupos de espécies - 2010/2012	217
10.5 - Quantidade e valor de auxílios rurais emitidos, por grupos de espécies, segundo as Grandes Regiões e Unidades da Federação - Posição em dezembro - 2010/2012	218



10.6 - Quantidade e valor de auxílios rurais emitidos, por grupos de espécies, segundo as faixas de valor - Posição em dezembro - 2010/2012	220
10.7 - Quantidade e valor mensais de auxílios rurais emitidos, por grupos de espécies - 2010/2012	221
<b>Capítulo 11 - Salário-Maternidade</b>	
11.1 - Quantidade e valor de salários-maternidade emitidos, por clientela, segundo as Grandes Regiões e Unidades da Federação - Posição em dezembro - 2010/2012	222
11.2 - Valor de salários-maternidade emitidos, por clientela, segundo as Grandes Regiões e Unidades da Federação - Acumulado no ano - 2010/2012	224
11.3 - Quantidade e valor mensais de salários-maternidade emitidos, por clientela - 2010/2012	225
<b>Capítulo 12 - Acidentários</b>	
12.1 - Quantidade de benefícios urbanos acidentários emitidos, por grupos de espécies, segundo as Grandes Regiões e Unidades da Federação - Posição em dezembro - 2010/2012	226
12.2 - Valor de benefícios urbanos acidentários emitidos, por grupos de espécies, segundo as Grandes Regiões e Unidades da Federação - Posição em dezembro - 2010/2012	228
12.3 - Valor de benefícios urbanos acidentários emitidos, por grupos de espécies, segundo as Grandes Regiões e Unidades da Federação - Acumulado no ano - 2010/2012	230
12.4 - Quantidade de benefícios urbanos acidentários emitidos, por grupos de espécies, segundo as faixas de valor - Posição em dezembro - 2010/2012	232
12.5 - Valor de benefícios urbanos acidentários emitidos, por grupos de espécies, segundo as faixas de valor - Posição em dezembro - 2010/2012	233
12.6 - Quantidade mensal de benefícios urbanos acidentários emitidos, por grupos de espécies - 2010/2012	234
12.7 - Valor mensal de benefícios urbanos acidentários emitidos, por grupos de espécies - 2010/2012	235
12.8 - Quantidade de benefícios rurais acidentários emitidos, por grupos de espécies, segundo as Grandes Regiões e Unidades da Federação - Posição em dezembro - 2010/2012	236
12.9 - Valor de benefícios rurais acidentários emitidos, por grupos de espécies, segundo as Grandes Regiões e Unidades da Federação - Posição em dezembro - 2010/2012	238
12.10 - Valor de benefícios rurais acidentários emitidos, por grupos de espécies, segundo as Grandes Regiões e Unidades da Federação - Acumulado no ano - 2010/2012	240
12.11 - Quantidade de benefícios rurais acidentários emitidos, por grupos de espécies, segundo as faixas de valor - Posição em dezembro - 2010/2012	242
12.12 - Valor de benefícios rurais acidentários emitidos, por grupos de espécies, segundo as faixas de valor - Posição em dezembro - 2010/2012	243
12.13 - Quantidade mensal de benefícios rurais acidentários emitidos, por grupos de espécies - 2010/2012	244
12.14 - Valor mensal de benefícios rurais acidentários emitidos, por grupos de espécies - 2010/2012	245
<b>Capítulo 13 - Assistenciais</b>	
13.1 - Quantidade e valor mensais de amparos assistenciais emitidos, por grupos de espécies - 2010/2012	247
13.2 - Quantidade e valor de amparos assistenciais emitidos, por grupos de espécies, segundo as Grandes Regiões e Unidades da Federação - Posição em dezembro - 2010/2012	248
13.3 - Valor de amparos assistenciais emitidos, por grupos de espécies, segundo as Grandes Regiões e Unidades da Federação - Acumulado no ano - 2010/2012	250
13.4 - Quantidade e valor de rendas mensais vitalícias urbanas emitidas, por grupos de espécies, segundo as Grandes Regiões e Unidades da Federação - Posição em dezembro - 2010/2012	252
13.5 - Valor de rendas mensais vitalícias emitidas, por clientela e grupos de espécies, segundo as Grandes Regiões e Unidades da Federação - Acumulado no ano - 2010/2012	254
13.6 - Quantidade e valor de rendas mensais vitalícias rurais emitidas, por grupos de espécies, segundo as Grandes Regiões e Unidades da Federação - Posição em dezembro - 2010/2012	256
13.7 - Quantidade e valor mensais de rendas mensais vitalícias urbanas emitidas, por grupos de espécies - 2010/2012	258
13.8 - Quantidade e valor mensais de rendas mensais vitalícias rurais emitidas, por grupos de espécies - 2010/2012	259
13.9 - Quantidade e valor de pensões mensais vitalícias emitidas por espécies, segundo as Grandes Regiões e Unidades da Federação - Posição em dezembro - 2010/2012	260
13.10 - Valor de pensões mensais vitalícias emitidas, por espécies, segundo as Grandes Regiões e Unidades da Federação - Acumulado no ano - 2010/2012	262
13.11 - Quantidade e valor mensal de pensões mensais vitalícias emitidas, por espécies - 2010/2012	264

**Subseção C – Benefícios Ativos**

<i>C.1 - Quantidade de benefícios ativos, por clientela, segundo os grupos de espécies - Posição em dezembro - 2010/2012</i>	267
<i>C.2 - Valor de benefícios ativos, por clientela, segundo os grupos de espécies - Posição em dezembro - 2010/2012</i>	268
<i>C.3 - Quantidade de benefícios ativos, por clientela, segundo as Grandes Regiões e Unidades da Federação - Posição em dezembro - 2010/2012</i>	269
<i>C.4 - Valor de benefícios ativos, por clientela, segundo as Grandes Regiões e Unidades da Federação - Posição em dezembro - 2010/2012</i>	270
<i>C.5 - Quantidade e valor de benefícios ativos, por sexo do segurado, segundo os grupos de idade - Posição em dezembro - 2010/2012</i>	272
<i>C.6 - Quantidade e valor de benefícios urbanos ativos, por sexo do segurado, segundo os grupos de idade - Posição em dezembro - 2010/2012</i>	273
<i>C.7 - Quantidade e valor de benefícios rurais ativos, por sexo do segurado, segundo os grupos de idade - Posição em dezembro - 2010/2012</i>	274
<i>C.8 - Quantidade e valor de benefícios ativos, por sexo do segurado, segundo os grupos de idade na DIB - Posição em dezembro - 2010/2012</i>	275
<i>C.9 - Quantidade e valor de benefícios urbanos ativos, por sexo do segurado, segundo os grupos de idade na DIB - Posição em dezembro - 2010/2012</i>	276
<i>C.10 - Quantidade e valor de benefícios rurais ativos, por sexo do segurado, segundo os grupos de idade na DIB - Posição em dezembro - 2010/2012</i>	277

**Capítulo 14 - Aposentadorias**

<i>14.1 - Quantidade de aposentadorias urbanas ativas, por grupos de espécies, segundo as Grandes Regiões e Unidades da Federação - Posição em dezembro - 2010/2012</i>	278
<i>14.2 - Valor de aposentadorias urbanas ativas, por grupos de espécies, segundo as Grandes Regiões e Unidades da Federação - Posição em dezembro - 2010/2012</i>	280
<i>14.3 - Quantidade e valor de aposentadorias urbanas por tempo de contribuição ativas, por sexo do segurado, segundo os grupos de idade - Posição em dezembro - 2010/2012</i>	284
<i>14.4 - Quantidade e valor de aposentadorias urbanas por idade ativas, por sexo do segurado, segundo os grupos de idade - Posição em dezembro - 2010/2012</i>	285
<i>14.5 - Quantidade e valor de aposentadorias urbanas por invalidez ativas, por sexo do segurado, segundo os grupos de idade - Posição em dezembro - 2010/2012</i>	286
<i>14.6 - Quantidade de aposentadorias urbanas por tempo de contribuição ativas, por espécies e sexo do segurado, segundo os grupos de idade na DIB - Posição em dezembro - 2010/2012</i>	288
<i>14.7 - Valor de aposentadorias urbanas por tempo de contribuição ativas, por espécies e sexo do segurado, segundo os grupos de idade na DIB - Posição em dezembro - 2010/2012</i>	290
<i>14.8 - Quantidade e valor de aposentadorias urbanas por idade ativas, por sexo do segurado, segundo os grupos de idade na DIB - Posição em dezembro - 2010/2012</i>	292
<i>14.9 - Quantidade e valor de aposentadorias urbanas por invalidez ativas, por sexo do segurado, segundo os grupos de idade na DIB - Posição em dezembro - 2010/2012</i>	293
<i>14.10 - Quantidade de aposentadorias urbanas por tempo de contribuição ativas, por espécies e sexo, segundo os anos de serviço do segurado - Posição em dezembro - 2010/2012</i>	294

**Capítulo 14 - Aposentadorias**

<i>14.11 - Valor de aposentadorias urbanas por tempo de contribuição ativas, por espécies e sexo, segundo os anos de serviço do segurado - Posição em dezembro - 2010/2012</i>	298
<i>14.12 - Quantidade e valor de aposentadorias rurais ativas, por grupos de espécies, segundo as Grandes Regiões e Unidades da Federação - Posição em dezembro - 2010/2012</i>	302
<i>14.13 - Quantidade e valor de aposentadorias rurais por tempo de contribuição ativas, por sexo do segurado, segundo os grupos de idade - Posição em dezembro - 2010/2012</i>	304
<i>14.14 - Quantidade e valor de aposentadorias rurais por idade ativas, por sexo do segurado, segundo os grupos de idade - Posição em dezembro - 2010/2012</i>	305
<i>14.15 - Quantidade e valor de aposentadorias rurais por invalidez ativas, por sexo do segurado, segundo os grupos de idade - Posição em dezembro - 2010/2012</i>	306
<i>14.16 - Quantidade e valor de aposentadorias rurais por tempo de contribuição ativas, por sexo do segurado, segundo os grupos de idade na DIB - Posição em dezembro - 2010/2012</i>	307
<i>14.17 - Quantidade e valor de aposentadorias rurais por idade ativas, por sexo do segurado, segundo os grupos de idade na DIB - Posição em dezembro - 2010/2012</i>	308
<i>14.18 - Quantidade e valor de aposentadorias rurais por invalidez ativas, por sexo do segurado, segundo os grupos de idade na DIB - Posição em dezembro - 2010/2012</i>	309
<i>14.19 - Quantidade e valor de aposentadorias rurais por tempo de contribuição ativas, por sexo, segundo os</i>	

anos de serviço do segurado - Posição em dezembro - 2010/2012	310
14.20 - Quantidade e valor de aposentadorias urbanas por invalidez ativas, por sexo do segurado, segundo os capítulos da CID - Posição em dezembro - 2010/2012	311
<b>Capítulo 15 - Pensões por Morte</b>	
15.1 - Quantidade e valor de pensões por morte ativas, por clientela, segundo as Grandes Regiões e Unidades da Federação - Posição em dezembro - 2010/2012	314
15.2 - Quantidade de dependentes recebedores de pensões por morte urbanas ativas, por grupo de vínculos e sexo, segundo os grupos de idade - 2010/2012	316
15.3 - Quantidade de dependentes de pensões por morte urbanas ativas, por grupo de vínculos e sexo, segundo os grupos de idade - 2010/2012	318
15.4 - Quantidade de dependentes recebedores de pensões por morte rurais ativas, por sexo, segundo os grupos de idade - 2010/2012	320
15.5 - Quantidade de dependentes de pensões por morte rurais ativas, por sexo, segundo os grupos de idade - 2010/2012	321
<b>Capítulo 16 - Auxílios</b>	
16.1 - Quantidade de auxílios ativos, por clientela e grupos de espécies, segundo as Grandes Regiões e Unidades da Federação - Posição em dezembro - 2010/2012	322
16.2 - Valor de auxílios ativos, por clientela e grupos de espécies, segundo as Grandes Regiões e Unidades da Federação - Posição em dezembro - 2010/2012	324
16.3 - Quantidade de auxílios-doença ativos, por clientela e sexo do segurado, segundo os grupos de idade - Posição em dezembro - 2010/2012	327
16.4 - Valor de auxílios-doença ativos, por clientela e sexo do segurado, segundo os grupos de idade - Posição em dezembro - 2010/2012	328
16.5 - Quantidade e valor de auxílios-doença urbanos ativos, por sexo do segurado, segundo os capítulos da CID - Posição em dezembro - 2010/2012	330
<b>Capítulo 17 - Salário-Maternidade</b>	
17.1 - Quantidade e valor de salários-maternidade ativos, por pagador e clientela, segundo as Grandes Regiões e Unidades da Federação - Posição em dezembro - 2010/2012	332
<b>Capítulo 18 - Acidentários</b>	
18.1 - Quantidade de benefícios urbanos acidentários ativos, por grupos de espécies, segundo as Grandes Regiões e Unidades da Federação - Posição em dezembro - 2010/2012	334
18.2 - Valor de benefícios urbanos acidentários ativos, por grupos de espécies, segundo as Grandes Regiões e Unidades da Federação - Posição em dezembro - 2010/2012	336
18.3 - Quantidade de dependentes recebedores de pensões por morte urbanas acidentárias ativas, por grupo de vínculos e sexo, segundo os grupos de idade - 2010/2012	338
18.4 - Quantidade de dependentes de pensões por morte urbanas acidentárias ativas, por grupo de vínculos e sexo, segundo os grupos de idade - 2010/2012	340
18.5 - Quantidade e valor de aposentadorias por invalidez urbanas acidentárias ativas, por sexo do segurado, segundo os grupos de idade - Posição em dezembro - 2010/2012	342
18.6 - Quantidade e valor de auxílios-doença urbanos acidentários ativos, por sexo do segurado, segundo os grupos de idade - Posição em dezembro - 2010/2012	343
18.7 - Quantidade e valor de auxílios acidente e suplementar urbanos acidentários ativos, por sexo do segurado, segundo os grupos de idade - Posição em dezembro - 2010/2012	344
18.8 - Quantidade e valor de aposentadorias por invalidez urbanas acidentárias ativas, por sexo do segurado, segundo os grupos de idade na DIB - Posição em dezembro - 2010/2012	345
18.9 - Quantidade e valor de aposentadorias por invalidez rurais acidentárias ativas, por sexo do segurado, segundo os grupos de idade - Posição em dezembro - 2010/2012	346
18.10 - Quantidade de dependentes recebedores de pensões por morte rurais acidentárias ativas, por sexo, segundo os grupos de idade - 2010/2012	347
18.11 - Quantidade de dependentes de pensões por morte rurais acidentárias ativas, por sexo, segundo os grupos de idade - 2010/2012	348
18.12 - Quantidade e valor de auxílios-doença rurais acidentários ativos, por sexo do segurado, segundo os grupos de idade - Posição em dezembro - 2010/2012	349
18.13 - Quantidade e valor de auxílios-acidente rurais acidentários ativos, por sexo do segurado, segundo os grupos de idade - Posição em dezembro - 2010/2012	350
18.14 - Quantidade e valor de aposentadorias por invalidez rurais acidentárias ativas, por sexo do segurado, segundo os grupos de idade na DIB - Posição em dezembro - 2010/2012	351

18.15 - Quantidade de benefícios rurais acidentários ativos, por grupos de espécies, segundo as Grandes Regiões e Unidades da Federação - Posição em dezembro - 2010/2012	352
18.16 - Valor de benefícios rurais acidentários ativos, por grupos de espécies, segundo as Grandes Regiões e Unidades da Federação - Posição em dezembro - 2010/2012	354
18.17 - Quantidade e valor de aposentadorias por invalidez urbanas acidentárias ativas, por sexo do segurado, segundo os capítulos da CID - Posição em dezembro - 2010/2012	356
18.18 - Quantidade e valor de auxílios-doença urbanos acidentários ativos, por sexo do segurado, segundo os capítulos da CID - Posição em dezembro - 2010/2012	358

### Capítulo 19 - Assistenciais

19.1 - Quantidade e valor de amparos assistenciais ativos, por grupos de espécies, segundo as Grandes Regiões e Unidades da Federação - Posição em dezembro - 2010/2012	360
19.2 - Quantidade e valor de amparos assistenciais aos portadores de deficiência ativos, por sexo do segurado, segundo os grupos de idade - Posição em dezembro - 2010/2012	362
19.3 - Quantidade e valor de amparos assistenciais aos idosos ativos, por sexo do segurado, segundo os grupos de idade - Posição em dezembro - 2010/2012	363
19.4 - Quantidade de rendas mensais vitalícias ativas, por clientela e grupos de espécies, segundo as Grandes Regiões e Unidades da Federação - Posição em dezembro - 2010/2012	364
19.5 - Valor de rendas mensais vitalícias ativas, por clientela e grupos de espécies, segundo as Grandes Regiões e Unidades da Federação - Posição em dezembro - 2010/2012	366
19.6 - Quantidade de rendas mensais vitalícias por invalidez ativas, por clientela e sexo do segurado, segundo os grupos de idade - Posição em dezembro - 2010/2012	368
19.7 - Quantidade de rendas mensais vitalícias por idade ativas, por clientela e sexo do segurado, segundo os grupos de idade - Posição em dezembro - 2010/2012	369
19.8 - Valor de rendas mensais vitalícias por invalidez ativas, por clientela e sexo do segurado, segundo os grupos de idade - Posição em dezembro - 2010/2012	370
19.9 - Valor de rendas mensais vitalícias por idade ativas, por clientela e sexo do segurado, segundo os grupos de idade - Posição em dezembro - 2010/2012	371
19.10 - Quantidade e valor de pensões mensais vitalícias ativas, por espécies, segundo as Grandes Regiões e Unidades da Federação - Posição em dezembro - 2010/2012	372

### Subseção D - Benefícios Cessados

D.1 - Quantidade de benefícios cessados, por clientela, segundo os grupos de espécies - 2010/2012	377
D.2 - Quantidade de benefícios cessados, por motivo da cessação, segundo os grupos de espécies - 2010	378
D.3 - Quantidade de benefícios urbanos cessados, por motivo da cessação, segundo os grupos de espécies - 2010	379
D.4 - Quantidade de benefícios rurais cessados, por motivo da cessação, segundo os grupos de espécies - 2010	380
D.5 - Quantidade de benefícios cessados, por motivo da cessação, segundo os grupos de espécies - 2011	381
D.6 - Quantidade de benefícios urbanos cessados, por motivo da cessação, segundo os grupos de espécies - 2011	382
D.7 - Quantidade de benefícios rurais cessados, por motivo da cessação, segundo os grupos de espécies - 2011	383
D.8 - Quantidade de benefícios cessados, por motivo da cessação, segundo os grupos de espécies - 2012	384
D.9 - Quantidade de benefícios urbanos cessados, por motivo da cessação, segundo os grupos de espécies - 2012	385
D.10 - Quantidade de benefícios rurais cessados, por motivo da cessação, segundo os grupos de espécies - 2012	386
D.11 - Quantidade de benefícios cessados, por sexo do segurado, segundo os grupos de idade - 2010/2012	387
D.12 - Quantidade de benefícios cessados, por clientela e sexo do segurado, segundo os grupos de idade - 2010/2012	388
D.13 - Quantidade de benefícios cessados, tendo como motivo a morte, por sexo do segurado, segundo os grupos de idade - 2010/2012	389
D.14 - Quantidade de benefícios cessados, tendo como motivo a morte, por clientela e sexo do segurado, segundo os grupos de idade - 2010/2012	390
D.15 - Quantidade de benefícios cessados, por sexo do segurado, segundo as faixas de duração do benefício - 2010/2012	392
D.16 - Quantidade de benefícios cessados, por clientela e sexo do segurado, segundo as faixas de duração do benefício - 2010/2012	394
D.17 - Quantidade de benefícios cessados, tendo como motivo a morte, por sexo do segurado, segundo as faixas de duração do benefício - 2010/2012	396
D.18 - Quantidade de benefícios cessados, tendo como motivo a morte, por clientela e sexo do segurado, segundo as faixas de duração do benefício - 2010/2012	398
D.19 - Quantidade de benefícios cessados, por clientela, segundo as Grandes Regiões e Unidades da Federação - 2010/2012	400

<i>D.20 - Quantidade de benefícios cessados, por motivo da cessação, segundo as Grandes Regiões e Unidades da Federação - 2010</i>	401
<i>D.21 - Quantidade de benefícios urbanos cessados, por motivo da cessação, segundo as Grandes Regiões e Unidades da Federação - 2010</i>	402
<i>D.22 - Quantidade de benefícios rurais cessados, por motivo da cessação, segundo as Grandes Regiões e Unidades da Federação - 2010</i>	403
<i>D.23 - Quantidade de benefícios cessados, por motivo da cessação, segundo as Grandes Regiões e Unidades da Federação - 2011</i>	404
<i>D.24 - Quantidade de benefícios urbanos cessados, por motivo da cessação, segundo as Grandes Regiões e Unidades da Federação - 2011</i>	405
<i>D.25 - Quantidade de benefícios rurais cessados, por motivo da cessação, segundo as Grandes Regiões e Unidades da Federação - 2011</i>	406
<i>D.26 - Quantidade de benefícios cessados, por motivo da cessação, segundo as Grandes Regiões e Unidades da Federação - 2012</i>	407
<i>D.27 - Quantidade de benefícios urbanos cessados, por motivo da cessação, segundo as Grandes Regiões e Unidades da Federação - 2012</i>	408
<i>D.28 - Quantidade de benefícios rurais cessados, por motivo da cessação, segundo as Grandes Regiões e Unidades da Federação - 2012</i>	409
<b>Capítulo 20 - Aposentadorias</b>	
<i>20.1 - Quantidade de aposentadorias urbanas cessadas, por grupos de espécies, segundo as Grandes Regiões e Unidades da Federação - 2010/2012</i>	410
<i>20.2 - Quantidade de aposentadorias por tempo de contribuição cessadas, por clientela e sexo do segurado, segundo os grupos de idade - 2010/2012</i>	412
<i>20.3 - Quantidade de aposentadorias por idade cessadas, por clientela e sexo do segurado, segundo os grupos de idade - 2010/2012</i>	413
<i>20.4 - Quantidade de aposentadorias por invalidez cessadas, por clientela e sexo do segurado, segundo os grupos de idade - 2010/2012</i>	414
<i>20.5 - Quantidade de aposentadorias por tempo de contribuição cessadas, por clientela e sexo do segurado, segundo as faixas de duração do benefício - 2010/2012</i>	416
<i>20.6 - Quantidade de aposentadorias por idade cessadas, por clientela e sexo do segurado, segundo as faixas de duração do benefício - 2010/2012</i>	418
<i>20.7 - Quantidade de aposentadorias por invalidez cessadas, por clientela e sexo do segurado, segundo as faixas de duração do benefício - 2010/2012</i>	420
<i>20.8 - Quantidade de aposentadorias rurais cessadas, por grupos de espécies, segundo as Grandes Regiões e Unidades da Federação - 2010/2012</i>	422
<i>20.9 - Quantidade de aposentadorias urbanas por invalidez cessadas, por sexo do segurado, segundo os capítulos da CID - 2010/2012</i>	424
<b>Capítulo 21 - Pensões por Morte</b>	
<i>21.1 - Quantidade de pensões por morte cessadas, por clientela, segundo as Grandes Regiões e Unidades da Federação - 2010/2012</i>	428
<i>21.2 - Quantidade de pensões por morte cessadas, por clientela, segundo as faixas de duração do benefício - 2010/2012</i>	430
<i>21.3 - Quantidade de dependentes recebedores de pensões por morte urbanas cessadas, por grupo de vínculos e sexo, segundo os grupos de idade - 2010/2012</i>	432
<i>21.4 - Quantidade de dependentes de pensões por morte urbanas cessadas, por grupo de vínculos e sexo, segundo os grupos de idade - 2010/2012</i>	434
<i>21.5 - Quantidade de dependentes recebedores de pensões por morte rurais cessadas, por sexo, segundo os grupos de idade - 2010/2012</i>	436
<i>21.6 - Quantidade de dependentes de pensões por morte rurais cessadas, por sexo, segundo os grupos de idade - 2010/2012</i>	437
<b>Capítulo 22 - Auxílios</b>	
<i>22.1 - Quantidade de auxílios cessados, por clientela e grupos de espécies, segundo as Grandes Regiões e Unidades da Federação - 2010/2012</i>	438
<i>22.2 - Quantidade de auxílios-doença cessados, por clientela e sexo do segurado, segundo os grupos de idade - 2010/2012</i>	440
<i>22.3 - Quantidade de auxílios-doença cessados, por clientela e sexo do segurado, segundo as faixas de duração do benefício - 2010/2012</i>	442
<i>22.3 - Quantidade de auxílios-doença cessados, por clientela e sexo do segurado, segundo as faixas de</i>	

<i>duração do benefício - 2010/2012</i>	443
<i>22.4 - Quantidade de auxílios-doença urbanos cessados, por sexo do segurado, segundo os capítulos da CID - 2010/2012</i>	444

**Capítulo 23 - Salário-Maternidade**

<i>23.1 - Quantidade de salários-maternidade cessados, por pagador e clientela, segundo as Grandes Regiões e Unidades da Federação - 2010/2012</i>	446
--	-----

**Capítulo 24 - Acidentários**

<i>24.1 - Quantidade de benefícios urbanos acidentários cessados, por grupos de espécies, segundo as Grandes Regiões e Unidades da Federação - 2010/2012</i>	448
<i>24.2 - Quantidade de benefícios rurais acidentários cessados, por grupos de espécies, segundo as Grandes Regiões e Unidades da Federação - 2010/2012</i>	450
<i>24.3 - Quantidade de dependentes recebedores de pensões por morte urbanas acidentárias cessadas, por grupo de vínculos e sexo, segundo os grupos de idade - 2010/2012</i>	452
<i>24.4 - Quantidade de dependentes de pensões por morte urbanas acidentárias cessadas, por grupo de vínculos e sexo, segundo os grupos de idade - 2010/2012</i>	454
<i>24.5 - Quantidade de dependentes recebedores de pensões por morte rurais acidentárias cessadas, por sexo, segundo os grupos de idade - 2010/2012</i>	456
<i>24.6 - Quantidade de dependentes de pensões por morte rurais acidentárias cessadas, por sexo, segundo os grupos de idade - 2010/2012</i>	457
<i>24.7 - Quantidade de aposentadorias por invalidez acidentárias cessadas, por clientela e sexo do segurado, segundo os grupos de idade - 2010/2012</i>	458
<i>24.8 - Quantidade de auxílios-doença acidentários cessados, por clientela e sexo do segurado, segundo os grupos de idade - 2010/2012</i>	459
<i>24.9 - Quantidade de auxílios acidente e suplementar acidentários cessados, por clientela e sexo do segurado, segundo os grupos de idade - 2010/2012</i>	460
<i>24.10 - Quantidade de pensões por morte acidentárias cessadas, por clientela, segundo as faixas de duração do benefício - 2010/2012</i>	461
<i>24.11 - Quantidade de aposentadorias por invalidez acidentárias cessadas, por clientela e sexo do segurado, segundo as faixas de duração do benefício - 2010/2012</i>	462
<i>24.12 - Quantidade de auxílios-doença acidentários cessados, por clientela e sexo do segurado, segundo as faixas de duração do benefício - 2010/2012</i>	464
<i>24.13 - Quantidade de auxílios acidente e suplementar acidentários cessados, por clientela e sexo do segurado, segundo as faixas de duração do benefício - 2010/2012</i>	466
<i>24.14 - Quantidade de aposentadorias por invalidez urbanas acidentárias cessadas, por sexo do segurado, segundo os capítulos da CID - 2010/2012</i>	468
<i>24.15 - Quantidade de auxílios-doença urbanos acidentários cessados, por sexo do segurado, segundo os capítulos da CID - 2010/2012</i>	470

**Capítulo 25 - Assistenciais**

<i>25.1 - Quantidade de amparos assistenciais cessados, por grupos de espécies, segundo as Grandes Regiões e Unidades da Federação - 2010/2012</i>	472
<i>25.2 - Quantidade de amparos assistenciais cessados, por grupos de espécies e sexo do segurado, segundo os grupos de idade - 2010/2012</i>	474
<i>25.3 - Quantidade de rendas mensais vitalícias cessadas, por clientela e grupos de espécies, segundo as Grandes Regiões e Unidades da Federação - 2010/2012</i>	476
<i>25.4 - Quantidade de rendas mensais vitalícias por invalidez cessadas, por clientela e sexo do segurado, segundo os grupos de idade - 2010/2012</i>	478
<i>25.5 - Quantidade de rendas mensais vitalícias por idade cessadas, por clientela e sexo do segurado, segundo os grupos de idade - 2010/2012</i>	479
<i>25.6 - Quantidade de rendas mensais vitalícias por invalidez cessadas, por clientela e sexo do segurado, segundo as faixas de duração do benefício - 2010/2012</i>	480
<i>25.7 - Quantidade de rendas mensais vitalícias por idade cessadas, por clientela e sexo do segurado, segundo as faixas de duração do benefício - 2010/2012</i>	482
<i>25.8 - Quantidade de pensões mensais vitalícias urbanas cessadas, segundo as Grandes Regiões e Unidades da Federação - 2010/2012</i>	484

**Subseção E – Beneficiários da Previdência Social****Capítulo 26 - Beneficiários**

26.1 - Quantidade de beneficiários ativos, por número de benefícios, segundo as Grandes Regiões e Unidades da Federação - Posição em dezembro - 2010/2012	488
26.2 - Quantidade e valor recebido pelos beneficiários ativos, por sexo, segundo os grupos de idade - Posição em dezembro - 2010/2012	490
26.3 - Quantidade e valor recebido pelos beneficiários ativos, por sexo, segundo as faixas de valor - Posição em dezembro - 2010/2012	491
26.4 - Quantidade de beneficiários ativos do Regime Geral da Previdência Social, por número de benefícios, segundo as Grandes Regiões e Unidades da Federação - Posição em dezembro - 2010/2012	492
26.5 - Quantidade e valor recebido pelos beneficiários ativos do Regime Geral da Previdência Social, por sexo, segundo os grupos de idade - Posição em dezembro - 2010/2012	494
26.6 - Quantidade e valor recebido pelos beneficiários ativos do Regime Geral da Previdência Social, por sexo, segundo as faixas de valor - Posição em dezembro - 2010/2012	495

**Seção II – Acordos Internacionais de Previdência Social****Capítulo 27 - Acordos Internacionais**

27.1 - Quantidade de benefícios concedidos no âmbito dos acordos internacionais de Previdência Social, por grupos de espécies, segundo países acordantes - 2010/2012	499
27.2 - Valor de benefícios concedidos no âmbito dos acordos internacionais de Previdência Social, por grupos de espécies, segundo países acordantes - 2010/2012	499
27.3 - Quantidade mensal de benefícios concedidos no âmbito dos acordos internacionais de Previdência Social, segundo países acordantes - 2010/2012	500
27.4 - Valor mensal de benefícios concedidos no âmbito dos acordos internacionais de Previdência Social, segundo países acordantes - 2010/2012	501
27.5 - Quantidade mensal de créditos emitidos para remessa ao exterior de benefícios de acordos internacionais, por país - 2010/2012	502
27.6 - Valor mensal de créditos emitidos para remessa ao exterior de benefícios de acordos internacionais, por país - 2010/2012	503
27.7 - Quantidade de créditos emitidos para remessa ao exterior de benefícios de acordos internacionais, por país, segundo os grupos de espécies - Posição em Dezembro - 2010/2012	504
27.8 - Valor de créditos emitidos para remessa ao exterior de benefícios de acordos internacionais, por país, segundo os grupos de espécies - Posição em Dezembro - 2010/2012	505
27.9 - Valor de créditos emitidos para remessa ao exterior de benefícios de acordos internacionais, por país, segundo os grupos de espécies - Acumulado no ano - 2010/2012	507
27.10 – Quantidade de segurados da Previdência Social Brasileira deslocados e períodos médios de permanência, segundo país acordante de destino e organismo de ligação – 2010	508
27.11 – Quantidade de segurados da Previdência Social Brasileira deslocados e períodos médios de permanência, segundo país acordante de destino e organismo de ligação – 2011	509
27.12 – Quantidade de segurados da Previdência Social Brasileira deslocados e períodos médios de permanência, segundo país acordante de destino e organismo de ligação – 2012	510
27.13 - Quantidade de segurados da previdência social de países acordantes deslocados e períodos médios de permanência no Brasil, segundo país de origem - 2010/2012	511

**Seção III – Serviços Previdenciários****Capítulo 28 - Reabilitação Profissional**

28.1 - Estatísticas de reabilitação profissional, segundo as Grandes Regiões e Unidades da Federação - 2010/2012	518
--	-----

**Capítulo 29 - Perícia Médica**

29.1 - Quantidade de exames médico-periciais realizados por servidores da área médico-pericial do quadro permanente do INSS por tipo de conclusão, segundo as Grandes Regiões e Unidades da Federação - 2010/2012	520
29.2 - Quantidade de exames médico-periciais realizados por servidores da área médico-pericial do quadro permanente do INSS por grupos de espécies, segundo as Grandes Regiões e Unidades da Federação - 2010/2012	522
29.3 - Quantidade de exames médico-periciais realizados para a concessão de Amparos Assistenciais ao Portador de Deficiência por tipo de conclusão, segundo as Grandes Regiões e Unidades da Federação - 2010/2012	524
29.4 - Quantidade e valor de exames médico-periciais complementares e/ou especializados realizados por médicos credenciados, segundo as especialidades - 2010/2012	526
29.5 - Quantidade de exames médico-periciais realizados por servidores da área médico-pericial do quadro permanente do INSS, segundo as Grandes Regiões e Unidades da Federação - 2010/2012	527

**Capítulo 30 - Serviço Social**

30.1 - Estatísticas do serviço social, segundo as Grandes Regiões e Unidades da Federação - 2012	528
--	-----

**Seção IV – Acidentes do Trabalho****Capítulo 31 - Acidentes do Trabalho**

31.1 - Quantidade mensal de acidentes do trabalho, por situação do registro e motivo - 2010/2012	561
31.2 - Quantidade de acidentes do trabalho, por situação de registro e motivo, segundo as Grandes Regiões e Unidades da Federação - 2010/2012	562
31.3 - Quantidade de acidentes do trabalho, por situação do registro e motivo, segundo os grupos de idade - 2010/2012	564
31.4 - Quantidade de acidentes do trabalho, por situação do registro e motivo, segundo a Classificação Nacional de Atividades Econômicas (CNAE) - 2010/2012	566
31.5 - Quantidade de acidentes do trabalho, por situação do registro e motivo, segundo os subgrupos da Classificação Brasileira de Ocupações (CBO) - 2011	575
31.6 - Quantidade de acidentes do trabalho, por situação do registro e motivo, segundo os subgrupos da Classificação Brasileira de Ocupações (CBO) - 2012	576
31.7 - Quantidade de acidentes do trabalho, por situação de registro e motivo, segundo o Setor de Atividade Econômica - 2010/2012	577
31.8 - Quantidade de acidentes do trabalho, por situação de registro e motivo, segundo os 50 códigos da Classificação Internacional de Doenças (CID) mais incidentes - 2011	579
31.9 - Quantidade de acidentes do trabalho, por situação de registro e motivo, segundo os 50 códigos da Classificação Internacional de Doenças (CID) mais incidentes - 2012	580
31.10 - Quantidade de acidentes do trabalho, por situação do registro e motivo, segundo a parte do corpo atingida - 2011	581
31.11 - Quantidade de acidentes do trabalho, por situação do registro e motivo, segundo a parte do corpo atingida - 2012	582
31.12 - Quantidade de acidentes do trabalho liquidados, por consequência, segundo as Grandes Regiões e Unidades da Federação - 2010/2012	583
31.13 - Quantidade mensal de acidentes do trabalho liquidados, por consequência - 2010/2012	585

**Seção V – Contribuintes da Previdência Social****Capítulo 32 - Contribuintes Pessoas Físicas**

32.1 - Estatísticas de contribuintes pessoas físicas, segundo as Grandes Regiões e Unidades da Federação - 2010/2012	596
32.2 - Quantidade de contribuintes pessoas físicas e valor das remunerações, por sexo, segundo os grupos de idade - 2010/2012	598
32.3 - Número médio mensal de contribuintes pessoas físicas, por sexo, segundo os grupos de idade - 2010/2012	599
32.4 - Quantidade de contribuintes pessoas físicas, segundo o número de contribuições no ano - 2010/2012	600

**Capítulo 33 - Contribuintes Empregados**

33.1 - Quantidade de contribuintes empregados e valor das remunerações, por sexo, segundo o número de contribuições no ano - 2010/2012	601
33.2 - Estatísticas de contribuintes empregados, segundo as Grandes Regiões e Unidades da Federação - 2010/2012	602
33.3 - Quantidade de contribuintes empregados e valor das remunerações, por sexo, segundo os grupos de idade - 2010/2012	604
33.4 - Número médio mensal de contribuintes empregados, por sexo, segundo os grupos de idade - 2010/2012	605
33.5 - Estatísticas de contribuintes empregados, segundo o Setor de Atividade Econômica - 2010/2012	606
33.6 - Quantidade de contribuintes empregados e valor das remunerações, por sexo, segundo as faixas de valor - 2010/2012	608
33.7 - Número médio mensal de contribuintes empregados, por sexo, segundo as faixas de valor - 2010/2012	609
33.8 - Estatísticas mensais de estabelecimentos que apresentaram GFIP, por opção pelo SIMPLES - 2010/2012	610
33.9 - Estatísticas de estabelecimentos que apresentaram GFIP, por opção pelo SIMPLES, segundo as Grandes Regiões e Unidades da Federação - Posição em Setembro - 2010/2012	612
33.10 - Quantidade de vínculos declarados na GFIP, por tempo de exposição a agentes nocivos necessário para a concessão de aposentadoria especial, segundo as Grandes Regiões e Unidades da Federação - Posição em Setembro - 2010/2012	616



33.11 - Valor das remunerações declaradas na GFIP, por tempo de exposição a agentes nocivos necessário para a concessão de aposentadoria especial, segundo as Grandes Regiões e Unidades da Federação - Posição em Setembro - 2010/2012	618
33.12 - Quantidade de vínculos mensais declarados na GFIP, por tempo de exposição a agentes nocivos necessário para a concessão de aposentadoria especial - 2010/2012	620
33.13 - Valor das remunerações mensais declaradas na GFIP, por tempo de exposição a agentes nocivos necessário para a concessão de aposentadoria especial - 2010/2012	621
<b>Capítulo 34 - Outros Contribuintes</b>	
34.1 - Estatísticas de outros contribuintes, por sexo, segundo o tipo de contribuinte - 2010/2012	623
34.2 - Estatísticas de outros contribuintes, por sexo, segundo os grupos de idade - 2010/2012	625
34.3 - Estatísticas de outros contribuintes, segundo as Grandes Regiões e Unidades da Federação - 2010/2012	627
34.4 - Quantidade de outros contribuintes, por tipo de contribuinte, segundo as faixas de valor - 2010/2012	629
34.5 - Valor dos salários de outros contribuintes, por tipo de contribuinte, segundo as faixas de valor - 2010/2012	631
34.6 - Quantidade de outros contribuintes, por tipo de contribuinte, segundo o número de contribuições no ano - 2010/2012	633
34.7 - Quantidade de outros contribuintes, por documento de captação, segundo o número de contribuições no ano - 2010/2012	635
<b>Seção VI – Arrecadação</b>	
<b>Capítulo 35 - Arrecadação</b>	
35.1 - Valor mensal arrecadado pela Previdência Social, segundo a fonte de receita - 2010/2012	645
35.2 - Valor arrecadado pela Previdência Social, por fonte de receita, segundo as Grandes Regiões e Unidades da Federação - 2010/2012	646
35.3 - Valor mensal arrecadado pela Previdência Social, segundo as Grandes Regiões e Unidades da Federação - 2010/2012	650
35.4 - Valor da contribuição efetuada pelas empresas ao INSS e a outras entidades, por rubrica GPS, segundo as Grandes Regiões e Unidades da Federação - 2010/2012	654
35.5 - Valor mensal da contribuição efetuada pelas empresas ao INSS e a outras entidades, por rubrica GPS - 2010/2012	657
<b>Seção VII – Cobrança</b>	
<b>Capítulo 36 - Cobrança</b>	
36.1 - Quantidade de débitos administrativos, por tipo de instituição, segundo as Grandes Regiões e Unidades da Federação - Posição em dezembro - 2010/2012	662
36.2 - Valor de débitos administrativos, por tipo de instituição, segundo as Grandes Regiões e Unidades da Federação - Posição em dezembro - 2010/2012	664
36.3 - Quantidade mensal de débitos administrativos cadastrados - 2010/2012	666
36.4 - Quantidade mensal de parcelamentos de débitos administrativos cadastrados por Lançamento de Débito Confessado (LDC) - 2010/2012	666
36.5 - Quantidade e valor de pagamentos de parcelamentos de débitos administrativos, segundo as Grandes Regiões e Unidades da Federação - 2010/2012	667
36.6 - Quantidade mensal de pagamentos de parcelamentos de débitos administrativos, segundo as Grandes Regiões e Unidades da Federação - 2012	668
36.7 - Valor mensal de pagamentos de parcelamentos de débitos administrativos, segundo as Grandes Regiões e Unidades da Federação - 2012	669
36.8 - Quantidade e valor de pagamentos de débitos administrativos, segundo as Grandes Regiões e Unidades da Federação - 2010/2012	670
36.9 - Quantidade mensal de pagamentos de débitos administrativos, segundo as Grandes Regiões e Unidades da Federação - 2012	671
36.10 - Valor mensal de pagamentos de débitos administrativos, segundo as Grandes Regiões e Unidades da Federação - 2012	672
<b>Seção VIII – Procuradoria</b>	
<b>Capítulo 37 - Dívida Ativa</b>	
37.1 - Quantidade e valor de débitos não parcelados em dívida ativa, por tipo de instituição, segundo as Grandes Regiões e Unidades da Federação - Posição em dezembro - 2010/2012	676
37.2 - Quantidade de débitos parcelados em dívida ativa, por tipo de instituição e parcelamento, segundo as Grandes Regiões e Unidades da Federação - Posição em dezembro - 2010/2012	678

37.3 - Valor de débitos parcelados em dívida ativa, por tipo de instituição e parcelamento, segundo as Grandes Regiões e Unidades da Federação - Posição em dezembro - 2010/2012	682
37.4 - Quantidade e valor de pagamentos de débitos em dívida ativa, segundo as Grandes Regiões e Unidades da Federação - 2010/2012	686
37.5 - Quantidade mensal de pagamentos de débitos em dívida ativa, segundo as Grandes Regiões e Unidades da Federação - 2012	687
37.6 - Valor mensal de pagamentos de débitos em dívida ativa, segundo as Grandes Regiões e Unidades da Federação - 2012	688
37.7 - Quantidade e valor de pagamentos de parcelamentos convencionais de débitos em dívida ativa, segundo as Grandes Regiões e Unidades da Federação - 2010/2012	689
37.8 - Quantidade mensal de pagamentos de parcelamentos convencionais de débitos em dívida ativa, segundo as Grandes Regiões e Unidades da Federação - 2012	690
37.9 - Valor mensal de pagamentos de parcelamentos convencionais de débitos em dívida ativa, segundo as Grandes Regiões e Unidades da Federação - 2012	691
37.10 - Quantidade e valor de pagamentos de parcelamentos especiais de débitos em dívida ativa, segundo as Grandes Regiões e Unidades da Federação - 2010/2012	692
37.11 - Quantidade mensal de pagamentos de parcelamentos especiais de débitos em dívida ativa, segundo as Grandes Regiões e Unidades da Federação - 2012	693
37.12 - Valor mensal de pagamentos de parcelamentos especiais de débitos em dívida ativa, segundo as Grandes Regiões e Unidades da Federação - 2012	694
37.13 - Quantidade e valor de outros pagamentos de parcelamentos de débitos em dívida ativa, segundo as Grandes Regiões e Unidades da Federação - 2010/2012	695
37.14 - Quantidade mensal de outros pagamentos de parcelamentos de débitos em dívida ativa, segundo as Grandes Regiões e Unidades da Federação - 2012	696
37.15 - Valor mensal de outros pagamentos de parcelamentos de débitos em dívida ativa, segundo as Grandes Regiões e Unidades da Federação - 2012	697

#### **Capítulo 38 - Contencioso Geral**

38.1 - Quantidade de ações que tramitaram na procuradoria, por tipo, segundo as Grandes Regiões e Unidades da Federação - Posição em dezembro - 2010/2012	698
38.2 - Valor total arrecadado pelas procuradorias estaduais em ações judiciais, segundo as Grandes Regiões e Unidades da Federação - 2010/2012	700
38.3 - Valor mensal arrecadado pelas procuradorias estaduais em ações judiciais, segundo as Grandes Regiões e Unidades da Federação - 2012	701
38.4 - Valor das despesas na procuradoria, por tipo de despesa, segundo as Grandes Regiões e Unidades da Federação - 2012	702

### **Seção IX – Conselho de Recursos da Previdência Social**

#### **Capítulo 39 - Conselho de Recursos da Previdência Social**

39.1 - Movimento de processos segundo as câmaras de julgamento - 2010/2012	705
39.2 - Movimentação de processos nas juntas de recursos, segundo o assunto - 2010/2012	706
39.3 - Movimento de processos nas juntas de recursos, segundo as juntas de recurso - 2010/2012	708
39.4 - Julgamentos de processos nas juntas de recursos, por tipo de decisão, segundo o assunto - 2010/2012	710
39.5 - Julgamentos de processos, por tipo de decisão, segundo as câmaras de julgamento - 2010/2012	712

### **Seção X – Finanças**

#### **Capítulo 40 - Fluxo de Caixa**

40.1 - Fluxo de caixa mensal consolidado do INSS - 2010	716
40.2 - Fluxo de caixa mensal consolidado do INSS - 2011	718
40.3 - Fluxo de caixa mensal consolidado do INSS - 2012	720

### **Seção XI – Contabilidade**

#### **Capítulo 41 - Receitas**

41.1 - Valor das receitas do INSS, segundo as fontes de recursos - 2010/2012	725
41.2 - Valor mensal das receitas do INSS, segundo as principais rubricas - 2010	726
41.3 - Valor mensal das receitas do INSS, segundo as principais rubricas - 2011	728
41.4 - Valor mensal das receitas do INSS, segundo as principais rubricas - 2012	730

**Capítulo 42 - Despesas**

42.1 - Valor mensal das despesas do INSS, segundo as principais rubricas - 2010	732
42.2 - Valor mensal das despesas do INSS, segundo as principais rubricas - 2011	734
42.3 - Valor mensal das despesas do INSS, segundo as principais rubricas - 2012	736
42.4 - Valor das despesas do INSS, segundo as fontes de recursos - 2010/2012	738

**Seção XII – Atendimento****Capítulo 43 - Estrutura de Atendimento**

43.1 - Unidades de atendimentos do INSS, segundo as Grandes Regiões e Unidades da Federação - 2012	741
43.2 - Quantidade mensal de atendimentos nas unidades do INSS - 2012	742

**Capítulo 44 - Recursos Humanos**

44.1 - Quantidade de servidores do Ministério da Previdência Social (MPS), segundo a situação do servidor - Posição em dezembro - 2010/2012	743
44.2 - Quantidade de servidores ativos do Ministério da Previdência Social (MPS), segundo a categoria funcional - Posição em dezembro - 2010/2012	744
44.3 - Quantidade de servidores do Instituto Nacional do Seguro Social (INSS), segundo a categoria funcional - Posição em dezembro - 2010/2012	745
44.4 - Quantidade de servidores do Instituto Nacional do Seguro Social (INSS), por situação do servidor, segundo as Grandes Regiões e Unidades da Federação - Posição em dezembro - 2010/2012	746
44.5 - Quantidade de funcionários da Empresa de Tecnologia e Informações da Previdência Social (DATAPREV), segundo a categoria funcional - Posição em dezembro - 2010/2012	748
44.6 - Quantidade de funcionários da Empresa de Tecnologia e Informações da Previdência Social (DATAPREV), por situação do funcionário, segundo as Grandes Regiões e Unidades da Federação - Posição em dezembro - 2010/2012	749
44.7 - Quantidade de procuradores, segundo as Grandes Regiões e Unidades da Federação - Posição em dezembro - 2010/2012	751

**SEÇÃO XIII – PREVIDÊNCIA COMPLEMENTAR****Capítulo 45 - Entidades Fechadas de Previdência Complementar**

45.1 - Número de patrocinadores e população das entidades fechadas de previdência complementar, por tipo de patrocinador e instituidor, segundo a discriminação da massa abrangida - Posição em Junho - 2010/2012	757
45.2 - Entidades fechadas de previdência complementar, por tipo de patrocinador e instituidor, segundo o tipo de patrocínio - Posição em dezembro - 2010/2012	757
45.3 - Entidades fechadas de previdência complementar, por tipo de patrocinador e instituidor, segundo as Grandes Regiões e Unidades da Federação - Posição em dezembro - 2010/2012	758
45.4 - Ativos financeiros das entidades fechadas de previdência complementar, segundo o tipo de patrocinador e instituidor - 2010/2012	760
45.5 - Investimentos das entidades fechadas de previdência complementar, por tipo de patrocinador e instituidor, segundo as modalidades de investimento - Posição em dezembro - 2010/2012	761
45.6 - Investimentos das entidades fechadas de previdência complementar, segundo as modalidades de investimentos - 2010/2012	762
45.7 - Reservas técnicas e fundos das entidades fechadas de previdência complementar - 2010/2012	764
45.8 - Reservas técnicas e fundos das entidades fechadas de previdência complementar, por tipo de patrocinador e instituidor - Posição em dezembro - 2010/2012	765
45.9 - Receitas previdenciais (Adições) das entidades fechadas de previdência complementar, por tipo de patrocinador e instituidor - 2010/2012	766
45.10 - Receitas previdenciais (Adições) das entidades fechadas de previdência complementar - 2010/2012	767
45.11 - Despesas previdenciais (Deduções) das entidades fechadas de previdência complementar - 2010/2012	768
45.12 - Despesas previdenciais (Deduções) das entidades fechadas de previdência complementar, por tipo de patrocinador e instituidor - 2010/2012	769

**Seção XIV – Previdência do Servidor Público****Capítulo 46 - Previdência do Servidor Público**

46.1 - Quantidade de servidores do RPPS por tipo de servidor, segundo as Grandes Regiões e Unidades da Federação - 2010/2012	780
46.2 - Quantidade de servidores do governo estadual no RPPS por tipo de servidor, segundo as Grandes Regiões e Unidades da Federação - 2010/2012	782

46.3 - Quantidade de servidores do governo municipal nas capitais no RPPS por tipo de servidor, segundo as Grandes Regiões e Unidades da Federação - 2010/2012	784
46.4 - Quantidade de servidores do governo municipal nos municípios do interior no RPPS por tipo de servidor, segundo as Grandes Regiões e Unidades da Federação - 2010/2012	786
46.5 - Resultado Previdenciário do RPPS, segundo as Grandes Regiões e Unidades da Federação - 2010/2012	788
46.6 - Resultado Previdenciário dos governos estaduais do RPPS, segundo as Grandes Regiões e Unidades da Federação - 2010/2012	790
46.7 - Resultado previdenciário dos governos municipais do RPPS nas capitais, segundo as Grandes Regiões e Unidades da Federação - 2010/2012	792
46.8 - Resultado previdenciário dos governos municipais do RPPS nos municípios do interior, segundo as Grandes Regiões e Unidades da Federação - 2010/2012	794
46.9 - Resultado operacional dos RPPS, segundo as Grandes Regiões e Unidades da Federação - 2010/2012	796
46.10 - Resultado operacional dos governos estaduais do RPPS, segundo as Grandes Regiões e Unidades da Federação - 2010/2012	798
46.11 - Resultado operacional dos governos municipais do RPPS nas capitais, segundo as Grandes Regiões e Unidades da Federação - 2010/2012	800
46.12 - Resultado operacional dos governos municipais do RPPS nos municípios do interior, segundo as Grandes Regiões e Unidades da Federação - 2010/2012	802
46.13 - Quantidade de entes federativos por tipo de regime, segundo as Grandes Regiões e Unidades da Federação - 2010/2012	804
46.14 - Quantidade de servidores da União por tipo de servidor, segundo Poderes da União - 2010/2012	806
46.15 - Investimento dos RPPS, segundo as Grandes Regiões e Unidades da Federação - Posição em dezembro - 2010/2012	807

## Seção XV – Indicadores Econômicos

### Capítulo 47 - Indicadores Econômicos

47.1 - Salário mínimo - 2010/2012	811
47.2 - Índice Geral de Preços - Disponibilidade Interna (IGP-DI) - 2010/2012	812
47.3 - Índice Nacional de Preços ao Consumidor (INPC) - 2010/2012	813
47.4 - Evolução da taxa diária de venda do dólar comercial - 2010/2012	814

## Seção XVI – Demografia

### Capítulo 48 - Estatísticas Populacionais

48.1 - População residente por situação do domicílio e sexo, segundo os grupos de idade - 2009/2011	821
48.2 - População residente por situação do domicílio e sexo, segundo as Grandes Regiões e Unidades da Federação - 2009/2011	822
48.3 - Pessoas de 10 anos ou mais de idade, por condição de atividade na semana de referência e sexo, segundo as Grandes Regiões e Unidades da Federação - 2009/2011	824
48.4 - Pessoas de 10 anos ou mais de idade, por condição de atividade na semana de referência e sexo, segundo os grupos de idade - 2009/2011	826
48.5 - Óbitos ocorridos e registrados no ano, por sexo, segundo as Grandes Regiões e Unidades da Federação - 2009/2011	827
48.6 - Óbitos ocorridos e registrados no ano, por sexo, segundo os grupos de idade - 2009/2011	828

### Capítulo 49 - Indicadores Demográficos

49.1 - Taxa média geométrica de incremento anual da população residente, segundo as Grandes Regiões - 1940/2010	829
49.2 - Índice de envelhecimento da população residente, por situação do domicílio - 2009/2011	829
49.3 - Razão de dependência da população residente, por situação do domicílio - 2009/2011	829
49.4 - Esperança de vida ao nascer, por sexo, segundo as Grandes Regiões - 2009/2011	829
49.5 - Expectativa de vida, por sexo, segundo a idade exata - 2011	830

### Capítulo 50 - Cobertura Previdenciária

50.1 - Pessoas de 16 a 59 anos de idade, ocupadas na semana de referência, por proteção previdenciária e sexo, segundo a posição na ocupação - 2009/2011	831
50.2 - Pessoas de 16 a 59 anos de idade, ocupadas na semana de referência, por proteção previdenciária e sexo, segundo as Grandes Regiões e Unidades da Federação - 2009/2011	832
50.3 - Pessoas de 16 a 59 anos de idade, ocupadas na semana de referência, por proteção previdenciária e sexo, segundo os grupos de idade - 2009/2011	834

<i>50.4 - Pessoas de 16 a 59 anos de idade, ocupadas na semana de referência, por proteção previdenciária e sexo, segundo as faixas de rendimento em todos os trabalhos - 2009/2011</i>	<i>835</i>
<i>50.5 - Pessoas de 16 a 59 anos de idade, ocupadas na semana de referência, por categoria de trabalhador - Histórico - 1996 a 2011</i>	<i>837</i>

# Lista de Quadros e Gráficos

---

## **Seção I – Benefícios**

<i>Quadro I.1 – Benefícios de Prestação Continuada da Previdência Social Brasileira</i>	8
<i>Quadro I.2 - Fatores de reajuste de benefícios da Previdência Social - 2010/2012</i>	10
<i>Quadro I.3 – características das aposentadorias por tempo de contribuição</i>	12

## **Seção IV – Acidentes do Trabalho**

<i>Quadro IV.1 – Conversão de CNAE para SAE 2.0</i>	530
<i>Quadro IV.2 – Classificação Nacional de Atividade Econômica (CNAE 2.0)</i>	533

## **Seção V – Contribuintes da Previdência Social**

<i>Quadro V.1 - Alíquotas de contribuição para a Previdência Social do empregado, inclusive o doméstico - 2010/2012</i>	588
<i>Quadro V.2 - Alíquotas de contribuição para a Previdência Social das empresas, inclusive do empregador doméstico</i>	589
<i>Quadro V.3 - Alíquotas de contribuição sobre a produção rural</i>	590

## **Seção VI – Arrecadação**

<i>Quadro VI.1 - Alíquotas e base de incidência de contribuições para a Previdência Social – 2012</i>	638
<i>Quadro VI.2 - Tipo de Atividade (Empresas com matrícula CEI)</i>	640
<i>Quadro VI.3 - Caracterização das contribuições arrecadadas para outras entidades – 2010/2012</i>	640

## **Seção XIV – Previdência do Servidor Público**

<i>Quadro XIV.1 - Alíquotas de contribuição de servidores ativos, inativos e pensionistas, da união e dos estados, para o financiamento de benefícios previdenciários - 2012</i>	771
--	-----

## **Seção XV – Indicadores Econômicos**

<i>Quadro XV.1 - Histórico das Alterações da Moeda Nacional</i>	808
---	-----

**Gráficos****Seção I – Benefícios****Subseção A – Benefícios Concedidos**

<i>Concessão Média Mensal do Total de Benefícios, por Clientela - 2010/2012</i>	27
<i>Distribuição da Quantidade de Benefícios Concedidos, por Clientela, Segundo as Faixas de Valor - 2012</i>	27
<i>Distribuição Etária de Beneficiários na Concessão, por Sexo e Clientela - 2012</i>	27

**Capítulo 1 - Aposentadorias**

<i>Concessão Média Mensal de Aposentadorias Concedidas, por Grupos de Espécies -2010/2012</i>	70
<i>Distribuição da Quantidade de Aposentadorias Urbanas Concedidas, por Grupos de Espécies, Segundo as Faixas de Valor - 2012</i>	70
<i>Distribuição de Beneficiários de Aposentadorias por Tempo de Contribuição Urbanas, Segundo o Número de Anos de Serviço - 2012</i>	70
<i>Distribuição Etária de Beneficiários e Grupos de Espécies de Aposentadorias na Concessão, por Sexo - 2012</i>	82

**Capítulo 2 - Pensões por Morte**

<i>Concessão Média Mensal de Pensões por Morte, por Clientela - 2010/2012</i>	90
<i>Distribuição da Quantidade de Pensões por Morte Urbanas Concedidas, Segundo as Faixas de Valor - 2012</i>	90
<i>Distribuição Etária de Beneficiários de Pensões por Morte na Concessão, por Sexo - 2012</i>	90

**Capítulo 3 - Auxílios**

<i>Concessão Média Mensal de Auxílios, por Clientela - 2010/2012</i>	91
<i>Distribuição da Quantidade de Auxílios Urbanos Concedidos, Segundo as Faixas de Valor - 2012</i>	91
<i>Distribuição Etária de Beneficiários de Auxílios na Concessão, por Sexo e Clientela - 2012</i>	91

**Capítulo 5 - Acidentários**

<i>Concessão Média Mensal de Benefícios Acidentários, por Clientela - 2010/2012</i>	113
<i>Distribuição da Quantidade de Benefícios Urbanos Acidentários Concedidos, Segundo as Faixas de Valor - 2012</i>	113
<i>Distribuição Etária de Beneficiários na Concessão de Benefícios Acidentários, por Sexo e Clientela - 2012</i>	113

**Capítulo 7 - Créditos Emitidos**

<i>Distribuição do Valor de Créditos Emitidos na Concessão, Segundo as Grandes Regiões - 2012</i>	156
---	-----

**Subseção B – Benefícios Emitidos**

<i>Distribuição de Benefícios Emitidos, Segundo as Grandes Regiões - Dez/2012</i>	165
<i>Distribuição de Benefícios Emitidos, por Classe - Dez/2012</i>	165

**Capítulo 8 - Aposentadorias**

<i>Valor Médio de Aposentadorias Emitidas, por Clientela (em Pisos Previdenciários) - Dez/2012</i>	183
<i>Distribuição de Aposentadorias Emitidas, por Grupos de Espécies - Dez/2012</i>	183

**Capítulo 9 - Pensões por Morte**

<i>Valor Médio de Pensões por Morte Emitidas, por Clientela (em Pisos Previdenciários) - Dez 2010/2012</i>	197
--	-----

**Capítulo 10 - Auxílios**

<i>Valor Médio de Auxílios Emitidos, por Clientela (em Pisos Previdenciários) - Dez/2012</i>	197
<i>Distribuição de Auxílios Emitidos, Segundo as Grandes Regiões - Dez/2012</i>	197

**Capítulo 11 - Salário-Maternidade**

<i>Valor Médio de Salários-Maternidade Emitidos, por Clientela (em Pisos Previdenciários) - Dez 2010/2012</i>	251
---	-----

**Capítulo 12 - Acidentários**

<i>Distribuição de Benefícios Acidentários Emitidos, por Grupos de Espécies - Dez/2012</i>	246
<i>Valor Médio de Benefícios Acidentários Emitidos, por Clientela (em Pisos Previdenciários) - Dez/2012</i>	246

**Capítulo 13 - Assistenciais**

<i>Distribuição da Quantidade de Amparos Assistenciais Emitidos por Espécies, Segundo as Grandes Regiões - Dez/2012</i>	251
---	-----

*Distribuição da Quantidade de Rendas Mensais Vitalícias Emitidas, por Clientela, Segundo as Grandes Regiões - Dez/2012* 251

### **Subseção C – Benefícios Ativos**

*Taxa de Crescimento Anual - 2010/2012* 271

*Distribuição de Benefícios Ativos, Segundo as Grandes Regiões - Dez/2012* 271

*Distribuição Etária de Beneficiários Urbanos, por Sexo - Dez/2012* 271

### **Capítulo 14 - Aposentadorias**

*Distribuição Etária de Beneficiários de Aposentadorias Urbanas, por Sexo - Dez/2012* 287

*Distribuição de Beneficiários de Aposentadorias por Tempo de Contribuição Urbanas, Segundo o Número de Anos de Serviço - Dez/2012* 287

### **Capítulo 15 - Pensões por Morte**

*Distribuição de Pensões por Morte Ativas, Segundo as Grandes Regiões - Dez/2012* 313

*Distribuição Etária de Dependentes Receptores, por Clientela - Dez/2012* 313

### **Capítulo 16 - Auxílios**

*Distribuição de Auxílios Ativos, Segundo as Grandes Regiões - Dez/2012* 326

*Distribuição Etária de Beneficiários de Auxílios-Doença Urbanos, por Sexo - Dez/2012* 326

### **Capítulo 18 - Acidentários**

*Distribuição de Benefícios Acidentários Ativos, Segundo as Grandes Regiões - Dez/2012* 329

*Distribuição Etária de Beneficiários Urbanos Acidentários, por Sexo - Dez/2012* 329

### **Capítulo 19 - Assistenciais**

*Distribuição de Amparos Assistenciais Ativos, Segundo as Grandes Regiões - Dez/2012* 363

*Distribuição Etária de Beneficiários de Rendas Mensais Vitalícias Urbanas, por Sexo - Dez/2012* 369

*Distribuição de Rendas Mensais Vitalícias Ativas, Segundo as Grandes Regiões - Dez/2012* 371

### **Subseção D - Benefícios Cessados**

*Distribuição Etária de Benefícios Urbanos na Cessação, por Sexo, Segundo o Motivo - 2012* 391

*Duração de Benefícios Cessados por Clientela, Segundo o Motivo - 2012* 391

*Comparativo Entre Benefícios Cessados e Concedidos, por Grupos de Idade - 2012* 391

### **Capítulo 20 - Aposentadorias**

*Distribuição Etária de Beneficiários de Aposentadorias Urbanas na Cessação, por Sexo - 2012* 415

*Comparativo Entre Aposentadorias Cessadas e Concedidas, por Grupos de Idade - 2012* 415

*Duração de Aposentadorias Cessadas - 2012* 426

### **Capítulo 21 - Pensões por Morte**

*Duração de Pensões por Morte Cessadas - 2012* 427

### **Capítulo 22 - Auxílios**

*Distribuição Etária de Beneficiários de Auxílios-Doença Urbanos na Cessação, por Sexo - 2012* 441

*Comparativo Entre Auxílios-Doença Cessados e Concedidos, por Grupos de Idade - 2012* 441

*Duração de Auxílios-Doença Cessados - 2012* 441

### **Capítulo 24 - Acidentários**

*Duração de Benefícios Acidentários Cessados - 2012* 475

*Distribuição Etária de Beneficiários na Cessação de Benefícios Urbanos Acidentários, por Sexo - 2012* 475

### **Capítulo 25 - Assistenciais**

*Duração de Rendas Mensais Vitalícias Cessadas - 2012* 427

*Distribuição Etária de Beneficiários de Rendas Mensais Vitalícias na Cessação, por Sexo - 2012* 475

### **Subseção E – Beneficiários da Previdência Social**

#### **Capítulo 26 - Beneficiários**

*Distribuição de Beneficiários Ativos, Segundo as Grandes Regiões - Dez/2012* 487

*Distribuição da Quantidade de Beneficiários Ativos, Segundo as Faixas de Valor - Dez/2012* 487

*Distribuição Etária de Beneficiários Ativos, por Sexo - Dez/2012* 487



**Seção II – Acordos Internacionais de Previdência Social****Capítulo 27 - Acordos Internacionais**

<i>Distribuição de Benefícios Concedidos no Âmbito dos Acordos Internacionais, Segundo os Grupos de Espécies - 2012</i>	506
<i>Valor Médio de Créditos Emitidos para Remessa ao Exterior de Benefícios de Acordos Internacionais, por Principais Países - 2010/2012</i>	506
<i>Quantidade de Créditos Emitidos para Remessa ao Exterior de Benefícios de Acordos Internacionais, Segundo os Grupos de Espécies - Dez/2012</i>	506

**Seção III – Serviços Previdenciários****Capítulo 28 - Reabilitação Profissional**

<i>Segurados Reabilitados por 100 Clientes Registrados - 2010/2012</i>	517
--	-----

**Capítulo 29 - Perícia Médica**

<i>Distribuição de Exames Médico-Periciais Realizados Pela Rede Conveniada Segundo as Grandes Regiões - 2012</i>	517
<i>Distribuição de Exames Médico-Periciais Complementares e/ou Especializados Segundo as Especialidades - 2012</i>	517

**Seção IV – Acidentes do Trabalho****Capítulo 31 - Acidentes do Trabalho**

<i>Distribuição de Acidentes do Trabalho Segundo as Grandes Regiões - 2012</i>	574
<i>Óbitos por 1.000 Acidentes do Trabalho, Segundo as Grandes Regiões - 2010/2012</i>	574
<i>Distribuição de Óbitos, Segundo as Grandes Regiões - 2012</i>	574

**Seção V – Contribuintes da Previdência Social****Capítulo 32 - Contribuintes Pessoas Físicas**

<i>Distribuição de Contribuintes Pessoas Físicas, por Tipo de Contribuição - 2012</i>	595
<i>Distribuição Etária dos Contribuintes Pessoas Físicas - 2012</i>	595
<i>Remuneração Média Mensal, por Região - 2012</i>	595

**Capítulo 33 - Contribuintes Empregados**

<i>Distribuição da Remuneração Mensal Média de Contribuintes Empregados, por Grupos de Idade e Sexo - 2012</i>	622
<i>Distribuição da Quantidade de Contribuintes Empregados, por Sexo, Segundo as Faixas de Valor - 2012</i>	622

**Capítulo 34 - Outros Contribuintes**

<i>Distribuição do Salário de Contribuição Mensal Médio de Outros Contribuintes, por Grupos de Idade e Sexo - 2012</i>	622
--	-----

**Seção VI – Arrecadação****Capítulo 35 - Arrecadação**

<i>Participação Percentual do Valor Arrecadado Pela Previdência Social no Pib - 2001/2012</i>	656
<i>Distribuição do Valor da Contribuição Efetuada Pelas Empresas, Segundo as Rubricas Gps - 2012</i>	656
<i>Distribuição do Valor da Contribuição Efetuada Pelas Empresas ao INSS, Segundo as Grandes Regiões - 2010/2012</i>	656

**Seção VII – Cobrança****Capítulo 36 - Cobrança**

<i>Distribuição do Valor dos Parcelamentos de Débitos Administrativos Recolhidos, Segundo as Grandes Regiões - Dez/2012</i>	661
<i>Valor Médio dos Parcelamentos de Débitos Administrativos Recolhidos - 2010/2012</i>	661
<i>Valor Médio de Débitos Administrativos, por Tipo de Instituição - Dez 2010/2012</i>	661

**Seção VIII – Procuradoria****Capítulo 37 - Dívida Ativa**

<i>Distribuição do Valor de Débitos Não Parcelados em Dívida Ativa, Segundo as Grandes Regiões - Dez/2012</i>	675
<i>Valor Médio de Débitos Não Parcelados em Dívida Ativa, por Tipo de Instituição - Dez 2010/2012</i>	675

**Capítulo 38 - Contencioso Geral**

<i>Distribuição de Ações que Tramitam na Procuradoria, por Tipo, Segundo as Grandes Regiões - Dez/2012</i>	675
--	-----

**Seção IX – Conselho de Recursos da Previdência Social****Capítulo 39 - Conselho de Recursos da Previdência Social**

*Movimentação de Processos nas Juntas de Recursos, Segundo o Assunto - 2010/2012* 705

**Seção X – Finanças****Capítulo 40 - Fluxo de Caixa**

*Evolução do Fluxo de Caixa da Previdência Social - 2004/2012* 715

*Evolução Percentual da Arrecadação Líquida em Relação a Despesa com Benefícios - 2004/2012* 715

*Evolução da Arrecadação Líquida e da Despesa com Benefícios Previdenciários - 2004/2012* 715

**Seção XI – Contabilidade****Capítulo 41 - Receitas**

*Distribuição das Receitas do INSS, Segundo as Principais Rubricas - 2012* 725

**Capítulo 42 - Despesas**

*Distribuição das Despesas Correntes, Segundo as Principais Rubricas - 2012* 738

**Seção XII – Atendimento****Capítulo 44 - Recursos Humanos**

*Distribuição dos Recursos Humanos, por Instituição - 2012* 744

*Distribuição dos Servidores do Instituto Nacional do Seguro Social (INSS), Segundo as Grandes Regiões - Dezembro/2012* 749

**SEÇÃO XIII – PREVIDÊNCIA COMPLEMENTAR****Capítulo 45 - Entidades Fechadas de Previdência Complementar**

*Distribuição das Despesas Previdenciais das Entidades Fechadas de Previdência Complementar - 2012* 763

*Distribuição dos Participantes das Entidades Fechadas de Previdência Complementar - 2012* 763

*Distribuição do Ativo das Entidades Fechadas de Previdência Complementar, por Tipo de Patrocinador - 2012* 763

**Seção XIV – Previdência do Servidor Público****Capítulo 46 - Previdência do Servidor Público**

*Quantidade de Servidores dos Rpps, por Tipo de Servidor - 2010/2012* 779

*Resultado Previdenciário dos Rpps - 2010/2012* 779

*Resultado Operacional dos Rpps - 2010/2012* 779

**Seção XV – Indicadores Econômicos****Capítulo 47 - Indicadores Econômicos**

*Variação Mensal de Preços ao Consumidor (Inpc) - 2010/2012* 815

**Seção XVI – Demografia****Capítulo 48 - Estatísticas Populacionais**

*Distribuição Etária da População Brasileira - 2011* 828

**Capítulo 50 - Cobertura Previdenciária**

*Pessoas de 16 a 59 Anos de Idade Ocupadas, Desprotegidas, por Sexo, Segundo a Posição na Ocupação - 2011* 836

*Pessoas de 16 a 59 Anos de Idade Ocupadas, Desprotegidas, Segundo as Grandes Regiões - 2011* 836

*Pessoas de 16 a 59 Anos de Idade Ocupadas, por Proteção Previdenciária e Sexo, Segundo as Faixas de Valor - 2011* 836



# Índice

---

## A

- Acidentes do Trabalho
  - Com/Sem CAT Registrada
    - CBO, 553, 554
    - CID, 557, 558
    - CNAE, 544
    - Mês, 539
    - Motivo, 539 - 551, 553 - 560
    - Parte do Corpo Atingida, 559, 560
    - SAE, 555
    - Sexo e Idade, 542
    - UF, 540
  - Liquidados
    - Consequência, 561, 562, 563
    - Mês, 563
    - UF, 561
- Acordos Internacionais
  - Benefícios Concedidos
    - Grupos de Espécies, 477
    - Mês, 478, 479
    - Países, 477, 478, 479
  - Créditos Emitidos para Remessa ao Exterior
    - Grupos de Espécies, 482, 483, 485
    - Mês, 480, 481
    - País, 480 - 483, 485
  - Segurados Deslocados e Períodos Médios de Permanência
    - País de destino, 486 - 488
    - País de origem, 489
- Amparo Previdenciário. *ver também* Amparos Assistenciais
- Amparos Assistenciais
  - Ativos
    - Sexo e Idade, 346, 347
    - UF, 344
  - Cessados
    - Sexo e Idade, 458
    - UF, 456
  - Concedidos
    - Mês, 134
    - Sexo e Idade, 132, 133
    - UF, 130
- Emitidos
  - Mês, 231
  - UF, 232 - 234
- Aposentadorias
  - Por Idade
    - Ativas
      - Sexo e Idade, 269, 276, 289, 292
      - UF, 262 - 267, 286
    - Cessadas
      - Duração, 402
      - Sexo e Idade, 397
      - UF, 394, 406
    - Concedidas
      - Faixas de Valor, 46, 47, 68
      - Mês, 54, 55, 72
      - Sexo e Idade, 52, 70
      - UF, 42, 43, 44, 45, 66
    - Emitidas
      - Faixas de Valor, 178, 179, 188
      - Mês, 180, 182, 183, 189
      - UF, 168 - 177, 184 - 187
  - Por Invalidez
    - Ativas
      - CID, 295
      - Sexo e Idade, 270, 277, 290, 293
      - UF, 262 - 267, 286
    - Cessadas
      - CID, 408
      - Duração, 404
      - Sexo e Idade, 398
      - UF, 394, 406
    - Concedidas
      - CID, 64, 74
      - Faixas de Valor, 46, 47, 68
      - Mês, 54, 55, 72
      - Sexo e Idade, 53, 71
    - Emitidas
      - Faixas de Valor, 178 - 188
      - Mês, 180, 182, 183, 189
      - UF, 168 - 177, 184 - 187
  - Por Tempo de Contribuição

Ativas  
 Anos de Serviço, 278 - 285, 294  
 Sexo e Idade, 268, 272 - 275, 288, 291  
 UF, 262 - 267, 286

Cessadas  
 Duração, 400  
 Sexo e Idade, 396  
 UF, 394, 406

Concedidas  
 Anos de Serviço, 56 - 63, 73  
 Faixas de Valor, 46, 47, 68  
 Mês, 54, 55, 72  
 Sexo e Idade, 48 - 51, 69  
 UF, 42 - 45, 66

Emitidas  
 Faixas de Valor, 178, 179, 188  
 Mês, 180, 182, 183, 189  
 UF, 168 - 177, 184 - 187

#### Arrecadação

Contribuição de Empresas  
 Mês, 631  
 Rubrica GPS, 628, 631  
 UF, 628

Total  
 Fonte de Receita, 619  
 Mês, 619, 624  
 UF, 620 - 627

#### Atendimento

Estrutura de Atendimento  
 Atendimento, 720  
 Unidades de Atendimento do INSS, 719

Recursos Humanos  
 DATAPREV, 726 - 728  
 INSS, 723 - 725  
 MPS, 721, 722

Auxílio-Acidente. *ver* Auxílios

Auxílio-Doença. *ver* Auxílios

Auxílio-Reclusão. *ver* Auxílios

#### Auxílios

Ativos  
 CID, 315  
 Sexo e Idade, 311, 312  
 UF, 306 - 309

Cessados  
 CID, 428  
 Duração, 426  
 Sexo e Idade, 424  
 UF, 422

Concedidos  
 CID, 96, 97  
 Faixas de Valor, 88, 89  
 Mês, 94, 95  
 Sexo e Idade, 90 - 93  
 UF, 84 - 87

Emitidos  
 Faixas de Valor, 200, 204  
 Mês, 201, 205  
 UF, 196 - 199, 202

Auxílio-Suplementar. *ver* Benefícios Acidentários

## B

#### Benefícios

Ativos  
 Grupos de Espécies, 251, 252  
 Sexo e Idade, 256 - 261  
 UF, 253, 254

Cessados  
 Duração, 376 - 383  
 Grupos de Espécies, 361 - 370  
 Motivo da Cessação, 362 - 370  
 Sexo e Idade, 371 - 374  
 UF, 384 - 393

Concedidos  
 Faixas de Valor, 23  
 Grupos de Espécies, 21, 22, 28, 29, 30, 31 - 33  
 Mês, 26, 28 - 33, 36 - 41  
 Sexo e Idade, 24, 25  
 UF, 34 - 41

Emitidos  
 Faixas de Valor, 166  
 Grupos de Espécies, 143 - 148, 150 - 155  
 Mês, 150 - 155, 159 - 165  
 UF, 156 - 164

#### Benefícios Acidentários

Ativos  
 CID, 340 - 343  
 Dependentes, 324, 332  
 Dependentes Recebedores, 322, 331  
 Sexo e Idade, 322, 335  
 UF, 318 - 321, 336 - 339

Cessados  
 CID, 452 - 455  
 Dependentes, 438, 441  
 Dependentes Recebedores, 436, 440  
 Duração, 445 - 451  
 Sexo e Idade, 436 - 444  
 UF, 432 - 435

Concedidos  
 CID, 114, 115, 128, 129  
 Faixas de Valor, 106, 107, 120, 121  
 Mês, 112, 113, 126, 127  
 Sexo e Idade, 108 - 111, 122 - 125  
 UF, 102 - 105, 116, 117

Emitidos  
 Faixas de Valor, 216, 217, 226, 227  
 Mês, 218, 219, 228, 229  
 UF, 210 - 215, 220 - 225

Benefícios de Acordos Internacionais. *ver* Acordos Internacionais

## C

Cessação. *ver* Benefícios Cessados

Cobertura Previdenciária. *ver* População

#### Cobrança

Débitos Administrativos  
 Cadastrados, 640  
 Pagamentos, 644 - 646  
 Tipo de Instituição, 636 - 639  
 Mês, 642, 643, 645, 646

Parcelamentos  
 Cadastrados, 640  
 Pagamentos, 641 - 643  
 UF, 636 - 639, 641 - 646

Concessão. *ver* Benefícios Concedidos

Conselho de Recursos da Previdência Social  
 Assunto, 676, 680  
 Câmara de Julgamento, 675, 682  
 Julgamento de Processos, 680 - 682  
 Juntas de Recurso, 678  
 Movimentação de Processos, 676 - 679  
 Tipo de Decisão, 680 - 682

Contabilidade  
 Despesas  
 Fontes de Recursos, 708  
 Mês, 702 - 707  
 Receitas  
 Fontes de Recursos, 695  
 Mês, 696 - 701

Contencioso Geral. *ver* Procuradoria

Contribuintes da Previdência Social  
 Empregados  
 Faixas de Valor, 586, 587  
 Idade, 582, 583  
 Número de Contribuições, 579  
 SAE, 584  
 Sexo, 579, 582, 583, 586, 587  
 UF, 580, 590 - 597  
 Estabelecimentos  
 Meses, 588  
 SIMPLES, 588 - 593  
 UF, 590  
 Outros Contribuintes  
 Documento de Captação, 609  
 Faixas de Valor, 606, 607  
 Idade, 602  
 Número de Contribuições, 608, 609  
 Sexo, 601, 602, 603  
 Tipo, 601, 606 - 608  
 UF, 604  
 Pessoas Físicas  
 Idade e Sexo, 576, 577  
 Número de Contribuições, 578  
 UF, 574  
 Tempo de Exposição ao Agente Nocivo, 594 - 599  
 Meses, 598, 599  
 UF, 594 - 597

Créditos Emitidos na Concessão  
 Grupos de Espécies, 135, 137 - 139  
 Mês, 137 - 140  
 UF, 136

## D

Despesas da Previdência Social. *ver* Contabilidade

Dívida Ativa. *ver* Procuradoria

## E

Emissão. *ver* Benefícios Emitidos

Esperança de Vida, 809

Expectativa de Vida, 810

## F

Finanças

Fluxo de Caixa, 686 - 691

Fluxo de Caixa da Previdência Social. *ver* Finanças

## I

Incapacidade. *ver* Acidentes de Trabalho

Indicadores Econômicos

Dólar, 794

IGP-DI, 792

INPC, 793

Salário Mínimo, 791

## O

Óbitos, 807, 808

## P

Pensões

Mensais Vitalícias

Ativas

UF, 356

Cessadas

UF, 468

Emitidas

Mês, 248

UF, 244, 245, 246, 247

Por Morte

Ativas

Dependentes, 302, 305

Dependentes Receptores, 300, 304

Sexo e Idade, 300 - 305

UF, 298

Cessadas

Dependentes, 418, 421

Dependentes Receptores, 416, 420

Duração, 414

Sexo e Idade, 416 - 421

UF, 412

Concedidas

Faixa de Valor, 78

Mês, 81

Sexo e Idade, 79, 80

UF, 76

Emitidas

Faixas de Valor, 194

Mês, 195

UF, 190 - 193

Pensões Mensais Vitalícias. *ver* Pensões

Pensões por Morte. *ver* Pensões

Perícia Médica

Especialidades, 504

UF, 498 - 503, 505

População

Dez Anos ou Mais, 804 - 806

Ocupadas na semana de referência, 817

Proteção Previdenciária, 811 - 815

Residente, 801 - 803

Índice de Envelhecimento, 809

Razão de Dependência, 809

Taxa de Incremento, 809

Porte de Empresa. *ver* Fiscalização

Prestação Continuada. *ver* Benefícios

Previdência Complementar

Entidades Fechadas de Previdência Privada

Ativo, 738

Despesas, 748 - 750

Investimentos, 739, 740

Mês, 738, 740, 742, 746

Número de Entidades, 735 - 737

População das Entidades, 735

Receitas, 745 - 747

Reservas Técnicas e Fundos, 742 - 744

UF, 737

Previdência do Servidor Público

Investimento, 787

Resultado operacional, 776 - 783

Resultado previdenciário, 768, 770 - 775

Resultado Previdenciário, 769

Servidores da União, 786

Servidores do RPPS, 760 - 767

Tipo de Regime, 784

Tipo do Servidor, 760 - 767, 786

UF, 760 - 785, 787

Procuradoria

Contencioso Geral

Ações que Tramitaram, 668

Despesas na procuradoria, 672

Mês, 671

Procuradores, 729

Tipo de Ação, 668

Tipo de despesa, 672

UF, 668 - 672

Valor Arrecadado em Ações Judiciais, 670, 671

Dívida Ativa

Débitos

Não Parcelados, 650

Pagamentos, 656, 657, 658

Parcelados, 652, 653, 654, 655

Tipo de Instituição, 650 - 655

Mês, 657, 658, 660, 661, 663, 664, 666, 667, 671

Parcelamentos

Pagamentos, 659 - 667

UF, 652 - 672

Programa de Reabilitação Profissional. *ver* Reabilitação

Profissional

Programa de Serviço Social. *ver* Serviço Social

## R

Reabilitação Profissional, 496

Unidades de Reabilitação Profissional. *ver* Recursos de Atendimento

Receitas da Previdência Social. *ver* Contabilidade

Recursos de Atendimento. *ver* Atendimento

Rendas Mensais Vitalícias

Ativas

Sexo e Idade, 352 - 355

UF, 348 - 351

Cessadas

Duração, 464 - 467

Sexo e Idade, 462, 463

UF, 460

Emitidas

Mês, 242, 243

UF, 236 - 241

## S

Salário Mínimo. *ver* Indicadores Econômicos

Salários-Maternidade

Ativos

UF, 316

Cessados

UF, 430

Concedidos

Mês, 100

UF, 98

Emitidos

Mês, 209

UF, 206, 207, 208

Serviço Social, 506

Servidor Público. *ver* Previdência do Servidor Público

## U

Unidades de Atendimento da Arrecadação e Fiscalização. *ver* Recursos de Atendimento

Unidades de Atendimento da Procuradoria. *ver* Recursos de Atendimento

Unidades de Atendimento do Seguro Social. *ver* Recursos de Atendimento





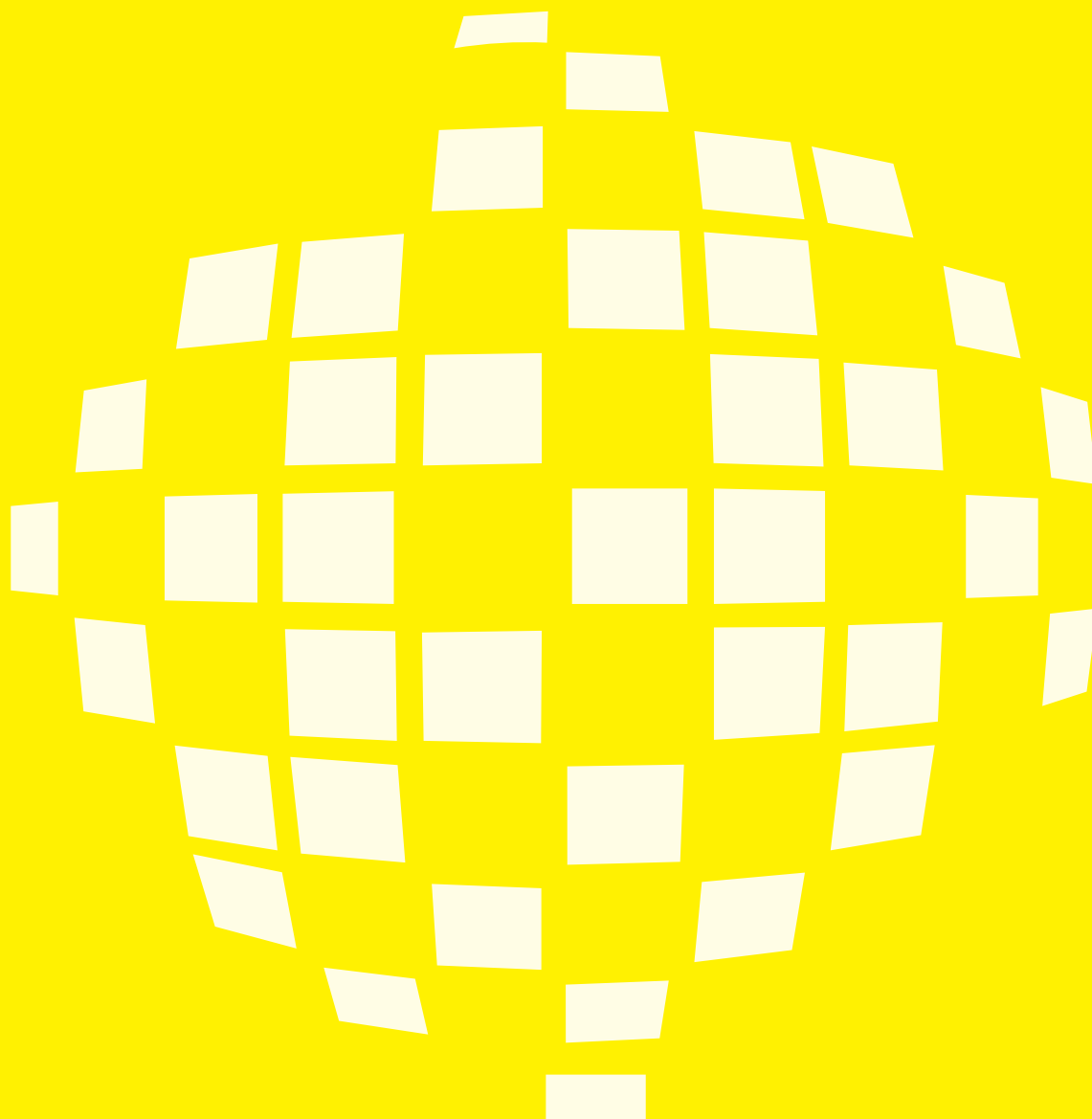

**PREVIDÊNCIA SOCIAL**

Secretaria de Políticas de Previdência Social  
Departamento do Regime Geral da Previdência Social  
Coordenação-Geral de Estatística, Demografia e Atuária

Esplanada dos Ministérios, Bloco F, 7º Andar, Sala 741  
70059.900 Brasília DF  
Tel (61) 2021 5115  
Fax (61) 2021 5020

**[www.previdencia.gov.br](http://www.previdencia.gov.br)**