

SECRETARÍA DEL SISTEMA GENERAL DE LA SEGURIDAD SOCIAL
COORDINACIÓN GENERAL DE ESTUDIOS Y ESTADÍSTICAS

- 01 - NÚMEROS GENERALES DE LA SEGURIDAD SOCIAL
- 02 - EVOLUCIÓN DE LOS BENEFICIOS CONCEDIDOS - 2006/2024
- 03 - EVOLUCIÓN DE LOS BENEFICIOS CONCEDIDOS POR GRANDES GRUPOS DE ESPECIES - 2006/2024
- 04 - BENEFICIOS CONCEDIDOS SEGÚN LOS GRUPOS DE ESPECIES
- 05 - CANTIDAD DE JUBILACIONES CONCEDIDAS POR RANGOS DE EDAD SEGÚN CLIENTELA, SEXO Y GRUPOS DE ESPECIES
- 06 - BENEFICIOS CONCEDIDOS POR GRANDES GRUPOS SEGÚN LOS RANGOS DE VALORES
- 07 - BENEFICIOS CONCEDIDOS POR CLIENTELA Y GRANDES GRUPOS SEGÚN LOS RANGOS DE VALORES
- 08 - CANTIDAD DE BENEFICIOS CONCEDIDOS POR RANGOS DE VALORES SEGÚN LAS UNIDADES DE LA FEDERACIÓN
- 09 - BENEFICIOS CONCEDIDOS SEGÚN LAS UNIDADES DE LA FEDERACIÓN
- 09A - BENEFICIOS, PENSIONES ALIMENTARIAS Y DIVISIÓN DE LAS CONCEDIDO POR UNIDAD DE LA FEDERACIÓN
- 10 - BENEFICIOS CONCEDIDOS SEGÚN LAS ESPECIES
- 11 - VALOR DE CRÉDITOS EMITIDOS EN LA CONCESIÓN
- 12 - BENEFICIOS CONCEDIDOS POR LA ORIGEN DE DECISIÓN Y CLIENTELA
- 13 - EVOLUCIÓN DE LOS BENEFICIOS EMITIDOS - 2006/2024
- 14 - EVOLUCIÓN DE LOS BENEFICIOS EMITIDOS POR GRANDES GRUPOS DE ESPECIE - 2006/2024
- 15 - BENEFICIOS EMITIDOS SEGÚN LOS GRUPOS DE ESPECIES
- 16 - BENEFICIOS EMITIDOS POR GRANDES GRUPOS, SEGÚN LOS RANGOS DE VALORES
- 17 - BENEFICIOS EMITIDOS POR CLIENTELA Y GRANDES GRUPOS, SEGÚN LOS RANGOS DE VALORES
- 18 - BENEFICIOS EMITIDOS POR RANGOS DE VALORES SEGÚN LAS UNIDADES DE LA FEDERACIÓN
- 19 - BENEFICIOS EMITIDOS SEGÚN LAS UNIDADES DE LA FEDERACIÓN
- 20 - BENEFICIOS EMITIDOS SEGÚN LAS ESPECIES
- 21 - BENEFICIOS CESADOS SEGÚN LOS GRUPOS DE ESPECIES - MES PASADO
- 22 - BENEFICIOS CESADOS Y SUSPENDIDOS SEGÚN LAS UNIDADES DE LA FEDERACIÓN - MÊS PASADO
- 23 - RECHAZADOS SEGÚN LAS UNIDADES DE FEDERACIÓN
- 24 - EVOLUCIÓN DE CONCESIONES Y RECHAZADOS DE BENEFICIOS - 2006/2024
- 25 - REQUISITOS DE BENEFICIOS EN ANÁLISIS POR EL INSS Y PERICIA MÉDICA INICIAL POR PENDENCIA Y SEGUNDA UNIDAD DE LA FEDERACIÓN
- 26 - FLUJO DE CAJA DEL FRGPS - 2023/2024
- 27 - OTRAS INFORMACIONES - 2023/2024

PRESENTACIÓN

El Boletín Estadístico de la Seguridad Social – BEPS es una publicación mensual de la Secretaría General del Régimen de Seguridad Social y elaborada por la Coordinación General de Estudios y Estadísticas, que presenta una recopilación de datos, distribuidos en 27 tablas, sobre las prestaciones administradas por el INSS, el Flujo de caja del FRGPS y también información sobre indicadores económicos y datos de población.

La tabla 1 trae un resumen de los datos de beneficios de la Seguridad Social, del Flujo de Caja del INSS y poblacionales. Las informaciones de beneficios concedidos el mes constan en las tablas de 2 a 12. Entre ellos, la tabla 2 trae la evolución mensual de los beneficios concedidos según la clientela urbana y rural. Las tablas 3 y 4 reportan cantidad y valor de los beneficios concedidos en el último mes de la serie por grupos de especie del beneficio. Las tablas 6 y 7 traen informaciones sobre cantidad y valor de los beneficios por rangos de valor. Las tablas 8 y 9 traen informaciones por Unidades de la Federación y la tabla 10 por especie de beneficio.

En la tabla 11 consta el valor de créditos emitidos en la concesión, que corresponden al primer pago efectuado a los beneficiarios, una vez que esos beneficios aún no fueron incluidos en la base de datos; La tabla 12 beneficia concedidos por el origen de decisión y clientela, según principales especies de beneficios del régimen general.

Las tablas de 13 a 20 traen datos de beneficios emitidos, que comprenden los créditos encaminados a la red bancaria para el pago de beneficios de prestación continuada que están activos en la base de datos. Esas tablas siguen la misma estructura presentada para los beneficios concedidos.

Los datos de las tablas 21 y 22 presentan un atraso de un mes e incorporan los beneficios que fueron cesados y suspensos entre la fecha de la emisión de beneficios del mes de referencia y la fecha de la emisión del mes siguiente. Los rechazados según las unidades de federación la tabla 23, por Unidades de la Federación. En la tabla 24 es presentada la evolución mensual de concesiones y rechazados. En las tablas 25 es presentada requisitos de beneficios en análisis por INSS por pendiente y segunda unidad de federación.

La tabla 26 muestra el Flujo de Caja del INSS y la tabla 27 informa otros datos de la Seguridad Social y algunos indicadores económicos. Los conceptos son presentados después de las tablas.

01

NÚMEROS GENERALES DE LA SEGURIDAD SOCIAL

FLUJO DE CAJA DEL INSS – 2023/2024 – (EN R\$ MIL)			
DISCRIMINACIÓN	FEBRERO/2024	ACUMULADO EN 2024	ACUMULADO EN 12 MESES
Recaudación Propria	43.921.575	91.148.332	550.010.581
(+) Recaudación Simple	6.273.365	14.259.074	78.384.345
(+) Otras Recaudación	97.308	496.964	2.643.391
(=) Recaudación Bruta	50.292.248	105.904.370	631.038.317
(-) Reembolsos y restituciones	1.320	8.151	175.386
(-) Reuniones de Otras Entidades	2.363.304	6.125.932	28.842.642
(=) Recaudación Neta	47.927.624	99.770.288	602.020.289
Beneficios Previdenciarios	71.789.882	140.220.221	916.146.277
(-) Beneficios devueltos	-53.134	-53.136	-4.946.208
(=) Beneficios totales	71.736.748	140.167.085	911.200.069
Saldo Previdenciario (Recaudación Neta - Beneficios Previd.)	-23.809.124	-40.396.797	-309.179.780

Fuente: División de programación Financiera

PARTICIPACIÓN DE LA RECAUDACIÓN NETA Y DEL GASTO CON BENEFICIOS DEL RÉGIMEN GENERAL DE SEGURIDAD SOCIAL EN EL PIB – 2023				
PIB (R\$ Mil) ⁽¹⁾	RECAUDACIÓN NETA (R\$ Mil)	% EN EL PIB	BENEFICIOS DEL RGPS (R\$ Mil)	% EN EL PIB
10.856.112	592.666.517	5,46	898.872.912	8,28

Fuentes: División de programación Financiera del INSS y IBGE

Clientela	BENEFICIOS CONCEDIDOS				BENEFICIOS EMITIDOS	
	Acumulado en 2023		Febrero/2024		Febrero/2024	
	Numero	Valor (R\$ Mil)	Numero	Valor (R\$ Mil)	Numero	Valor (R\$ Mil)
Total	5.964.270	10.041.369	520.315	928.689	39.504.571	66.777.268.931
Urbano	4.818.546	8.531.239	429.181	799.729	29.345.361	54.131.753.225
Rural	1.145.724	1.510.130	91.134	128.960	10.159.210	12.645.515.707

Fuentes: INSS / SUB y SINTESE

OTRAS INFORMACIONES DE BENEFICIOS				TIEMPO MEDIANO DE CONCESIÓN (EN DÍAS)	
Enero/24		Febrero/2024		Enero/24	Ene/24
Beneficios Cesados		Beneficios Suspensos			
Numero	Valor (R\$ Mil)	Rechazados			
682.898	1.187.195.392	17.614		419.283	50

Fuentes: INSS / SUB, SINTESE y SUIBE

(1) PIB corriente a precio de mercado, dato preliminar divulgado por el Instituto Brasileño de Geografía y Estadística – IBGE.

(2) Corresponde al número medio mensual de contribuyentes, o sea, a la suma del número de meses con contribución para cada trabajador, dividido por 12.

DATOS POBLACIONALES - 2022

DISCRIMINACIÓN	TOTAL
Población Residente	214.153.641
Urbana	184.980.977
Rural	29.172.664
Población Económicamente Activa	107.256.536
Ocupada	96.981.915
Desocupada	10.274.621
Población no Económicamente Activa	66.029.875
Población Ocupada Según Posición en el Trabajo Principal:	
Total	96.981.915
Empleados	60.122.741
Con cartera de trabajo firmada	35.591.769
Empleados públicos y militares	7.770.101
Otros y sin declaración	12.654.785
Sector público con y sin contrato formal	4.106.086
Trabajador Doméstico	5.713.317
Con cartera de trabajo firmada	1.460.673
Sin cartera de trabajo firmada y sin declaración	4.252.644
Autónomo	25.349.390
Empleador	4.096.400
Trabajador auxiliar de la familia	1.700.068
Cotizantes para instituto de pensión en cualquier trabajo	61.857.906

Fuente: PNAD Continua 5 visita / IBGE - 2022.

NÚMERO DE COTIZANTES PARA EL RÉGIMEN GENERAL DE PREVISIÓN SOCIAL ⁽²⁾ – 2022

TOTAL	58.494.512
Empleados	43.433.045
Autónomos	12.655.007
Trabajadores Domesticos	1.307.261
Facultativos	1.097.464
Afiliados Especiales	1.735

Fuente: SPREV / CNIS.

02

EVOLUCIÓN DE LOS BENEFICIOS CONCEDIDOS - 2006/2024

AÑOS/MESES	CANTIDAD				VALOR (R\$)				VALOR MEDIANO (R\$)			TIEMPO MEDIANO DE CONCESIÓN (EN DÍAS)
	Total	Variación en Relación al año/mes anterior (%)	Clientela		Total	Variación en Relación al año/mes anterior (%)	Clientela		Total	Clientela		
			Urbana	Rural			Urbana	Rural		Urbana	Rural	
2006 Total	4.238.816	7,16	3.221.479	1.017.337	2.454.718.849	18,27	2.108.750.810	345.968.039	579,10	654,59	340,07	...
2007 Total	4.173.350	-1,54	3.157.008	1.016.342	2.565.614.483	4,52	2.185.671.623	379.942.860	614,76	692,32	373,83	...
2008 Total	4.461.842	6,91	3.408.788	1.053.054	2.939.609.022	14,58	2.506.754.117	432.854.905	658,83	735,38	411,05	...
2009 Total	4.473.905	0,27	3.389.215	1.084.690	3.183.818.356	8,31	2.682.419.674	501.398.683	711,64	791,46	462,25	...
2010 Total	4.640.120	3,72	3.565.641	1.074.479	3.581.722.281	12,50	3.033.730.446	547.991.835	771,90	850,82	510,01	...
2011 Total	4.767.039	2,74	3.737.177	1.029.862	3.974.824.813	10,98	3.413.642.786	561.182.027	833,81	913,43	544,91	...
2012 Total	4.957.681	4,00	3.921.951	1.035.730	4.532.732.386	14,04	3.887.990.893	644.741.493	914,28	991,34	622,50	...
2013 Total	5.207.629	5,04	4.169.903	1.037.726	5.142.736.655	13,46	4.438.965.291	703.771.364	987,54	1.064,52	678,19	...
2014 Total	5.211.030	0,07	4.214.863	996.167	5.485.224.495	6,66	4.763.421.962	721.802.533	1.052,62	1.130,15	724,58	...
2015 Total	4.344.701	-16,62	3.546.427	798.274	5.038.457.733	-8,14	4.408.752.229	629.705.504	1.159,68	1.243,15	788,83	...
2016 Total	5.246.464	20,76	4.339.012	907.452	6.848.619.803	35,93	6.048.279.213	800.340.590	1.305,38	1.393,93	881,96	...
2017 Total	5.103.661	-2,72	4.192.164	911.497	6.989.804.383	2,06	6.133.964.141	855.840.242	1.369,57	1.463,20	938,94	...
2018 Total	5.123.777	0,39	4.268.557	855.220	7.062.462.720	1,04	6.246.594.198	815.868.522	1.378,37	1.463,40	953,99	...
2019 Total	5.190.239	1,30	4.414.384	775.855	7.559.238.611	7,03	6.784.288.233	774.950.378	1.456,43	1.536,86	998,83	...
2020 Total	4.868.146	-6,21	4.158.949	709.197	6.298.301.733	-16,68	5.556.794.842	741.506.891	1.293,78	1.336,11	1.045,56	...
2021 Total	4.729.820	-2,84	3.920.792	809.028	7.063.904.733	12,16	6.172.021.105	891.883.628	1.493,48	1.574,18	1.102,41	...
2022 Total	5.212.631	10,21	4.237.735	974.896	8.339.641.334	18,06	7.155.465.631	1.184.175.703	1.599,89	1.688,51	1.214,67	...
2023 Total	5.964.270	14,42	4.818.546	1.145.724	10.041.369.446	20,41	8.531.239.423	1.510.130.024	1.683,59	1.770,50	1.318,06	...
Enero	363.722	-14,01	307.419	56.303	621.495.820	-7,03	548.761.445	72.734.375	1.708,71	1.785,06	1.291,84	69
Febrero	351.550	-3,35	294.934	56.616	597.496.873	-3,86	523.569.315	73.927.558	1.699,61	1.775,21	1.305,77	64
Marzo	492.589	40,12	406.793	85.796	827.328.680	38,47	715.397.479	111.931.201	1.679,55	1.758,63	1.304,62	71
Abril	414.261	-15,90	330.934	83.327	687.514.313	-16,90	578.796.708	108.717.604	1.659,62	1.748,98	1.304,71	64
Mayo	504.375	21,75	399.866	104.509	847.440.138	23,26	709.569.393	137.870.745	1.680,18	1.774,52	1.319,22	66
Junio	459.676	-8,86	367.755	91.921	772.742.010	-8,81	651.070.159	121.671.851	1.681,06	1.770,39	1.323,66	70
Julio	473.929	3,10	372.336	101.593	794.360.817	2,80	659.933.097	134.427.720	1.676,12	1.772,41	1.323,20	71
Agosto	695.476	46,75	549.976	145.500	1.169.209.696	47,19	976.558.538	192.651.158	1.681,16	1.775,64	1.324,06	64
Septiembre	556.966	-19,92	446.399	110.567	937.008.270	-19,86	790.637.975	146.370.295	1.682,34	1.771,15	1.323,82	57
Octubre	544.507	-2,24	435.980	108.527	914.707.840	-2,38	771.055.256	143.652.584	1.679,88	1.768,56	1.323,66	57
Noviembre	600.299	10,25	488.431	111.868	1.012.216.858	10,66	864.192.484	148.024.374	1.686,19	1.769,32	1.323,21	55
Diciembre	506.920	-15,56	417.723	89.197	859.848.132	-15,05	741.697.573	118.150.559	1.696,22	1.775,57	1.324,60	50
2024 Enero	509.680	0,54	413.761	95.919	906.718.039	5,45	771.798.007	134.920.032	1.778,99	1.865,32	1.406,60	50
Febrero	520.315	2,09	429.181	91.134	928.688.972	2,42	799.728.531	128.960.441	1.784,86	1.863,38	1.415,06	50
Subtotal ⁽¹⁾	1.029.995	44,00	842.942	187.053	1.835.407.011	50,57	1.571.526.538	263.880.473	1.781,96	1.864,34	1.410,73	-

Fuentes: INSS / SUB y SINTESE

(1) Las variaciones corresponden a la razón entre el acumulado del año y el acumulado del mismo periodo del año anterior.

CANTIDAD DE BENEFICIOS CONCEDIDOS - 2023/2024 (en mil)

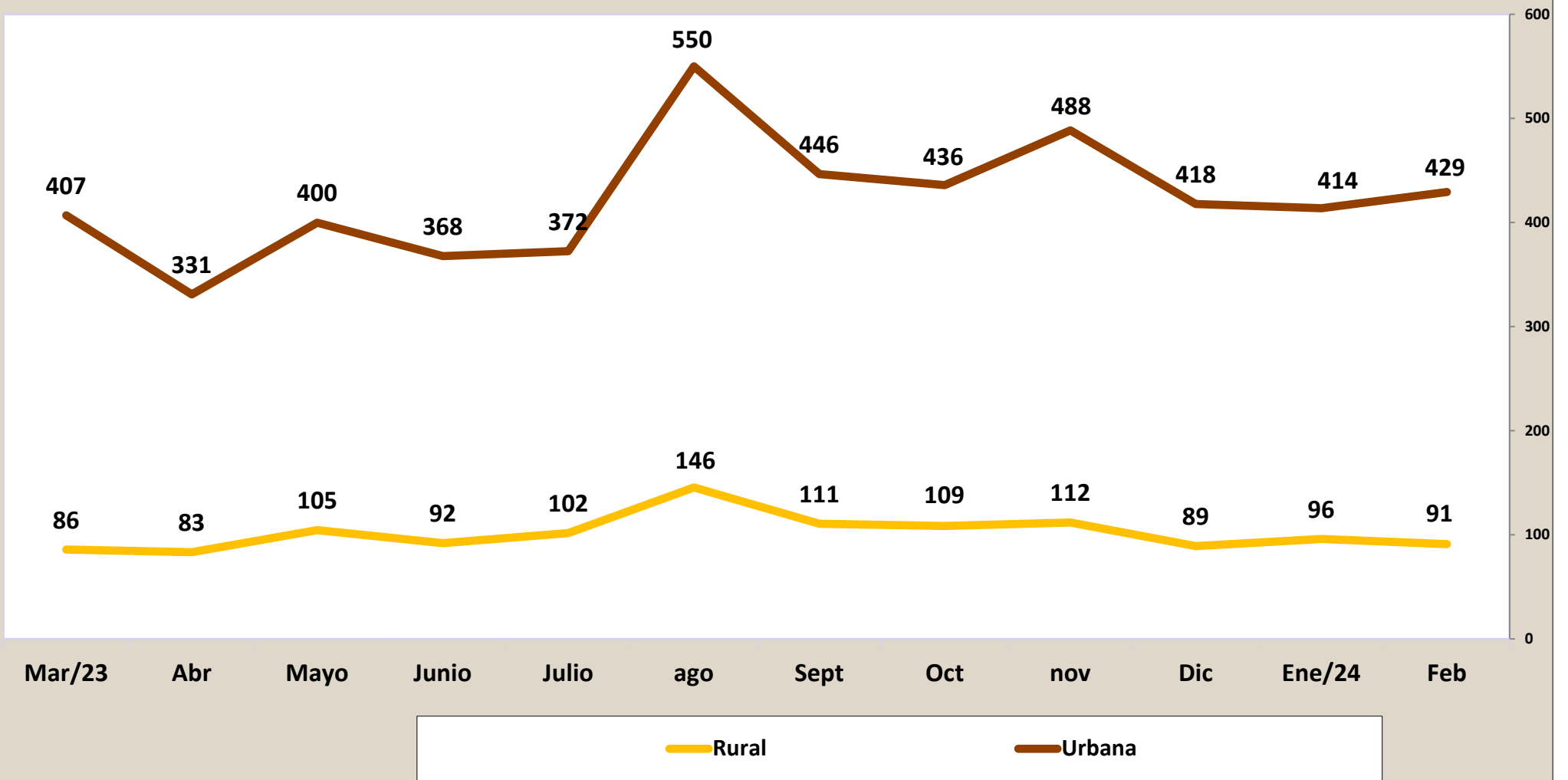

VALOR DE BENEFICIOS CONCEDIDOS - 2023/2024 (En R\$ Mil)

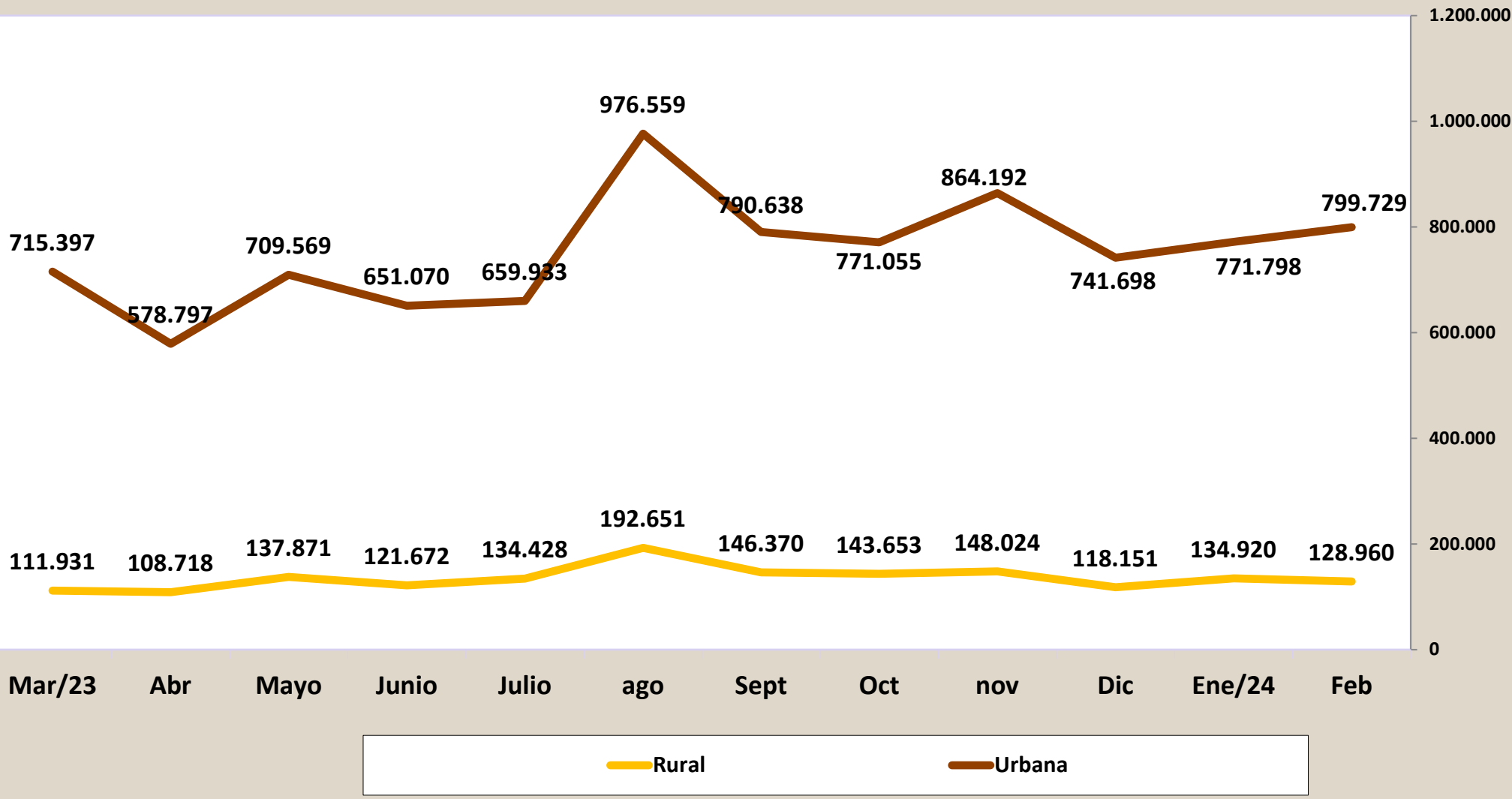

02

EVOLUCIÓN DE LOS BENEFICIOS CONCEDIDOS POR GRANDES GRUPOS DE ESPECIES - 2006/2024

AÑOS/MESES	QUANTIDADE				VALOR (R\$)				VALOR MEDIANO (R\$)				
	Total	Grand Grupos de Especies			Total	Grandes Grupos de Especies			Total	Grandes Grupos de Especies			
		Régimen General	Asistencia social	BLE		Régimen General	Asistencia social	BLE		Régimen General	Asistencia social	BLE	
2006	Total	4.238.816	3.932.623	305.493	700	2.454.718.849	2.351.066.546	103.022.256	630.047	579,10	597,84	337,23	900,07
2007	Total	4.173.350	3.846.213	326.509	628	2.565.614.483	2.442.972.963	122.059.721	581.799	614,76	635,16	373,83	926,43
2008	Total	4.461.842	4.083.135	377.324	1.383	2.939.609.022	2.783.625.365	154.770.467	1.213.190	658,83	681,74	410,18	877,22
2009	Total	4.473.905	4.108.220	362.090	3.595	3.183.818.356	3.013.322.876	167.087.472	3.408.009	711,64	733,49	461,45	947,99
2010	Total	4.640.120	4.261.083	376.438	2.599	3.581.722.281	3.387.149.314	191.746.367	2.826.601	771,90	794,90	509,37	1.087,57
2011	Total	4.767.039	4.423.616	341.291	2.132	3.974.824.813	3.786.637.079	185.733.712	2.454.023	833,81	856,00	544,21	1.151,04
2012	Total	4.957.681	4.629.268	327.038	1.375	4.532.732.386	4.327.514.932	203.419.876	1.797.578	914,28	934,82	622,01	1.307,33
2013	Total	5.207.629	4.851.554	355.165	910	5.142.736.655	4.900.654.776	240.705.598	1.376.281	987,54	1.010,12	677,73	1.512,40
2014	Total	5.211.030	4.866.734	343.669	627	5.485.224.495	5.235.465.186	248.766.109	993.200	1.052,62	1.075,77	723,85	1.584,05
2015	Total	4.344.701	4.065.490	278.683	528	5.038.457.733	4.817.687.216	219.840.504	930.013	1.159,68	1.185,02	788,86	1.761,39
2016	Total	5.246.464	4.890.080	355.890	494	6.848.619.803	6.533.395.135	314.284.549	940.120	1.305,38	1.336,05	883,09	1.903,08
2017	Total	5.103.661	4.770.262	332.821	578	6.989.804.383	6.675.734.950	312.915.154	1.154.279	1.369,57	1.399,45	940,19	1.997,02
2018	Total	5.123.777	4.810.947	312.430	400	7.062.462.720	6.763.042.808	298.568.365	851.548	1.378,37	1.405,76	955,63	2.128,87
2019	Total	5.190.239	4.895.718	294.158	363	7.559.238.611	7.264.854.553	293.511.429	872.629	1.456,43	1.483,92	997,80	2.403,94
2020	Total	4.868.146	4.398.252	469.239	655	6.298.301.733	5.897.466.928	399.649.289	1.185.516	1.293,78	1.340,87	851,70	1.809,95
2021	Total	4.729.820	4.327.628	401.749	443	7.063.904.733	6.621.800.402	440.902.303	1.202.028	1.493,48	1.530,12	1.097,46	2.713,38
2022	Total	5.212.631	4.521.753	690.557	321	8.339.641.334	7.502.617.855	836.353.445	670.033	1.599,89	1.659,23	1.211,13	2.087,33
2023	Total	5.964.270	5.159.696	803.969	605	10.041.369.446	8.981.820.822	1.056.962.792	2.585.832	1.683,59	1.740,77	1.314,68	4.274,10
	Enero	363.722	323.666	40.032	24	621.495.820	569.644.494	51.791.641	59.685	1.708,71	1.759,98	1.293,76	2.486,87
	Febrero	351.550	309.023	42.498	29	597.496.873	542.057.330	55.323.282	116.261	1.699,61	1.754,10	1.301,79	4.008,99
	Marzo	492.589	430.672	61.884	33	827.328.680	746.702.265	80.558.130	68.285	1.679,55	1.733,81	1.301,76	2.069,23
	Abril	414.261	361.404	52.832	25	687.514.313	618.694.340	68.772.109	47.864	1.659,62	1.711,92	1.301,71	1.914,56
	Mayo	504.375	438.335	66.010	30	847.440.138	760.399.834	86.915.063	125.240	1.680,18	1.734,75	1.316,70	4.174,68
	Junio	459.676	387.380	72.266	30	772.742.010	677.313.999	95.370.003	58.009	1.681,06	1.748,45	1.319,71	1.933,62
	Julio	473.929	400.859	73.046	24	794.360.817	697.883.803	96.407.618	69.396	1.676,12	1.740,97	1.319,82	2.891,52
	Agosto	695.476	594.284	100.921	271	1.169.209.696	1.034.312.722	133.191.802	1.705.172	1.681,16	1.740,44	1.319,76	6.292,15
	Septiembre	556.966	479.984	76.935	47	937.008.270	835.364.459	101.537.577	106.234	1.682,34	1.740,40	1.319,78	2.260,29
	Octubre	544.507	472.168	72.302	37	914.707.840	819.214.206	95.413.560	80.074	1.679,88	1.735,01	1.319,65	2.164,16
	Noviembre	600.299	521.337	78.930	32	1.012.216.858	907.955.580	104.162.618	98.661	1.686,19	1.741,59	1.319,68	3.083,15
	Diciembre	506.920	440.584	66.313	23	859.848.132	772.277.790	87.519.390	50.952	1.696,22	1.752,85	1.319,79	2.215,30
2024	Enero	509.680	446.843	62.816	21	906.718.039	818.478.907	88.133.704	105.428	1.778,99	1.831,69	1.403,05	5.020,37
	Febrero	520.315	459.357	60.942	16	928.688.972	842.615.542	86.035.382	38.048	1.784,86	1.834,34	1.411,76	2.377,98
	Subtotal ⁽¹⁾	1.029.995	906.200	123.758	37	1.835.407.011	1.661.094.449	174.169.086	143.475	1.781,96	1.833,03	1.407,34	3.877,71

Fuentes: INSS / SUB y SINTESE

(1) Las variaciones corresponden a la razón entre el acumulado del año y el acumulado del mismo periodo del año anterior.

CANTIDAD DE BENEFICIOS CONCEDIDOS - 2006/2024

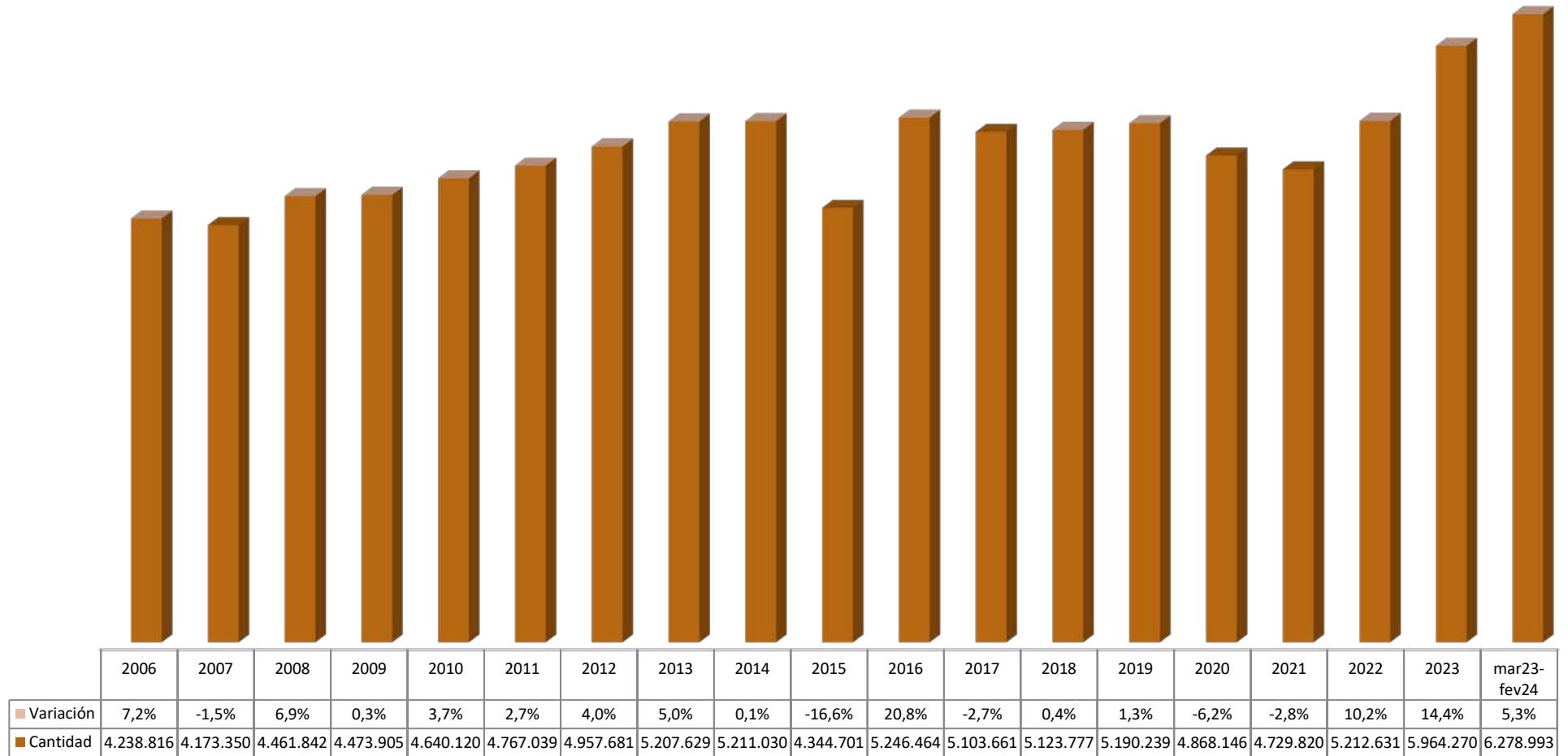

04

BENEFICIOS CONCEDIDOS SEGÚN LOS GRUPOS DE ESPECIES

GRUPOS DE ESPECIES	CANTIDAD							VALOR (R\$)						VALOR MEDIANO (R\$)			
	Total	% del total	% del grupo	% del sub grupo	Variación en Relación al mes anterior (en %)	Clientela		Total	% del total	% del grupo	% del sub grupo	Variación en Relación al mes anterior (en %)	Clientela		Total	Clientela	
						Urbana	Rural						Urbana	Rural		Urbana	Rural
TOTAL	520.315	100,00			2,09	429.181	91.134	928.688.972	100,00			2,42	799.728.531	128.960.441	1.784,86	1.863,38	1.415,06
BENEFICIOS DEL RGPS	459.357	88,28	100,00		2,80	368.223	91.134	842.615.542	90,73	100,00		2,95	713.655.101	128.960.441	1.834,34	1.938,11	1.415,06
Previsionales	442.174	84,98	96,26	100,00	2,80	351.444	90.730	808.266.733	87,03	95,92	100,00	3,03	679.828.747	128.437.985	1.827,94	1.934,39	1.415,61
Jubilados	103.492	19,89	22,53	23,41	0,24	71.262	32.230	195.369.840	21,04	23,19	24,17	1,52	149.458.013	45.911.827	1.887,78	2.097,30	1.424,51
Edad	74.430	14,30	16,20	16,83	-0,90	43.770	30.660	119.204.721	12,84	14,15	14,75	-0,07	75.610.373	43.594.347	1.601,57	1.727,45	1.421,86
Invalidez	9.491	1,82	2,07	2,15	-6,45	8.034	1.457	15.871.184	1,71	1,88	1,96	-6,50	13.801.738	2.069.446	1.672,24	1.717,92	1.420,35
Tiempo de Contribución	19.571	3,76	4,26	4,43	8,79	19.458	113	60.293.936	6,49	7,16	7,46	7,32	60.045.901	248.034	3.080,78	3.085,92	2.194,99
Pensiones por Muerte	33.693	6,48	7,33	7,62	-4,64	23.162	10.531	67.513.798	7,27	8,01	8,35	-5,36	52.605.325	14.908.473	2.003,79	2.271,19	1.415,67
Auxilios	248.981	47,85	54,20	56,31	7,29	226.162	22.819	460.106.852	49,54	54,60	56,93	6,65	428.006.557	32.100.295	1.847,96	1.892,48	1.406,74
Enfermedad	246.220	47,32	53,60	55,68	7,20	223.627	22.593	456.785.707	49,19	54,21	56,51	6,59	424.883.400	31.902.307	1.855,19	1.899,96	1.412,04
Accidente	2.212	0,43	0,48	0,50	18,61	2.031	181	2.452.277	0,26	0,29	0,30	20,44	2.317.858	134.420	1.108,62	1.141,24	742,65
Reclusión	549	0,11	0,12	0,12	7,23	504	45	868.868	0,09	0,10	0,11	4,41	805.300	63.568	1.582,64	1.597,82	1.412,63
Salario-Maternidad	56.008	10,76	12,19	12,67	-5,87	30.858	25.150	85.276.242	9,18	10,12	10,55	-4,52	49.758.852	35.517.390	1.522,57	1.612,51	1.412,22
Abono de perman. en Serv. 20%	-	-	-	-	-	-	-	-	-	-	-	-	-	-	-	-	-
Accidentarios	17.183	3,30	3,74	100,00	2,90	16.779	404	34.348.809	3,70	4,08	100,00	1,17	33.826.353	522.456	1.999,00	2.015,99	1.293,21
Jubilación por Invalidez	348	0,07	0,08	2,03	-18,12	325	23	855.051	0,09	0,10	2,49	-16,34	821.869	33.182	2.457,04	2.528,83	1.442,70
Pensión por muerte	53	0,01	0,01	0,31	47,22	51	2	132.515	0,01	0,02	0,39	28,72	128.291	4.223	2.500,28	2.515,52	2.111,64
Auxilio-Enfermedad	14.078	2,71	3,06	81,93	2,13	13.773	305	29.726.006	3,20	3,53	86,54	0,70	29.295.346	430.660	2.111,52	2.127,01	1.412,00
Auxilio-Accidente	2.697	0,52	0,59	15,70	10,26	2.623	74	3.630.215	0,39	0,43	10,57	9,92	3.575.824	54.390	1.346,02	1.363,26	735,00
Auxilio-Suplementar	7	0,00	0,00	0,04	-	7	-	5.022	0,00	0,00	0,01	21,16	5.022	-	717,50	717,50	-
BENEFICIOS ASISTENCIALES	60.942	11,71	100,00		-2,98	60.942	-	86.035.382	9,26	100,00		-2,38	86.035.382	-	1.411,76	1.411,76	-
Amparos Asistenciales (LOAS)	60.921	11,71	99,97	100,00	-2,98	60.921	-	86.020.452	9,26	99,98	100,00	-2,38	86.020.452	-	1.412,00	1.412,00	-
Anciano	23.325	4,48	38,27	38,29	-15,59	23.325	-	32.934.900	3,55	38,28	38,29	-15,23	32.934.900	-	1.412,00	1.412,00	-
Portador de Deficiencia	37.596	7,23	61,69	61,71	6,93	37.596	-	53.085.552	5,72	61,70	61,71	7,76	53.085.552	-	1.412,00	1.412,00	-
Otros beneficios de asistencia ⁽¹⁾	21	0,00	0,03	100,00	-12,50	21	-	14.930	0,00	0,02	100,00	-15,19	14.930	-	710,98	710,98	-
BENEFICIOS DE LA LEGISLACIÓN ESPECÍFICA (BLE)⁽²⁾	16	0,00	-	-	-23,81	16	-	38.048	0,00	-	-	-63,91	38.048	-	2.377,98	2.377,98	-

Fuentes: INSS / SUB y SINTESE

⁽¹⁾ Incluye especies 16 - BPC Anticipación y 18 - Asistencia de Inclusión para Personas con Discapacidad⁽²⁾ Incluye las siguientes especies: 22 pensión por muerte estatutaria; 26 - Pensión especial (Ley N° 593/48), 37 - Jubilación de extra numerario de la Unión; 38 Jubilación de la extinta CAPIN; 56 - Pensiones mensual de por vida por el síndrome de talidomida; 58 - Jubilación excepcional del amnistiado; 59 - Pensión por muerte excepcional del amnistiado; 76 - Salario-Familia estatutaria del RFFSA; 85 - pensión mensual vitalicia del cauchero; 86 - pensión mensual vitalicia del dependiente del cauchero; 89 - pensión especial para las víctimas de hemodiálisis Caruaru; 96 - pensión especial a las personas afectadas por lepra. Excluyendo el BLE adicional

DISTRIBUCIÓN DE LA CANTIDAD DE BENEFICIOS CONCEDIDOS POR GRUPOS DE ESPECIES, SEGÚN LAS MAYORES CANTIDADES (%)

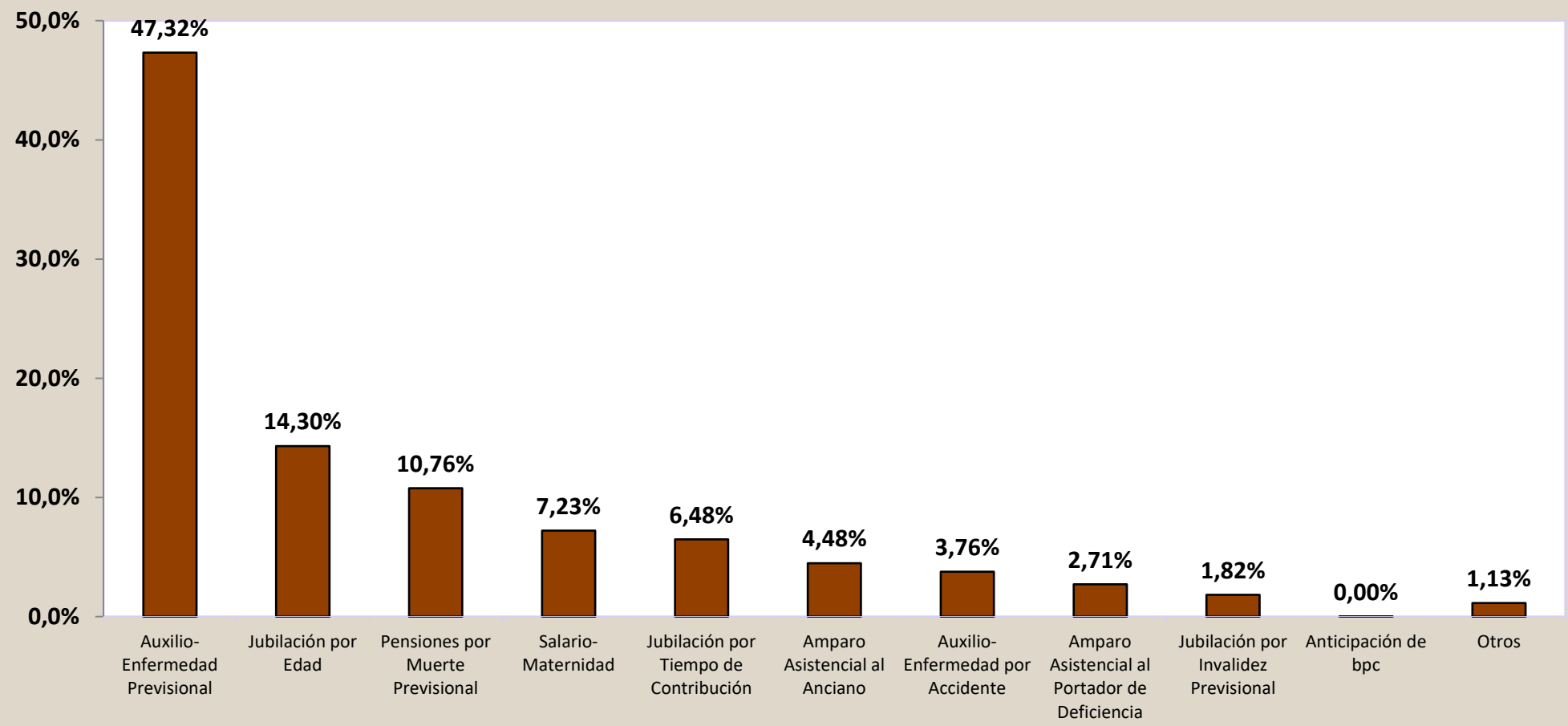

DISTRIBUCIÓN DEL VALOR DE BENEFICIOS CONCEDIDOS POR GRUPOS DE ESPECIES, SEGÚN LOS MAYORES VALORES (%)

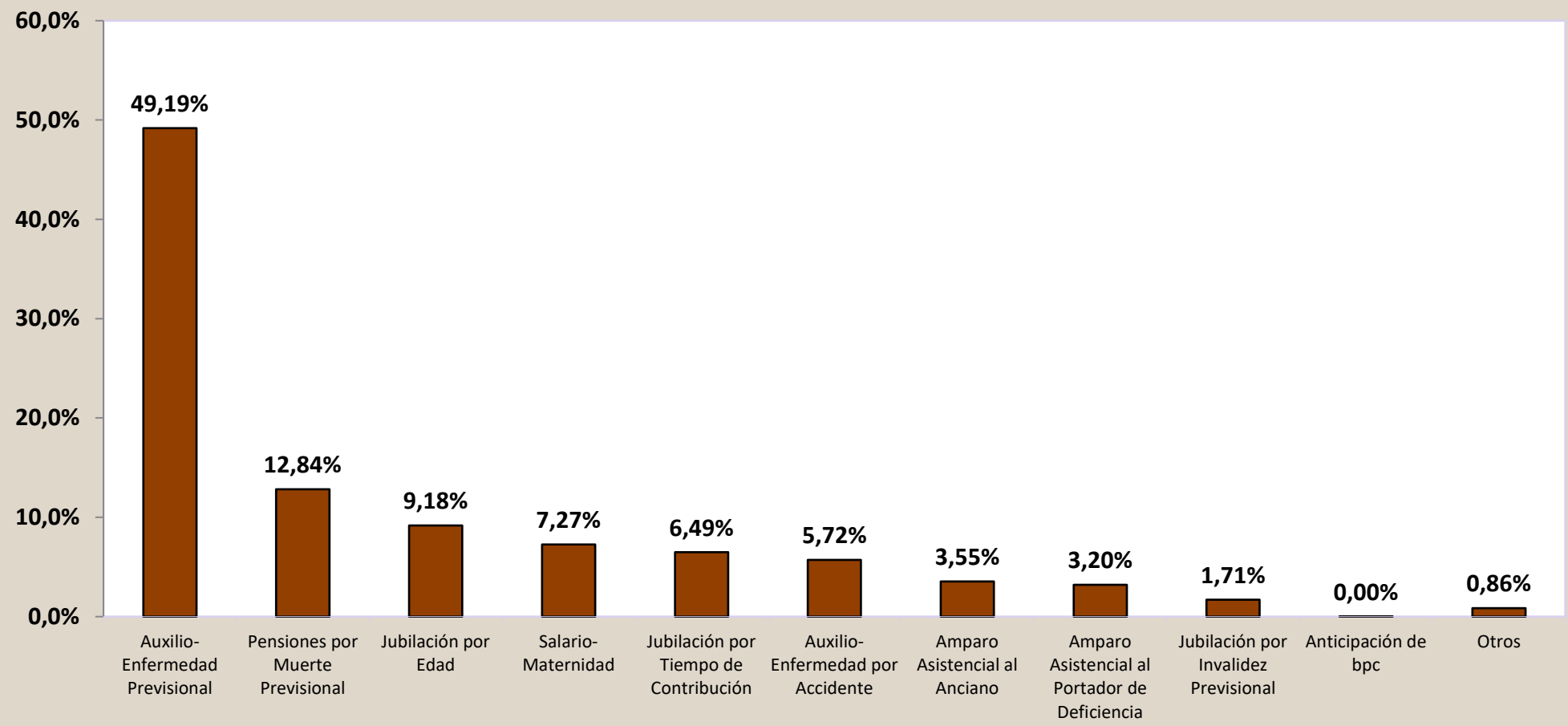

**DISTRIBUCIÓN DE LA CANTIDAD DE BENEFICIOS,
CONCEDIDOS SEGÚN LA CLIENTELA**

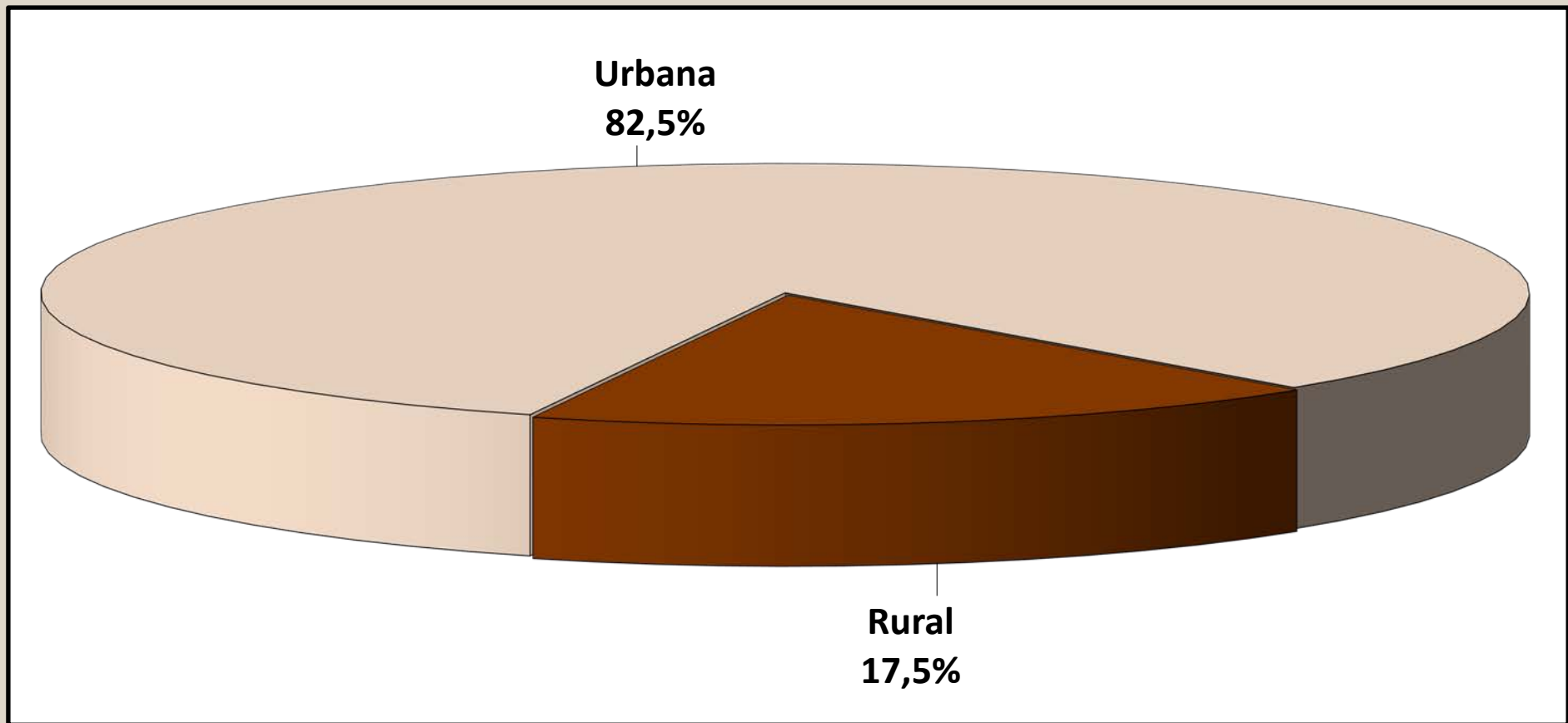

**DISTRIBUCIÓN DEL VALOR DE BENEFICIOS CONCEDIDOS,
SEGÚN LA CLIENTELA**

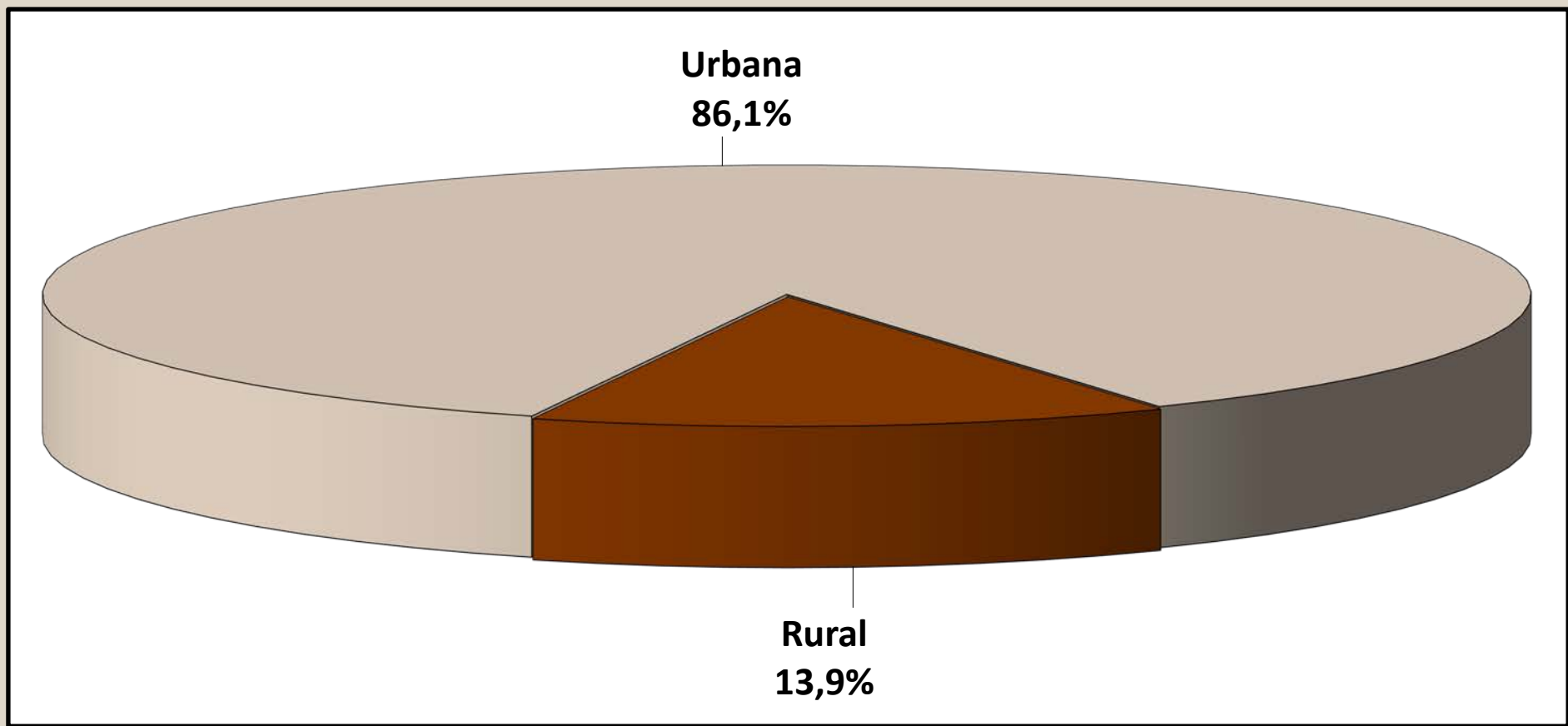

05

CANTIDAD DE JUBILACIONES CONCEDIDAS POR RANGOS DE EDAD SEGÚN CLIENTELA, SEXO Y GRUPOS DE ESPECIES

URBANA

Rangos de Edad	HOMBRES				MUJERES			
	Jubilación por			Total	Jubilación por			Total
	Edad	Tiempo de Contribución	Invalidez		Edad	Tiempo de Contribución	Invalidez	
Hasta 45	–	421	844	1.265	–	165	604	769
46 a 50	2	1.545	545	2.092	–	761	450	1.211
51 a 55	2	3.161	897	4.060	60	2.020	740	2.820
56 a 60	82	4.132	1.237	5.451	374	3.773	981	5.128
61 a 65	15.256	2.725	895	18.876	21.570	596	628	22.794
66 a 70	2.627	107	139	2.873	2.420	31	239	2.690
71 o más	463	19	41	523	914	2	119	1.035
Total	18.432	12.110	4.598	35.140	25.338	7.348	3.761	36.447

RURAL

Rangos de Edad	HOMBRES				MUJERES			
	Jubilación por			Total	Jubilación por			Total
	Edad	Tiempo de Contribución	Invalidez		Edad	Tiempo de Contribución	Invalidez	
Hasta 45	2	–	194	196	2	–	203	205
46 a 50	5	10	130	145	1	2	150	153
51 a 55	2	31	236	269	10.849	8	176	11.033
56 a 60	10.488	37	228	10.753	4.029	8	56	4.093
61 a 65	3.102	17	69	3.188	1.311	–	24	1.335
66 a 70	361	–	6	367	215	–	7	222
71 o más	126	–	–	126	167	–	1	168
Total	14.086	95	863	15.044	16.574	18	617	17.209

TOTAL

Rangos de Edad	HOMBRES				MUJERES			
	Jubilación por			Total	Jubilación por			Total
	Edad	Tiempo de Contribución	Invalidez		Edad	Tiempo de Contribución	Invalidez	
Hasta 45	2	421	1.038	1.461	2	165	807	974
46 a 50	7	1.555	675	2.237	1	763	600	1.364
51 a 55	4	3.192	1.133	4.329	10.909	2.028	916	13.853
56 a 60	10.570	4.169	1.465	16.204	4.403	3.781	1.037	9.221
61 a 65	18.358	2.742	964	22.064	22.881	596	652	24.129
66 a 70	2.988	107	145	3.240	2.635	31	246	2.912
71 o más	589	19	41	649	1.081	2	120	1.203
Total	32.518	12.205	5.461	50.184	41.912	7.366	4.378	53.656

Fuentes: INSS / SUB y SINTESE

Obs.: Las jubilaciones concedidas en edad inferior al mínimo legal y jubilaciones por tiempo de contribución precocial ocurren por procesos judiciales o concesión en los términos de la Ley Complementar nº 142/2013

05

VALOR MEDIO DE JUBILACIONES CONCEDIDAS POR RANGOS DE EDAD SEGÚN CLIENTELA, SEXO Y GRUPOS DE ESPECIES

URBANA

Rangos de Edad	HOMBRES				MUJERES			
	Jubilación por			Total	Jubilación por			Total
	Edad	Tiempo de Contribución	Invalidez		Edad	Tiempo de Contribución	Invalidez	
Hasta 45	–	3.333,92	1.816,85	2.321,74	–	1.868,14	1.639,47	1.688,54
46 a 50	1.498,84	3.115,12	1.927,25	2.804,12	–	2.311,03	1.649,01	2.065,03
51 a 55	1.412,00	3.124,02	1.969,02	2.868,00	1.981,62	2.771,68	1.603,57	2.448,35
56 a 60	2.609,73	3.517,64	1.915,82	3.140,48	1.798,96	2.779,22	1.550,63	2.472,69
61 a 65	1.903,60	3.297,53	1.850,86	2.102,33	1.596,81	2.661,67	1.505,43	1.622,14
66 a 70	1.937,40	4.236,38	1.834,22	2.018,03	1.512,81	4.384,53	1.472,46	1.542,32
71 o más	2.045,51	5.120,73	1.780,43	2.136,45	1.549,86	4.589,70	1.528,15	1.553,24
Total	1.915,03	3.316,49	1.893,07	2.395,13	1.590,99	2.705,93	1.573,86	1.814,01

RURAL

Rangos de Edad	HOMBRES				MUJERES			
	Jubilación por			Total	Jubilación por			Total
	Edad	Tiempo de Contribución	Invalidez		Edad	Tiempo de Contribución	Invalidez	
Hasta 45	1.412,00	–	1.430,31	1.430,12	1.412,00	–	1.419,24	1.419,17
46 a 50	1.671,81	1.489,94	1.432,69	1.444,88	1.412,00	2.209,78	1.418,09	1.428,40
51 a 55	1.412,00	1.852,13	1.422,91	1.472,30	1.413,14	1.937,97	1.412,00	1.413,50
56 a 60	1.427,06	2.465,65	1.419,31	1.430,46	1.412,77	2.304,03	1.412,00	1.414,50
61 a 65	1.447,40	2.713,78	1.412,00	1.453,39	1.413,08	–	1.412,00	1.413,06
66 a 70	1.442,47	–	1.412,00	1.441,97	1.414,09	–	1.412,00	1.414,02
71 o más	1.441,86	–	–	1.441,86	1.419,66	–	1.412,00	1.419,61
Total	1.432,15	2.207,15	1.424,15	1.436,58	1.413,13	2.130,86	1.415,86	1.413,97

TOTAL

Rangos de Edad	HOMBRES				MUJERES			
	Jubilación por			Total	Jubilación por			Total
	Edad	Tiempo de Contribución	Invalidez		Edad	Tiempo de Contribución	Invalidez	
Hasta 45	1.412,00	3.333,92	1.744,60	2.202,12	1.412,00	1.868,14	1.584,07	1.631,84
46 a 50	1.622,39	3.104,67	1.832,00	2.716,01	1.412,00	2.310,76	1.591,28	1.993,62
51 a 55	1.412,00	3.111,67	1.855,27	2.781,27	1.416,27	2.768,39	1.566,76	1.624,16
56 a 60	1.436,23	3.508,30	1.838,55	2.005,71	1.445,58	2.778,21	1.543,15	2.002,99
61 a 65	1.826,52	3.293,91	1.819,44	2.008,57	1.586,29	2.661,67	1.501,99	1.610,57
66 a 70	1.877,61	4.236,38	1.816,75	1.952,78	1.504,76	4.384,53	1.470,74	1.532,54
71 o más	1.916,38	5.120,73	1.780,43	2.001,60	1.529,75	4.589,70	1.527,18	1.534,58
Total	1.705,86	3.307,86	1.818,96	2.107,78	1.520,66	2.704,53	1.551,59	1.685,70

Fuentes: INSS / SUB y SINTESE

Obs.: Las jubilaciones concedidas en edad inferior al mínimo legal y jubilaciones por tiempo de contribución precocial ocurren por procesos judiciales o concesión en los términos de la Ley Complementar nº 142/2013

06

BENEFICIOS CONCEDIDOS POR GRANDES GRUPOS SEGÚN LOS RANGOS DE VALORES

RANGOS DE VALORES (EN BENEFICIO MÍNIMO)	CANTIDAD						VALOR (R\$)					
	Total	% sobre el total	% Acumulado	Beneficios del RGPS	Beneficios Asistenciales	BLE	Total	% sobre el total	% Acumulado	Beneficios del RGPS	Beneficios Asistenciales	BLE
TOTAL	520.315	100,00	–	459.357	60.942	16	928.688.972	100,00	–	842.615.542	86.035.382	38.048
< 1	3.795	0,73	0,73	3.774	21	–	3.604.197	0,39	0,39	3.589.267	14.930	–
= 1	322.875	62,05	62,78	261.949	60.921	5	455.899.500	49,09	49,48	369.871.988	86.020.452	7.060
1 - 2	148.767	28,59	91,37	148.756	–	11	281.026.300	30,26	79,74	280.995.312	–	30.988
2 - 3	27.580	5,30	96,68	27.580	–	–	93.804.414	10,10	89,84	93.804.414	–	–
3 - 4	11.089	2,13	98,81	11.089	–	–	53.854.580	5,80	95,64	53.854.580	–	–
4 - 5	4.922	0,95	99,75	4.922	–	–	30.653.788	3,30	98,94	30.653.788	–	–
5 - 6	1.254	0,24	99,99	1.254	–	–	9.471.749	1,02	99,96	9.471.749	–	–
6 - 7	20	0,00	100,00	20	–	–	177.200	0,02	99,98	177.200	–	–
7 - 8	3	0,00	100,00	3	–	–	32.733	0,00	99,98	32.733	–	–
8 - 9	2	0,00	100,00	2	–	–	23.885	0,00	99,98	23.885	–	–
9 - 10	3	0,00	100,00	3	–	–	39.782	0,00	99,99	39.782	–	–
10 - 20	4	0,00	100,00	4	–	–	72.527	0,01	100,00	72.527	–	–
20 - 30	1	0,00	100,00	1	–	–	28.316	0,00	100,00	28.316	–	–
30 - 40	–	–	100,00	–	–	–	–	–	100,00	–	–	–
40 - 50	–	–	100,00	–	–	–	–	–	100,00	–	–	–
50 - 60	–	–	100,00	–	–	–	–	–	100,00	–	–	–
60 - 70	–	–	100,00	–	–	–	–	–	100,00	–	–	–
70 - 80	–	–	100,00	–	–	–	–	–	100,00	–	–	–
80 - 90	–	–	100,00	–	–	–	–	–	100,00	–	–	–
90 - 100	–	–	100,00	–	–	–	–	–	100,00	–	–	–
> 100	–	–	100,00	–	–	–	–	–	100,00	–	–	–

Fuentes: INSS / SUB y SINTESE

07

BENEFICIOS CONCEDIDOS POR CLIENTELA Y GRANDES GRUPOS SEGÚN LOS RANGOS DE VALORES

RANGOS DE VALORES (EN BENEFICIO MÍNIMO)	CLIENTELA URBANA								CLIENTELA RURAL					
	Cantidad				Valor (R\$)				Cantidad			Valor (R\$)		
	Total	Beneficios del RGPS	Beneficios Asistenciales	BLE	Total	Beneficios del RGPS	Beneficios Asistenciales	BLE	Total	Beneficios del RGPS	Beneficios Asistenciales	Total	Beneficios del RGPS	Beneficios Asistenciales
TOTAL	429.181	368.223	60.942	16	799.728.531	713.655.101	86.035.382	38.048	91.134	91.134	-	128.960.441	128.960.441	-
< 1	3.526	3.505	21	-	3.409.511	3.394.580	14.930	-	269	269	-	194.686	194.686	-
= 1	232.669	171.743	60.921	5	328.528.628	242.501.116	86.020.452	7.060	90.206	90.206	-	127.370.872	127.370.872	-
1 - 2	148.182	148.171	-	11	279.912.305	279.881.317	-	30.988	585	585	-	1.113.995	1.113.995	-
2 - 3	27.523	27.523	-	-	93.611.820	93.611.820	-	-	57	57	-	192.594	192.594	-
3 - 4	11.076	11.076	-	-	53.791.534	53.791.534	-	-	13	13	-	63.046	63.046	-
4 - 5	4.918	4.918	-	-	30.628.540	30.628.540	-	-	4	4	-	25.248	25.248	-
5 - 6	1.254	1.254	-	-	9.471.749	9.471.749	-	-	-	-	-	-	-	-
6 - 7	20	20	-	-	177.200	177.200	-	-	-	-	-	-	-	-
7 - 8	3	3	-	-	32.733	32.733	-	-	-	-	-	-	-	-
8 - 9	2	2	-	-	23.885	23.885	-	-	-	-	-	-	-	-
9 - 10	3	3	-	-	39.782	39.782	-	-	-	-	-	-	-	-
10 - 20	4	4	-	-	72.527	72.527	-	-	-	-	-	-	-	-
20 - 30	1	1	-	-	28.316	28.316	-	-	-	-	-	-	-	-
30 - 40	-	-	-	-	-	-	-	-	-	-	-	-	-	-
40 - 50	-	-	-	-	-	-	-	-	-	-	-	-	-	-
50 - 60	-	-	-	-	-	-	-	-	-	-	-	-	-	-
60 - 70	-	-	-	-	-	-	-	-	-	-	-	-	-	-
70 - 80	-	-	-	-	-	-	-	-	-	-	-	-	-	-
80 - 90	-	-	-	-	-	-	-	-	-	-	-	-	-	-
90 - 100	-	-	-	-	-	-	-	-	-	-	-	-	-	-
> 100	-	-	-	-	-	-	-	-	-	-	-	-	-	-

Fuentes: INSS / SUB y SINTESE

CANTIDAD DE BENEFICIOS CONCEDIDOS, SEGÚN LOS RANGOS DE VALORES – (EN %)

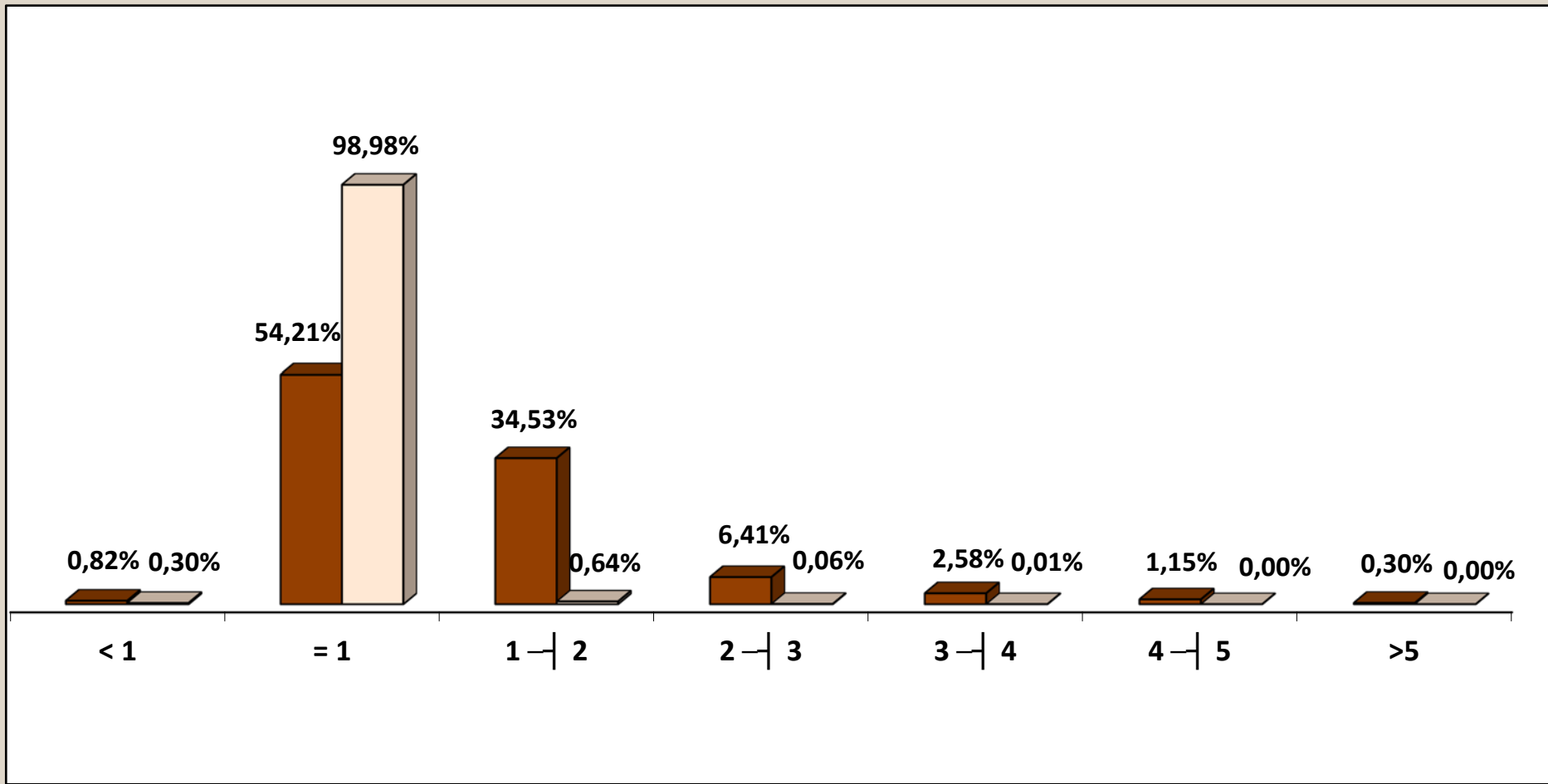

■ Urbano □ Rural

CANTIDAD DE BENEFICIOS CONCEDIDOS, SEGÚN LOS RANGOS DE VALORES (EN %)

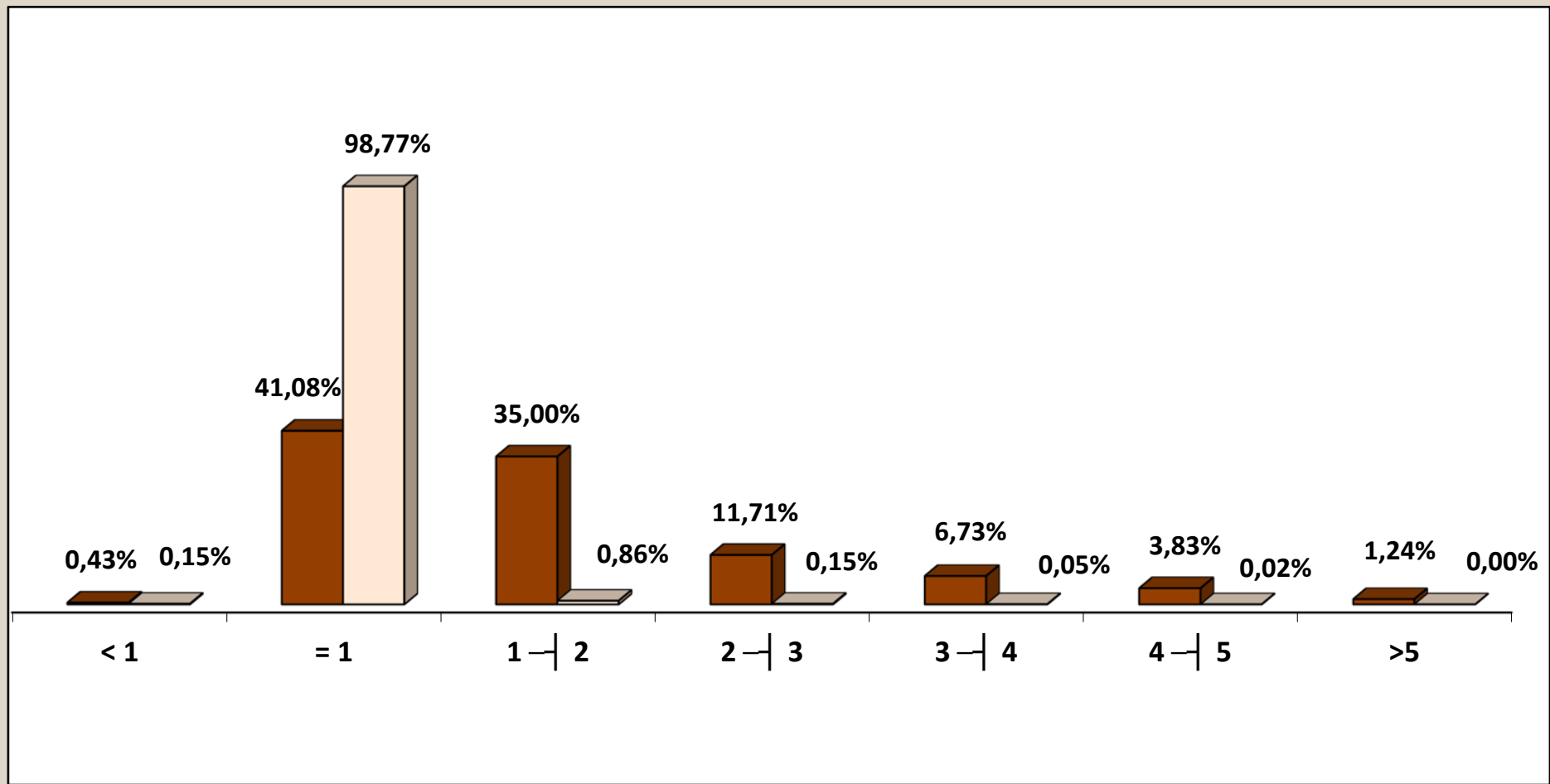

■ Urbano □ Rural

08

CANTIDAD DE BENEFICIOS CONCEDIDOS POR RANGOS DE VALORES SEGÚN LAS UNIDADES DE LA FEDERACIÓN

GRANDE REGIONES Y UNIDADES DE LA FEDERACIÓN	CANTIDAD						VALOR (R\$)					
	Rangos de Valores (En Beneficio Mínimo)						Rangos de Valores (En Beneficio Mínimo)					
	Total	< 1	= 1	1 a 5	5 a 10	> 10	Total	< 1	= 1	1 a 5	5 a 10	> 10
BRASIL	459.357	3.774	261.949	192.347	1.282	5	842.615.542	3.589.267	369.871.988	459.308.094	9.745.349	100.844
NORTE	21.618	242	14.646	6.697	33	—	36.853.267	228.354	20.680.152	15.696.005	248.756	—
Rondônia	2.783	49	1.792	936	6	—	4.706.504	46.398	2.530.304	2.083.041	46.761	—
Acre	1.073	12	763	295	3	—	1.755.202	10.824	1.077.356	645.094	21.928	—
Amazonas	3.813	7	2.440	1.358	8	—	6.805.860	5.224	3.445.280	3.296.170	59.185	—
Roraima	733	1	524	208	—	—	1.220.346	706	739.888	479.752	—	—
Pará	10.081	100	6.989	2.977	15	—	17.139.944	95.123	9.868.468	7.062.774	113.578	—
Amapá	750	1	591	158	—	—	1.208.824	1.183	834.492	373.149	—	—
Tocantins	2.385	72	1.547	765	1	—	4.016.587	68.894	2.184.364	1.756.026	7.303	—
NORDESTE	87.712	502	65.941	21.133	136	—	143.878.328	422.437	93.108.692	49.316.933	1.030.267	—
Maranhão	8.762	52	7.123	1.577	10	—	13.948.837	41.333	10.057.676	3.771.532	78.295	—
Piauí	6.738	36	5.443	1.252	7	—	10.624.106	31.423	7.685.516	2.854.322	52.845	—
Ceará	12.933	72	9.725	3.119	17	—	21.251.154	61.621	13.731.700	7.328.481	129.352	—
Rio Grande do Norte	5.840	41	4.251	1.529	19	—	9.618.882	34.052	6.002.412	3.437.991	144.428	—
Paraíba	7.295	77	5.266	1.943	9	—	11.959.458	65.131	7.435.592	4.392.068	66.668	—
Pernambuco	12.726	47	8.992	3.664	23	—	21.303.486	37.940	12.696.704	8.393.113	175.729	—
Alagoas	3.934	25	2.863	1.040	6	—	6.546.416	20.168	4.042.556	2.438.983	44.710	—
Sergipe	3.449	19	2.436	989	5	—	5.792.012	15.614	3.439.632	2.299.576	37.189	—
Bahia	26.035	133	19.842	6.020	40	—	42.833.978	115.155	28.016.904	14.400.868	301.051	—
SUDESTE	163.168	1.037	70.069	91.518	542	2	327.744.727	1.020.490	98.937.428	223.619.425	4.128.978	38.406
Minas Gerais	48.112	240	28.657	19.140	75	—	85.043.662	215.485	40.463.684	43.792.223	572.271	—
Espírito Santo	7.213	43	4.043	3.107	20	—	13.348.685	39.582	5.708.716	7.449.523	150.864	—
Rio de Janeiro	24.388	74	10.361	13.855	97	1	49.759.179	72.822	14.629.732	34.311.408	728.270	16.947
São Paulo	83.455	680	27.008	55.416	350	1	179.593.201	692.601	38.135.296	138.066.271	2.677.574	21.460
SUL	82.853	1.675	36.930	44.022	224	2	155.509.857	1.616.956	52.145.160	99.990.853	1.710.511	46.377
Paraná	28.660	552	12.867	15.158	82	1	53.655.954	524.936	18.168.204	34.306.264	628.234	28.316
Santa Catarina	25.023	513	10.065	14.381	64	—	47.525.460	508.714	14.211.780	32.313.164	491.802	—
Rio Grande do Sul	29.170	610	13.998	14.483	78	1	54.328.443	583.306	19.765.176	33.371.424	590.476	18.061
CENTRO-OESTE	104.006	318	74.363	28.977	347	1	178.629.362	301.030	105.000.556	70.684.878	2.626.837	16.060
Mato Grosso do Sul	6.302	71	3.115	3.106	10	—	11.335.993	65.918	4.398.380	6.794.320	77.376	—
Mato Grosso	6.701	62	3.390	3.242	7	—	12.303.499	58.505	4.786.680	7.406.926	51.388	—
Goiás	12.309	142	6.649	5.494	24	—	22.174.768	138.472	9.388.388	12.465.469	182.440	—
Distrito Federal	78.694	43	61.209	17.135	306	1	132.815.100	38.137	86.427.108	44.018.164	2.315.632	16.060

Fuentes: INSS / SUB y SINTESE

09

BENEFICIOS CONCEDIDOS SEGÚN LAS UNIDADES DE LA FEDERACIÓN

GRANDE REGIONES Y UNIDADES DE LA FEDERACIÓN	CANTIDAD						VALOR (EN R\$)						VALOR MEDIANO (R\$)			TIEMPO MEDIANO DE CONCESIÓN (EN DÍAS)
	Total	% del total	Variación en Relación al mes anterior (en %)	Clientela		% Rural sobre total	Total	% del total	Variación en Relación al mes anterior (en %)	Clientela		% Rural sobre total	Total	Clientela		
				Urbana	Rural					Urbana	Rural			Urbana	Rural	
BRASIL	459.357	100,00	2,80	368.223	91.134	19,8	842.615.542	100,00	2,95	713.655.101	128.960.441	15,3	1.834,34	1.938,11	1.415,06	50
NORTE	21.618	4,71	-1,04	11.955	9.663	44,7	36.853.267	4,37	0,53	23.198.725	13.654.542	37,1	1.704,75	1.940,50	1.413,07	...
Rondônia	2.783	0,61	-7,79	1.767	1.016	36,5	4.706.504	0,56	-6,85	3.271.691	1.434.814	30,5	1.691,16	1.851,55	1.412,22	99
Acre	1.073	0,23	9,83	597	476	44,4	1.755.202	0,21	7,19	1.084.134	671.069	38,2	1.635,79	1.815,97	1.409,81	61
Amazonas	3.813	0,83	-7,97	2.043	1.770	46,4	6.805.860	0,81	-3,49	4.308.773	2.497.087	36,7	1.784,91	2.109,04	1.410,78	86
Roraima	733	0,16	-12,53	373	360	49,1	1.220.346	0,14	-13,48	711.044	509.301	41,7	1.664,86	1.906,28	1.414,73	37
Pará	10.081	2,19	5,72	5.251	4.830	47,9	17.139.944	2,03	7,07	10.309.470	6.830.474	39,9	1.700,22	1.963,33	1.414,18	86
Amapá	750	0,16	-4,70	289	461	61,5	1.208.824	0,14	-1,86	557.794	651.029	53,9	1.611,77	1.930,08	1.412,21	82
Tocantins	2.385	0,52	-6,36	1.635	750	31,4	4.016.587	0,48	-5,88	2.955.818	1.060.769	26,4	1.684,10	1.807,84	1.414,36	100
NORDESTE	87.712	19,09	-1,71	49.981	37.731	43,0	143.878.328	17,08	-1,41	90.639.315	53.239.013	37,0	1.640,35	1.813,48	1.411,02	...
Maranhão	8.762	1,91	-3,10	3.032	5.730	65,4	13.948.837	1,66	-2,38	5.871.887	8.076.949	57,9	1.591,97	1.936,64	1.409,59	78
Piauí	6.738	1,47	-8,20	3.047	3.691	54,8	10.624.106	1,26	-8,61	5.414.905	5.209.201	49,0	1.576,74	1.777,13	1.411,33	90
Ceará	12.933	2,82	-8,69	8.169	4.764	36,8	21.251.154	2,52	-6,94	14.522.502	6.728.652	31,7	1.643,17	1.777,76	1.412,40	81
Rio Grande do Norte	5.840	1,27	-1,43	4.057	1.783	30,5	9.618.882	1,14	-1,06	7.105.741	2.513.141	26,1	1.647,07	1.751,48	1.409,50	77
Paraíba	7.295	1,59	-3,94	5.050	2.245	30,8	11.959.458	1,42	-4,90	8.797.349	3.162.109	26,4	1.639,40	1.742,05	1.408,51	63
Pernambuco	12.726	2,77	-6,67	8.211	4.515	35,5	21.303.486	2,53	-7,16	14.925.229	6.378.257	29,9	1.674,01	1.817,71	1.412,68	78
Alagoas	3.934	0,86	-4,86	2.763	1.171	29,8	6.546.416	0,78	-4,37	4.892.937	1.653.479	25,3	1.664,06	1.770,88	1.412,02	99
Sergipe	3.449	0,75	-5,09	2.371	1.078	31,3	5.792.012	0,69	-3,97	4.272.275	1.519.737	26,2	1.679,33	1.801,89	1.409,77	98
Bahia	26.035	5,67	9,55	13.281	12.754	49,0	42.833.978	5,08	9,66	24.836.489	17.997.489	42,0	1.645,25	1.870,08	1.411,13	78
SUDESTE	163.168	35,52	1,65	154.596	8.572	5,3	327.744.727	38,90	0,81	315.487.683	12.257.044	3,7	2.008,63	2.040,72	1.429,89	...
Minas Gerais	48.112	10,47	5,00	42.529	5.583	11,6	85.043.662	10,09	5,82	77.111.298	7.932.364	9,3	1.767,62	1.813,15	1.420,81	50
Espírito Santo	7.213	1,57	12,60	5.964	1.249	17,3	13.348.685	1,58	14,25	11.581.193	1.767.492	13,2	1.850,64	1.941,85	1.415,13	67
Rio de Janeiro	24.388	5,31	4,91	24.097	291	1,2	49.759.179	5,91	3,86	49.345.654	413.525	0,8	2.040,31	2.047,79	1.421,05	47
São Paulo	83.455	18,17	-1,86	82.006	1.449	1,7	179.593.201	21,31	-3,00	177.449.539	2.143.662	1,2	2.151,98	2.163,86	1.479,41	37
SUL	82.853	18,04	14,62	74.941	7.912	9,5	155.509.857	18,46	14,80	144.343.413	11.166.444	7,2	1.876,94	1.926,09	1.411,33	...
Paraná	28.660	6,24	17,75	25.910	2.750	9,6	53.655.954	6,37	17,67	49.768.597	3.887.357	7,2	1.872,15	1.920,83	1.413,58	54
Santa Catarina	25.023	5,45	17,12	23.206	1.817	7,3	47.525.460	5,64	17,04	44.973.650	2.551.810	5,4	1.899,27	1.938,02	1.404,41	39
Rio Grande do Sul	29.170	6,35	9,74	25.825	3.345	11,5	54.328.443	6,45	10,29	49.601.166	4.727.277	8,7	1.862,48	1.920,66	1.413,24	39
CENTRO-OESTE	104.006	22,64	1,01	76.750	27.256	26,2	178.629.362	21,20	1,88	139.985.965	38.643.396	21,6	1.717,49	1.823,92	1.417,79	...
Mato Grosso do Sul	6.302	1,37	-1,10	5.416	886	14,1	11.335.993	1,35	-0,11	10.056.842	1.279.152	11,3	1.798,79	1.856,88	1.443,74	63
Mato Grosso	6.701	1,46	8,20	5.269	1.432	21,4	12.303.499	1,46	8,90	10.266.771	2.036.728	16,6	1.836,07	1.948,52	1.422,30	93
Goiás	12.309	2,68	1,15	10.363	1.946	15,8	22.174.768	2,63	2,83	19.402.030	2.772.739	12,5	1.801,51	1.872,24	1.424,84	58
Distrito Federal	78.694	17,13	0,59	55.702	22.992	29,2	132.815.100	15,76	1,29	100.260.322	32.554.778	24,5	1.687,74	1.799,94	1.415,92	27

Fuentes: INSS / SUB y SINTESE

TIEMPO MEDIANO DE CONCESIÓN DE BENEFICIOS POR UNIDADES DE LA FEDERACIÓN (EN DÍAS)

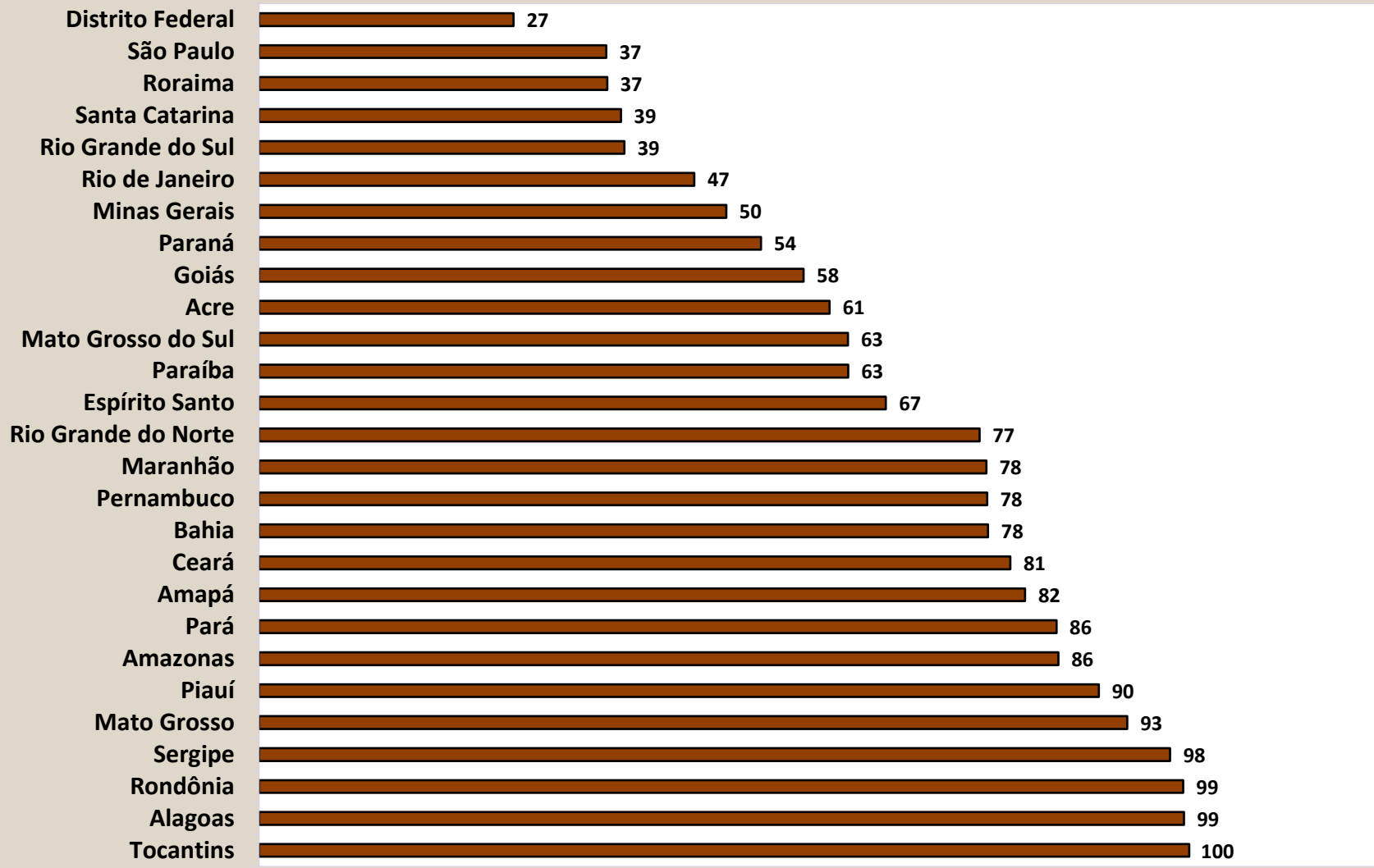

DISTRIBUCIÓN DE LA CANTIDAD DE BENEFICIOS CONCEDIDOS SEGÚN LAS GRANDES REGIONES

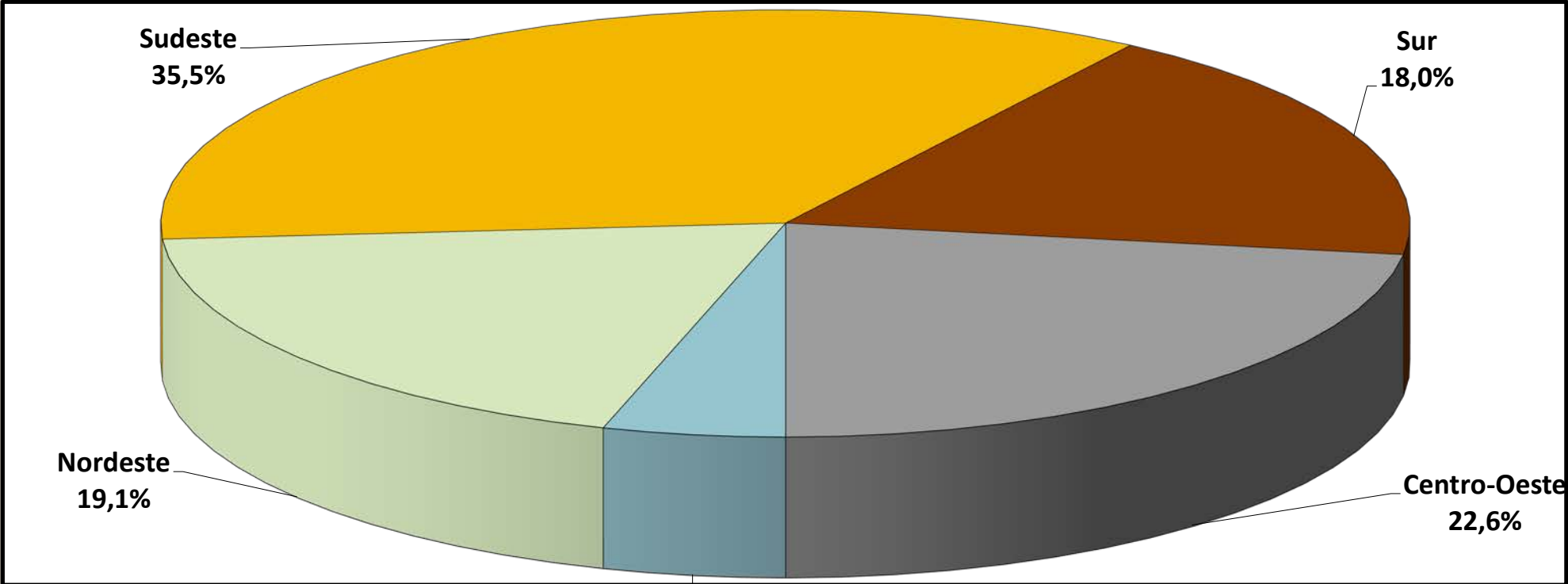

Norte
4,7%

DISTRIBUCIÓN DEL VALOR DE BENEFICIOS CONCEDIDOS SEGÚN LAS GRANDES REGIONES

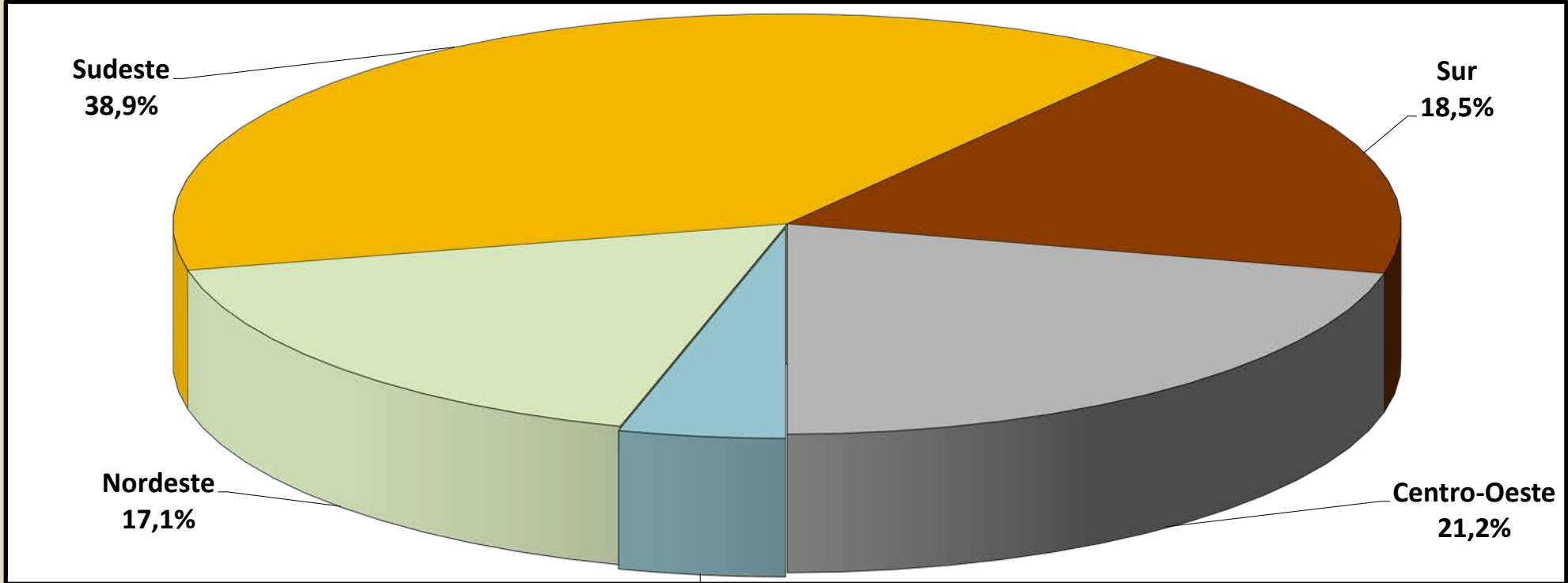

Norte
4,4%

09-A BENEFICIOS, PENSIONES ALIMENTARIAS Y DIVISIÓN DE LAS CONCEDIDO POR UNIDAD DE LA FEDERACIÓN

REGIONES GEOGRÁFICAS Y ESTADOS FEDERALES	CANTIDAD DE CONCEDIDO				QUANTIDADE DE PENSÕES ALIMENTARES E BENEFÍCIO COM DIVISÕES		TOTAL
	General Scheme	Social Assistance	OTRAS PENSIONES DE TESORERÍA (BLE)	SUBTOTAL	PENSIONES ALIMENTARIAS	BENEFÍCIO COM DIVISÕES	
BRASIL	459.358	60.941	16	520.315	1.099	2.151	523.565
NORTE	21.619	6.762	7	28.388	39	160	28.587
Rondônia	2.783	602	2	3.387	1	24	3.412
Acre	1.073	250	3	1.326	9	14	1.349
Amazonas	3.813	940	0	4.753	9	27	4.789
Roraima	733	478	0	1.211	3	2	1.216
Pará	10.082	3.815	1	13.898	12	70	13.980
Amapá	750	314	0	1.064	1	4	1.069
Tocantins	2.385	363	1	2.749	4	19	2.772
NORDESTE	87.712	18.520	2	106.234	200	529	106.963
Maranhão	8.762	1.307	1	10.070	13	51	10.134
Piauí	6.738	968	0	7.706	8	32	7.746
Ceará	12.933	3.613	0	16.546	41	75	16.662
Rio Grande do Norte	5.840	1.389	1	7.230	13	39	7.282
Paraíba	7.295	1.326	0	8.621	17	27	8.665
Pernambuco	12.726	2.755	0	15.481	32	92	15.605
Alagoas	3.934	1.016	0	4.950	11	30	4.991
Sergipe	3.449	771	0	4.220	19	27	4.266
Bahia	26.035	5.375	0	31.410	46	156	31.612
SUDESTE	163.168	22.878	3	186.049	515	851	187.415
Minas Gerais	48.112	5.927	0	54.039	141	194	54.374
Espírito Santo	7.213	989	1	8.203	21	33	8.257
Rio de Janeiro	24.388	5.853	2	30.243	84	193	30.520
São Paulo	83.455	10.109	0	93.564	269	431	94.264
SUL	82.853	6.581	1	89.435	274	413	90.122
Paraná	28.660	2.576	1	31.237	96	148	31.481
Santa Catarina	25.023	1.247	0	26.270	72	115	26.457
Rio Grande do Sul	29.170	2.758	0	31.928	106	150	32.184
CENTRO-OESTE	104.006	6.200	3	110.209	71	198	110.478
Mato Grosso do Sul	6.302	969	0	7.271	15	33	7.319
Mato Grosso	6.701	987	3	7.691	2	43	7.736
Goiás	12.309	1.434	0	13.743	14	59	13.816
Distrito Federal	78.694	2.810	0	81.504	40	63	81.607

FONTES: INSS, Suibe e Sintese-web

Nota: La cantidad total presentado en esta tabla considera pensión alimenticia y beneficios. Estas partidas no se reflejan en el resto de cuadros relativos a concesiones.

10 BENEFICIOS CONCEDIDOS SEGÚN LAS ESPECIES

BENEFICIOS DEL RGPS

(continúa)

COD.	ESPECIES DE BENEFICIOS	CANTIDAD			VALOR (R\$)			VALOR MEDIANO (R\$)		
		Total	Clientela		Total	Clientela		Total	Clientela	
			Urbana	Rural		Urbana	Rural		Urbana	Rural
JUBILACIÓN POR EDAD										
07	Jubilación por edad del trabajador rural (*)	-	-	-	-	-	-	-	-	-
08	Jubilación por edad del empleador rural (*)	-	-	-	-	-	-	-	-	-
41	Jubilación por edad	74.430	43.770	30.660	119.204.721	75.610.373	43.594.347	1.601,57	1.727,45	1.421,86
81	Jubilación Obligatoria por Edad (Ex-SASSE) (*)	-	-	-	-	-	-	-	-	-
Total de Jubilaciones por Edad		74.430	43.770	30.660	119.204.721	75.610.373	43.594.347	1.601,57	1.727,45	1.421,86
JUBILACIÓN POR INVALIDEZ										
04	Jubilación por discapacidad de los trabajadores rurales (*)	-	-	-	-	-	-	-	-	-
06	Jubilación por invalidez del empleador rural (*)	-	-	-	-	-	-	-	-	-
32	Jubilación por invalidez previsional	9.491	8.034	1.457	15.871.184	13.801.738	2.069.446	1.672,24	1.717,92	1.420,35
33	Jubilación por invalidez de Aeronáutica (*)	-	-	-	-	-	-	-	-	-
34	Jubilación por invalidez del ex combatiente marítimo (Ley 1.756/52) (*)	-	-	-	-	-	-	-	-	-
51	Jubilación por invalidez (Extinto Plano Básico) (*)	-	-	-	-	-	-	-	-	-
83	Jubilación por Invalidez (Ex – SASSE) (*)	-	-	-	-	-	-	-	-	-
Total de Jubilaciones por Invalidez		9.491	8.034	1.457	15.871.184	13.801.738	2.069.446	1.672,24	1.717,92	1.420,35
JUBILACIÓN POR TIEMPO DE CONTRIBUCIÓN										
42	Jub. Por tiempo de contribución	17.947	17.834	113	53.414.621	53.166.587	248.034	2.976,24	2.981,19	2.194,99
43	Jub. Por tiempo de contribución del ex combatiente (*)	-	-	-	-	-	-	-	-	-
44	Jub. Por tiempo de contribución de aeronauta (*)	-	-	-	-	-	-	-	-	-
45	Jub. Por tiempo de contribución del periodista profesional (*)	-	-	-	-	-	-	-	-	-
46	Jub. Por tiempo de contribución especial	1.063	1.063	-	4.833.379	4.833.379	-	4.546,92	4.546,92	-
49	Jub. Por tiempo de contribución ordinaria (*)	-	-	-	-	-	-	-	-	-
57	Jub. Por tiempo de contribución del profesor (Emenda Const. 18/81)	561	561	-	2.045.935	2.045.935	-	3.646,94	3.646,94	-
72	Jub. Por tiempo de contribución del combatiente marítimo (Ley 1.756/52) (*)	-	-	-	-	-	-	-	-	-
82	Jub. Por tiempo de contribución (Ex SASSE) (*)	-	-	-	-	-	-	-	-	-
Total de Jubilaciones por Tiempo de Contribución		19.571	19.458	113	60.293.936	60.045.901	248.034	3.080,78	3.085,92	2.194,99

Fuentes: INSS / SUB y SINTESE

COD.	ESPECIES DE BENEFICIOS	CANTIDAD			VALOR (R\$)			VALOR MEDIANO (R\$)		
		Total	Clientela		Total	Clientela		Total	Clientela	
			Urbana	Rural		Urbana	Rural		Urbana	Rural
PENSIONES POR MUERTE										
01	Pensión por muerte del trabajador rural (*)	-	-	-	-	-	-	-	-	-
03	Pensión por muerte del empleador rural (*)	-	-	-	-	-	-	-	-	-
21	Pensión por muerte previsional	33.690	23.159	10.531	67.502.271	52.593.798	14.908.473	2.003,63	2.270,99	1.415,67
23	Pensión por muerte del ex combatiente	3	3	-	11.528	11.528	-	3.842,52	3.842,52	-
27	Pensión por muerte del servidor público federal con dupla jubilación (*)	-	-	-	-	-	-	-	-	-
28	Pensión por muerte del Régimen General (Decreto 20.465/31) (*)	-	-	-	-	-	-	-	-	-
29	Pensión por muerte del ex combatiente marítimo (Ley 1.756/52)	-	-	-	-	-	-	-	-	-
55	Pensión por muerte (Extinto Plano Básico) (*)	-	-	-	-	-	-	-	-	-
84	Pensión por muerte (Ex SASSE) (*)	-	-	-	-	-	-	-	-	-
Total de Pensiones por Muerte		33.693	23.162	10.531	67.513.798	52.605.325	14.908.473	2.003,79	2.271,19	1.415,67
AUXILIOS										
13	Auxilio enfermedad del trabajador rural (*)	-	-	-	-	-	-	-	-	-
25	Auxilio reclusión	549	504	45	868.868	805.300	63.568	1.582,64	1.597,82	1.412,63
31	Auxilio enfermedad prevencionara	246.220	223.627	22.593	456.785.707	424.883.400	31.902.307	1.855,19	1.899,96	1.412,04
36	Auxilio accidente	2.212	2.031	181	2.452.277	2.317.858	134.420	1.108,62	1.141,24	742,65
Total de Auxilios		248.981	226.162	22.819	460.106.852	428.006.557	32.100.295	1.847,96	1.892,48	1.406,74
BENEFICIOS ACCIDENTARIOS										
02	Pensión por muerte por accidente de trabajo del trabajador rural (*)	-	-	-	-	-	-	-	-	-
05	Jub. Por invalidez por accidente de trab. del trabajador rural (*)	-	-	-	-	-	-	-	-	-
10	Auxilio enfermedad por accidente de trabajo del trabajador rural (*)	-	-	-	-	-	-	-	-	-
91	Auxilio enfermedad por accidente del trabajo	14.078	13.773	305	29.726.006	29.295.346	430.660	2.111,52	2.127,01	1.412,00
92	Jubilación por invalidez por accidente de trabajo	348	325	23	855.051	821.869	33.182	2.457,04	2.528,83	1.442,70
93	Pensión por muerte por accidente de trabajo	53	51	2	132.515	128.291	4.223	2.500,28	2.515,52	2.111,64
94	Auxilio accidente por accidente de trabajo	2.697	2.623	74	3.630.215	3.575.824	54.390	1.346,02	1.363,26	735,00
95	Auxilio suplementar por accidente de trabajo (*)	7	7	-	5.022	5.022	-	717,50	717,50	-
Total de Beneficios Accidentarios		17.183	16.779	404	34.348.809	33.826.353	522.456	1.999,00	2.015,99	1.293,21
ESPECIES DIVERSAS										
47	Abono de permanencia en servicio 25% (*)	-	-	-	-	-	-	-	-	-
48	Abono de permanencia en servicio 20% (*)	-	-	-	-	-	-	-	-	-
79	Abono de supervisor jubilado por la autarquía empleadora (Ley 1.756/52) (*)	-	-	-	-	-	-	-	-	-
80	Salario maternidad	56.008	30.858	25.150	85.276.242	49.758.852	35.517.390	1.522,57	1.612,51	1.412,22
Total de Especies Diversas		56.008	30.858	25.150	85.276.242	49.758.852	35.517.390	1.522,57	1.612,51	1.412,22
TOTAL DE BENEFICIOS DEL RGPS		459.357	368.223	91.134	842.615.542	713.655.101	128.960.441	1.834,34	1.938,11	1.415,06

BENEFICIOS ASISTENCIALES

(conclusión)

COD.	ESPECIES DE BENEFICIOS	CANTIDAD			VALOR (R\$)			VALOR MEDIANO (R\$)		
		Total	Clientela		Total	Clientela		Total	Clientela	
			Urbana	Rural		Urbana	Rural		Urbana	Rural
11	Ingreso mensual vitalicio por invalidez del trab. rural (Ley 6.179/74) (*)	-	-	-	-	-	-	-	-	-
12	Ingreso mensual vitalicio por edad del trab. rural (Ley 6.179/74) (*)	-	-	-	-	-	-	-	-	-
16	Antecipacion BPC	1	1	-	810	810	-	810,48	810,48	-
30	Ingreso mensual vitalicio por invalidez (Ley 6.179/74) (*)	-	-	-	-	-	-	-	-	-
40	Ingreso vitalicio por edad (Ley 6.179/74) (*)	-	-	-	-	-	-	-	-	-
87	Amparo asistencial de Personas con Discapacidad (LOAS)	37.596	37.596	-	53.085.552	53.085.552	-	1.412,00	1.412,00	-
88	Amparo asistencial al anciano (LOAS)	23.325	23.325	-	32.934.900	32.934.900	-	1.412,00	1.412,00	-
18	Asistencia Inclusión de Personas con Discapacidad	20	20	-	14.120	14.120	-	706,00	706,00	-
TOTAL DE BENEFICIOS ASISTENCIALES		60.942	60.942	-	86.035.382	86.035.382	-	1.411,76	1.411,76	-

Fuentes: INSS / SUB y SINTESE

BENEFICIOS DE LA LEGISLACIÓN ESPECÍFICA - BLE

COD.	ESPECIES DE BENEFICIOS	CANTIDAD			VALOR (R\$)			VALOR MEDIANO (R\$)		
		Total	Clientela		Total	Clientela		Total	Clientela	
			Urbana	Rural		Urbana	Rural		Urbana	Rural
22	Pensión por muerte estatutaria (*)	-	-	-	-	-	-	-	-	-
26	Pensión especial (Ley 593/48) (*)	-	-	-	-	-	-	-	-	-
37	Jubilación de extra numerario de la Unión (*)	-	-	-	-	-	-	-	-	-
38	Jubilación de la extinta CAPIN (*)	-	-	-	-	-	-	-	-	-
54	Pensión especial vitalicia (Ley 9.793/99)	-	-	-	-	-	-	-	-	-
56	Pensión men. vitalicia por síndrome de talidomida (Ley 7.070/82)	1	1	-	1.412	1.412	-	1.412,00	1.412,00	-
58	Jubilación excepcional del amnistiado (Ley 6.683/79)	-	-	-	-	-	-	-	-	-
59	Pensión por muerte excepcional del amnistiado (Ley 6.683/79)	-	-	-	-	-	-	-	-	-
60	Pensión mensual especial vitalicia (Ley 10.923/2004)	4	4	-	5.648	5.648	-	1.412,00	1.412,00	-
85	Pensión mensual vitalicia del cauchero (Ley 7.986/89)	-	-	-	-	-	-	-	-	-
86	Pensión mensual vitalicia del dep del cauchero (Ley 7.986/89)	9	9	-	25.416	25.416	-	2.824,00	2.824,00	-
89	Pensión especial para las víctimas de hemodiálisis Caruaru	-	-	-	-	-	-	-	-	-
96	Pensión especial a las personas afectadas por lepra (Ley 11.520/2007)	2	2	-	5.572	5.572	-	2.785,87	2.785,87	-
TOTAL DE BENEFICIOS DE LA LEGISLACIÓN ESPECÍFICA		16	16	-	38.048	38.048	-	2.377,98	2.377,98	-

Fuentes: INSS / SUB y SINTESE

(*) Especies Extintas. El registro de concesiones es debido a decisiones o revisiones administrativas.

11 VALOR DE CRÉDITOS EMITIDOS EN LA CONCESIÓN - REGIMÉN GENERAL

VALOR DE CRÉDITOS EMITIDOS EN LA CONCESIÓN - TODAS LAS ESPECIES

GRANDE REGIONES Y UNIDADES DE LA FEDERACIÓN	VALOR (R\$)				
	Total	% del total	Variación en Relación al mes anterior (en %)	Clientela	
				Urbana	Rural
BRASIL NORTE Rondônia Acre Amazonas Roraima Pará Amapá Tocantins NORDESTE Maranhão Piauí Ceará Rio Grande do Norte Paraíba Pernambuco Alagoas Sergipe Bahia SUDESTE Minas Gerais Espírito Santo Rio de Janeiro São Paulo SUR Paraná Santa Catarina Rio Grande do Sul CENTRO-OESTE Mato Grosso do Sul Mato Grosso Goiás Distrito Federal	Dado não disponível				

GRUPOS DE ESPECIES	VALOR (R\$)				
	Total	% del total	Variación en Relación al mes anterior (en %)	Clientela	
				Urbana	Rural
TOTAL BENEFICIOS DEL RGPS Previsionales Jubilados Edad Invalidez Tiempo de Contribución Pensiones por muerte Auxilios Enfermedad Accidente Reclusión Salario-Maternidad Abono de perman. en Serv. 20% Accidentarios Jubilación por Invalidez Pensión por muerte Auxilio-Enfermedad Auxilio-Accidente Auxilio-Suplementar BENEFICIOS ASISTENCIALES Amparos Asistenciales (LOAS) Anciano Portador de Deficiencia BPC anticipacion Rentas Mensuales Vitalicias (RMV) Anciano Portador de Deficiencia BENEFICIOS DE LA LEGISLACIÓN ESPECÍFICA (BLE) ⁽¹⁾	Dado não disponível				

Fuentes: INSS / SUB y SINTESE

(1) Incluye las siguientes especies: 20 - Pensión por muerte del ex diplomata; 22 pensión por muerte estatutaria; 26 - Pensión especial (Ley N ° 593/48), 37 – Jubilación de extra numerario de la Unión; 38 Jubilación de la extinta CAPIN; 56 - Pensiones mensual de por vida por el síndrome de talidomida; 58 – Jubilación excepcional de amnistía; 59 - Pensión por muerte excepcional del amnistiado; 76 – Salario-Familia estatutaria del RFFSA; 85 - pensión mensual vitalicia del cauchero; 86 - pensión mensual vitalicia del dependiente del cauchero; 89 - pensión especial para las víctimas de hemodiálisis Caruaru; 96 - pensión especial a las personas afectadas por lepra. Excluyendo el BLE adicional

Fuentes: INSS / SUB y SINTESE

12 BENEFICIOS CONCEDIDOS POR LA ORIGEN DE DECISIÓN Y CLIENTELA, SEGÚN PRINCIPALES ESPECIES DE BENEFICIOS DEL RÉGIMEN GENERAL													
Código	Especies de los Beneficios	Total			Decisión del Comando de Concesión						Grau de Judicialización (em %)		
		General	Urbana	Rural	Administrativa		Judicial		Otras		General	Urbana	Rural
					Urbana	Rural	Urbana	Rural	Urbana	Rural			
41	Jubilación por edad	74.430	43.770	30.660	40.052	20.295	2.568	9.815	1.150	550	16,6	5,9	32,0
42	Jubilación por tiempo de contribución	17.947	17.834	113	8.578	63	5.380	28	3.876	22	30,1	30,2	24,8
46	Jubilación por tiempo de contribución especial	1.063	1.063	0	15	–	996	–	52	–	93,7	93,7	0,0
57	Jubilación por tiempo de contribución del profesor	561	561	–	413	–	126	–	22	–	22,5	22,5	–
32	Jubilación por invalidez previsional	9.491	8.034	1.457	2.317	284	5.698	1.172	19	1	72,4	70,9	80,4
92	Jubilación por invalidez por accidente de trabajo	348	325	23	86	5	239	18	–	–	73,9	73,5	78,3
21	Pensión por muerte previsional	33.693	23.162	10.531	20.273	8.254	2.432	2.114	457	163	13,5	10,5	20,1
31	Auxilio enfermedad previdenciara	246.220	223.627	22.593	68.542	6.546	11.624	2.579	143.461	13.468	5,8	5,2	11,4
91	Auxilio enfermedad por accidente del trabajo	14.078	13.773	305	13.261	283	377	18	135	4	2,8	2,7	5,9
36	Auxilio accidente	2.212	2.031	181	417	62	1.611	119	3	–	78,2	79,3	65,7
94	Auxilio accidente por accidente de trabajo	2.697	2.623	74	289	17	2.330	56	4	1	88,5	88,8	75,7
25	Auxilio reclusión	549	504	45	231	26	257	19	16	–	50,3	51,0	42,2
80	Salario maternidad	56.008	30.858	25.150	29.215	14.713	268	10.248	1.375	189	18,8	0,9	40,7
	Otras especies	61.018	61.016	2	47.668	–	13.188	–	160	2	21,6	21,6	0,0
	Total	520.315	429.181	91.134	231.357	50.550	47.094	26.184	150.730	14.400	14,1	11,0	28,7

FUENTES: INSS, Suibe e Síntese-web

[1] Entre las demás órdenes de concesión, las principales son: Concesión Normal, Concesión con Justificación Administrativa, Concesión en Fase Recursal, Concesión Decorativa de Revisión Administrativa y Concesión con Conversión Tiempo de Servicio.

[2] Las otras especies concedidas son aquellas que pertenecen al régimen general con baja frecuencia de concesiones, las de naturaleza asistencial y los beneficios de legislación específica.

EVOLUCIÓN DE LOS BENEFICIOS EMITIDOS – 2006/2024

AÑOS/MESES	CANTIDAD				VALOR (R\$)				VALOR MEDIANO (R\$)		
	Total	variación en Relación al año/mes anterior (%)	Clientela		Total	Variación en Relación al año/mes anterior (%)	Clientela		Total	Clientela	
			Urbana	Rural			Urbana	Rural		Urbana	Rural
2006 Diciembre	24.593.390	2,68	17.088.587	7.504.803	12.635.504.461	11,41	10.181.274.305	2.454.230.156	513,78	595,79	327,02
2007 Diciembre	25.170.283	2,35	17.493.668	7.676.615	13.600.616.846	7,64	10.921.267.175	2.679.349.671	540,34	624,30	349,03
2008 Diciembre	26.095.625	3,68	18.193.777	7.901.848	15.205.539.497	11,80	12.181.513.603	3.024.025.894	582,69	669,54	382,70
2009 Diciembre	27.048.356	3,65	18.906.231	8.142.125	17.124.126.415	12,62	13.660.404.584	3.463.721.831	633,09	722,53	425,41
2010 Diciembre	28.141.263	4,04	19.763.710	8.377.553	19.336.202.952	12,92	15.469.082.460	3.867.120.492	687,11	782,70	461,61
2011 Diciembre	29.051.423	3,23	20.473.754	8.577.669	21.199.611.087	9,64	17.033.178.566	4.166.432.521	729,73	831,95	485,73
2012 Diciembre	30.057.265	3,46	21.251.776	8.805.489	24.137.036.929	13,86	19.272.270.404	4.864.766.526	803,04	906,85	552,47
2013 Diciembre	31.199.043	3,80	22.151.402	9.047.641	27.140.475.950	12,44	21.689.482.793	5.450.993.157	869,91	979,15	602,48
2014 Diciembre	32.152.518	3,06	22.900.497	9.252.021	29.829.510.579	9,91	23.858.195.669	5.971.314.910	927,75	1.041,82	645,41
2015 Diciembre	32.701.562	1,71	23.355.198	9.346.364	32.730.831.216	9,73	26.147.191.768	6.583.639.449	1.000,90	1.119,54	704,41
2016 Diciembre	33.755.917	0,18	24.269.925	9.485.992	37.915.706.574	15,84	30.425.243.410	7.490.463.164	1.123,23	1.253,62	789,63
2017 Diciembre	34.497.835	0,14	24.918.305	9.579.530	41.404.141.690	9,20	33.356.933.222	8.047.208.468	1.200,20	1.338,65	840,04
2018 Diciembre	35.058.564	0,08	25.460.312	9.598.252	43.005.931.095	3,87	34.810.133.080	8.195.798.015	1.226,69	1.367,23	853,88
2019 Diciembre	35.636.157	0,10	26.030.169	9.605.988	45.859.177.979	6,63	37.243.862.140	8.615.315.839	1.286,87	1.430,80	896,87
2020 Diciembre	36.126.514	0,29	26.474.202	9.652.312	48.797.028.264	-1,66	39.697.718.812	9.099.309.452	1.350,73	1.499,49	942,71
2021 Diciembre	36.356.594	0,13	26.686.380	9.670.214	50.866.508.203	-1,80	41.502.279.437	9.364.228.766	1.399,10	1.555,19	968,36
2022 Diciembre	37.623.966	0,45	27.759.392	9.864.574	56.679.330.902	-2,28	46.157.057.749	10.522.273.154	1.506,47	1.662,75	1.066,67
2023 Total	-	-	-	-	802.200.676.840	9,24	650.418.578.605	151.782.098.234	-	-	-
Enero	37.723.385	0,26	27.838.026	9.885.359	60.697.079.187	7,09	49.288.200.070	11.408.879.117	1.609,00	1.770,54	1.154,12
Febrero	37.759.526	0,10	27.871.054	9.888.472	60.541.495.833	-0,26	49.159.212.790	11.382.283.043	1.603,34	1.763,81	1.151,07
Marzo	37.793.900	0,09	27.913.765	9.880.135	60.528.612.711	-0,02	49.168.672.152	11.359.940.559	1.601,54	1.761,45	1.149,78
Abril	37.959.523	0,44	28.055.875	9.903.648	60.735.945.423	0,34	49.355.707.807	11.380.237.616	1.600,02	1.759,19	1.149,10
Mayo ⁽¹⁾	38.014.707	0,15	28.118.038	9.896.669	92.452.995.172	52,22	74.437.838.694	18.015.156.478	2.432,03	2.647,33	1.820,33
Junio ⁽¹⁾	38.104.334	0,24	28.193.452	9.910.882	92.052.964.172	-0,43	74.016.995.936	18.035.968.236	2.415,81	2.625,33	1.819,81
Julio	38.275.575	0,45	28.331.424	9.944.151	61.811.208.693	-32,85	50.241.171.972	11.570.036.721	1.614,90	1.773,34	1.163,50
Agosto	38.418.911	0,37	28.436.922	9.981.989	62.000.151.227	0,31	50.391.869.440	11.608.281.788	1.613,79	1.772,06	1.162,92
Septiembre	38.367.364	-0,13	28.359.115	10.008.249	61.874.297.203	-0,20	50.236.823.862	11.637.473.341	1.612,68	1.771,45	1.162,79
Octubre	38.916.465	1,43	28.848.151	10.068.314	62.628.143.198	1,22	50.933.171.508	11.694.971.691	1.609,30	1.765,56	1.161,56
Noviembre ⁽¹⁾	39.022.406	0,27	28.932.358	10.090.048	63.853.504.335	1,96	51.904.458.453	11.949.045.882	1.636,33	1.793,99	1.184,24
Diciembre	39.302.547	0,72	29.172.383	10.130.164	63.024.279.684	-1,30	51.284.455.921	11.739.823.763	1.603,57	1.757,98	1.158,90
2024 Enero	39.364.050	0,16	29.230.095	10.133.955	66.683.206.068	5,81	54.036.207.177	12.646.998.890	1.694,01	1.848,65	1.247,98
Febrero	39.504.571	0,36	29.345.361	10.159.210	66.777.268.931	0,14	54.131.753.225	12.645.515.707	1.690,37	1.844,64	1.244,73
Subtotal ⁽²⁾	-	-	-	-	133.460.474.999	10,08	108.167.960.402	25.292.514.597	-	-	-

Fuentes: INSS / SUB y SINTESE

(1) Incluye la parcela relativa al abono anual (13° salario).

(2) La variación corresponde a la razón entre el acumulado del año y el acumulado del mismo periodo del año anterior.

EVOLUCIÓN DEL VALOR ACUMULADO DE BENEFICIOS EMITIDOS 2006 a 2024 (EN R\$ MILLION CONSTANTES)

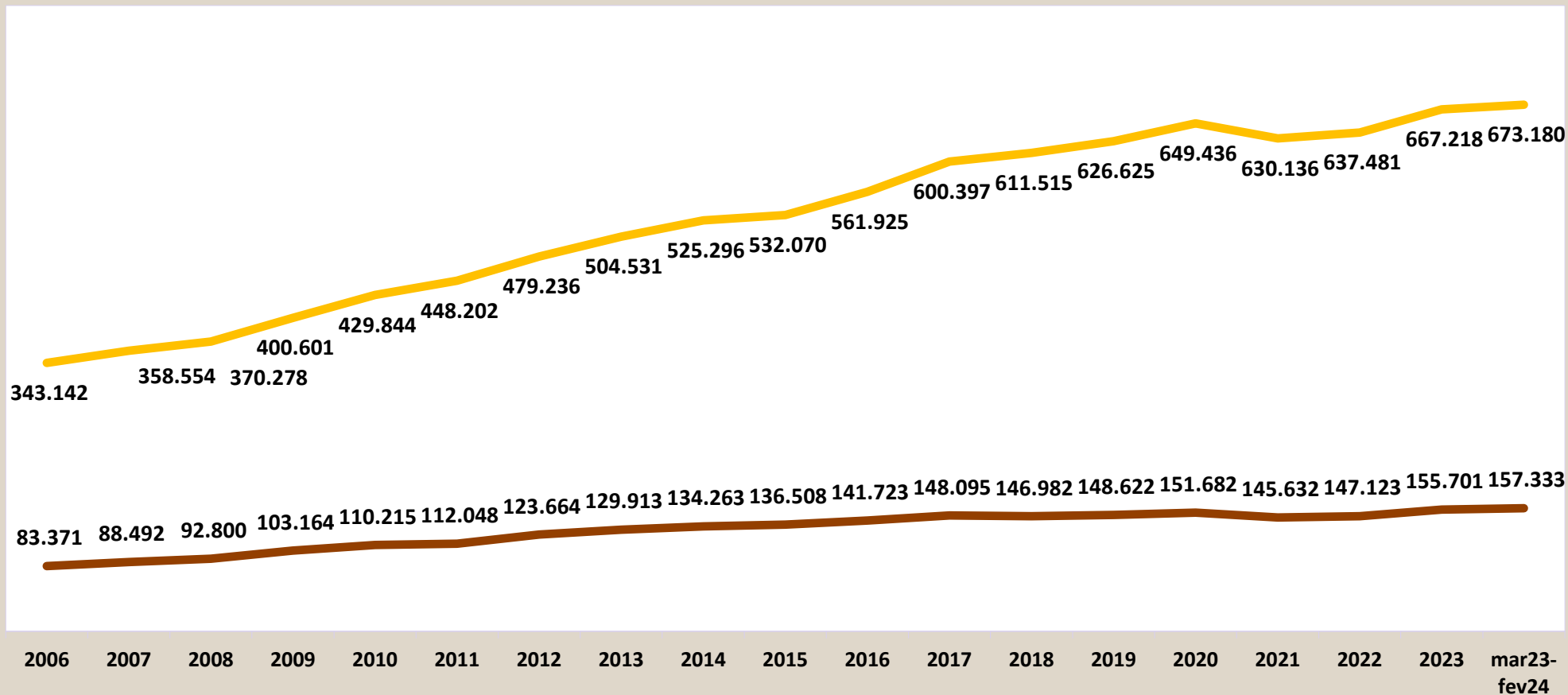

Valores expresos en reales constantes, actualizados por el INPC mensual, a precios de Febrero de 2024.

— Urbana
 — Rural

EVOLUCIÓN MENSUAL DEL VALOR DE BENEFICIOS EMITIDOS - 2023/2024 (R\$ MILLION)

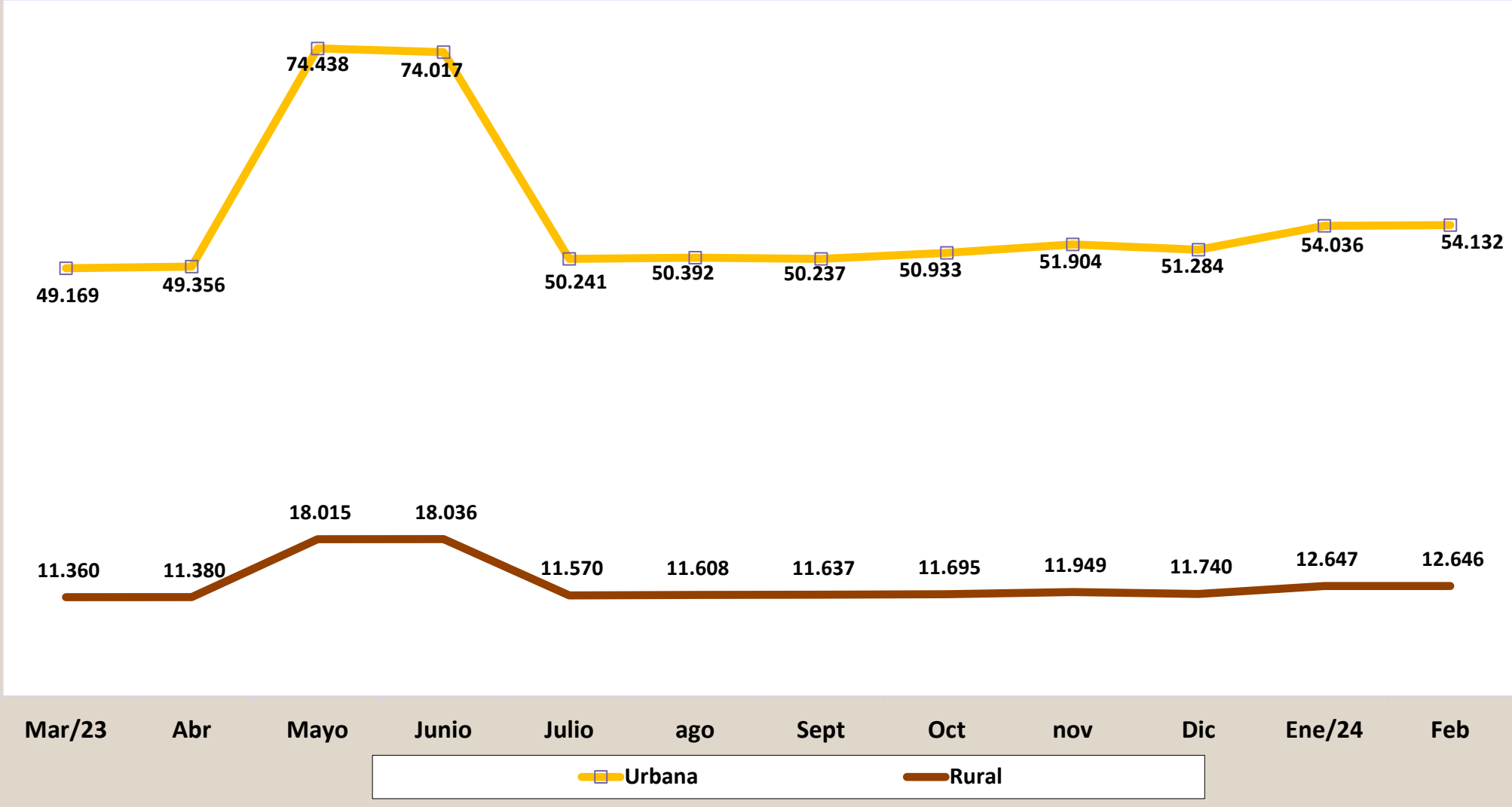

14

EVOLUCIÓN DE LOS BENEFICIOS EMITIDOS POR GRANDES GRUPOS DE ESPECIE - 2006/2024

ANOS/MESES	CANTIDAD				VALOR (R\$)				VALOR MEDIANO (R\$)				
	Total	Grandes Grupos de Especie			Total	Grandes Grupos de Especie			Total	Grandes Grupos de Especie			
		RGPS	Asistenciales	BLE		RGPS	Asistenciales	BLE		RGPS	Asistenciales	BLE	
2006	Diciembre	24.593.390	21.644.886	2.923.894	24.610	12.635.504.461	11.589.312.959	1.025.966.788	20.224.714	513,78	535,43	350,89	821,81
2007	Diciembre	25.170.283	22.066.263	3.080.821	23.199	13.600.616.846	12.406.888.709	1.173.584.698	20.143.440	540,34	562,26	380,93	868,29
2008	Diciembre	26.095.625	22.776.205	3.296.566	22.854	15.205.539.497	13.817.824.096	1.366.099.209	21.616.192	582,69	606,68	414,40	945,84
2009	Diciembre	27.048.356	23.534.497	3.489.242	24.617	17.124.126.415	15.478.384.204	1.619.973.217	25.768.993	633,09	657,69	464,28	1.046,80
2010	Diciembre	28.141.263	24.426.882	3.689.221	25.160	19.336.202.952	17.429.676.507	1.878.059.159	28.467.286	687,11	713,54	509,07	1.131,45
2011	Diciembre	29.051.423	25.176.323	3.849.895	25.205	21.199.611.087	19.076.263.729	2.093.933.098	29.414.261	729,73	757,71	543,89	1.167,00
2012	Diciembre	30.057.265	26.032.855	3.999.462	24.948	24.137.036.929	21.622.891.258	2.482.470.399	31.675.273	803,04	830,60	620,70	1.269,65
2013	Diciembre	31.199.043	27.009.011	4.165.956	24.076	27.140.475.950	24.289.178.398	2.818.530.554	32.766.998	869,91	899,30	676,56	1.360,98
2014	Diciembre	32.152.518	27.818.973	4.310.448	23.097	29.829.510.579	26.682.600.560	3.113.655.462	33.254.557	927,75	959,15	722,35	1.439,78
2015	Diciembre	32.701.562	28.276.347	4.403.154	22.061	32.730.831.216	29.235.078.798	3.461.535.355	34.217.063	1.000,90	1.033,91	786,15	1.551,02
2016	Diciembre	33.755.917	29.183.383	4.551.501	21.033	37.915.706.574	33.883.524.379	3.995.908.347	36.273.848	1.123,23	1.161,06	877,93	1.724,62
2017	Diciembre	34.497.835	29.804.964	4.672.825	20.046	41.404.141.690	36.999.190.915	4.368.322.707	36.628.069	1.200,20	1.241,38	934,84	1.827,20
2018	Diciembre	35.058.564	30.278.655	4.760.966	18.943	43.005.931.095	38.438.814.587	4.531.656.232	35.460.276	1.226,69	1.269,50	951,84	1.871,95
2019	Diciembre	35.636.157	30.865.783	4.752.440	17.934	45.859.177.979	41.089.498.544	4.732.123.905	37.555.529	1.286,87	1.331,23	995,73	2.094,10
2020	Diciembre	36.126.514	31.239.908	4.869.431	17.175	48.797.028.264	43.732.315.092	5.027.171.231	37.541.940	1.350,73	1.399,89	1.032,39	2.185,85
2021	Diciembre	36.356.594	31.522.687	4.817.830	16.077	50.866.508.203	45.542.634.020	5.287.525.760	36.348.423	1.399,10	1.444,76	1.097,49	2.260,90
2022	Diciembre	37.623.966	32.412.927	5.195.802	15.237	56.679.330.902	50.958.553.289	5.683.436.980	37.340.633	1.506,47	1.572,17	1.093,85	2.450,66
2023	Total	-	-	-	-	802.200.676.840	724.709.093.558	77.017.745.054	473.838.228	-	-	-	-
	Enero	37.723.385	32.476.251	5.231.939	15.195	60.697.079.187	54.515.656.100	6.141.714.154	39.708.934	1.609,00	1.678,63	1.173,89	2.613,29
	Febrero	37.759.526	32.484.192	5.260.193	15.141	60.541.495.833	54.379.163.993	6.122.872.229	39.459.611	1.603,34	1.674,02	1.164,00	2.606,14
	Marzo	37.793.900	32.494.965	5.283.886	15.049	60.528.612.711	54.373.411.636	6.115.953.469	39.247.606	1.601,54	1.673,29	1.157,47	2.607,99
	Abril	37.959.523	32.611.523	5.332.990	15.010	60.735.945.423	54.518.596.710	6.178.263.933	39.084.781	1.600,02	1.671,76	1.158,50	2.603,92
	Mayo ⁽¹⁾	38.014.707	32.631.758	5.368.072	14.877	92.452.995.172	86.085.178.605	6.324.548.175	43.268.392	2.432,03	2.638,08	1.178,18	2.908,41
	Junio ⁽¹⁾	38.104.334	32.682.460	5.407.070	14.804	92.052.964.172	85.631.936.895	6.377.995.810	43.031.467	2.415,81	2.620,12	1.179,57	2.906,75
	Julio	38.275.575	32.788.150	5.472.677	14.748	61.811.208.693	55.303.699.230	6.468.775.263	38.734.199	1.614,90	1.686,70	1.182,01	2.626,40
	Agosto	38.418.911	32.874.533	5.529.691	14.687	62.000.151.227	55.415.395.411	6.546.183.653	38.572.163	1.613,79	1.685,66	1.183,82	2.626,28
	Septiembre	38.367.364	32.773.476	5.579.286	14.602	61.874.297.203	55.219.488.102	6.616.426.917	38.382.184	1.612,68	1.684,88	1.185,89	2.628,56
	Octubre	38.916.465	33.231.895	5.669.984	14.586	62.628.143.198	55.912.736.138	6.677.106.931	38.300.129	1.609,30	1.682,50	1.177,62	2.625,81
	Noviembre ⁽¹⁾	39.022.406	33.291.379	5.716.512	14.515	63.853.504.335	57.119.741.118	6.695.653.208	38.110.009	1.636,33	1.715,75	1.171,28	2.625,56
	Diciembre	39.302.547	33.504.626	5.783.482	14.439	63.024.279.684	56.234.089.620	6.752.251.312	37.938.752	1.603,57	1.678,40	1.167,51	2.627,52
2024	Enero	39.364.050	33.530.902	5.818.770	14.378	66.683.206.068	59.333.449.714	7.309.860.997	39.895.356	1.694,01	1.769,52	1.256,26	2.774,75
	Febrero	39.504.571	33.625.714	5.864.534	14.323	66.777.268.931	59.391.120.142	7.346.493.190	39.655.598	1.690,37	1.766,24	1.252,70	2.768,67
	Subtotal	-	-	-	-	133.460.474.999	118.724.569.857	14.656.354.187	79.550.954	-	-	-	-

FONTES: INSS, Suibe e Síntese-web

(1) Incluye la parcela relativa al abono anual (13° salario).

CUANTIDAD DE BENEFICIOS DEL REGIMÉN GENERAL EMITIDOS - 2006 A 2024

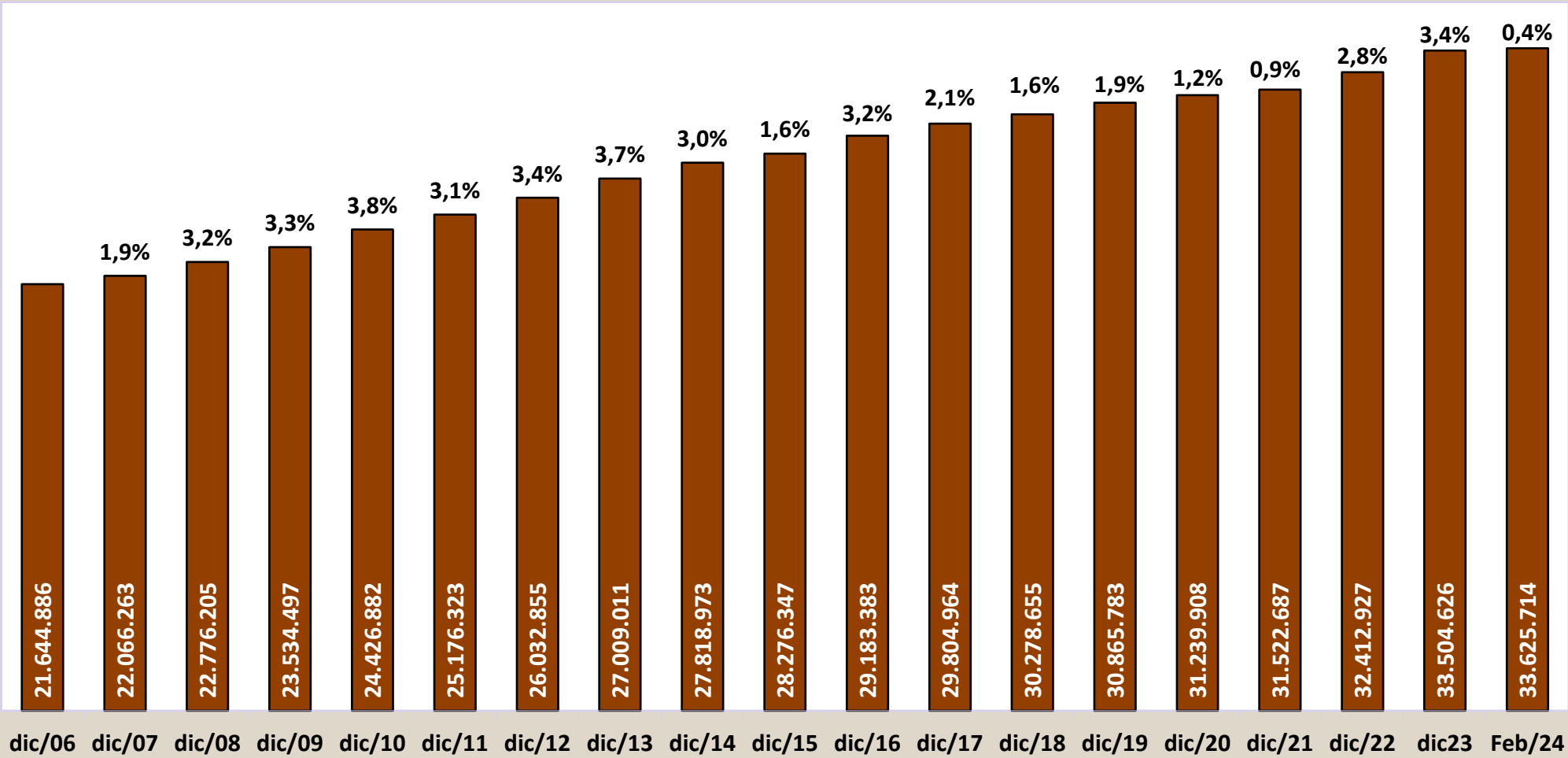

CUANTIDAD DE BENEFICIOS EMITIDOS POR CLIENTELA - 2006 A 2024

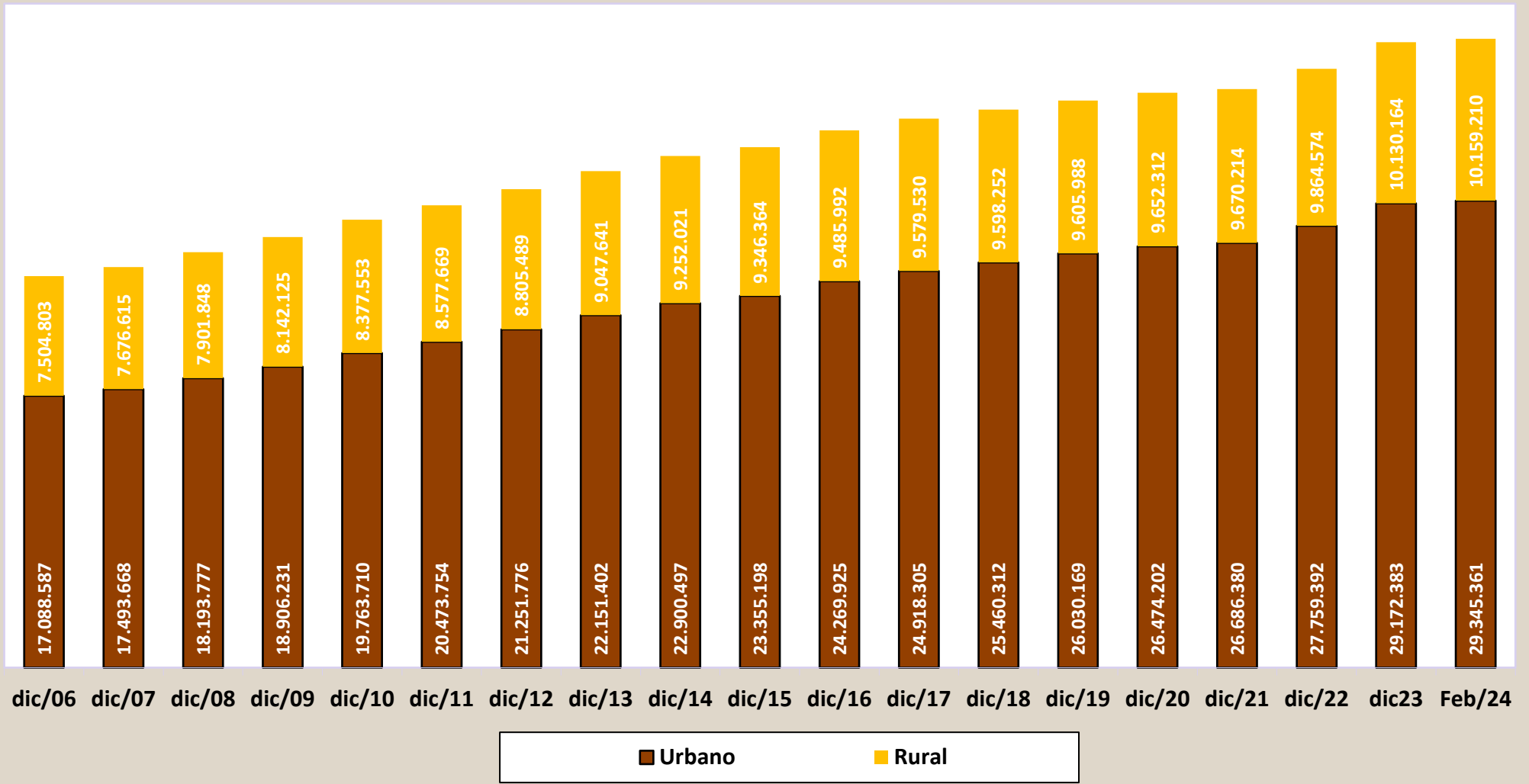

15

BENEFICIOS EMITIDOS SEGÚN LOS GRUPOS DE ESPECIES

GRUPOS DE ESPECIES	CANTIDAD							VALOR (R\$)							VALOR MEDIANO (R\$)		
	Total	% del total	% del grupo	% del sub grupo	Variación en Relación al mes anterior (en %)	Clientela		Total	% del total	% del grupo	% del sub grupo	Variación en Relación al mes anterior (en %)	Clientela		Total	Clientela	
						Urbana	Rural						Urbana	Rural		Urbana	Rural
TOTAL	39.504.571	100,00			0,36	29.345.361	10.159.210	66.777.268.931	100,00			0,14	54.131.753.225	12.645.515.707	1.690,37	1.844,64	1.244,73
BENEFICIOS DEL RGPS	33.625.714	85,12	100,00		0,28	23.495.776	10.129.938	59.391.120.142	88,94	100,00		0,10	46.785.218.842	12.605.901.300	1.766,24	1.991,22	1.244,42
Previsionales	32.815.343	83,07	97,59	100,00	0,28	22.712.503	10.102.840	58.117.643.329	87,03	97,86	100,00	0,09	45.540.739.541	12.576.903.788	1.771,05	2.005,10	1.244,89
Jubilados	22.905.089	57,98	68,12	69,80	0,24	15.415.037	7.490.052	42.105.260.350	63,05	70,89	72,45	0,04	32.776.265.016	9.328.995.335	1.838,25	2.126,25	1.245,52
Edad	12.678.743	32,09	37,71	38,64	0,37	5.671.991	7.006.752	17.915.553.665	26,83	30,17	30,83	0,14	9.191.656.849	8.723.896.817	1.413,04	1.620,53	1.245,07
Invalidez	3.268.309	8,27	9,72	9,96	0,02	2.810.948	457.361	5.315.127.609	7,96	8,95	9,15	-0,43	4.750.659.631	564.467.978	1.626,26	1.690,06	1.234,18
Tiempo de Contribución	6.958.037	17,61	20,69	21,20	0,10	6.932.098	25.939	18.874.579.076	28,26	31,78	32,48	0,07	18.833.948.535	40.630.540	2.712,63	2.716,92	1.566,39
Pensiones por Muerte	8.335.501	21,10	24,79	25,40	0,16	5.898.426	2.437.075	13.432.631.571	20,12	22,62	23,11	-0,15	10.408.374.628	3.024.256.944	1.611,50	1.764,60	1.240,94
Auxilios	1.492.455	3,78	4,44	4,55	1,76	1.325.930	166.525	2.475.714.910	3,71	4,17	4,26	2,31	2.262.493.939	213.220.970	1.658,82	1.706,34	1.280,41
Enfermedad	1.310.134	3,32	3,90	3,99	1,98	1.169.864	140.270	2.286.278.217	3,42	3,85	3,93	2,50	2.092.405.786	193.872.431	1.745,07	1.788,59	1.382,14
Accidente	167.833	0,42	0,50	0,51	0,85	142.772	25.061	168.785.162	0,25	0,28	0,29	0,88	151.010.920	17.774.242	1.005,67	1.057,71	709,24
Reclusión	14.488	0,04	0,04	0,04	-6,58	13.294	1.194	20.651.531	0,03	0,03	0,04	-5,81	19.077.233	1.574.298	1.425,42	1.435,03	1.318,51
Salario-Maternidad	82.258	0,21	0,24	0,25	-2,19	73.070	9.188	103.989.737	0,16	0,18	0,18	1,62	93.559.197	10.430.539	1.264,19	1.280,41	1.135,24
Otros ⁽¹⁾	40	0,00	0,00	0,00	-	40	-	46.761	0,00	0,00	0,00	-	46.761	-	1.169,03	1.169,03	-
Accidentarios	810.371	2,05	2,41	100,00	0,45	783.273	27.098	1.273.476.813	1,91	2,14	100,00	0,41	1.244.479.301	28.997.512	1.571,47	1.588,82	1.070,10
Jubilación por Invalidez	207.713	0,53	0,62	25,63	0,04	195.139	12.574	417.011.444	0,62	0,70	32,75	-0,53	401.634.087	15.377.357	2.007,63	2.058,19	1.222,95
Pensión por muerte	95.385	0,24	0,28	11,77	-0,14	92.134	3.251	169.570.958	0,25	0,29	13,32	-0,45	165.555.092	4.015.866	1.777,75	1.796,89	1.235,27
Auxilio-Enfermedad	99.677	0,25	0,30	12,30	2,30	97.308	2.369	208.927.250	0,31	0,35	16,41	3,08	205.630.894	3.296.355	2.096,04	2.113,20	1.391,45
Auxilio-Accidente	386.584	0,98	1,15	47,70	0,41	377.680	8.904	470.406.263	0,70	0,79	36,94	0,42	464.098.329	6.307.934	1.216,83	1.228,81	708,44
Auxilio-Suplementar	21.012	0,05	0,06	2,59	-0,64	21.012	-	7.560.899	0,01	0,01	0,59	-0,56	7.560.899	-	359,84	359,84	-
BENEFICIOS ASISTENCIALES	5.864.534	14,85	100,00		0,79	5.835.262	29.272	7.346.493.190	11,00	100,00		0,50	7.306.878.784	39.614.407	1.252,70	1.252,19	1.353,32
Amparos Asistenciales (LOAS)	5.805.721	14,70	99,00	100,00	0,80	5.805.721	-	7.267.021.323	10,88	98,92	100,00	0,52	7.267.021.323	-	1.251,70	1.251,70	-
Anciano	2.614.993	6,62	44,59	45,04	0,67	2.614.993	-	3.380.745.383	5,06	46,02	46,52	0,47	3.380.745.383	-	1.292,83	1.292,83	-
Portador de Deficiencia	3.190.246	8,08	54,40	54,95	0,91	3.190.246	-	3.885.964.245	5,82	52,90	53,47	0,56	3.885.964.245	-	1.218,08	1.218,08	-
Anticipación de bpc	482	0,00	0,01	0,01	4,33	482	-	311.695	0,00	0,00	0,00	3,47	311.695	-	646,67	646,67	-
Rentas Mensuales Vitalicias (RMV)	58.813	0,15	1,00	100,00	-0,67	29.541	29.272	79.471.868	0,12	1,08	100,00	-0,85	39.857.461	39.614.407	1.351,26	1.349,23	1.353,32
Anciano	3.399	0,01	0,06	5,78	-1,73	1.595	1.804	4.797.099	0,01	0,07	6,04	-1,74	2.250.304	2.546.795	1.411,33	1.410,85	1.411,75
Portador de Deficiencia	55.414	0,14	0,94	94,22	-0,60	27.946	27.468	74.674.768	0,11	1,02	93,96	-0,79	37.607.157	37.067.612	1.347,58	1.345,71	1.349,48
BENEFICIOS DE LA LEGISLACIÓN ESPECÍFICA (BLE) ⁽²⁾	14.323	0,04	-	-	-0,38	14.323	-	39.655.598	0,06	-	-	-0,60	39.655.598	-	2.768,67	2.768,67	-

Fuentes: INSS / SUB y SINTESE

(1) Incluye las siguientes especies: 47 – Abono de permanencia en servicio 25%; 48 – abono de permanencia en servicio 20%; 68 – Peculio especial de jubilados; 79 – abono del servidor jubilado por la autarquía empleadora ; (2) incluye las siguientes especies: 22 - pensión por muerte estatutaria; 26 - Pensión especial (Ley N° 593/48), 37 – Jubilación de extra numerario de la Unión; 38 Jubilación de la extinta CAPIN; 54 – pensión especial vitalicia (ley n° 9.793); 56 - Pensiones mensual de por vida por el síndrome de talidomida; 58 – Jubilación excepcional de amnistía; 59 - Pensión por muerte excepcional del amnistiado; 60 – pensión mensual vitalicia por invalidez; 76 – Salario-Familia estatutaria del RFFSA ; 85 - pensión mensual vitalicia del cauchero; 86 - pensión mensual vitalicia del dependiente del cauchero; 89 - pensión especial para las víctimas

DISTRIBUCIÓN DE LA CANTIDAD DE BENEFICIOS EMITIDOS POR GRUPOS DE ESPECIES (EN %)

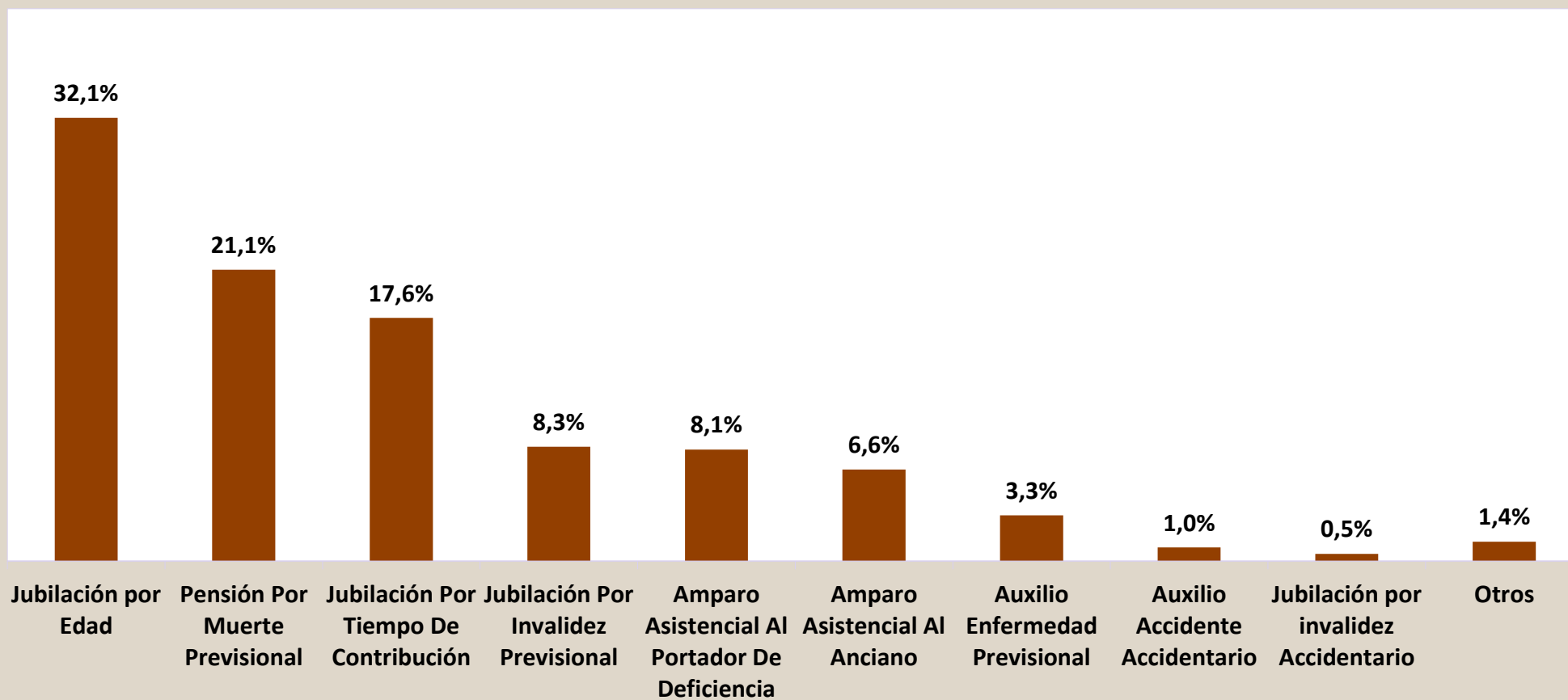

DISTRIBUCIÓN DEL VALOR DE BENEFICIOS EMITIDOS POR GRUPOS DE ESPECIES (EN %)

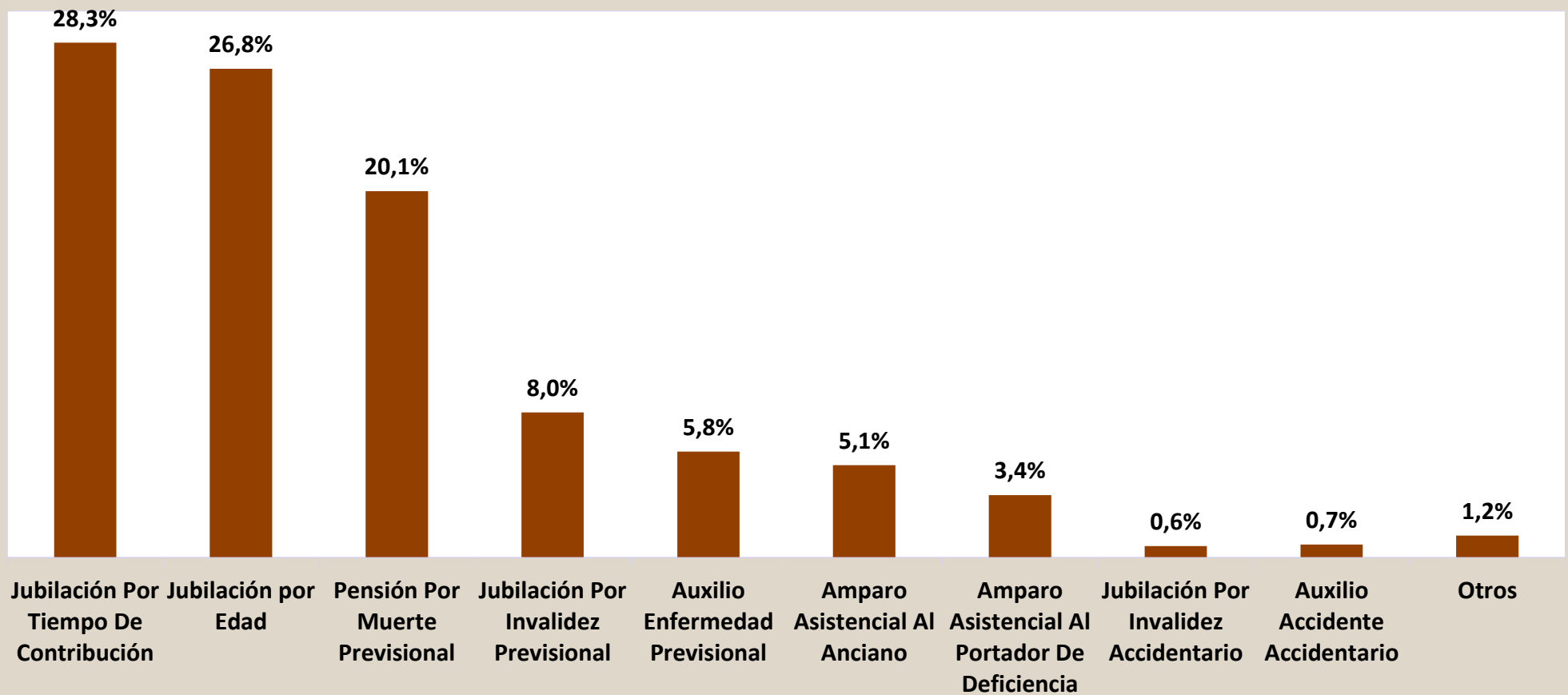

16

BENEFICIOS EMITIDOS POR GRANDES GRUPOS, SEGÚN LOS RANGOS DE VALORES

RANGOS DE VALORES (EN BENEFICIO MÍNIMO)	CANTIDAD						VALOR (R\$)					
	Total	% sobre el total	% Acumulado	Beneficios del RGPS	Beneficios Asistenciales	BLE	Total	% sobre el total	% Acumulado	Beneficios del RGPS	Beneficios Asistenciales	BLE
TOTAL	39.504.571	100,00	–	33.625.714	5.864.534	14.323	75.914.808.154	100,00	–	67.602.497.661	8.269.600.335	42.710.158
< 1	871.471	2,21	2,21	860.465	10.927	79	682.442.923	0,90	0,90	678.107.082	4.287.467	48.374
= 1	26.504.603	67,09	69,30	20.649.191	5.853.505	1.907	37.424.499.436	49,30	50,20	29.156.657.692	8.265.149.060	2.692.684
1 - 2	6.416.509	16,24	85,54	6.405.544	101	10.864	12.863.907.953	16,95	67,14	12.836.850.147	160.958	26.896.848
2 - 3	3.110.271	7,87	93,41	3.110.056	1	214	10.839.918.236	14,28	81,42	10.839.223.319	2.849	692.068
3 - 4	1.721.728	4,36	97,77	1.721.338	–	390	8.344.684.271	10,99	92,41	8.342.896.460	–	1.787.811
4 - 5	689.095	1,74	99,52	688.892	–	203	4.341.574.299	5,72	98,13	4.340.327.148	–	1.247.151
5 - 6	187.178	0,47	99,99	187.060	–	118	1.367.252.160	1,80	99,93	1.366.346.110	–	906.050
6 - 7	1.190	0,00	99,99	1.045	–	145	10.835.871	0,01	99,95	9.527.108	–	1.308.763
7 - 8	660	0,00	100,00	555	–	105	6.953.277	0,01	99,96	5.844.003	–	1.109.273
8 - 9	417	0,00	100,00	326	–	91	4.990.482	0,01	99,96	3.898.028	–	1.092.454
9 - 10	322	0,00	100,00	297	–	25	4.312.449	0,01	99,97	3.974.941	–	337.508
10 - 20	954	0,00	100,00	826	–	128	17.604.259	0,02	99,99	14.874.055	–	2.730.204
20 - 30	164	0,00	100,00	113	–	51	5.376.789	0,01	100,00	3.675.230	–	1.701.559
30 - 40	9	0,00	100,00	6	–	3	455.749	0,00	100,00	296.339	–	159.410
40 - 50	–	–	100,00	–	–	–	–	–	100,00	–	–	–
50 - 60	–	–	100,00	–	–	–	–	–	100,00	–	–	–
60 - 70	–	–	100,00	–	–	–	–	–	100,00	–	–	–
70 - 80	–	–	100,00	–	–	–	–	–	100,00	–	–	–
80 - 90	–	–	100,00	–	–	–	–	–	100,00	–	–	–
90 - 100	–	–	100,00	–	–	–	–	–	100,00	–	–	–
> 100	–	–	100,00	–	–	–	–	–	100,00	–	–	–

Fuentes: INSS / SUB y SINTESE

Nota: el valor total de los créditos de este cuadro es diferente de los valores totales constantes en los cuadros 13, 14, 15, 19 y 20, por presentar los datos referentes al valor bruto del beneficio, no incluyendo otros créditos de naturaleza eventual y los descuentos.

17

BENEFICIOS EMITIDOS POR CLIENTELA Y GRANDES GRUPOS, SEGÚN LOS RANGOS DE VALORES

RANGOS DE VALORES (EN BENEFICIO MÍNIMO)	CLIENTELA URBANA								CLIENTELA RURAL					
	Cantidad				Valor (R\$)				Cantidad			Valor (R\$)		
	Total	Beneficios del RGPS	Beneficios Asistenciales	BLE	Total	Beneficios del RGPS	Beneficios Asistenciales	BLE	Total	Beneficios del RGPS	Beneficios Asistenciales	Total	Beneficios del RGPS	Beneficios Asistenciales
TOTAL	29.345.361	23.495.776	5.835.262	14.323	61.582.310.069	53.311.268.580	8.228.331.332	42.710.158	10.159.210	10.129.938	29.272	14.332.498.084	14.291.229.081	41.269.003
< 1	788.152	777.205	10.868	79	627.595.109	623.279.514	4.267.221	48.374	83.319	83.260	59	54.847.815	54.827.568	20.247
= 1	16.503.908	10.677.709	5.824.292	1.907	23.303.518.096	15.076.925.108	8.223.900.304	2.692.684	10.000.695	9.971.482	29.213	14.120.981.340	14.079.732.584	41.248.756
1 - 2	6.349.769	6.338.804	101	10.864	12.739.165.601	12.712.107.796	160.958	26.896.848	66.740	66.740	–	124.742.351	124.742.351	–
2 - 3	3.103.913	3.103.698	1	214	10.818.787.998	10.818.093.081	2.849	692.068	6.358	6.358	–	21.130.238	21.130.238	–
3 - 4	1.720.060	1.719.670	–	390	8.336.642.078	8.334.854.268	–	1.787.811	1.668	1.668	–	8.042.193	8.042.193	–
4 - 5	688.740	688.537	–	203	4.339.372.892	4.338.125.741	–	1.247.151	355	355	–	2.201.407	2.201.407	–
5 - 6	187.103	186.985	–	118	1.366.699.419	1.365.793.370	–	906.050	75	75	–	552.740	552.740	–
6 - 7	1.190	1.045	–	145	10.835.871	9.527.108	–	1.308.763	–	–	–	–	–	–
7 - 8	660	555	–	105	6.953.277	5.844.003	–	1.109.273	–	–	–	–	–	–
8 - 9	417	326	–	91	4.990.482	3.898.028	–	1.092.454	–	–	–	–	–	–
9 - 10	322	297	–	25	4.312.449	3.974.941	–	337.508	–	–	–	–	–	–
10 - 20	954	826	–	128	17.604.259	14.874.055	–	2.730.204	–	–	–	–	–	–
20 - 30	164	113	–	51	5.376.789	3.675.230	–	1.701.559	–	–	–	–	–	–
30 - 40	9	6	–	3	455.749	296.339	–	159.410	–	–	–	–	–	–
40 - 50	–	–	–	–	–	–	–	–	–	–	–	–	–	–
50 - 60	–	–	–	–	–	–	–	–	–	–	–	–	–	–
60 - 70	–	–	–	–	–	–	–	–	–	–	–	–	–	–
70 - 80	–	–	–	–	–	–	–	–	–	–	–	–	–	–
80 - 90	–	–	–	–	–	–	–	–	–	–	–	–	–	–
90 - 100	–	–	–	–	–	–	–	–	–	–	–	–	–	–
> 100	–	–	–	–	–	–	–	–	–	–	–	–	–	–

Fuentes: INSS / SUB y SINTESE

Nota: el valor total de los créditos de este cuadro es diferente de los valores totales constantes en los cuadros 13, 14, 15, 19 y 20, por presentar los datos referentes al valor bruto del beneficio, no incluyendo otros créditos de naturaleza eventual y los descuentos.

DISTRIBUCIÓN DE LA CANTIDAD DE BENEFICIOS EMITIDOS POR CLIENTELA SEGÚN LOS RANGOS DE VALORES (EN %)

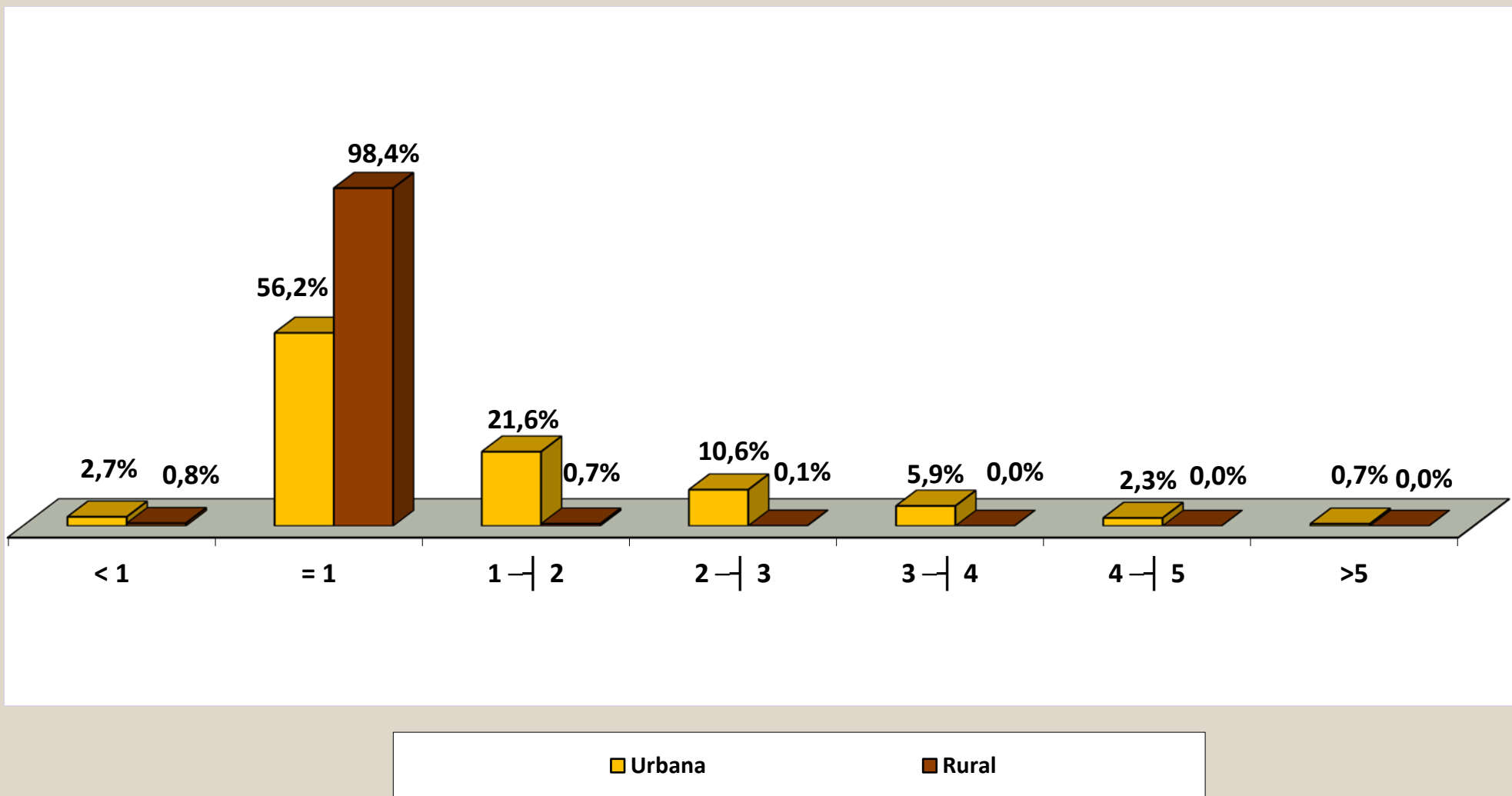

DISTRIBUCIÓN DEL VALOR DE BENEFICIOS EMITIDOS POR CLIENTELA SEGÚN LOS RANGOS DE VALORES (EN %)

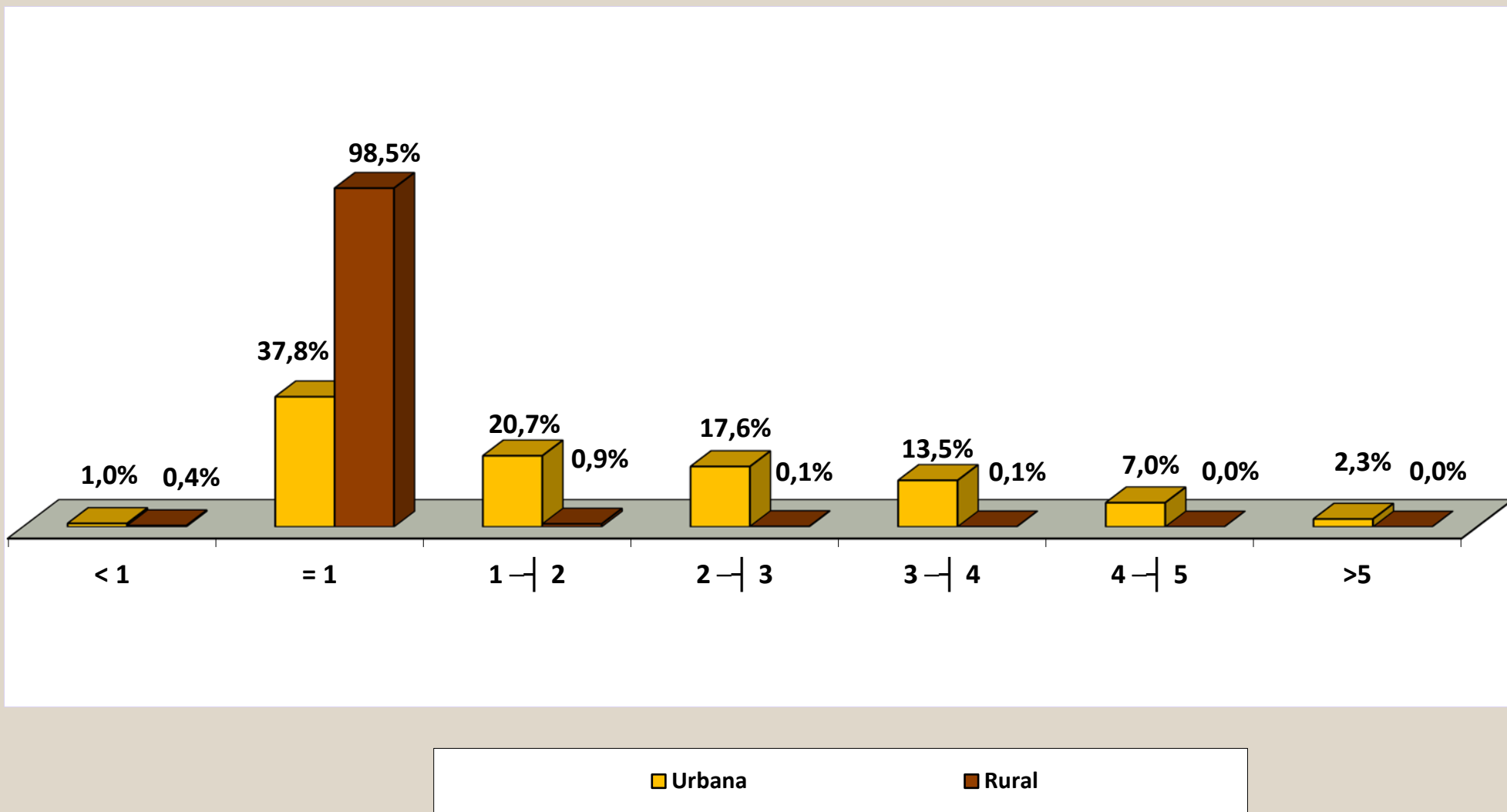

BENEFICIOS EMITIDOS POR RANGOS DE VALORES SEGÚN LAS UNIDADES DE LA FEDERACIÓN

GRANDE REGIONES Y UNIDADES DE LA FEDERACIÓN	CANTIDAD						VALOR (R\$)					
	Rangos de Valores (En Beneficio Mínimo)						Rangos de Valores (En Beneficio Mínimo)					
	Total	< 1	= 1	1 a 5	5 a 10	> 10	Total	< 1	= 1	1 a 5	5 a 10	> 10
BRASIL	33.625.714	860.465	20.649.191	11.925.830	189.283	945	67.602.497.661	678.107.082	29.156.657.692	36.359.297.074	1.389.590.190	18.845.624
NORTE	1.636.466	36.592	1.288.616	306.083	5.149	26	2.789.430.843	28.347.694	1.819.525.792	903.226.878	37.863.874	466.606
Rondônia	232.323	7.594	186.197	37.886	641	5	374.960.345	5.968.924	262.910.164	101.297.792	4.704.065	79.399
Acre	74.831	2.430	60.316	11.858	227	—	123.692.954	1.750.602	85.166.192	35.114.199	1.661.961	—
Amazonas	272.047	6.782	187.108	76.824	1.329	4	515.600.710	5.606.210	264.196.496	235.959.658	9.763.968	74.378
Roraima	36.363	893	28.758	6.538	174	—	61.563.181	654.698	40.606.296	19.026.447	1.275.740	—
Pará	784.831	13.581	631.915	137.031	2.287	17	1.332.809.234	10.376.400	892.263.980	412.987.369	16.868.656	312.828
Amapá	42.221	1.053	31.706	9.277	185	—	73.932.223	783.883	44.768.872	27.033.447	1.346.020	—
Tocantins	193.850	4.259	162.616	26.669	306	—	306.872.197	3.206.977	229.613.792	71.807.964	2.243.464	—
NORDESTE	8.674.775	183.795	7.052.098	1.413.848	24.802	232	14.494.807.425	134.947.539	9.957.562.376	4.213.958.456	183.695.498	4.643.555
Maranhão	1.052.119	15.430	948.157	86.841	1.678	13	1.616.058.724	11.378.695	1.338.797.684	253.201.605	12.372.237	308.503
Piauí	640.542	9.743	568.003	61.843	942	11	994.403.745	7.321.279	802.020.236	177.896.339	6.969.222	196.669
Ceará	1.378.415	29.268	1.159.608	186.271	3.240	28	2.241.635.809	21.400.072	1.637.366.496	558.184.740	24.170.427	514.073
Rio Grande do Norte	531.600	13.803	424.267	91.807	1.701	22	891.521.777	9.862.467	599.065.004	269.518.503	12.624.017	451.785
Paraíba	674.870	17.691	557.675	97.860	1.628	16	1.091.856.123	13.077.410	787.437.100	278.875.138	12.163.530	302.945
Pernambuco	1.308.255	34.677	976.189	291.915	5.406	68	2.321.822.294	25.621.755	1.378.378.868	876.235.798	40.174.002	1.411.871
Alagoas	461.335	9.112	359.121	91.658	1.428	16	786.708.461	6.551.321	507.078.852	262.168.610	10.612.537	297.141
Sergipe	335.226	9.723	255.809	68.181	1.498	15	586.733.713	6.752.360	361.202.308	207.417.836	11.051.178	310.031
Bahia	2.292.413	44.348	1.803.269	437.472	7.281	43	3.964.066.778	32.982.179	2.546.215.828	1.330.459.885	53.558.348	850.537
SUDESTE	15.091.127	392.594	7.457.549	7.122.063	118.446	475	34.014.888.547	315.594.646	10.530.059.188	22.291.561.770	868.298.054	9.374.889
Minas Gerais	3.931.252	74.741	2.633.164	1.206.873	16.361	113	7.470.666.927	55.649.579	3.718.027.568	3.574.665.627	120.161.189	2.162.964
Espírito Santo	648.533	15.402	420.151	209.159	3.803	18	1.270.790.039	11.541.729	593.253.212	637.657.626	28.006.400	331.073
Rio de Janeiro	2.746.450	62.554	1.298.010	1.357.449	28.239	198	6.429.527.551	45.481.320	1.832.790.120	4.338.254.382	208.935.774	4.065.956
São Paulo	7.764.892	239.897	3.106.224	4.348.582	70.043	146	18.843.904.030	202.922.018	4.385.988.288	13.740.984.135	511.194.692	2.814.897
SUL	6.343.708	194.814	3.648.933	2.470.457	29.373	131	12.669.698.433	157.390.649	5.152.293.396	7.142.214.636	215.207.918	2.591.834
Paraná	2.043.378	54.264	1.227.785	752.695	8.601	33	3.994.535.452	43.357.367	1.733.632.420	2.153.909.561	62.951.681	684.423
Santa Catarina	1.613.515	73.202	854.879	678.136	7.262	36	3.250.847.290	61.383.367	1.207.089.148	1.928.369.848	53.338.235	666.691
Rio Grande do Sul	2.686.815	67.348	1.566.269	1.039.626	13.510	62	5.424.315.691	52.649.915	2.211.571.828	3.059.935.226	98.918.003	1.240.719
CENTRO-OESTE	1.879.638	52.670	1.201.995	613.379	11.513	81	3.633.672.414	41.826.554	1.697.216.940	1.808.335.334	84.524.845	1.768.741
Mato Grosso do Sul	345.210	11.133	219.113	113.821	1.133	10	640.982.089	8.867.166	309.387.556	314.181.009	8.359.390	186.968
Mato Grosso	402.326	12.059	281.878	107.304	1.082	3	707.835.221	9.847.170	398.011.736	291.973.270	7.952.984	50.061
Goiás	756.146	19.053	519.860	213.593	3.626	14	1.390.541.910	15.241.243	734.042.320	614.299.061	26.675.281	284.004
Distrito Federal	375.956	10.425	181.144	178.661	5.672	54	894.313.194	7.870.975	255.775.328	587.881.994	41.537.189	1.247.708

Fuentes: INSS / SUB y SINTESE

Nota: el valor total de los créditos de este cuadro es diferente de los valores totales constantes en los cuadros 13, 14, 15, 19 y 20, por presentar los datos referentes al valor bruto del beneficio, no incluyendo otros créditos de naturaleza eventual y los descuentos.

19

BENEFICIOS EMITIDOS SEGÚN LAS UNIDADES DE LA FEDERACIÓN

GRANDES REGIONES Y UNIDADES DE LA FEDERACIÓN	CANTIDAD						VALOR (EN R\$)						VALOR MEDIANO (R\$)		
	Total	% del total	Variación en Relación al mes anterior (en %)	Clientela		% Rural sobre total	Total	% del total	Variación en Relación al mes anterior (en %)	Clientela		% Rural sobre total	Total	Clientela	
				Urbana	Rural					Urbana	Rural			Urbana	Rural
BRASIL	33.625.705	100,00	0,28	23.495.768	10.129.937	30,1	59.391.120.142	100,00	0,10	46.785.218.842	12.605.901.300	21,2	1.766,24	1.991,22	1.244,42
NORTE	1.636.466	4,87	0,40	639.872	996.594	60,9	2.320.726.254	3,91	0,10	1.155.513.211	1.165.213.043	50,2	1.418,13	1.805,85	1.169,20
Rondônia	232.323	0,69	0,43	85.111	147.212	63,4	328.917.014	0,55	0,24	143.866.565	185.050.448	56,3	1.415,77	1.690,34	1.257,03
Acre	74.831	0,22	0,59	24.668	50.163	67,0	102.238.049	0,17	0,38	44.213.182	58.024.867	56,8	1.366,25	1.792,33	1.156,73
Amazonas	272.047	0,81	0,50	142.006	130.041	47,8	422.140.939	0,71	0,15	273.600.180	148.540.759	35,2	1.551,72	1.926,68	1.142,26
Roraima	36.363	0,11	0,43	14.180	22.183	61,0	50.666.468	0,09	0,16	24.900.575	25.765.893	50,9	1.393,35	1.756,03	1.161,52
Pará	784.831	2,33	0,34	289.650	495.181	63,1	1.093.485.067	1,84	-0,02	528.647.449	564.837.617	51,7	1.393,27	1.825,12	1.140,67
Amapá	42.221	0,13	0,34	18.588	23.633	56,0	58.280.897	0,10	-0,01	32.288.787	25.992.109	44,6	1.380,38	1.737,08	1.099,82
Tocantins	193.850	0,58	0,42	65.669	128.181	66,1	264.997.821	0,45	0,27	107.996.472	157.001.349	59,2	1.367,03	1.644,56	1.224,84
NORDESTE	8.674.775	25,80	0,33	3.575.112	5.099.663	58,8	12.500.137.102	21,05	0,06	6.302.058.912	6.198.078.190	49,6	1.440,98	1.762,76	1.215,39
Maranhão	1.052.119	3,13	0,46	208.252	843.867	80,2	1.314.348.739	2,21	0,02	357.961.478	956.387.261	72,8	1.249,24	1.718,89	1.133,34
Piauí	640.542	1,90	0,35	182.889	457.653	71,4	862.257.753	1,45	0,09	302.459.204	559.798.549	64,9	1.346,14	1.653,79	1.223,19
Ceará	1.378.415	4,10	0,33	538.189	840.226	61,0	1.943.367.159	3,27	0,07	918.581.046	1.024.786.113	52,7	1.409,86	1.706,80	1.219,66
Rio Grande do Norte	531.600	1,58	0,22	251.695	279.905	52,7	764.256.551	1,29	-0,06	425.387.139	338.869.412	44,3	1.437,65	1.690,09	1.210,66
Paraíba	674.870	2,01	0,32	295.414	379.456	56,2	958.975.592	1,61	0,13	484.960.542	474.015.050	49,4	1.420,98	1.641,63	1.249,20
Pernambuco	1.308.255	3,89	0,25	691.012	617.243	47,2	2.019.252.415	3,40	0,01	1.261.722.170	757.530.245	37,5	1.543,47	1.825,90	1.227,28
Alagoas	461.335	1,37	0,40	250.856	210.479	45,6	670.868.452	1,13	0,16	419.226.483	251.641.969	37,5	1.454,19	1.671,18	1.195,57
Sergipe	335.226	1,00	0,36	171.453	163.773	48,9	508.496.484	0,86	0,15	306.578.848	201.917.636	39,7	1.516,88	1.788,12	1.232,91
Bahia	2.292.413	6,82	0,31	985.352	1.307.061	57,0	3.458.313.957	5,82	0,09	1.825.182.001	1.633.131.955	47,2	1.508,59	1.852,31	1.249,47
SUDESTE	15.091.127	44,88	0,23	13.209.741	1.881.386	12,5	30.074.320.458	50,64	0,09	27.627.307.370	2.447.013.088	8,1	1.992,85	2.091,43	1.300,64
Minas Gerais	3.931.252	11,69	0,25	2.818.075	1.113.177	28,3	6.643.124.201	11,19	0,10	5.197.683.633	1.445.440.569	21,8	1.689,82	1.844,41	1.298,48
Espírito Santo	648.533	1,93	0,23	448.553	199.980	30,8	1.126.000.886	1,90	0,10	868.039.472	257.961.414	22,9	1.736,23	1.935,20	1.289,94
Rio de Janeiro	2.746.450	8,17	0,20	2.674.628	71.822	2,6	5.648.625.032	9,51	0,05	5.555.812.888	92.812.144	1,6	2.056,70	2.077,23	1.292,25
São Paulo	7.764.892	23,09	0,24	7.268.485	496.407	6,4	16.656.570.338	28,05	0,10	16.005.771.377	650.798.961	3,9	2.145,11	2.202,08	1.311,02
SUL	6.343.708	18,87	0,26	4.795.318	1.548.390	24,4	11.328.323.840	19,07	0,12	9.293.178.382	2.035.145.458	18,0	1.785,76	1.937,97	1.314,36
Paraná	2.043.378	6,08	0,23	1.468.519	574.859	28,1	3.555.363.513	5,99	0,09	2.805.464.451	749.899.061	21,1	1.739,94	1.910,40	1.304,49
Santa Catarina	1.613.515	4,80	0,32	1.284.186	329.329	20,4	2.921.763.893	4,92	0,19	2.487.638.182	434.125.711	14,9	1.810,81	1.937,13	1.318,21
Rio Grande do Sul	2.686.815	7,99	0,24	2.042.613	644.202	24,0	4.851.196.435	8,17	0,09	4.000.075.749	851.120.685	17,5	1.805,56	1.958,31	1.321,20
CENTRO-OESTE	1.879.629	5,59	0,44	1.275.725	603.904	32,1	3.167.601.065	5,33	0,23	2.407.150.635	760.450.431	24,0	1.685,23	1.886,89	1.259,22
Mato Grosso do Sul	345.210	1,03	0,33	240.298	104.912	30,4	549.292.017	0,92	0,00	417.461.721	131.830.295	24,0	1.591,18	1.737,27	1.256,58
Mato Grosso	402.326	1,20	0,40	219.450	182.876	45,5	612.150.286	1,03	0,21	382.274.455	229.875.831	37,6	1.521,53	1.741,97	1.257,00
Goiás	756.146	2,25	0,56	494.906	261.240	34,5	1.218.130.424	2,05	0,37	887.811.251	330.319.174	27,1	1.610,97	1.793,90	1.264,43
Distrito Federal	375.947	1,12	0,35	321.071	54.876	14,6	788.028.338	1,33	0,19	719.603.208	68.425.130	8,7	2.096,12	2.241,26	1.246,90

Fuentes: INSS / SUB y SINTESE

VALOR MEDIANO DE BENEFICIOS EMITIDOS, SEGÚN LAS UNIDADES DE LA FEDERACIÓN

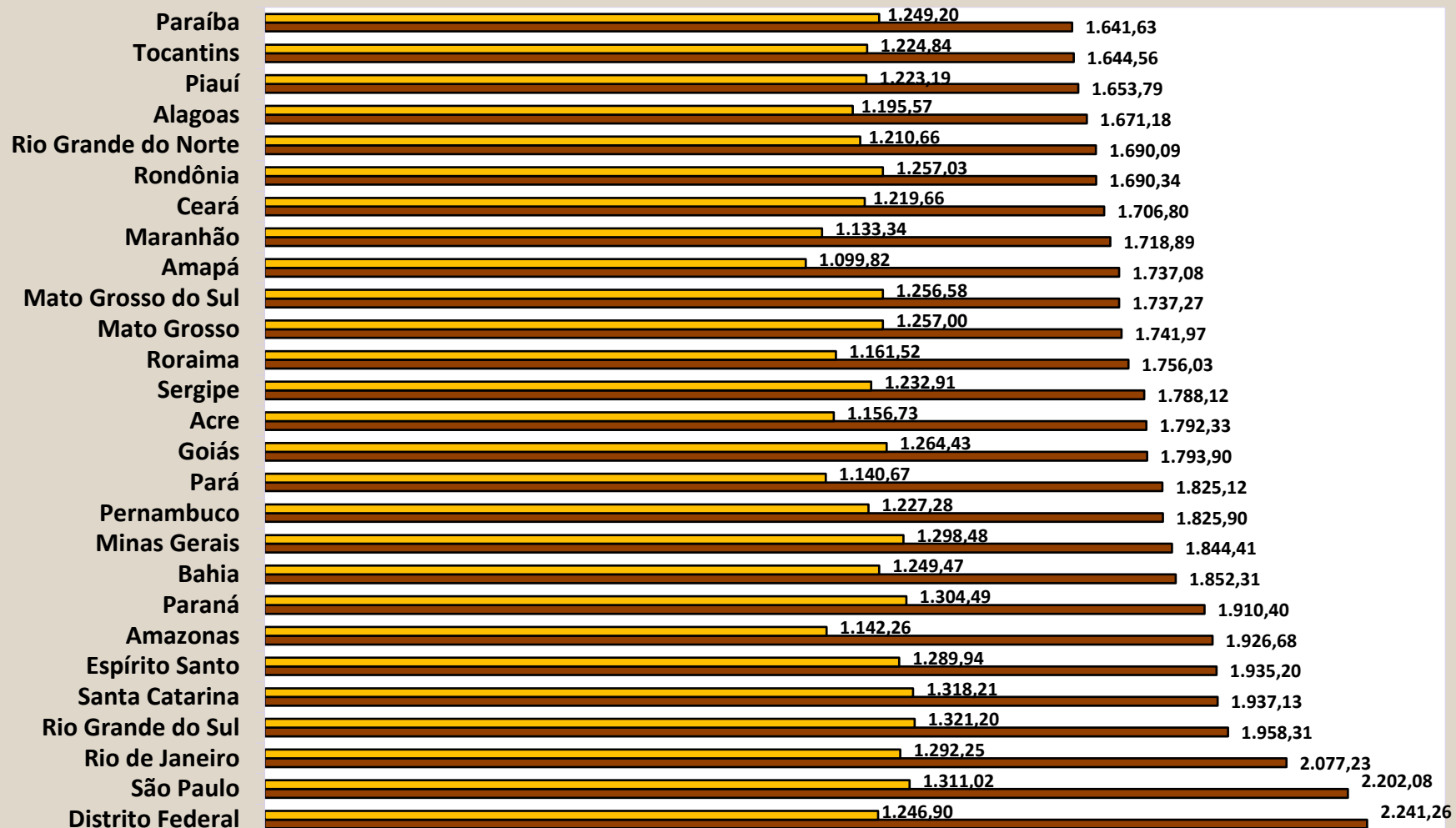

■ Rural

■ Urbana

DISTRIBUCIÓN DE LA CANTIDAD DE BENEFICIOS EMITIDOS, SEGÚN LAS GRANDES REGIONES

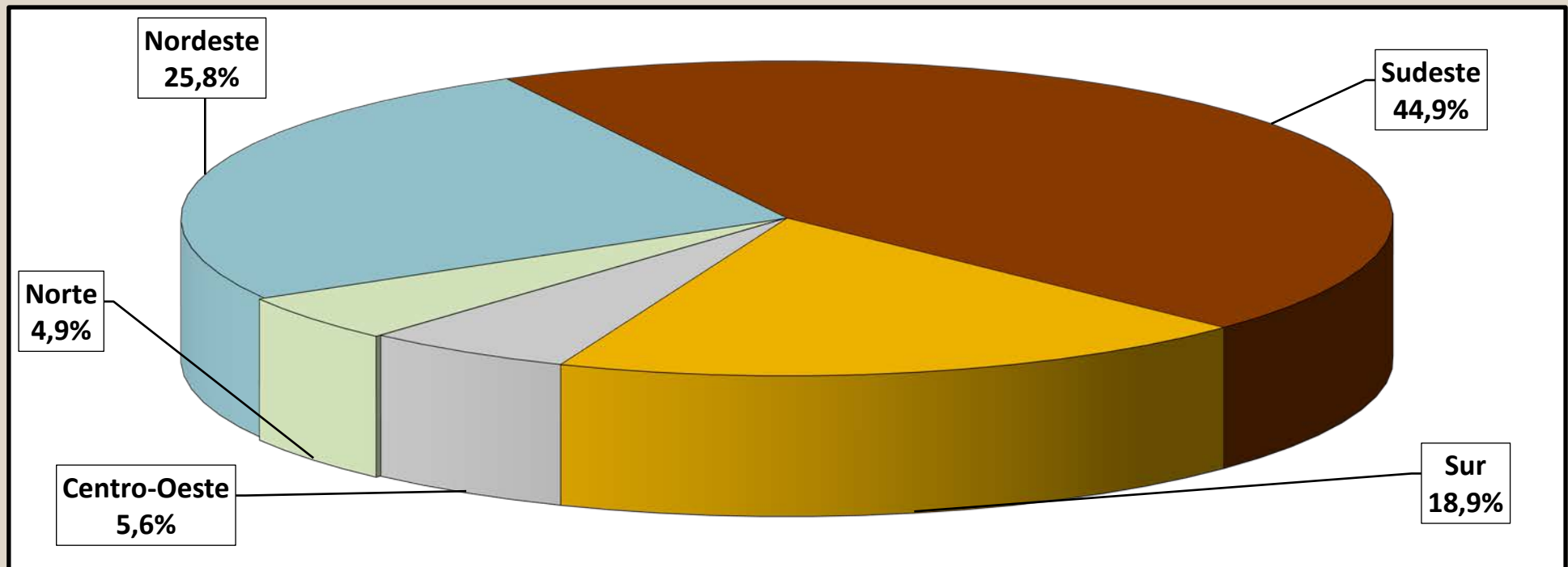

DISTRIBUCIÓN DEL VALOR DE BENEFICIOS EMITIDOS, SEGÚN LAS GRANDES REGIONES

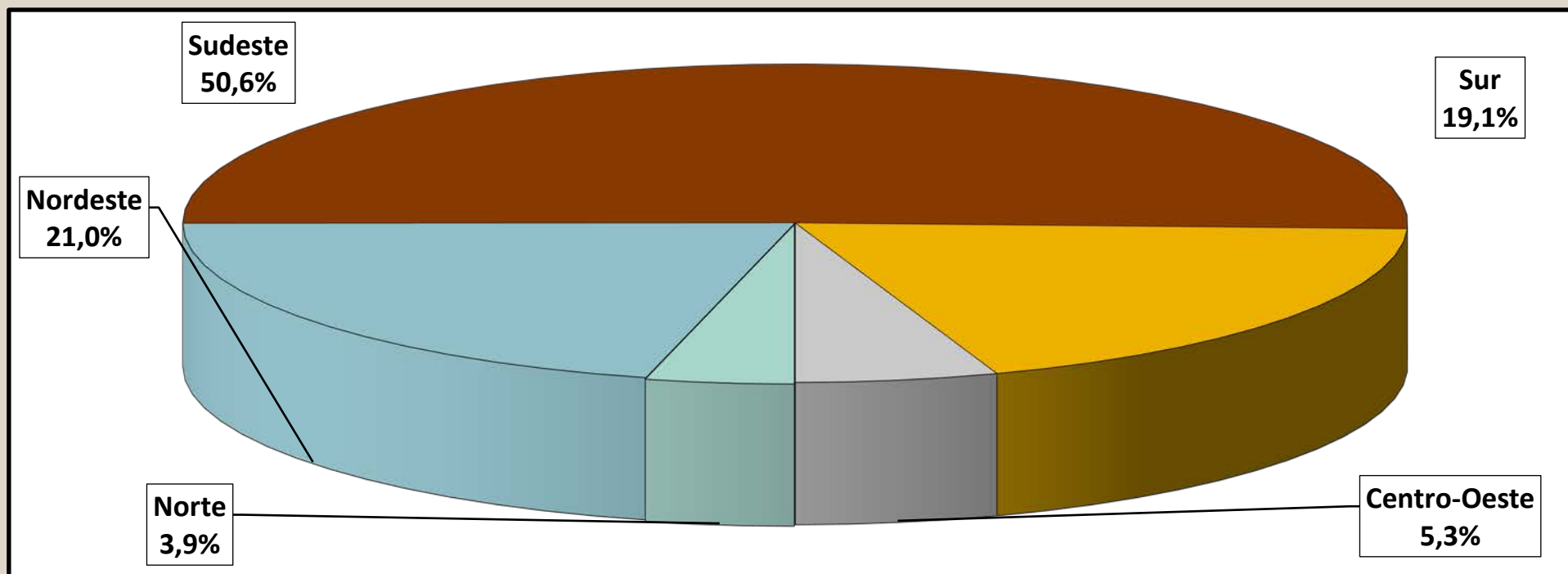

20 BENEFICIOS EMITIDOS SEGÚN LAS ESPECIES

BENEFICIOS DEL RGPS

(continúa)

COD.	ESPECIES DE BENEFICIOS	CANTIDAD			VALOR (R\$)			VALOR MEDIANO (R\$)		
		Total	Clientela		Total	Clientela		Total	Clientela	
			Urbana	Rural		Urbana	Rural		Urbana	Rural
JUBILACIÓN POR EDAD										
07	Jubilación por edad del trabajador rural	32.899	–	32.899	45.830.062	–	45.830.062	1.393,05	–	1.393,05
08	Jubilación por edad del empleador rural	534	–	534	757.352	–	757.352	1.418,26	–	1.418,26
41	Jubilación por edad	12.645.310	5.671.991	6.973.319	17.868.966.251	9.191.656.849	8.677.309.403	1.413,09	1.620,53	1.244,36
52	Retirement by age (Former Basic Plan) (*)	–	–	–	–	–	–	–	–	–
78	Jubilación por edad del ex combatiente marítimo (Ley 1.756/52)	–	–	–	–	–	–	–	–	–
81	Jubilación Obligatoria por Edad (Ex-SASSE)	–	–	–	–	–	–	–	–	–
Total de Jubilaciones por Edad		12.678.743	5.671.991	7.006.752	17.915.553.665	9.191.656.849	8.723.896.817	1.413,04	1.620,53	1.245,07
JUBILACIÓN POR INVALIDEZ										
04	Jubilación por discapacidad de los trabajadores rurales	54.903	–	54.903	70.322.441	–	70.322.441	1.280,85	–	1.280,85
06	Jubilación por invalidez del empleador rural	519	–	519	747.281	–	747.281	1.439,85	–	1.439,85
32	Jubilación por invalidez previsional	3.212.808	2.810.869	401.939	5.243.842.483	4.750.444.226	493.398.257	1.632,17	1.690,03	1.227,55
33	Jubilación por invalidez de Aeronáutica	29	29	–	112.238	112.238	–	3.870,29	3.870,29	–
34	Jubilación por invalidez del ex combatiente marítimo (Ley 1.756/52)	1	1	–	1.836	1.836	–	1.835,60	1.835,60	–
51	Jubilación por invalidez (Extinto Plano Básico)	29	29	–	37.582	37.582	–	1.295,92	1.295,92	–
83	Jubilación por Invalidez (Ex – SASSE)	20	20	–	63.749	63.749	–	3.187,47	3.187,47	–
Total de Jubilaciones por Invalidez		3.268.309	2.810.948	457.361	5.315.127.609	4.750.659.631	564.467.978	1.626,26	1.690,06	1.234,18
JUBILACIÓN POR TIEMPO DE CONTRIBUCIÓN										
42	Jub. Por tiempo de contribución	6.349.894	6.323.955	25.939	16.826.912.904	16.786.282.364	40.630.540	2.649,95	2.654,40	1.566,39
43	Jub. Por tiempo de contribución del ex combatiente	90	90	–	650.850	650.850	–	7.231,66	7.231,66	–
44	Jub. Por tiempo de contribución de aeronauta	270	270	–	1.418.696	1.418.696	–	5.254,43	5.254,43	–
45	Jub. Por tiempo de contribución del periodista profesional	205	205	–	877.604	877.604	–	4.280,99	4.280,99	–
46	Jub. Por tiempo de contribución especial	438.333	438.333	–	1.600.471.631	1.600.471.631	–	3.651,27	3.651,27	–
49	Jub. Por tiempo de contribución ordinaria	2	2	–	3.313	3.313	–	1.656,58	1.656,58	–
57	Jub. Por tiempo de contribución del profesor (Emenda Const. 18/81)	169.196	169.196	–	443.684.131	443.684.131	–	2.622,31	2.622,31	–
72	Jub. Por tiempo de contribución del combatiente marítimo (Ley 1.756/52)	5	5	–	44.141	44.141	–	8.828,18	8.828,18	–
82	Jub. Por tiempo de contribución (Ex SASSE)	42	42	–	515.806	515.806	–	12.281,10	12.281,10	–
Total de Jubilaciones por Tiempo de Contribución		6.958.037	6.932.098	25.939	18.874.579.076	18.833.948.535	40.630.540	2.712,63	2.716,92	1.566,39

Fuentes: INSS / SUB y SINTESE

(continuación)

COD.	ESPECIES DE BENEFICIOS	CANTIDAD			VALOR (R\$)			VALOR MEDIANO (R\$)		
		Total	Clientela		Total	Clientela		Total	Clientela	
			Urbana	Rural		Urbana	Rural		Urbana	Rural
PENSIONES POR MUERTE										
01	Pensión por muerte del trabajador rural	281.807	–	281.807	354.034.607	–	354.034.607	1.256,30	–	1.256,30
03	Pensión por muerte del empleador rural	5.528	–	5.528	7.652.912	–	7.652.912	1.384,39	–	1.384,39
21	Pensión por muerte previsional	8.042.330	5.892.590	2.149.740	13.050.039.387	10.387.469.962	2.662.569.424	1.622,67	1.762,80	1.238,55
23	Pensión por muerte del ex combatiente	3.169	3.169	–	13.319.155	13.319.155	–	4.202,95	4.202,95	–
27	Pensión por muerte del servidor público federal con dupla jubilación	723	723	–	1.102.104	1.102.104	–	1.524,35	1.524,35	–
28	Pensión por muerte del Régimen General (Decreto 20.465/31)	668	668	–	816.197	816.197	–	1.221,85	1.221,85	–
29	Pensión por muerte del ex combatiente marítimo (Ley 1.756/52)	572	572	–	2.917.129	2.917.129	–	5.099,88	5.099,88	–
55	Pensión por muerte (Extinto Plano Básico)	215	215	–	275.133	275.133	–	1.279,69	1.279,69	–
84	Pensión por muerte (Ex SASSE)	489	489	–	2.474.948	2.474.948	–	5.061,24	5.061,24	–
Total de Pensiones por Muerte		8.335.501	5.898.426	2.437.075	13.432.631.571	10.408.374.628	3.024.256.944	1.611,50	1.764,60	1.240,94
AUXILIOS										
13	Auxilio enfermedad del trabajador rural	4	–	4	5.648	–	5.648	1.412,00	–	1.412,00
15	Imprisonment benefit of rural worker	–	–	–	–	–	–	–	–	–
25	Auxilio reclusión	14.488	13.294	1.194	20.651.531	19.077.233	1.574.298	1.425,42	1.435,03	1.318,51
31	Auxilio enfermedad previdenciara	1.310.130	1.169.864	140.266	2.286.272.569	2.092.405.786	193.866.783	1.745,07	1.788,59	1.382,14
36	Auxilio accidente	167.833	142.772	25.061	168.785.162	151.010.920	17.774.242	1.005,67	1.057,71	709,24
50	Sickness Benefit (Former Basic Plan) (*)	–	–	–	–	–	–	–	–	–
Total de Auxilios		1.492.455	1.325.930	166.525	2.475.714.910	2.262.493.939	213.220.970	1.658,82	1.706,34	1.280,41
BENEFICIOS ACCIDENTARIOS										
02	Pensión por muerte por accidente de trabajo del trabajador rural	1.633	–	1.633	1.984.693	–	1.984.693	1.215,37	–	1.215,37
05	Jub. Por invalidez por accidente de trab. del trabajador rural	2.129	–	2.129	2.531.354	–	2.531.354	1.188,99	–	1.188,99
10	Auxilio enfermedad por accidente de trabajo del trabajador rural	1	–	1	1.412	–	1.412	1.412,00	–	1.412,00
91	Auxilio enfermedad por accidente del trabajo	99.676	97.308	2.368	208.925.838	205.630.894	3.294.943	2.096,05	2.113,20	1.391,45
92	Jubilación por invalidez por accidente de trabajo	205.584	195.139	10.445	414.480.090	401.634.087	12.846.003	2.016,11	2.058,19	1.229,87
93	Pensión por muerte por accidente de trabajo	93.752	92.134	1.618	167.586.265	165.555.092	2.031.173	1.787,55	1.796,89	1.255,36
94	Auxilio accidente por accidente de trabajo	386.584	377.680	8.904	470.406.263	464.098.329	6.307.934	1.216,83	1.228,81	708,44
95	Auxilio suplementar por accidente de trabajo	21.012	21.012	–	7.560.899	7.560.899	–	359,84	359,84	–
Total de beneficios Accidentarios		810.371	783.273	27.098	1.273.476.813	1.244.479.301	28.997.512	1.571,47	1.588,82	1.070,10
ESPECIES DIVERSAS										
47	Abono de permanencia en servicio 25%	2	2	–	3.023	3.023	–	1.511,42	1.511,42	–
48	Abono de permanencia en servicio 20%	32	32	–	42.837	42.837	–	1.338,67	1.338,67	–
68	Special Lump Sum	–	–	–	–	–	–	–	–	–
79	Abono de supervisor jubilado por la autarquía empleadora (Ley 1.756/52)	6	6	–	901	901	–	150,16	150,16	–
80	Salario maternidad	82.258	73.070	9.188	103.989.737	93.559.197	10.430.539	1.264,19	1.280,41	1.135,24
Total de Especies Diversas		82.298	73.110	9.188	104.036.498	93.605.959	10.430.539	1.264,14	1.280,34	1.135,24
TOTAL DE BENEFICIOS DEL RGPS		33.625.714	23.495.776	10.129.938	59.391.120.142	46.785.218.842	12.605.901.300	1.766,24	1.991,22	1.244,42

Fuentes: DATAPREV / SUB y SINTESE.

BENEFICIOS ASISTENCIALES

(conclusión)

COD.	ESPECIES DE BENEFICIOS	CANTIDAD			VALOR (R\$)			VALOR MEDIANO (R\$)		
		Total	Clientela		Total	Clientela		Total	Clientela	
			Urbana	Rural		Urbana	Rural		Urbana	Rural
11	Ingreso mensual vitalicia por invalidez del trab. rural (Ley 6.179/74)	22.071	–	22.071	29.849.345	–	29.849.345	1.352,42	–	1.352,42
12	Ingreso mensual vitalicia por edad del trab. rural (Ley 6.179/74)	1.218	–	1.218	1.719.363	–	1.719.363	1.411,63	–	1.411,63
16	Auxilio del gobierno federal	20	20	–	12.000	12.000	–	600,00	600,00	–
30	Ingreso Mensual vitalicia por invalidez (Ley 6.179/74)	462	462	–	299.695	299.695	–	648,69	648,69	–
40	Ingreso vitalicia por edad (Ley 6.179/74)	33.343	27.946	5.397	44.825.424	37.607.157	7.218.267	1.344,37	1.345,71	1.337,46
87	Amparo asistencial al portador de deficiencia (LOAS)	2.181	1.595	586	3.077.736	2.250.304	827.432	1.411,16	1.410,85	1.412,00
88	Amparo asistencial al anciano (LOAS)	3.190.246	3.190.246	–	3.885.964.245	3.885.964.245	–	1.218,08	1.218,08	–
TOTAL DE BENEFICIOS ASISTENCIALES		2.614.993	2.614.993	–	3.380.745.383	3.380.745.383	–	1.292,83	1.292,83	–

Fuentes: DATAPREV / SUB y SINTESE.

BENEFICIOS DE LA LEGISLACIÓN ESPECÍFICA - BLE

COD.	ESPECIES DE BENEFICIOS	CANTIDAD			VALOR (R\$)			VALOR MEDIANO (R\$)		
		Total	Clientela		Total	Clientela		Total	Clientela	
			Urbana	Rural		Urbana	Rural		Urbana	Rural
22	Pensión por muerte estatutaria	–	Urbana	Rural	–	Urbana	Rural	–	Urbana	Rural
26	Pensión especial (Ley 593/48)	565	565	–	764.650	764.650	–	1.353,36	1.353,36	–
37	Jubilación de extra numerario de la Unión	534	534	–	746.369	746.369	–	1.397,69	1.397,69	–
38	Jubilación de la extinta CAPIN	7	7	–	11.678	11.678	–	1.668,30	1.668,30	–
54	Pensión especial vitalicia (Ley 9.793/99)	1	1	–	1.412	1.412	–	1.412,00	1.412,00	–
56	Pensión men. vitalicia por síndrome de talidomida (Ley 7.070/82)	10	10	–	39.464	39.464	–	3.946,42	3.946,42	–
58	Jubilación excepcional del amnistiado (Ley 6.683/79)	1.229	1.229	–	5.907.497	5.907.497	–	4.806,75	4.806,75	–
59	Pensión por muerte excepcional del amnistiado (Ley 6.683/79)	117	117	–	1.462.446	1.462.446	–	12.499,53	12.499,53	–
60	Pensión mensual especial vitalicia (Ley 10.923/2004)	405	405	–	4.694.339	4.694.339	–	11.590,96	11.590,96	–
76	Family benefit of former Train Company RFFSA (Decree-Law 956/69)	743	743	–	904.096	904.096	–	1.216,82	1.216,82	–
85	Pensión mensual vitalicia del cauchero (Ley 7.986/89)	–	–	–	–	–	–	–	–	–
86	Pensión mensual vitalicia del dep del cauchero (Ley 7.986/89)	1.525	1.525	–	4.256.779	4.256.779	–	2.791,33	2.791,33	–
89	Pensión especial para las víctimas de hemodiálisis Caruaru	4.914	4.914	–	13.718.180	13.718.180	–	2.791,65	2.791,65	–
96	Pensión especial a las personas afectadas por lepra (Ley 11.520/2007)	44	44	–	51.319	51.319	–	1.166,33	1.166,33	–
TOTAL DE BENEFICIOS DE LA LEGISLACIÓN ESPECÍFICA		4.229	4.229	–	7.097.371	7.097.371	–	1.678,26	1.678,26	–

Fuentes: DATAPREV / SUB y SINTESE.

DISTRIBUCIÓN DE LA CANTIDAD DE BENEFICIOS EMITIDOS SEGÚN LOS GRUPOS DE ESPECIES (% DEL TOTAL)

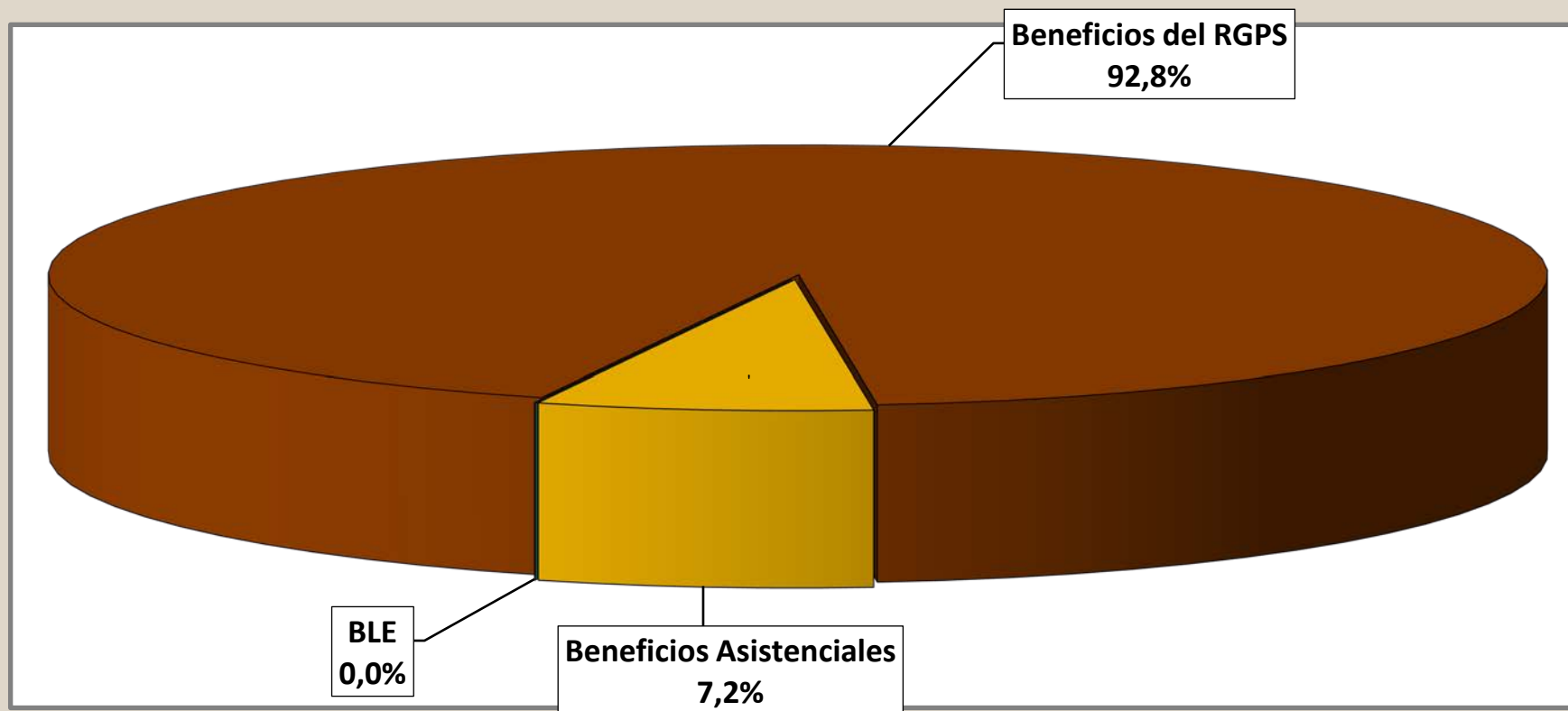

DISTRIBUCIÓN DEL VALOR DE BENEFICIOS EMITIDOS SEGÚN LOS GRUPOS DE ESPECIES (% DEL TOTAL)

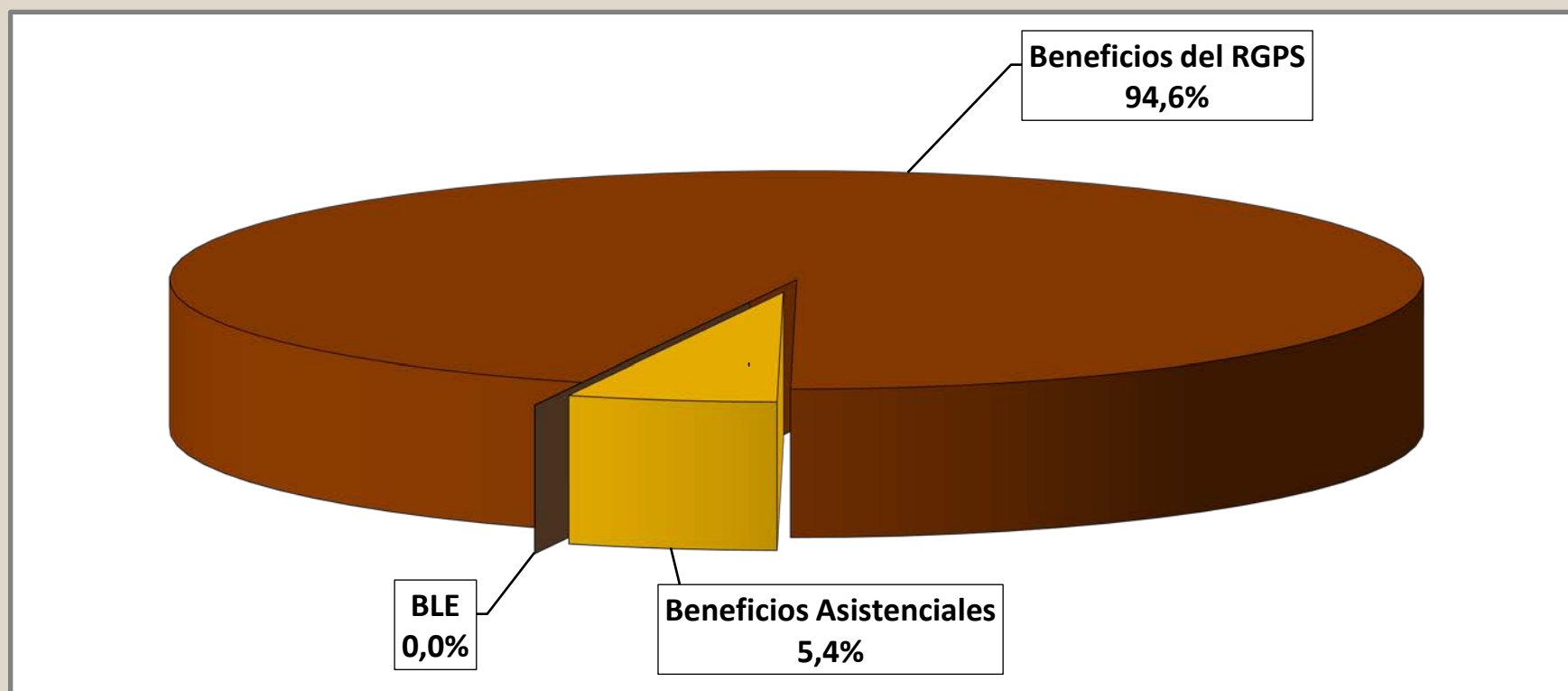

DISTRIBUCIÓN DE LA CANTIDAD DE BENEFICIOS ACCIDENTARIOS EMITIDOS SEGÚN LOS GRUPOS DE ESPECIES

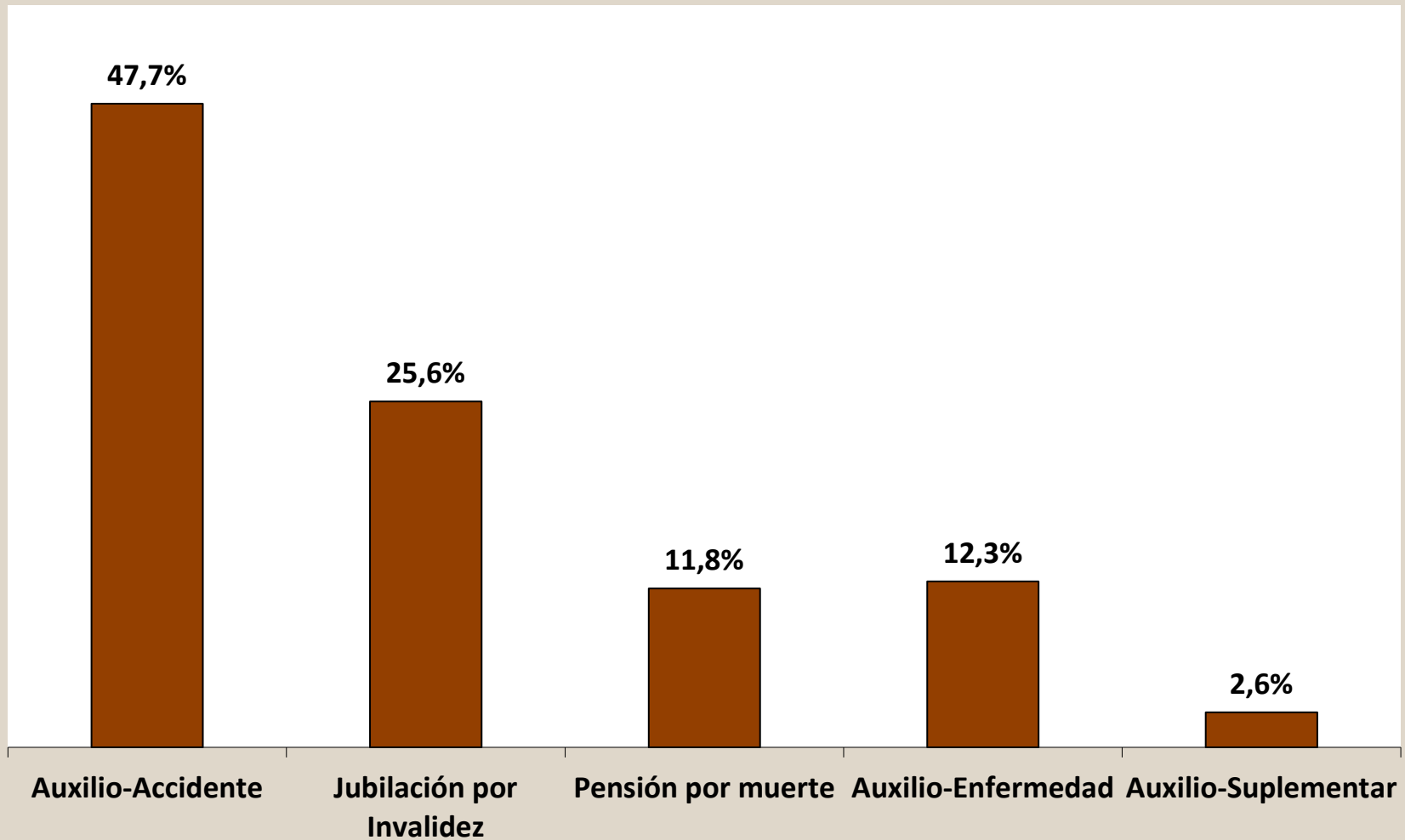

DISTRIBUCIÓN DE LA CANTIDAD DE BENEFICIOS ACCIDENTARIOS EMITIDOS SEGÚN LOS GRUPOS DE ESPECIES

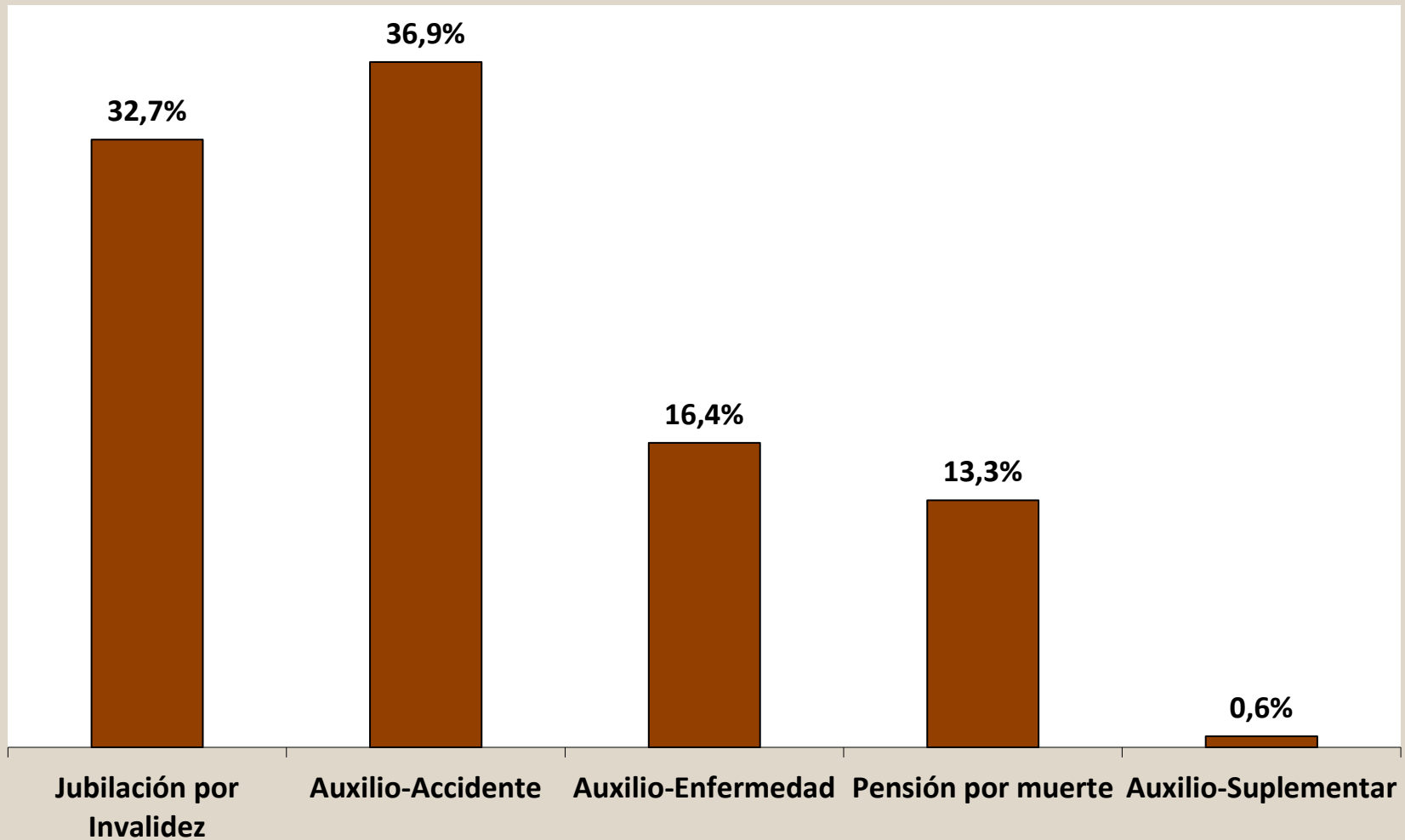

21

BENEFICIOS CESADOS SEGÚN LOS GRUPOS DE ESPECIES - ENERO/24

GRUPOS DE ESPECIES	CANTIDAD							VALOR (R\$)						VALOR MEDIANO (R\$)			
	Total	% del total	% del grupo	% del sub grupo	Variación en Relación al mes anterior (en %)	Clientela		Total	% del total	% del grupo	% del sub grupo	Variación en Relación al mes anterior (en %)	Clientela		Total	Clientela	
						Urbana	Rural						Urbana	Rural		Urbana	Rural
TOTAL	682.898	100,00			51,24	574.584	108.314	1.187.195.392	100,00			54,89	1.043.515.463	143.679.929	1.738,47	1.816,12	1.326,51
BENEFICIOS DEL RGPS	660.271	96,69	100,00		51,98	552.169	108.102	1.154.796.299	97,27	100,00		55,27	1.011.415.714	143.380.585	1.748,97	1.831,71	1.326,35
Previsionales	631.847	92,52	95,70	100,00	52,09	524.335	107.512	1.097.574.434	92,45	95,04	100,00	55,48	954.962.362	142.612.072	1.737,09	1.821,28	1.326,48
Jubilados	67.259	9,85	10,19	10,64	25,41	45.158	22.101	124.819.082	10,51	10,81	11,37	32,97	94.117.138	30.701.944	1.855,80	2.084,17	1.389,17
Edad	36.953	5,41	5,60	5,85	22,76	16.678	20.275	53.697.268	4,52	4,65	4,89	30,15	25.523.770	28.173.498	1.453,12	1.530,39	1.389,57
Invalidez	13.829	2,03	2,09	2,19	27,48	12.046	1.783	23.360.463	1,97	2,02	2,13	35,12	20.898.351	2.462.111	1.689,24	1.734,88	1.380,88
Tiempo de Contribución	16.477	2,41	2,50	2,61	29,93	16.434	43	47.761.351	4,02	4,14	4,35	35,20	47.695.017	66.334	2.898,67	2.902,22	1.542,65
Pensiones por Muerte	36.742	5,38	5,56	5,82	36,81	25.880	10.862	54.750.875	4,61	4,74	4,99	40,02	40.172.462	14.578.413	1.490,14	1.552,26	1.342,15
Auxilios	427.222	62,56	64,70	67,61	51,77	392.971	34.251	775.957.170	65,36	67,19	70,70	55,30	728.634.065	47.323.104	1.816,29	1.854,17	1.381,66
Enfermedad	425.922	62,37	64,51	67,41	51,69	391.920	34.002	774.485.012	65,24	67,07	70,56	55,23	727.364.293	47.120.719	1.818,37	1.855,90	1.385,82
Accidente	647	0,09	0,10	0,10	98,47	457	190	657.350	0,06	0,06	0,06	120,20	529.388	127.963	1.016,00	1.158,40	673,49
Reclusión	653	0,10	0,10	0,10	70,94	594	59	814.807	0,07	0,07	0,07	79,07	740.385	74.422	1.247,79	1.246,44	1.261,40
Salario-Maternidad	100.624	14,73	15,24	15,93	88,28	60.326	40.298	142.047.309	11,96	12,30	12,94	93,81	92.038.698	50.008.611	1.411,66	1.525,69	1.240,97
Abono de perman. en Serv. 20%	0	0,00	0,00	0,00	-	0	-	0	0,00	0,00	0,00	-	0	-	0,00	0,00	-
Accidentarios	28.424	4,16	4,30	100,00	49,43	27.834	590	57.221.865	4,82	4,96	100,00	51,43	56.453.352	768.513	2.013,15	2.028,22	1.302,56
Jubilación por Invalidez	604	0,09	0,09	2,12	34,22	572	32.000	1.268.305	0,11	0,11	2,22	39,78	1.223.320	44.986	2.099,84	2.138,67	1.405,80
Pensión por muerte	307	0,04	0,05	1,08	43,46	293	14	507.155	0,04	0,04	0,89	57,66	485.971	21.184	1.651,97	1.658,60	1.513,13
Auxilio-Enfermedad	25.556	3,74	3,87	89,91	48,56	25.077	479	53.348.961	4,49	4,62	93,23	51,02	52.688.244	660.717	2.087,53	2.101,06	1.379,37
Auxilio-Accidente	1.706	0,25	0,26	6,00	70,09	1.641	65	2.042.659	0,17	0,18	3,57	70,24	2.001.032	41.627	1.197,34	1.219,40	640,41
Auxilio-Suplementar	251	0,04	0,04	0,88	65,13	251	-	54.785	0,00	0,00	0,10	70,43	54.785	-	218,27	218,27	-
BENEFICIOS ASISTENCIALES	22.334	3,27	100,00		32,51	22.122	212	31.435.457	2,65	100,00		41,56	31.136.113	299.344	1.407,52	1.407,47	1.412,00
Amparos Asistenciales (LOAS)	21.806	3,19	97,64	100,00	33,04	21.806	-	30.690.655	2,59	97,63	100,00	42,09	30.690.655	-	1.407,44	1.407,44	-
Anciano	12.996	1,90	58,19	59,60	33,33	12.996	-	18.326.281	1,54	58,30	59,71	42,53	18.326.281	-	1.410,15	1.410,15	-
Portador de Deficiencia	8.810	1,29	39,45	40,40	32,60	8.810	-	12.364.374	1,04	39,33	40,29	41,43	12.364.374	-	1.403,45	1.403,45	-
Anticipación de bpc	7	0,00	0,03	0,03	-22,222	7	-	9.884	0,00	0,03	0,03	-	9.884	-	1.412,00	1.412,00	-
Rentas Mensuales Vitalicias (RMV)	521	0,08	2,33	100,00	14,51	309	212	734.918	0,06	2,34	100,00	22,36	435.574	299.344	1.410,59	1.409,62	1.412,00
Anciano	65	0,01	0,29	12,48	8,33	39	26	91.780	0,01	0,29	12,49	15,88	55.068	36.712	1.412,00	1.412,00	1.412,00
Portador de Deficiencia	456	0,07	2,04	87,52	15,44	270	186	643.138	0,05	2,05	87,51	23,35	380.506	262.632	1.410,39	1.409,28	1.412,00
BENEFICIOS DE LA LEGISLACIÓN ESPECÍFICA (BLE) ⁽¹⁾	293	0,04			31,98	293	-	963.636	0,08			76,63	963.636	-	3.288,86	3.288,86	-

Fuentes: INSS / SUB y SINTESE

(1) Incluye las siguientes especies: 22 pensión por muerte estatutaria; 26 - Pensión especial (Ley N° 593/48), 37 - Jubilación de extra numerario de la Unión; 38 Jubilación de la extinta CAPIN; 56 - Pensiones mensual de por vida por el síndrome de talidomida;

58 - Jubilación excepcional de amnistía; 59 - Pensión por muerte excepcional del amnistiado; 76 - Salario-Familia estatutaria del RFFSA; 85 - pensión mensual vitalicia del cauchero; 86 - pensión mensual vitalicia del dependiente del cauchero; 89 - pensión especial para las víctimas de hemodiálisis Caruaru; 96 - pensión especial a las personas afectadas por lepra. Excluyendo el BLE adicional

BENEFICIOS CESADOS Y SUSPENDIDOS SEGÚN LAS UNIDADES DE LA FEDERACIÓN - ENERO/2024

GRANDE REGIONES Y UNIDADES DE LA FEDERACIÓN	BENEFICIOS CESADOS						BENEFICIOS SUSPENDIDOS		
	Cantidad			Valor			Cantidad	% del total	Variación en Relación al mes anterior (%)
	Total	% del total	Variación en Relación al mes anterior (%)	Total (R\$)	% del total	Variación en Relación al mes anterior (%)			
BRASIL	682.898	100,00	51,24	1.187.195.392	100,00	54,89	29.297	100,00	-12,85
NORTE	35.846	5,25	45,10	55.971.503	4,71	49,90	2.334	7,97	-10,40
Rondônia	4.914	0,72	53,61	7.698.606	0,65	57,98	302	1,03	-29,11
Acre	2.250	0,33	49,90	3.388.007	0,29	48,83	163	0,56	7,24
Amazonas	7.060	1,03	54,01	10.935.199	0,92	53,53	420	1,43	-2,78
Roraima	1.455	0,21	75,09	2.311.838	0,19	76,11	112	0,38	43,59
Pará	15.212	2,23	35,72	24.127.275	2,03	43,18	1.040	3,55	-14,40
Amapá	1.608	0,24	41,05	2.302.964	0,19	50,67	151	0,52	11,85
Tocantins	3.347	0,49	49,29	5.207.613	0,44	54,28	146	0,50	-12,57
NORDESTE	151.617	22,20	54,35	231.432.298	19,49	58,20	8.132	27,76	-15,56
Maranhão	18.065	2,65	67,01	25.147.698	2,12	66,54	981	3,35	-30,47
Piauí	11.597	1,70	68,93	16.970.775	1,43	72,42	415	1,42	-13,90
Ceará	22.957	3,36	58,39	35.205.270	2,97	64,38	1.547	5,28	-7,20
Rio Grande do Norte	9.740	1,43	39,72	15.225.584	1,28	44,38	542	1,85	17,57
Paraíba	13.346	1,95	58,94	20.504.826	1,73	65,57	511	1,74	-12,65
Pernambuco	22.987	3,37	42,15	36.445.227	3,07	45,62	1.562	5,33	-15,48
Alagoas	7.999	1,17	43,79	12.161.282	1,02	50,42	411	1,40	-41,62
Sergipe	5.680	0,83	57,56	8.776.254	0,74	61,59	299	1,02	-17,17
Bahia	39.246	5,75	54,83	60.995.383	5,14	58,62	1.864	6,36	-11,74
SUDESTE	300.015	43,93	48,92	558.292.160	47,03	52,62	13.127	44,81	-8,76
Minas Gerais	85.398	12,51	45,53	140.492.838	11,83	48,21	2.587	8,83	-13,80
Espírito Santo	13.922	2,04	51,33	23.693.948	2,00	55,41	729	2,49	-17,81
Rio de Janeiro	48.184	7,06	33,79	90.364.063	7,61	37,28	3.451	11,78	-1,76
São Paulo	152.511	22,33	56,31	303.741.311	25,58	59,91	6.360	21,71	-8,97
SUL	141.114	20,66	53,16	246.694.372	20,78	56,62	3.873	13,22	-16,67
Paraná	45.123	6,61	60,28	77.036.096	6,49	63,24	1.542	5,26	-8,10
Santa Catarina	42.568	6,23	58,09	75.991.681	6,40	60,87	1.055	3,60	-20,91
Rio Grande do Sul	53.423	7,82	44,18	93.666.596	7,89	48,48	1.276	4,36	-22,00
CENTRO-OESTE	54.306	7,95	55,14	94.805.058	7,99	59,26	1.831	6,25	-21,95
Mato Grosso do Sul	11.410	1,67	53,59	19.546.165	1,65	57,97	431	1,47	-7,31
Mato Grosso	11.646	1,71	60,90	19.936.928	1,68	63,04	457	1,56	-23,45
Goiás	21.909	3,21	57,31	36.647.840	3,09	62,25	494	1,69	-18,88
Distrito Federal	9.341	1,37	45,70	18.674.125	1,57	51,34	449	1,53	-33,48

Fuentes: INSS / SUB y SINTESE

CANTIDAD DE BENEFICIOS CESADOS SEGÚN LAS UNIDADES DE LA FEDERACIÓN - ENERO/2024

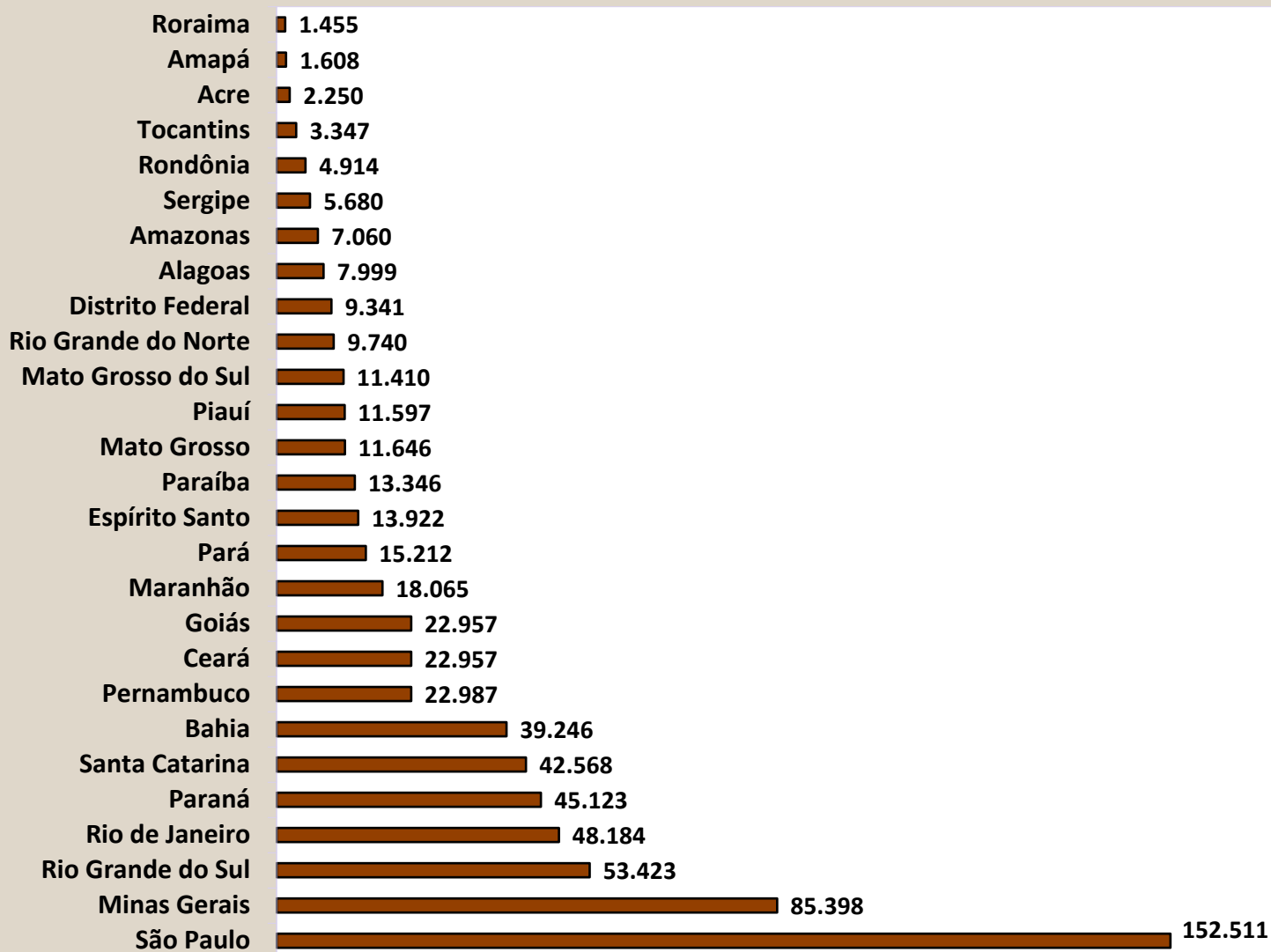

CANTIDAD DE BENEFICIOS SUSPENDIDOS SEGÚN LAS UNIDADES DE LA FEDERACIÓN - ENERO/2024

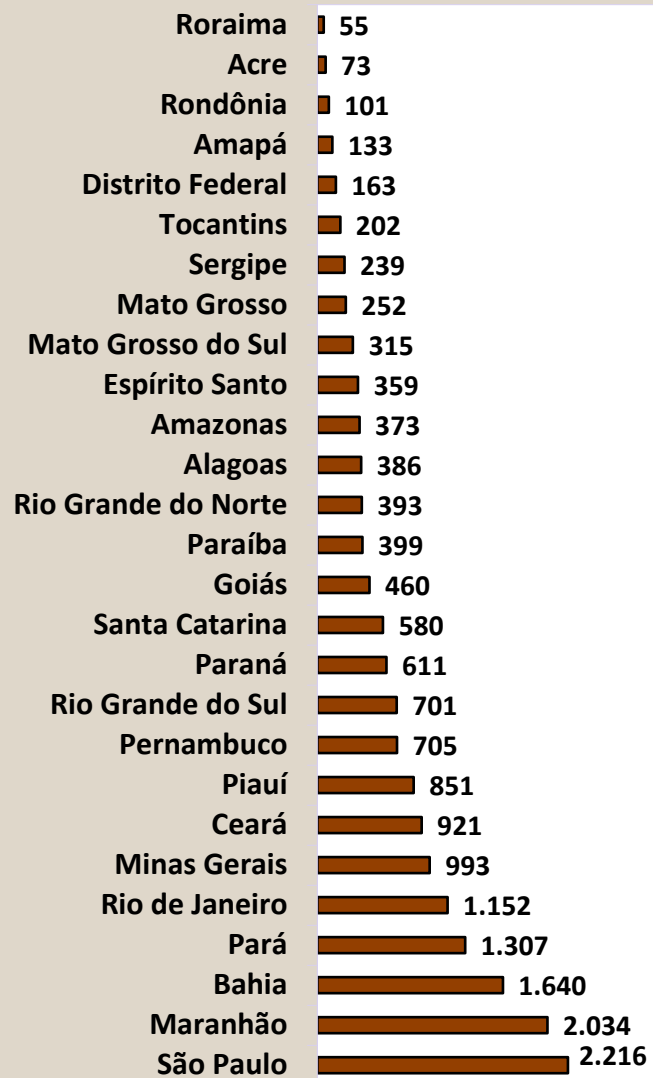

23

RECHAZADOS SEGÚN LAS UNIDADES DE FEDERACIÓN

GRANDE REGIONES Y UNIDADES DE LA FEDERACIÓN	Rechazado			
	Total	Variación en relación al mes anterior (%)	Beneficios por incapacidad	Demás Beneficios
BRASIL	419.283	-10,69	223.474	195.809
NORTE	26.863	-8,80	13.773	13.090
Rondônia	2.624	-17,25	1.623	1.001
Acre	1.881	7,86	1.092	789
Amazonas	5.658	-18,24	2.488	3.170
Roraima	741	-28,89	423	318
Pará	12.093	-3,34	6.203	5.890
Amapá	1.369	4,82	653	716
Tocantins	2.497	-9,53	1.291	1.206
NORDESTE	104.292	-10,36	68.836	35.456
Maranhão	10.297	-17,91	5.668	4.629
Piauí	8.115	-12,74	5.776	2.339
Ceará	16.060	-5,13	10.367	5.693
Rio Grande do Norte	6.841	-12,45	4.970	1.871
Paraíba	7.813	-14,71	5.740	2.073
Pernambuco	14.395	-14,36	9.503	4.892
Alagoas	7.484	-8,74	5.410	2.074
Sergipe	3.936	-17,54	2.698	1.238
Bahia	29.351	-4,75	18.704	10.647
SUDESTE	151.377	-12,74	87.874	63.503
Minas Gerais	39.347	-9,58	24.601	14.746
Espírito Santo	6.516	-15,42	4.073	2.443
Rio de Janeiro	28.398	-6,81	16.556	11.842
São Paulo	77.116	-15,98	42.644	34.472
SUR	59.214	-12,22	33.106	26.108
Paraná	21.638	-7,33	12.071	9.567
Santa Catarina	16.349	-12,46	9.308	7.041
Rio Grande do Sul	21.227	-16,53	11.727	9.500
CENTRO-OESTE	77.537	-6,26	19.885	57.652
Mato Grosso do Sul	5.503	-10,91	3.477	2.026
Mato Grosso	6.405	-2,88	3.653	2.752
Goiás	10.679	-2,14	6.906	3.773
Distrito Federal	54.950	-6,91	5.849	49.101

Fuentes: INSS / SUB y SINTESE

EVOLUCIÓN DE CONCESIONES Y RECHAZADOS DE BENEFICIOS - 2006/2024

AÑOS/MESES	CONCESIONES				RECHAZADOS			
	Total	Variación en relación al mes anterior (%)	Beneficios por incapacidad	Demás Beneficios	Total	Variación en relación al mes anterior (%)	Beneficios por incapacidad	Demás Beneficios
2006 Total	4.238.816	7,16	2.653.247	1.585.569	2.771.128	52,07	1.694.719	1.076.409
2007 Total	4.173.350	-1,54	2.400.086	1.773.264	3.211.819	15,90	2.359.332	852.487
2008 Total	4.461.842	6,91	2.546.020	1.915.822	3.606.924	12,30	2.585.458	1.021.466
2009 Total	4.473.905	0,27	2.416.025	2.057.880	3.325.257	-7,81	2.148.896	1.176.361
2010 Total	4.639.867	3,71	2.647.912	1.991.955	3.233.763	-2,75	2.131.567	1.102.196
2011 Total	4.767.039	2,74	2.744.344	2.022.695	3.250.290	0,51	2.146.431	1.103.859
2012 Total	4.957.681	4,00	2.856.653	2.101.028	3.310.576	1,85	2.120.882	1.189.694
2013 Total	5.207.629	5,04	3.000.724	2.206.905	3.297.415	-0,40	2.059.822	1.237.593
2014 Total	5.211.030	0,07	3.024.026	2.187.004	3.136.186	-4,89	1.939.823	1.196.363
2015 Total	4.435.621	-14,88	2.396.324	2.039.297	2.632.464	-16,06	1.593.002	1.039.462
2016 Total	5.132.451	15,71	2.807.042	2.325.409	4.164.435	58,20	2.548.629	1.615.806
2017 Total	4.995.623	-2,67	2.970.338	2.025.285	3.950.436	-5,14	2.350.796	1.599.640
2018 Total	5.123.777	2,57	2.941.528	2.182.249	3.889.600	-1,54	2.457.022	1.432.578
2019 Total	5.190.239	1,30	2.849.945	2.340.294	4.201.320	8,01	2.399.488	1.801.832
2020 Total	4.868.146	-6,21	2.567.102	2.301.044	4.463.911	6,25	2.501.001	1.962.910
2021 Total	4.729.820	-2,84	2.312.745	2.417.075	4.619.327	3,48	2.635.468	1.983.859
2022 Total	5.212.631	10,21	2.576.437	2.636.194	5.113.354	10,69	2.690.115	2.423.239
2023 Total	5.964.270	14,42	3.234.220	2.730.050	5.064.284	-0,96	2.647.332	2.416.952
Enero	363.722	-14,01	207.027	156.695	264.846	-37,47	139.502	125.344
Febrero	351.550	-3,35	196.666	154.884	317.809	20,00	188.266	129.543
Marzo	492.589	40,12	275.235	217.354	432.554	36,11	241.946	190.608
Abril	414.261	-15,90	213.402	200.859	367.256	-15,10	192.673	174.583
Mayo	504.375	21,75	252.133	252.242	469.035	27,71	231.014	238.021
Junio	459.676	-8,86	238.092	221.584	396.360	-15,49	226.315	170.045
Julio	473.929	3,10	243.619	230.310	421.872	6,44	197.921	223.951
Agosto	695.476	46,75	355.383	340.093	544.429	29,05	259.609	284.820
Septiembre	556.966	-19,92	291.742	265.224	462.480	-15,05	229.907	232.573
Octubre	544.507	-2,24	303.092	241.415	455.236	-1,57	239.048	216.188
Noviembre	600.299	10,25	351.669	248.630	462.959	1,70	261.436	201.523
Diciembre	506.920	-15,56	306.160	200.760	469.448	1,40	239.695	229.753
2024 Enero	509.680	0,54	293.517	216.163	416.659	-11,24	213.688	202.971
Febrero	520.315	2,09	312.642	207.673	419.283	0,63	223.474	195.809
Subtotal ⁽¹⁾	1.029.995	44,00	606.159	423.836	835.942	43,47	437.162	398.780

Fuentes: INSS / SUB y SINTESE

(1) La variación corresponde a la razón entre el acumulado del año y el acumulado del mismo periodo del año anterior.

REQUISITOS DE BENEFICIOS EN ANÁLISIS POR EL INSS Y PERICIA MÉDICA INICIAL POR PENDENCIA Y SEGUNDA UNIDAD DE LA FEDERACIÓN

GRANDE REGIONES Y UNIDADES DE LA FEDERACIÓN	En espera del INSS y/o peritaje médico inicial			A la espera del cumplimiento de requisitos documentales por parte del asegurado			TOTAL		
	Hasta 45 días	Más de 45 días	Total INSS/PM	Hasta 45 días	Más de 45 días	Total Segurado	Hasta 45 días	Más de 45 días	Total
BRASIL	683.872	601.677	1.285.549	150.585	108.744	259.329	834.457	710.421	1.544.878
NORTE	63.667	88.133	151.800	12.297	12.442	24.739	75.964	100.575	176.539
Rondônia	6.393	16.755	23.148	803	993	1.796	7.196	17.748	24.944
Acre	3.074	1.929	5.003	561	510	1.071	3.635	2.439	6.074
Amazonas	12.713	22.604	35.317	2.386	3.401	5.787	15.099	26.005	41.104
Roraima	2.350	1.019	3.369	298	289	587	2.648	1.308	3.956
Pará	30.149	29.588	59.737	6.508	5.475	11.983	36.657	35.063	71.720
Amapá	3.335	3.584	6.919	552	683	1.235	3.887	4.267	8.154
Tocantins	5.653	12.654	18.307	1.189	1.091	2.280	6.842	13.745	20.587
NORDESTE	223.124	300.104	523.228	52.432	44.308	96.740	275.556	344.412	619.968
Maranhão	27.528	39.437	66.965	11.175	4.987	16.162	38.703	44.424	83.127
Piauí	17.178	34.018	51.196	3.324	2.817	6.141	20.502	36.835	57.337
Ceará	38.784	72.763	111.547	7.707	10.029	17.736	46.491	82.792	129.283
Rio Grande do Norte	13.353	9.735	23.088	2.418	2.117	4.535	15.771	11.852	27.623
Paraíba	17.568	16.346	33.914	2.660	3.300	5.960	20.228	19.646	39.874
Pernambuco	34.336	35.295	69.631	7.539	7.333	14.872	41.875	42.628	84.503
Alagoas	13.537	26.194	39.731	2.877	3.389	6.266	16.414	29.583	45.997
Sergipe	8.599	12.728	21.327	1.728	1.414	3.142	10.327	14.142	24.469
Bahia	52.241	53.588	105.829	13.004	8.922	21.926	65.245	62.510	127.755
SUDESTE	238.357	100.479	338.836	57.847	31.352	89.199	296.204	131.831	428.035
Minas Gerais	73.016	38.896	111.912	13.241	11.825	25.066	86.257	50.721	136.978
Espírito Santo	16.376	10.541	26.917	2.472	2.699	5.171	18.848	13.240	32.088
Rio de Janeiro	36.954	13.239	50.193	12.506	5.535	18.041	49.460	18.774	68.234
São Paulo	112.011	37.803	149.814	29.628	11.293	40.921	141.639	49.096	190.735
SUR	93.406	60.022	153.428	18.778	11.372	30.150	112.184	71.394	183.578
Paraná	39.338	28.364	67.702	7.270	4.413	11.683	46.608	32.777	79.385
Santa Catarina	23.628	13.356	36.984	4.968	2.914	7.882	28.596	16.270	44.866
Rio Grande do Sul	30.440	18.302	48.742	6.540	4.045	10.585	36.980	22.347	59.327
CENTRO-OESTE	65.318	52.939	118.257	9.231	9.270	18.501	74.549	62.209	136.758
Mato Grosso do Sul	10.691	5.889	16.580	1.371	1.532	2.903	12.062	7.421	19.483
Mato Grosso	12.404	18.927	31.331	1.799	1.908	3.707	14.203	20.835	35.038
Goiás	23.529	17.894	41.423	3.233	3.664	6.897	26.762	21.558	48.320
Distrito Federal	18.694	10.229	28.923	2.828	2.166	4.994	21.522	12.395	33.917

Fuentes: BG Tarefas INSS e BG Tarefas PMF

Nota: A partir de julio de 2023 se ajustó la serie temporal debido a un cambio en la fuente de información, pasando del Sistema Unificado de Información y Prestaciones (SUIBE) al sistema Base de Gestión de Tareas del Instituto Nacional de Seguridad Social (Tareas BG) más el sistema Base de Gestión de Tareas de la Pericia Médica Federal (BG PMF), con el fin de incluir datos de la pericia médica federal de ayuda por incapacidad temporal. de Tareas de la Pericia Médica Federal (BG PMF), con el fin de incluir datos de la pericia médica federal de ayuda por incapacidad temporal. Médico Forense Federal (BG PMF), que ahora incluye datos del examen médico federal para asistencia por incapacidad temporal

ARTÍCULOS	Total/23	MAR/23	ABR/23	MAYO/23	JUNIO/23	JULIO/23	AGOSTO/23	SEPT/23	OCT/23	NOV/23	DIC/23	ENE/24	FEB/24	ACUMULADO EN 2024	ACUMULADO EN 12 MESES
1. Recaudación Bruta	621.133.062	47.632.506	48.027.226	50.017.051	48.306.477	49.885.533	49.680.238	50.706.258	50.736.044	50.904.016	79.335.905	55.514.815	50.292.248	105.807.062	631.038.317
1.1. Recaudación Própria	542.630.695	41.796.184	41.631.041	43.565.423	41.733.601	43.273.353	42.877.890	43.843.264	44.121.959	43.987.539	72.031.996	47.226.757	43.921.575	91.148.332	550.010.581
1.2. Recaudación / SIMPLES / NACIONAL / PAES	76.872.814	5.707.051	6.159.188	6.086.495	6.369.571	6.381.194	6.715.052	6.649.061	6.500.862	6.606.153	6.950.642	7.985.710	6.273.365	14.259.074	78.384.345
1.3. Recaudación / Otros	1.931.307	300.667	192.796	268.766	225.389	182.959	81.057	257.718	221.156	176.196	293.135	270.751	189.973	460.724	2.660.562
1.4. Depósitos Judiciales	-301.754	-171.396	44.201	96.368	-22.084	48.027	6.239	-43.785	-107.932	134.128	60.132	31.597	-92.664	-61.068	-17.170
2. Recaudación Neta	592.666.517	45.439.176	45.784.571	47.769.776	45.932.529	47.425.513	47.479.271	48.464.184	48.416.761	48.604.139	77.030.070	51.746.676	47.927.624	99.674.300	602.020.289
2.1. Recaudación Bruta	621.133.062	47.632.506	48.027.226	50.017.051	48.306.477	49.885.533	49.680.238	50.706.258	50.736.044	50.904.016	79.335.905	55.514.815	50.292.248	105.807.062	631.038.317
2.2. (-) Reembolso de Recaudación	0	-	-	-	0	-	0	-	-	-	-	-	-	-	0
2.3. (-) Reembolso de Cotizaciones	237.952	18.387	24.251	3.201	80.598	28.747	1.820	6.590	2.245	1.018	1.697	5.511	1.320	6.831	175.386
2.4. (-) Recaudación de Otras Entidades	28.228.593	2.174.943	2.218.404	2.244.075	2.293.349	2.431.272	2.199.147	2.235.484	2.317.039	2.298.860	2.304.138	3.762.627	2.363.304	6.125.932	28.842.642
3. Total de Beneficios	898.872.912	65.797.069	66.539.520	82.421.889	97.632.613	90.507.711	67.196.816	69.552.272	67.015.125	68.196.713	96.173.257	68.430.337	71.736.748	140.167.085	911.200.069
3.1. Beneficios Previsionales	903.820.594	65.851.692	66.879.482	82.806.012	98.112.870	90.828.483	67.573.162	69.911.253	67.394.660	68.855.217	97.713.225	68.430.339	71.789.882	140.220.221	916.146.277
3.1.1. Beneficios - INSS	840.086.143	64.045.367	64.269.220	71.398.035	95.855.681	88.787.308	65.289.871	67.271.789	64.931.735	66.242.922	67.069.193	66.155.491	69.518.007	135.673.498	850.834.617
3.1.2. Beneficios Judiciales	56.549.096	1.301.375	2.133.751	10.768.989	1.746.193	1.600.594	1.559.479	2.064.077	1.812.468	1.932.429	29.639.851	1.397.042	1.657.399	3.054.440	57.613.646
3.1.3. Compensación entre regímenes	7.185.355	504.950	476.511	638.988	510.996	440.581	723.813	575.386	650.458	679.866	1.004.182	877.806	614.477	1.492.283	7.698.014
3.2. Beneficios Devueltos	-4.947.681	-54.623	-339.962	-384.123	-480.257	-320.771	-376.347	-358.980	-379.536	-658.505	-1.539.969	-2	-53.134	-53.136	-4.946.208
4. Resultado Primario del RGPS*	-306.206.395	-20.357.893	-20.754.949	-34.652.114	-51.700.084	-43.082.198	-19.717.544	-21.088.088	-18.598.364	-19.592.574	-19.143.187	-16.683.661	-23.809.124	-40.492.785	-309.179.780

Fontes: Divisão de programação financeira do INSS; Extrato do Banco Central - BACEN; Sistema SIAFI-2015.

Obs.: (*) "Resultado Primário do RGPS" corresponde ao valor de "Recaudación Líquida" menos "Total de Benefícios" (4 = 2 - 3);

(**) Valores referentes à Lei nº 12.546/2011

27 OTRAS INFORMACIONES - 2023/2024

DESCRIPCIÓN	ENE/23	FEB/23	MAR/23	ABR/23	MAY/23	JUN/23	JUL/23	AGO/23	SEPT/23	OCT/23	NOV/23	DIC/23	ENE/24	FEB/24
EFICIARIAS														
Beneficio Mínimo - R\$	1.302,00	1.302,00	1.302,00	1.302,00	1.320,00	1.320,00	1.320,00	1.320,00	1.320,00	1.320,00	1.320,00	1.320,00	1.412,00	1.412,00
Techo del Sal. Beneficio y Sal. Contribución - R\$	7.507,49	7.507,49	7.507,49	7.507,49	7.507,49	7.507,49	7.507,49	7.507,49	7.507,49	7.507,49	7.507,49	7.507,49	7.786,02	7.786,02
Valor Maximo de Beneficio - R\$	7.507,49	7.507,49	7.507,49	7.507,49	7.507,49	7.507,49	7.507,49	7.507,49	7.507,49	7.507,49	7.507,49	7.507,49	7.786,02	7.786,02
Salario Familia 1	59,82	59,82	59,82	59,82	59,82	59,82	59,82	59,82	59,82	59,82	59,82	59,82	62,04	62,04
Salario Familia 2	59,82	59,82	59,82	59,82	59,82	59,82	59,82	59,82	59,82	59,82	59,82	59,82	62,04	62,04
ONOMICAS														
Salario Minimo - R\$	1.302,00	1.302,00	1.302,00	1.302,00	1.320,00	1.320,00	1.320,00	1.320,00	1.320,00	1.320,00	1.320,00	1.320,00	1.412,00	1.412,00
Dólar Comercial Mediano (Venta) - R\$	5,2007	5,1717	5,2115	5,0197	4,9828	4,8516	4,8008	4,9047	4,9370	5,0648	4,8983	4,8972	4,9144	4,9642
Taja Referencial - TR (% al mes)	0,21	0,08	0,24	0,08	0,21	0,18	0,16	0,22	0,11	0,11	0,08	0,07	0,09	0,01
DE PRECIOS														
INPC (Dec/93 = 100)	6.736,99	6.788,86	6.832,31	6.868,52	6.893,25	6.886,36	6.880,16	6.893,92	6.901,50	6.909,78	6.916,69	6.954,74	6.994,38	7.051,03
Variación (%)	0,46	0,77	0,64	0,53	0,36	-0,10	-0,09	0,20	0,11	0,12	0,10	0,55	0,57	0,81
Variación en 12 meses (%)	5,71	5,47	4,36	3,83	3,74	3,00	3,53	4,06	4,51	4,14	3,85	3,71	3,82	3,86
IPCA (Dec/93 = 100)	6.508,38	6.563,05	6.609,65	6.649,96	6.665,26	6.659,93	6.667,92	6.683,26	6.700,63	6.716,71	6.735,52	6.773,24	6.801,69	6.858,14
Variación (%)	0,53	0,84	0,71	0,61	0,23	-0,08	0,12	0,23	0,26	0,24	0,28	0,56	0,42	0,83
Variación en 12 meses (%)	5,77	5,60	4,65	4,18	3,94	3,16	3,99	4,61	5,19	4,82	4,68	4,62	3,92	4,50
IGP-DI (Aug/94 = 100)	1.143,86	1.144,27	1.140,36	1.128,81	1.102,51	1.086,47	1.082,11	1.082,59	1.087,42	1.092,97	1.098,48	1.105,54	1.102,57	1.098,10
Variación (%)	0,06	0,04	-0,34	-1,01	-2,33	-1,45	-0,40	0,05	0,45	0,51	0,50	0,64	-0,27	-0,41
IGP-M (Aug/94 = 100)	1.163,47	1.162,76	1.163,36	1.152,31	1.131,06	1.109,23	1.101,20	1.099,71	1.103,74	1.109,24	1.115,82	1.124,07	1.124,88	1.119,06
Variación (%)	0,21	-0,06	0,05	-0,95	-1,84	-1,93	-0,72	-0,14	0,37	0,50	0,59	0,74	0,07	-0,52
IPC-3i - Variación (%) ⁽¹⁾	0,70	0,29	0,72	0,69	0,24	-0,16	0,01	-0,22	0,22	0,44	0,36	0,42	-	-

Fuentes: INSS/SINTESE, IPEA, BNDES y BACEN.

(1) IPC-3i es un índice de precios publicado trimestralmente por la Fundação Getúlio Vargas, con el fin de calcular el costo de vida para las familias formadas en su mayoría por personas con más de 60 años.

BENEFICIOS

Los beneficios consisten en prestaciones pecuniarias pagas por la Seguridad Social a los asegurados o a sus dependientes, de forma a atender la cobertura de los eventos de enfermedad, accidentes de trabajo, invalidez, muerte o edad avanzada, tanto por el tiempo de contribución y el trabajo sujeto a condiciones especiales; la protección a la maternidad, salario-familia y auxilio-reclusión; y las prestaciones asistenciales pagadas a las personas de edad avanzada o con discapacidad.

Los beneficios de pagos continuos se caracterizan por los pagos mensuales continuos hasta que cierto evento (muerte, por ejemplo) provoque su cesación. Los beneficios son corregidos anualmente según índice establecido por actos legales (Leyes o medidas provisionales), siempre en el mes en el que el valor del salario mínimo es ajustado.

La dinámica de los beneficios en el sistema de pensiones comprende los siguientes procesos: a) Concesión, que trata del flujo de entrada de nuevos beneficios en el sistema; b) Mantenimiento que engloba los beneficios activos y suspendidos constantes en la lista; c) Cesación que coincide con los beneficios que no generan más créditos y son excluidos del registro, y d) Emisión que trata de los créditos emitidos para pagamiento de los beneficios que está activos en el registro. Un beneficio se suspende cuando no genera créditos para pagamientos, pudiendo ser reactivado en cualquier momento.

Los beneficios se pueden clasificar en: a) BENEFICIOS DEL RGPS son regulados por el Régimen General de la Seguridad Social- RGPS, dependen de la contribución de los asegurados (obligatorios o facultativos) y comprenden los beneficios de previdencia y accidentarios. Su valor (renta mensual) se calcula sobre la base de los salarios-de-contribución del asegurado y ajustados de acuerdo con la ley vigente. Beneficios de Previdencia usualmente, dependen principalmente de un número mínimo de contribuciones mensuales (período de carencia) para los que el asegurado pueda aprovechar. Engloban las jubilaciones, las pensiones por muerte, los auxilios, el salario-familia y salario-maternidad. Beneficios de accidentes son dados al asegurado, o a su(s) dependiente(s), cuando el accidente se produce a través del trabajo, o incluso cuando se padece en el camino entre la casa y el lugar de trabajo, causando lesión o trastorno funcional que causa la muerte o disminución de la capacidad para el trabajo; y b) BENEFICIOS ASISTENCIALES están reguladas por la Ley Orgánica de la Asistencia Social - LOAS, que garantizan un salario mínimo mensual a las personas mayores de 65 años o más y las personas con discapacidad que no pueden trabajar y vivir independientemente. En ambos casos, el valor del ingreso familiar per cápita de los beneficiarios debe ser inferior a ¼ del salario mínimo. Estos beneficios se proporcionan independientemente de las aportaciones realizadas.

BENEFICIOS CONCEDIDOS

Corresponden a los requisitos de las prestaciones presentadas por los asegurados del Seguro Social, los cuales son analizados, aprobados y autorizados para el pago al completar todos los requisitos necesarios para la concesión de la especie solicitada. Las informaciones tienen como período de referencia la fecha del Pedido de Beneficio - DDB. Los datos de cantidad no incluyen el monto de las pensiones alimenticias ni las pensiones por muerte, a pesar de que tienen un número de beneficios – NB, corresponden a las fracciones de un mismo beneficio. Los datos de valor corresponden a la Renta Mensual Inicial - RMI convertida. La conversión es efectuada a partir de la Fecha de Inicio del Beneficio – DIB para la fecha para pedidos de beneficios - DDB, utilizando el valor de la pensión mínima como indicador. Las informaciones de valor aquí presentadas no incluyen los complementos positivos, los descuentos ni los eventuales pagos en retraso.

VALOR DE CRÉDITOS EN CONCESIÓN:

Corresponde a los créditos otorgados para el primer pago de beneficios concedidos. A partir del segundo pago, los créditos emitidos pasan a ser contabilizados en la sub-sesión Beneficios Emitidos. Diferentemente de las informaciones contantes en los otros cuadros de concesión, los valores refieren-se al valor neto, que es dado por la diferencia entre el valor bruto (valor del beneficio adicionado de complementos, acrecimos, etc.) y el valor de los descuentos) impuesto de ingreso, pensión alimenticia, etc.), incluyendo se necesario, el valor de prestaciones retrasadas. El periodo de referencia (mes) corresponde a la fecha de pagamiento del beneficio y no al DDB, utilizado en los demás cuadros de concesión.

BENEFICIOS EMITIDOS

Son denominados beneficios emitidos los créditos encaminados a la red bancaria para pagos de de beneficios de prestaciones que están activos en el registro. Los Complementos Positivos – CP de un beneficio, tales cuales los derivados judiciales, reactivación y revisión de beneficio, inclusión de acompañante, etc, también constituyen créditos emitidos desde que sean de bajo valor. Los beneficios emitidos no incluyen los Pagamientos de Beneficios – PAB, que son comandados por las Agencias de Seguro Social –APS y pagos directamente en el Banco de Brasil. La cantidad de créditos emitidos pueden ser mayores que el número de beneficios activos porque un beneficio puede generar más de un crédito en una misma competencia. Los datos de cantidad incluyen pensiones alimenticias y los desdoblamientos de pensiones por muerte. Los datos de valor corresponden al valor neto, que es obtenido por la diferencia entre el valor bruto (valor del beneficio adicionado de complementos, salario-familia, etc.) y el valor de los descuentos (impuesto sobre la renta, pensiones alimenticias, etc). Los cuadros 12, 13, 14, diferentemente de los demás cuadros, consideran el valor del beneficio acrecido de complementos, no incorporando los créditos eventuales ni los descuentos. Las informaciones tienen como periodo de referencia el mes de competencia del beneficio. Las parcelas relativas al abono anual (13° salario) son incorporadas al valor de las competencias agosto y noviembre, pagas en los meses de septiembre y diciembre, respectivamente.

REQUERIMIENTOS, RECHAZOS Y ANALISIS DE BENEFICIOS:

REQUERIDOS: Cantidad de procesos de beneficios requeridos cuya Fecha de Ingreso de Solicitud sea el mes de referencia.

RECHAZADOS: Se trata de procesos de beneficios solicitados, despachados y no otorgados, por no cumplir con los requisitos legales para su otorgamiento.

EN ANÁLISIS: Corresponden al stock de procesos de prestaciones solicitadas que aún no han sido despachados por el INSS, es decir, que no han sido objeto de peritaje médico, otorgados, rechazados o cerrados hasta el mes de referencia, o que se encuentran a la espera de documentos o información adicional. del solicitante. Comprender los requisitos que tienen DER y no tienen DDB

La información relativa a prestaciones solicitadas, denegadas y en análisis incluye prestaciones de seguridad social, accidentes, asistencia y Prestaciones de Legislación Específica (BLE).

BENEFICIOS SUSPENDIDOS

Corresponden a los Beneficios en registro que provisoriamente no generan crédito para pagamiento, aun que tengan su valor actualizado mensualmente, pudiendo tornarse activos a cualquier momento por orden del INSS. Incluye pensiones alimenticias y desdoblamientos de pensiones por muerte.

BENEFICIOS CESADOS

Corresponden a los Beneficios de prestación continua que generan créditos por motivos diversos, tales cuales óbito, alta médica, transformación en otros beneficios, mayoría, entre otros, de acuerdo con la legislación. Como la comunicación del evento que genera la cesación del beneficio, en algunos casos, ocurre con retraso, estas informaciones están sujetas a correcciones posteriores. Son incluidas las pensiones alimenticias y los desdoblamientos de pensiones por muerte.

FLUJO DE CAJA:

Corresponde al movimiento financiero de la Seguridad Social, efectuada por el acompañamiento diario de la entrada (recibimientos) y de la salida (pagamientos) de recursos financieros de la caja del INSS.

OTRAS INFORMACIONES DE SEGURIDAD

PISO BENEFICIARIO: Es el Valor mínimo establecido por la Constitución Federal, Art. 201, Para. 2°, que determina: “ningún beneficio que substituye el salario-de-contribución o el rendimiento del trabajo del asegurado tendrá valor mensual inferior al salario mínimo.”

TECHO DEL SALARIO-DE-CONTRIBUCIÓN: Es el valor máximo de base de contribución para el Régimen General de Seguridad Social.

VALOR MÁXIMO DEL BENEFICIO: Es el valor máximo de los beneficios del Régimen General de Seguridad Social.

SALARIO-FAMILIA: Es debido al asegurado empleado y al trabajador sin cartera de trabajo, tanto en la condición de activo como en la de jubilado o por invalidez o a los demás jubilados a los 65 años, si del sexo masculino, y a los 60 años, si del sexo femenino o aún en gozo de auxilio-enfermedad, en la proporción del respectivo número de hijos o equiparados, de hasta 14 años de edad, o de cualquier edad si está invalido.

SALARIO DE CONTRIBUCIÓN

Se entiende por salario-de-contribución: a) para el empleado y trabajador sin cartera de trabajo - la remuneración recibida en una o más empresas, comprendiendo todos los ingresos pagados o acreditados por cualquier causa durante el mes, destinados para retribuir el trabajo; b) para los trabajadores domésticos – la remuneración registrada en la Cartera de Trabajo y Seguridad Social – CTPS; c) para el contribuyente Individual - la remuneración recibida en una o más empresas o por el ejercicio de actividad por propia cuenta durante el mes; y, para el asegurado facultativo - el valor por este, declarado.

CONTRIBUYENTES PARA EL RÉGIMEN GENERAL DE SEGURIDAD SOCIAL:

Son contribuyente de la Seguridad Social a empresa y a la entidad similar, el empleado y el trabajador doméstico. Son aseguradas obligatorias las siguientes personas: empleados, empleado contribuyente nacional individual, los trabajadores independientes y asegurados de forma especial. También están aquellos que se unen a la Seguridad Social por cuenta propia, los asegurados opcional. Para cada tipo de contribuyente es definida una forma específica de contribución. A seguir, son conceptuados los contribuyentes de la Seguridad Social de siguiente forma:

- **EMPRESA** - Empresa individual o jurídica que asume el riesgo de actividades económicas urbana o rural, con fines lucrativos o no, tanto cuanto los órganos y entidades de administración pública directa, indirecta y fundacional. Similar a una empresa, a efectos de pensión, el contribuyente individual en relación con el asegurado que contrata el servicio, así como la cooperativa, la asociación o la entidad cualquier naturaleza o finalidad, la misión diplomática y consular de carreras en el extranjero.
- **EMPLEADOR DOMÉSTICO** - Una persona o familia que admite a su servicio, sin fines de lucro, empleada doméstica.
- **TRABAJADOR** – que se puede clasificar en:

Empleado – aquel que presta servicios a las empresas urbanas o rurales, en carácter no eventual, sobre su subordinación y mediante remuneración, incluidos los directores empleados y,

Trabajador sin cartera de trabajo - presta a una o más empresas, sin vínculo de empleo, servicios de naturaleza urbana o rural, con la mediación de los sindicatos u órganos gestores de mano de obra calificada. (por lo general el puerto).

- **CONTRIBUYENTE INDIVIDUAL** – A partir de la Ley N° 9876 de 26 de noviembre de 1999, las categorías de asegurados empresarios, trabajador autónomo y equiparados, se unificaron en una sola categoría – la de Contribuyente Individual. Esta ley considera que contribuyentes asegurados individuales como: el productor rural persona física; el minero; el eclesiástico; el brasileño civil que trabaja en el extranjero; los empresarios urbanos o rurales; los trabajadores que prestan servicios con carácter temporal; y los trabajadores autónomos. El arte. 9 del Reglamento de la Seguridad Social - RPS aprobado por Decreto N° 3048 del 6 de mayo de 1999, modificado por el Decreto N° 3265 del 29 de noviembre de 1999, enumera incluso como contribuyentes individuales, entre otros: elegido para el cargo de adjunto dirección cooperativa, asociación o entidad de cualquier naturaleza o finalidad, y el liquidador o síndico electo para ejercer la actividad hacia condominio, siempre que reciban compensación, jubilado de cualquier magistrado designado régimen temporal Tribunal Laboral clase o magistrado designado del Tribunal Electoral, el becario de Buena Voluntad Ejército contratista vivienda, de conformidad con la Ley No. 6855 del 18 de noviembre de 1980, el árbitro y sus asistentes, que actuará de conformidad con la Ley No. 9615 del 24 de marzo 1998.

Trabajador Autónomo y similares - la prestación de servicios a zonas urbanas o rurales, con carácter temporal, una o más empresas, sin relación de empleo, o que ejerza, sobre su propia actividad económica remunerada naturaleza urbana, con fines lucrativos o no.

Empresario - Corresponde al propietario de una empresa, el director no empleado, miembro del consejo de administración y similares.

- **EMPLEADO DOMÉSTICO** - Una persona o familia que admite a su servicio, sin fines de lucro, empleada doméstica.
- **OPCIONAL** - es la mayor de 16 años que está afiliado al Régimen General de la Seguridad Social, por contribución, siempre que no realiza trabajo remunerado que se ajuste a ser asegurado obligatoriamente.
- **ASEGURADO ESPECIAL** - Productor, la pareja, el aparcerero rural y el inquilino, el pescador y similares, el ejercicio de estas actividades de forma individual o en la economía familiar, aunque con la ayuda de un tercero, así como sus cónyuges o parejas y niños mayores de 16 años de edad o asimilados a los de trabajo, demostrado, con su grupo familiar.

NOTA ACLARATORIA DEL INSS SOBRE CAMBIOS EN EL CUADRO 25

"El INSS dispuso la formación de un Grupo de Trabajo - GT, a través de la Ordenanza PRES/INSS n° 1.608, de 20 de septiembre de 2023, que establece el Programa de Mejora Continua de la Información del INSS - PMCII. Este es un paso crucial, teniendo en cuenta la necesidad Armonizar la metodología y extracciones para la generación de información para el Portal de Transparencia y BEPS.

Uno de los hallazgos preliminares fue la incompatibilidad de utilizar dos sistemas administrativos diferentes para contabilizar la información. Por ejemplo, cuando a un ciudadano se le otorga su beneficio en los tribunales, el servidor público responsable debe ingresar la solicitud al sistema. En algunas situaciones, el servidor habilitaba el mismo requisito dos veces: completando uno y dejando el otro abierto. Esto resulta en un doble conteo del mismo ciudadano para una sola solicitud de beneficio, generando inconsistencias en los datos.

Por lo tanto, se decidió adoptar BG TASTAS do INSS (para visualizar la cola administrativa del INSS) y BG TASTAS PMF (para visualizar la cola de Peritaje Médico Federal) como sistemas de extracción de información, utilizando información con el objetivo de mayor precisión y confiabilidad. datos, para garantizar la visión del asegurado y promover la sincronización de datos entre el Portal de Transparencia y BEPS.

El principal objetivo del GT es elevar el estándar de calidad de la información divulgada tanto por el INSS como por el Peritaje Médico Federal. Se trata de un proceso continuo y dinámico, comprometido con la exactitud, fiabilidad y transparencia de los datos. Por lo tanto, es posible que en el futuro se realicen ajustes metodológicos, los cuales serán debidamente comunicados al público.

El GT está formado por profesionales especializados en diferentes áreas. Los miembros incluyen Ana Luzia Ottoni de Souza, Anderson Sousa Batista Machado, André de Lima Machado, Bruno Batista Barreto, Cláudio Marcos de Almeida Silva, Clayrton Zancan, Geovani Batista Spiecker, Israel Eduardo Zebulon Martins de Souza, José Renato Morais Mousinho, Natasha de Oliveira Alcantara Souza, Neide Aparecida Moreira, Nilson de Carvalho, Patrícia Pinto Coutinho, Renata Gomes Alcoforado (coordinadora) y Suelia Maria Valadares Guimaraes."

Lista de siglas utilizadas em este documento:			
AEPS	Anuário Estatístico da Previdência Social	IPC-Fipe	Índice de Preços ao Consumidor – Fundação Instituto de Pesquisas Econômicas
BLE	Benefícios de la legislación Específica	LOAS	Lei Orgânica de Assistência Social (Lei Nº 8.742/93)
BMD	Boletim Mensal de Desempenho	LOPS	Lei Orgânica de Previdência Social (Lei Nº 3.807/60)
CAPIN	Caixa de Aposentadorias e Pensões da Imprensa Nacional	SP	Secretaria de Previdência
CDP	Certificado da Dívida Ativa	NB	Número de Benefício
CNIS	Cadastro Nacional de Informações Sociais	PASEP	Programa de Formação do Patrimônio do Servidor Público
COFINS	Contribuição para o Fundo de Investimento Social	PIB	Produto Interno Bruto
COMPREV	Compensação Previdenciária	PNAD	Pesquisa Nacional por Amostra de Domicílio
CPMF	Contribuição Provisória de Movimentação Financeira	PSS	Plano de Seguridade Social
DATAPREV	Empresa de Tecnologia e Informações da Previdência Social	REFIS	Programa de Recuperação Fiscal
DDB	Data do Despacho do Benefício	RFFSA	Rede Ferroviária Federal Sociedade Anônima
DER	Data de Entrada de Requerimento	RGPS	Regime Geral de Previdência Social
DIB	Data do Início do Benefício	RMI	Renda Mensal Inicial
DRD	Data de Regularização de Documentação	RMV	Rendas Mensais Vitalícias
ECT	Empresa Brasileira de Correios e Telégrafos	RPB	Recibo de Pagamento ao Beneficiário
FIES	Fundo de Financiamento ao Estudante do Ensino Superior	SABI	Sistema de Administração de Benefícios por Incapacidade
FNAS	Fundo Nacional de Assistência Social	SASSE	Serviço de Assistência e Seguro Social dos Economizadores
FNS	Fundo Nacional de Saúde	SENAI	Serviço Nacional de Aprendizagem Industrial
FPAS	Fundo de Previdência e Assistência Social	SENAR	Serviço Nacional de Aprendizagem Rural
FUNDACENTRO	Fundação Jorge Duprat Figueiredo de Segurança e Medicina do Trabalho	SESI	Serviço Social da Indústria
GEAP	Grupo Executivo de Assistência Patronal	SIMPLES	Sistema Integrado de Pagamento de Impostos e Contribuições das Microempresas e Empresas de Pequeno Porte
GPS	Guia de Previdência Social	SINAP	Sistema de Informações e Acompanhamento de Projetos do Seguro Social
IBGE	Instituto Brasileiro de Geografia e Estatística	SINTESE	Sistema Integrado de Tratamento Estatístico de Séries Estratégicas
IGP-DI	Índice Geral de Preços – Disponibilidade Interna	SUB	Sistema Único de Benefícios
IGP-M	Índice Geral de Preços do Mercado	SRF	Secretaria da Receita Federal
INCRA	Instituto Nacional de Colonização e Reforma Agrária	SUB	Sistema Único de Benefícios
INPC	Índice Nacional de Preços ao Consumidor	TJLP	Taxa de Juros de Longo Prazo
INSS	Instituto Nacional do Seguro Social	TR	Taxa Referencial
IPCA	Índice de Preço ao Consumidor Amplo		

Nota

Las tablas de agregación de especies son constituidas por las siguientes especies de beneficios:

Jubilaciones por Edad	07, 08, 41, 52, 78 e 81
Jubilaciones por Invalidez	04, 06, 32, 33, 34, 51 e 83
Jubilaciones por Periodo de cotización.....	42, 43, 44, 45, 46, 49, 57, 72 e 82
Pensiones por Muerte	01, 03, 21, 23, 27, 28, 29, 55 e 84
Auxilios	13, 15, 25, 31, 36 e 50
Beneficios Accidentarios.....	02, 05, 10, 91, 92, 93, 94 e 95
Especies Diversas	47, 48, 68, 79, 80

Convenciones

... el fenómeno puede haber sido o no verificado, pero su valor es desconocido.

- el fenómeno no fue verificado.

0 o 0,00 el dato fue verificado, pero su valor es inferior a la mitad de la unidad adoptada en la tabla.

EXPEDIENTE: Ministro de Seguridad Social: Carlos Roberto Lupi; Secretario Ejecutivo del Ministerio de Seguridad Social: Wolney Queiroz Maciel; Secretario del Sistema General de la Seguridad Social: Adroaldo da Cunha Portal; Director del Departamento del Sistema General de la Seguridad Social: Benedito Adalberto Brunca; Coordinación general de estudios y estadísticas: Eduardo da Silva Pereira; Equipo Técnico: Valdemir de Souza Silva.

Boletín Estadístico de la Seguridad Social es una publicación mensual de la Secretario del Sistema General de la Seguridad Social , por la Coordinación general de estudios y estadísticas. Impresión: Asesoría de Comunicación Social. También disponible en internet en lo sitio: <https://www.gov.br/previdencia/pt-br/assuntos/previdencia-social/dados-estatisticos-previdencia-social-e-inss>

Es permitida la reproducción total o parcial del contenido de esta publicación desde que citada la fuente.

CORRESPONDÊNCIA: Secretaria de Previdência do Ministério Trabalho e Previdência – Secretaria de Políticas de Previdência Social Esplanada dos Ministérios Bloco “F” 7º andar Sala 741 – 70.059-900 – Brasília/DF
Tel. +55 61 2021 5115. Fax +55 61 2021 5020