

MINISTÉRIO DE MINAS E ENERGIA
SECRETARIA-EXECUTIVA

RELATÓRIO DE GESTÃO DA SECRETARIA-EXECUTIVA
DO MINISTÉRIO DE MINAS E ENERGIA
EXERCÍCIO DE 2007

Março de 2008

Apresentação

O presente Relatório de Gestão do Ministério de Minas e Energia, se refere ao exercício de 2007, da Unidade Jurisdicionada Secretaria-Executiva (SE/MME) e foi elaborado em cumprimento às disposições da Decisão Normativa nº 85, de 19 de setembro de 2007, do Tribunal de Contas da União, e da Norma de Execução nº 5, de 28 de dezembro de 2007. Abrange a Secretaria-Executiva que agrega a Subsecretaria de Planejamento, Orçamento e Administração, o Projeto de Assistência Técnica ao Setor Energético - ESTAL, o Projeto de Erradicação da Exclusão Elétrica no Brasil-PNUD/BRA 99-011 e o Projeto de Apoio à Reestruturação do Setor Energético - PNUD/BRA 01-39

1. Identificação

Tabela 01 – Dados identificadores da unidade jurisdicionada

Nome completo da unidade e sigla	Secretaria Executiva	
Natureza jurídica	Órgão da Administração Direta do Poder Executivo Federal	
Vinculação ministerial	Ministério de Minas e Energia	
Normativos de criação, definição de competências e estrutura organizacional e respectiva data de publicação no Diário Oficial da União	Dec. nº 5.267, de 09/11/2004;DOU. de 10/11/2004 e republicado em 17/11/2004 e Port. nº 144, de 26/06/2006;. DOU de 26/06/2006.	
CNPJ		
Nome e código no SIAFI	UG: 320011 - Secretaria-Executiva (SE) UG: 320006 (contábil) UG: 320002 (executora) - Coordenação-Geral de Orçamento e Finanças (CGOF) UG: 320005 (executora) - Coordenação-Geral de Recursos Humanos (CGRH) UG: 320004 (executora) - Coordenação-Geral de Recursos Logísticos (CGRL)	
Código da UJ titular do relatório		
Códigos das UJ abrangidas	320015- BIRD	
Endereço completo da sede	Esplanada dos Ministérios, Bloco U, Brasília DF CEP 70.065-900, telefone: 3319-5555, fac-símile: 3319-5627	
Endereço da página institucional na internet	http://www.mme.gov.br	
Situação da unidade quanto ao funcionamento	Em funcionamento	
Função de governo predominante	Energia	
Tipo de atividade		
Unidades gestoras utilizadas no SIAFI	Nome SEC. EXEC. /MME	Código 320011

2. Responsabilidades Institucionais da Secretaria-Executiva

I - assistir ao Ministro de Estado na supervisão e coordenação das atividades das entidades vinculadas;

II - supervisionar e coordenar as atividades das Secretarias integrantes da estrutura do Ministério;

III - supervisionar e coordenar as atividades relacionadas com os sistemas federais de planejamento e de orçamento, de contabilidade, de administração financeira, de administração dos recursos de informação e informática, de administração de recursos humanos e de serviços gerais, no âmbito do Ministério;

IV - coordenar, orientar, supervisionar e consolidar o processo de elaboração do orçamento de investimento e do programa de dispêndios globais das entidades vinculadas, promovendo a articulação desses agentes com o órgão central do Sistema de Planejamento e Orçamento Federal;

V - prestar assistência ao Conselho Nacional de Política Energética - CNPE; e

VI - auxiliar o Ministro de Estado na definição das diretrizes e na implementação das políticas e ações da área de competência do Ministério.

Parágrafo único. A Secretaria-Executiva exerce, ainda, o papel de órgão setorial dos Sistemas de Pessoal Civil da Administração Federal - SIPEC, de Administração dos Recursos de Informação e Informática - SISP, de Serviços Gerais - SISG, de Planejamento e de Orçamento Federal, de Contabilidade Federal e de Administração Financeira Federal, por intermédio da Assessoria Especial de Gestão Estratégica e da Subsecretaria de Planejamento, Orçamento e Administração.

Estrutura Regimental do Ministério de Minas e Energia

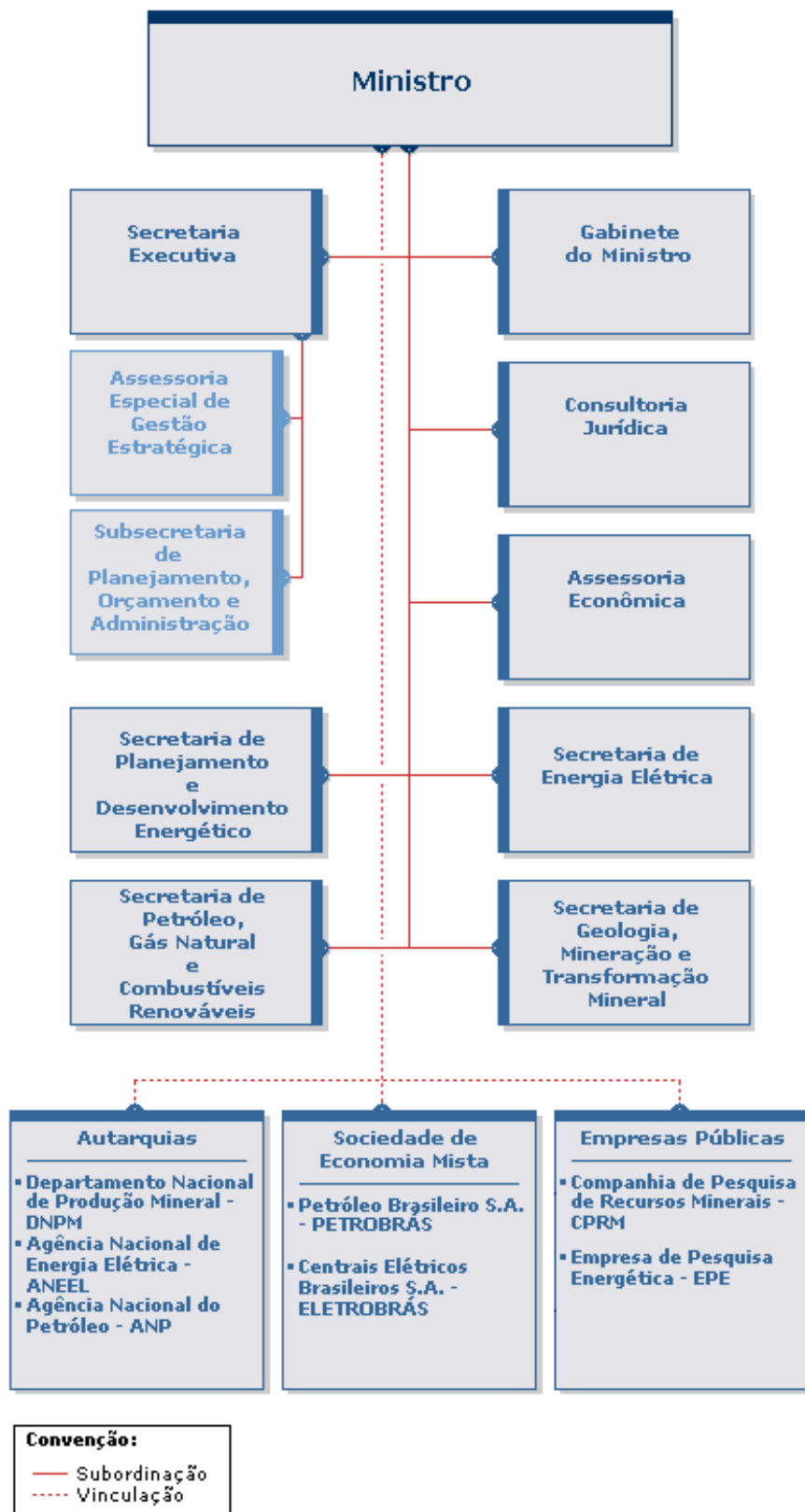

2.1 Papel da Secretaria-Executiva na execução das políticas públicas

Em 2007 os Programas do Ministério de Minas e Energia - MME foram bastante efetivos em relação ao atendimento de seus objetivos setoriais, estabelecidos no início do ciclo de planejamento 2004 - 2007.

O MME consolida seu papel de agente formulador de políticas do setor de energia, mineração e metalurgia, além de indutor e coordenador de todo o processo de planejamento setorial. Em estreita articulação com os órgãos vinculados e agentes envolvidos, buscou sempre ajustar-se aos interesses da sociedade, ao conjunto das orientações de governo e às questões sócio-ambientais pertinentes, com transparência nas decisões, clareza e democratização do acesso às informações.

Participação nos Conselhos

A Secretaria Executiva do MME participou em 2007 com representantes no Conselho Nacional de Política Energética - CNPE e também no Comitê de Monitoramento do Setor Elétrico - CMSE.

No CNPE, destacam-se as Autorizações de realização da 9ª Rodada de Licitações e Blocos para a exploração e produção de Petróleo e Gás Natural, a Resolução de retomada da construção da Usina Termelétrica de Angra III, a indicação da UHE Santo Antônio no Rio Madeira como projeto de geração com prioridade de licitação, dentre outras resoluções.

No CMSE os representantes do MME acompanharam o desenvolvimento das atividades de geração transmissão, distribuição comercialização e exportação de Energia Elétrica, Gás Natural, Petróleo e seus derivados.

Além disso, foram acompanhadas e avaliadas permanentemente a continuidade e a segurança do suprimento eletroenergético em todo o território nacional, identificando dificuldades e obstáculos de caráter técnico, ambiental, comercial e institucional que podem afetar a regularidade e a segurança de abastecimento e ao atendimento à expansão dos setores de energia elétrica, gás natural, petróleo e seus derivados.

O Programa de Aceleração do Crescimento - PAC

Merece destaque a atuação da Secretaria Executiva, na gestão do Programa de Aceleração do Crescimento - PAC.

Lançado no início do ano de 2007, como plano estratégico do Governo Federal, para num prazo de quatro anos, recuperar a infra-estrutura e aumentar o ritmo de expansão da economia, esse programa completou seu primeiro ano com resultados significativos.

A Secretaria Executiva coordena as ações do PAC, no eixo de infra-estrutura energética e no de infra-estrutura social e urbana.

Em 2007, o eixo de infra-estrutura energética cresceu em número de ações acompanhadas e monitoradas, atingindo, ao final do ano, 602 ações/projetos. No início do ano eram somente 459 ações/projetos.

No eixo de infra-estrutura social e urbana, são acompanhadas e monitoradas as ações do Programa Luz para Todos de universalização do acesso à energia, que, desde sua implantação, já beneficiou 7,2 milhões de pessoas em todos os estados do Brasil (dado de dezembro de 2007).

Para o acompanhamento e monitoração das ações do PAC, a Secretaria-Executiva desenvolveu um sistema operacional, denominado Web - PAC, coordenado pelo Comitê Gestor do PAC que disponibiliza todas as informações relacionadas a Geração e Transmissão de Energia Elétrica, Petróleo e Gás Natural, Programa Luz para Todos e Combustíveis Renováveis. Concebido em ambiente Web, o sistema consolida inclusive as informações oriundas das Salas de Situação da Casa Civil da Presidência da República.

O referido sistema foi posteriormente utilizado por todos os outros ministérios.

Redistribuição de Limites Orçamentários

Outro destaque da atuação da Secretaria Executiva se refere ao acompanhamento das despesas discricionárias do orçamento fiscal e sua execução financeira. Foi realizada uma redistribuição dos limites orçamentários e financeiros, durante o ano, reequilibrando-os de modo que todos os órgãos tiveram uma realização (relação entre o empenhado e o limite) da ordem de 98,3 %, otimizando-se assim a utilização dos recursos.

O Planejamento Energético

Em consonância com o PAC, a expansão do sistema energético nacional foi sustentada por um processo de planejamento coordenado pelo MME e apoiado pela Empresa de Pesquisa Energética - EPE. Os planos foram adequados às orientações de governo e à realidade vigente, buscando a redução do risco de déficit de insumos energéticos, a curto, médio e longo prazo, a diversificação da matriz energética, o equilíbrio econômico-financeiro dos agentes e a sustentabilidade ambiental.

Em 2007, concluiu-se o Plano Nacional de Energia 2030 e a Matriz Energética Nacional 2030, documentos que, juntos, fornecem estratégias de desenvolvimento, bem como os investimentos em energia necessários para a expansão da oferta interna de energia até 2030. Além do Plano Decenal de Energia 2007-2016, também foram iniciados os trabalhos para o Plano Decenal de Energia em sua versão 2008-2017, provendo uma visão de futuro que propicia investimentos em energia no médio e longo prazo de uma forma sem precedentes na história do setor. No citado exercício, também foi feita atualização e aperfeiçoamento do Balanço Energético Nacional.

Suprimento de Energia Elétrica

O equilíbrio entre oferta e demanda, com a necessária qualidade, continuidade e confiabilidade do suprimento de energia elétrica em todo o território brasileiro, foi garantido por meio de diversos leilões promovidos com sucesso tanto para geração como para transmissão de energia elétrica. Para geração, em 2007, foram realizados 3 leilões de energia nova, com comercialização de 3.802 MW médios e o leilão de concessão da UHE Santo Antonio de 3.150 MW. Na transmissão foi realizado um leilão com 2.059 km de novas linhas de transmissão com investimentos estimados da ordem de R\$ 1,1 bilhão.

Além disso, o Governo vem buscando novas fontes alternativas de geração de energia elétrica, pautadas por mecanismos de desenvolvimento sustentável, em consonância com o Protocolo de Quioto. Destaques nesse sentido para o Proinfa e o Programa de Incentivo à Indústria Nacional de Bens e Serviços para os Setores de Petróleo e Gás Natural (Prominp), que fomentam o setor produtivo no desenvolvimento de fontes alternativas de energia e atraem novos investimentos.

Ações Sociais

Por meio do Programa Luz para Todos promoveu-se a universalização do acesso e uso da energia elétrica para toda a população brasileira, numa perspectiva de valorização da cidadania e de ação concreta para a inclusão social de pessoas e comunidades nos processos de desenvolvimento. O alcance total do Programa até 2007 foi de 7,1 milhões de pessoas beneficiadas. Somente em 2007, levou energia elétrica, gratuitamente, para 1.950.000 pessoas em todo o País, compostas de 770 mil assentadas, 50 mil remanescentes de quilombos e 80 mil indígenas.

Também, como destaque no campo social, o MME apoiou os pequenos empreendimentos mineiros e de transformação mineral e o fortalecimento de arranjos produtivos locais.

Parcerias

O MME procurou sempre estimular a produtividade, a competitividade e a inovação dos produtos e serviços vinculados ao setor energético e minero-metalúrgico, por meio de políticas governamentais de desenvolvimento tecnológico industrial, em articulação com empresas de energia, universidades, centros de pesquisa e outras instituições públicas e privadas, nacionais e internacionais. Destacam-se dentre as várias iniciativas do MME, O Programa Nacional de Produção e Uso do Biodiesel – PNPB e o Programa do Alcool.

Biocombustíveis

O Biodiesel coloca o Brasil na vanguarda do desenvolvimento de uma política energética sustentável beneficiando em 2007 mais de 100 mil famílias de agricultores, gerando mais emprego e mais renda no campo. A esses benefícios soma-se a redução das importações de derivados de petróleo, com ganhos na balança comercial da ordem de US\$ 500 milhões/ano com a adição de 2% de biodiesel ao óleo diesel.

Quanto ao Programa do Álcool, o Brasil consolida sua posição de destaque na produção, utilização e exportação deste combustível. Em março de 2007 foi assinado acordo de cooperação com os Estados Unidos com o objetivo de promover a sua utilização na América Latina e avançar na cooperação tecnológica rumo à segunda geração dos biocombustíveis com o domínio das técnicas de hidrólise da celulose, o que propiciará ganhos de escala significativos de produção por hectare cultivado.

Petróleo e Gás

No âmbito do PAC, as áreas de Petróleo e Gás Natural em seus eixos de produção e exploração de petróleo, modernização e ampliação do parque de refino e produção de gás natural obtiveram os seguintes resultados globais: 26 obras foram iniciadas e 11 empreendimentos foram concluídos ou tiveram início de operação no ano de 2007, dentre eles as plataformas P-52 e P-54 e os gasodutos Cacimbas-Vitória e Carmópolis-Pilar.

O Governo monitorou, durante o ano de 2007, a ampliação da malha de gasodutos em todo o território nacional. A situação da malha, nesse ano, foi a seguinte: de um total de 4.548 km, 1.436 km estão em fase de construção ou testes, 2.480 km encontram-se em fase de projeto ou de licenciamento ambiental e 632 km foram concluídos. A malha atual, em operação, é de 6.243 km.

Ainda merece destaque neste campo, o Plano de Antecipação da Produção de Gás Natural na Região Sudeste - Plangás, constituído de projetos de exploração, produção, processamento, e infra-estrutura de transporte de gás natural. Ao longo de 2007, foram iniciados os processos de licenciamento ambiental dos campos de Uruguá-Tambaú e Mexilhão (Bacia de Santos) e Camarupim (Bacia do Espírito Santo), bem assim dos empreendimentos ligados ao setor de abastecimento: terminal de Cabiúnas (RJ), ampliação da Refinaria Duque de Caxias – REDUC (RJ) e adaptação dos terminais de Ilha Redonda e Ilha Comprida (RJ). Além disso, foram iniciadas as obras nos campos de Merluza – Lagosta e Canapu (Bacia de Santos) e na Unidade de Tratamento de Gás de Cacimbas (ES). Destaca-se também a assinatura, em novembro de 2007, do contrato de construção e montagem da unidade de gás natural da Refinaria Presidente Bernardes, em Cubatão.

Em 2007, a produção média brasileira de petróleo foi de 1,83 milhão de barris por dia e a de gás natural de 49,2 milhões de m³ por dia. Com o objetivo de ampliar a oferta desses produtos, seis novas plataformas entraram em operação, o que permitiu uma oferta adicional, em dezembro de 2007, da ordem de 6 milhões de m³ por dia de gás natural e de 185 mil barris por dia de petróleo.

No início de 2007, as reservas nacionais de petróleo e gás natural eram da ordem de 12,2 bilhões de barris e de 347,9 bilhões de m³, respectivamente. Em novembro de 2007, a Petrobras anunciou a confirmação da descoberta da mencionada Reserva de Tupi, que se vislumbra ser o maior campo de petróleo e gás já descoberto no País, capaz de aumentar, sozinho, as reservas nacionais em até 50%. Confirmado esse fato, o Brasil entrará no seleto grupo de grandes produtores mundiais. A acumulação de petróleo leve e gás de Tupi poderão alcançar volumes entre 5 e 8 bilhões de barris equivalentes de petróleo, localizados em profundidades de 5 a 7 quilômetros. Essa descoberta se dá em seqüências sedimentares do pré-sal, na bacia de Santos, no litoral sudeste do País. A acumulação é parte de uma nova província petrolífera que pode se estender por uma área de 800 km por 200 km de extensão, nas bacias de Santos, Campos e Espírito Santo.

A Nona Rodada de Licitações foi realizada com sucesso, em novembro de 2007, e contou com a oferta de duzentos e setenta e um blocos. Da totalidade desses blocos, cento e dezessete (43%) foram arrematados por trinta e seis empresas, sendo vinte e duas de capital nacional. Destaque-se que sessenta e sete empresas foram habilitadas para o certame. Como resultado, houve a arrecadação de R\$ 2,2 bilhões a título de Bônus de Assinatura, que é valor recorde em comparação com as demais rodadas já realizadas no Brasil. Em relação ao Programa Exploratório Mínimo, estimam-se investimentos de R\$ 1,4 bilhão na execução dos trabalhos de prospecção nesses blocos nos próximos quatro anos.

O Governo, por intermédio da Petrobras, está investindo na melhoria da qualidade das refinarias para aumentar a produção e o valor agregado dos derivados produzidos. Está investindo, também, no abastecimento. Assim, no âmbito do Programa de Modernização e Expansão da Frota (Promef), foram contratados, em 2007, a construção, em estaleiros nacionais, de vinte e três navios de grande porte.

Petroquímica

No setor de petroquímica, destaca-se o início das obras do Complexo Petroquímico do Rio de Janeiro (Comperj) e da Petroquímica Suape. O Comperj produzirá derivados convencionais e petroquímicos básicos, otimizando o uso de petróleo nacional. A Petroquímica Suape produzirá 550 mil toneladas por ano de PTA (ácido teraftálico purificado), devendo entrar em operação em 2009. Na indústria petroquímica, os investimentos totalizam R\$ 7,36 bilhões

entre 2007 e 2010, com destaque para os empreendimentos da Petrobras, por meio da Petroquisa. Em 2008, a Petroquímica Paulínia (SP) deverá iniciar suas atividades.

Geologia e Mineração

Em 2007, no segmento de conhecimento geológico, teve continuidade a implementação de programas e ações para uma maior eficiência na gestão dos recursos minerais nacionais e para a aquisição de informações geológicas e geofísicas do território, com o objetivo de promover o desenvolvimento da indústria mineral. Foram realizadas ações que objetivaram a geração e difusão do conhecimento geológico e hidrogeológico do território nacional, tendo sido realizados levantamentos nas escalas 1:100.000 e 1:250.000, e cobertura com aerogeofísica de alta resolução, visando facilitar e induzir o investimento privado em prospecção e pesquisa mineral. Neste exercício, com a abertura de crédito extraordinário havido em 2007 e a implementação de projeto especial voltado para a região Amazônica, está programada a execução de 432.213 km² de levantamentos geológicos e 644.270 km² de levantamentos aerogeofísicos. Para a região do Semi-Árido nordestino os levantamentos hidrogeológicos serão prioritários.

As ações de modernização do Departamento Nacional de Produção Mineral - DNPM, implementadas em 2007, proporcionaram resultados significativos para o setor mineral. Foi intensificado o foco nas outorgas minerais, tendo sido desenvolvidos três sistemas que operam totalmente em ambiente de rede, garantindo-se segurança, transparência e agilidade na emissão de títulos minerários. As ações de modernização da gestão mineral têm elevado o nível de confiança do investidor, aumentando expressivamente o número de novos requerimentos de pesquisa. Em 2007, esse número ultrapassou a casa dos 22.000 novos requerimentos, ante um total de aproximadamente 7.700 requeridos no ano de 2002. Também como reflexo dessa modernização, o prazo de emissão dos alvarás de pesquisa, que era de quatro anos em 1999, diminuiu para três meses, no máximo, em 2007.

3 Estratégia de Atuação

A Secretaria-Executiva para atingir seus objetivos institucionais, os quais estão em consonância com as políticas públicas do Governo Federal, supervisiona e coordena as atividades das Secretarias finalísticas do Ministério de Minas e Energia: Secretaria de Energia Elétrica, Secretaria de Planejamento e Desenvolvimento Energético, Secretaria de Geologia, Mineração e de Transformação Mineral e Secretaria de Petróleo, Gás Natural e Combustíveis Renováveis, órgãos responsáveis pela implementação de programas e projetos da área de competência desta Pasta.

Essas Secretarias já apresentam os respectivos Processos Anuais de Contas e Relatórios de Gestão, exercício 2007, à CGU/SFC.

**SUBSECRETARIA DE PLANEJAMENTO, ORÇAMENTO
E ADMINISTRAÇÃO - SPOA**

1. SUBSECRETARIA DE PLANEJAMENTO, ORÇAMENTO E ADMINISTRAÇÃO - SPOA

A SPOA, órgão integrante da estrutura da Secretaria-Executiva, de acordo com o estabelecido no Decreto nº 5.267, de 9 de novembro de 2004, e na Portaria MME nº 144, de 23 de junho de 2006, tem como competência regimental:

I - planejar, coordenar e supervisionar a execução das atividades relativas à organização e modernização administrativa, assim como as relacionadas com os Sistemas Federais de Planejamento e de Orçamento, de Contabilidade, de Administração Financeira, de Administração dos Recursos de Informação e Informática, de Administração de Recursos Humanos e de Serviços Gerais, no âmbito do Ministério;

II - promover a articulação com o órgão central dos sistemas federais referidos no inciso I e informar e orientar os órgãos do Ministério, quanto ao cumprimento das normas administrativas estabelecidas;

III - orientar e consolidar a formalização das propostas orçamentárias do Ministério e de suas entidades vinculadas, compreendendo o orçamento fiscal e o da seguridade social, compatibilizando-as com os objetivos, metas e alocação de recursos, em conformidade com as diretrizes estabelecidas pelo órgão central do Sistema de Planejamento e de Orçamento Federal;

IV - promover a elaboração e consolidação dos planos e programas das atividades de sua área de competência e submetê-los à decisão superior;

V - acompanhar e promover a avaliação de projetos e atividades;

VI - desenvolver as atividades de execução orçamentária, financeira e contábil, no âmbito do Ministério; e

VIII - realizar tomadas de contas dos ordenadores de despesa e demais responsáveis por bens e valores públicos e de todo aquele que der causa a perda, extravio ou outra irregularidade que resulte em dano ao erário.

Para o desempenho das atividades inerentes à sua área de abrangência, a Subsecretaria conta com a seguinte estrutura organizacional:

- Coordenação-Geral de Orçamento e Finanças - CGOF
- Coordenação-Geral de Recursos Humanos - CGRH
- Coordenação-Geral de Recursos Logísticos - CGRL
- Coordenação-Geral de Compras e Contratos - CGCC
- Coordenação-Geral de Tecnologia da Informação - CGTI
- Coordenação de Modernização Administrativa - CMA

1.1 COORDENAÇÃO-GERAL DE ORÇAMENTO E FINANÇAS - CGOF

Unidade Gestora - UG: 320002 (executora)

À CGOF, por meio da Coordenação de Orçamento - CORC, da Coordenação de Administração Financeira - COAF e da Coordenação de Contabilidade - CONT compete exercer as atividades de órgão setorial dos sistemas federais de Orçamento, Administração Financeira e de Contabilidade, compreendendo:

- o planejamento, coordenação, acompanhamento, orientação e controle das atividades orçamentárias e de programação financeira relativas aos Orçamentos Fiscal e de Seguridade Social no âmbito do Ministério;
- a descentralização de créditos orçamentários e de recursos financeiros para as demais unidades gestoras;
- os registros contábeis dos atos de gestão orçamentária, financeira e patrimonial do Ministério; e
- a instrução, com as informações orçamentárias, dos processos de descentralização voluntária de recursos por meio de convênios, efetuando os registros no SIAFI e incumbindo-se do correspondente acompanhamento da execução financeira.

1.1.1 Execução Orçamentária e Financeira 2007

Os limites de empenho e de pagamento para o exercício de 2007 foram estabelecidos por meio do Decreto nº 6.046 e da Portaria Interministerial MP/MF ° 45, de 22 de fevereiro de 2007. O contingenciamento foi superior ao ocorrido em 2006 e os limites ficaram muito aquém da execução orçamentária e financeira em 2006. O valor total dos limites de empenho foi de R\$ 383,5 milhões, corresponde, aproximadamente, a 62% dos valores autorizados na LOA 2007 e a 88% dos valores executados em 2006.

No dia 21 de março de 2007, ocorreu uma primeira reunião com representantes de todas as Unidades vinculadas (CPRM, DNPM, ANP e ANEEL), para apresentação dos limites estabelecidos e definição a estratégia para o corrente exercício.

Ao longo do exercício, foram realizadas diversas reuniões com a SOF/MP ou com as Unidades Vinculadas, nas quais as necessidades foram reavaliadas. Mas ao final do exercício, todas as necessidades foram atendidas, por meio de remanejamentos e/ou ampliações de limites, e, com isso, a execução orçamentária do MME foi de aproximadamente **98%**, conforme quadro abaixo.

EXECUÇÃO ORÇAMENTÁRIA 2007 - DESPESAS DISCRICIONÁRIAS (*)

Data: 31/12/07

R\$ 1,00

UNIDADE	LOA 2007	LIMITE	LIQUIDADO	LIQ/LIM
SPOA	36.480.975	23.226.569	22.753.183	97,96%
ESTAL	9.403.235	6.719.000	6.453.615	96,05%
SPE	66.967.388	60.773.599	60.526.866	99,59%
SGM	3.242.689	1.704.804	1.577.652	92,54%
SEE	18.970.219	14.472.257	14.372.257	99,31%
SPG	11.125.248	458.937	387.773	84,49%
RESERVA - INV.	0	687.463	0	0,00%
TOTAL ADM. DIRETA	146.189.754	108.042.628	106.071.346	98,18%
CPRM	85.401.645	81.458.046	79.128.248	97,14%
DNPM	49.133.616	40.488.119	39.458.916	97,46%
ANP	255.665.648	236.462.355	234.344.745	99,10%
ANEEL	106.814.848	77.258.369	75.771.455	98,08%
TOTAL MME	643.205.511	543.709.517	534.774.710	98,36%

Fonte: SIAFI

(*) Exclui Pessoal, Dívida, Subvenção, Subsídio, Doação, Sentenças Judiciais e Fonte de Convênios

1.1.2 Créditos Adicionais 2007

No dia 28 de março de 2006, foi encaminhado o Ofício nº 64/SPOA/SE/MME, para a Secretaria de Orçamento Federal - SOF/MP, evidenciando a situação precária em que se encontravam a rede elétrica e o sistema de ar condicionado do edifício-sede do MME e solicitando a edição de Medida Provisória para abertura de crédito extraordinário no valor de R\$ 15.621.784,00 (quinze milhões, seiscentos e vinte e um mil, setecentos e oitenta e quatro reais), com vistas a solucionar os dois problemas.

Foram anexadas ao Ofício diversas Notas Técnicas assinadas pelo Engenheiro deste Ministério e referendadas pela ABIN, pela Eletronorte, pela Petrobrás e pelo Corpo de Bombeiros Militar do Distrito Federal, por meio de relatórios que também foram anexados ao Ofício ou entregues diretamente aos técnicos daquela Secretaria.

Como o pleito não foi atendido, no dia 9 de janeiro, foi encaminhado à SOF/MP o Ofício nº 02/SPOA/SE/MME, reiterando a solicitação apresentada anteriormente. Não houve resposta formal por parte daquela Secretaria a esse último Ofício. Entretanto, por telefone, fomos informados que seria mais viável a aprovação da solicitação como crédito especial.

Diante disso, e considerando que a questão do sistema de ar condicionado já havia encontrado uma solução provisória, foi encaminhada à SOF/MP, por intermédio do Ofício SIDOR nº 067/CGOF, de 13 de abril de 2007, uma solicitação de crédito especial para a nova ação “Substituição das Instalações Elétricas e do Sistema de Iluminação do Edifício Sede do MME”, no valor de R\$ 6.482.736,00 (seis milhões, quatrocentos e oitenta e dois mil, setecentos e trinta e seis reais).

A questão da rede elétrica do edifício-sede do MME foi abordada durante os trabalhos de auditoria realizados pela Controladoria-Geral da União - CGU, no início do exercício de 2007. Em 30 de janeiro de 2007, por meio da Solicitação de Auditoria nº 190.363/35, a Equipe de Auditoria da CGU solicitou esclarecimentos sobre esse problema. Em resposta, foi encaminhado à CGU, o Memorando nº 02/2007/CGOF, de 31 de janeiro de 2007, anexando cópias de todos os documentos que atestavam a situação precária da rede elétrica e de todas as solicitações de crédito adicionais encaminhadas à SOF/MP.

Finalmente, ao final do mês de novembro, foi publicada no Diário Oficial da União, a Lei nº 11.575, de 22/11/07, abrindo crédito especial para a ação “Modernização das Instalações Elétricas do Edifício-Sede do Ministério de Minas e Energia”, no valor de R\$ 6.482.736,00. Como a aprovação ocorreu apenas no último quadrimestre do corrente exercício, o crédito especial poderia ser reaberto no início do exercício seguinte.

Além das solicitações mencionadas acima, referentes à Administração Direta do MME, ao longo do exercício de 2007, também foram encaminhadas à SOF/MP diversas solicitações das Unidades Orçamentárias vinculadas ao MME (Administração Indireta).

1.1.3 Acompanhamento e Análise de Convênios

A Equipe de Auditoria da Controladoria-Geral da União - CGU, por meio da Solicitação de Auditoria nº 190.363/51, de 06 de fevereiro de 2007, solicitou “*esclarecimentos quanto à demora por parte do MME para a emissão de Parecer Técnico e Financeiro com vistas a aprovar a Prestação de Contas dos convênios*”. A resposta apresentada, por meio Memorando nº 05/2007/CGOF, de 07 de fevereiro de 2007, foi que a emissão do Parecer Técnico é atribuição da Secretaria Finalística responsável pelo Convênio e que eventuais atrasos na emissão do Parecer Financeiro são decorrentes da carência de pessoal e de estrutura própria para as atividades relacionadas à análise financeira da prestação de contas de convênios.

Atualmente, a análise financeira da prestação de contas de convênios e as atividades correlatas são desempenhadas pela Coordenação de Contabilidade, subordinada à CGOF/SPOA. Dessa forma, as atividades relacionadas a convênios estão concorrendo com as ações típicas da Coordenação de Contabilidade e prejudicando o seu desempenho. Soma-se a isso o fato de que, além de responder pela contabilidade do MME, essa Coordenação também é responsável pelo acompanhamento da contabilidade das Unidades Vinculadas (CPRM, DNPM, ANP e ANEEL).

Por essas razões, foi apresentada à Secretaria-Executiva, por meio da Nota nº 01/SPOA/2007, de 03 de maio de 2007, uma proposta para a criação de uma Unidade específica para as atividades relacionadas a convênios, fora da estrutura da CGOF/SPOA, que continuaria com as competências relacionadas às atividades de órgão setorial dos sistemas federais de Orçamento, de Administração Financeira e de Contabilidade.

1.1.4 Recolhimento de Recursos para Pesquisa e Desenvolvimento

Além das atribuições regimentais, típicas de um órgão setorial do Sistema Federal de Administração Financeira, a Coordenação de Administração Financeira da CGOF/SPOA, a partir de janeiro de 2007, passou a realizar também as atividades relacionadas ao recolhimento dos recursos a que se refere a Lei nº 9.991, de 24 de julho de 2000, que estabelece a obrigatoriedade da aplicação de um percentual da receita operacional líquida das empresas do setor elétrico em pesquisa e desenvolvimento.

Entretanto, por falta de regulamentação, não estava sendo efetuado o recolhimento dos recursos para o MME, acima mencionados. Diante disso, no primeiro semestre do exercício de 2006, foram realizadas reuniões com a participação de representantes da SPOA, da SPE, da CONJUR e da ANEEL, para encontrar uma solução para o problema.

Finalmente, no dia 23 de agosto de 2006, foi publicado no Diário Oficial da União, o Decreto nº 5.879, de 22/08/06, que regulamenta o inciso III do art. 4º da Lei nº 9.991/2000. Posteriormente, foi publicada a Resolução Normativa nº 233, de 24 de outubro de 2006, da ANEEL, que estabelece os critérios e procedimentos para o cálculo, a aplicação e o recolhimento, pelas concessionárias, permissionárias e autorizadas, dos recursos previstos na Lei nº 9.991/2000. A Resolução entrou em vigor no dia 1º de janeiro de 2007.

Coube à CGOF/SPOA providenciar a operacionalização do recolhimento dos recursos, no âmbito do MME. Com isso, ao final do exercício de 2007, o valor total do recolhimento foi de aproximadamente R\$ 415 milhões (quatrocentos e quinze milhões de reais), incluindo os duodécimos referentes ao exercício de 2007 e os valores devidos de 2004 a 2006.

1.2 COORDENAÇÃO-GERAL DE RECURSOS HUMANOS - CGRH

Unidade Gestora - UG: 320005 (executora)

À CGRH compete planejar, coordenar, acompanhar, orientar, supervisionar e avaliar as atividades pertinentes a recursos humanos, compreendidas as de administração e desenvolvimento de pessoal, de assistência médica, odontológica e psicossocial, segundo diretrizes emanadas do órgão central do Sistema de Pessoal Civil da Administração Pública Federal - SIPEC, e, ainda, as de programação e execução orçamentária e financeira dos recursos consignados à Coordenação-Geral.

1.2.1 Metas das Ações Administrativas Previstas na Lei Orçamentária 2007

TÍTULO DA AÇÃO	METAS FÍSICAS		
	Beneficiados	LOA	Realizado
4572 - Capacitação de Servidores Públicos Federais em Processo de Qualificação e Requalificação.	Servidores capacitados	650	510
2011 - Auxílio-Transporte aos Servidores e Empregados.	Servidores beneficiados	644	430
2012 - Auxílio-Alimentação dos Servidores e Empregados	Servidores beneficiados	533	462
2010 - Assistência Pré-Escolar aos Dependentes dos Servidores e Empregados.	Crianças de 0 a 6 anos	85	63
2004 - Assistência Médica e Odontológica aos Servidores, Empregados e seus Dependentes.	Pessoas beneficiadas	3.692	1.906
0181 - Pagamento de Aposentadorias e Pensões - Servidores Cívís.	Pessoas beneficiadas	1.856	1.742

Na ação 4572 foram previstas 650 participações de servidores em eventos de capacitação e realizadas 510, o que corresponde a 79% do planejado.

A desistência de alguns gerentes na liberação de servidores para participação em eventos, o quantitativo de exonerações no decorrer do exercício de 2007 e, ainda, a incidência de férias no período de realização dos cursos, são fatores que contribuíram diretamente com o não atingimento da integralidade da meta programada. Entretanto, têm-se envidado esforços com vistas à diminuição deste hiato, no sentido de sensibilizar as gerências quanto à importância do investimento na capacitação dos servidores para o alcance dos resultados institucionais.

Nas ações referentes à Auxílio Transporte, Auxílio Alimentação e Assistência Pré-escolar, a previsão é feita de acordo com o quadro de pessoal permanente e o quadro de requisitados nomeados. Os servidores nomeados podem ou não optar pelo recebimento dos benefícios do Órgão, em algumas situações a quota-parte não compensa o valor do benefício. Estas oscilações estão contempladas na flexibilidade do quantitativo/valor estimado.

Para fins de programação orçamentária, foi previsto todo o universo de beneficiários (ativos, inativos, pensionistas e os respectivos dependentes). No entanto, apenas 1.906 são inscritos no plano de saúde conveniado com o MME, por adesão espontânea.

1.2.2 Plano Anual de Capacitação - PAC

1.2.2.1 Eventos de Capacitação Realizados

O Plano Anual de Capacitação - PAC/2007, sintonizado com o que preceitua o Decreto nº 5707, de 23 de fevereiro de 2006, contemplou ações voltadas para a busca da melhoria da eficiência e qualidade dos serviços, a adequação das competências requeridas dos servidores em consonância com o Plano de Gestão do MME que visa o alcance dos objetivos estratégicos e o fortalecimento institucional.

Portanto, no exercício de 2007, foram realizados 129 eventos de capacitação, com 510 participações de servidores.

No que se refere aos resultados do Programa de Qualidade de Vida do MME/2007, foram realizadas 46 ações, a saber: Vacinação contra gripe; Palestras de Educação para a Saúde; Semana do Servidor Público; Projetos Pratas da Casa; Cinema, Massagem Expressa; Coral e Ginástica Laboral, que totalizaram 12.293 participações de servidores.

1.2.2.2 Mapeamento de Competências e Diagnóstico de Clima

O Ministério de Minas e Energia, por considerar o processo de mudanças constantes, que caminha em direção a um modelo organizacional mais ágil e eficiente, e ainda buscando atender as exigências do Decreto nº 5.707, de 23 de fevereiro de 2007, que trata da Política Nacional de Capacitação, orientada para o desenvolvimento de competências dos servidores, optou por desenvolver o Projeto de Mapeamento de Competências e Diagnóstico de Clima Organizacional.

O projeto foi iniciado em agosto de 2007 e finalizado em fevereiro de 2008, e compreendeu as seguintes etapas: sensibilização dos envolvidos, mapeamento das competências essenciais e individuais e Pesquisa de Clima Organizacional.

Na etapa de mapeamento das competências individuais, foram entrevistados 431 servidores e a Pesquisa de Clima registrou 309 respondentes. Os resultados da pesquisa de clima culminaram na elaboração de planos de ação a serem adotadas do âmbito institucional, enquanto os insumos advindos do Mapeamento de Competências estão sendo consolidados no Plano Anual de Capacitação de 2008.

Conclui-se que o trabalho atendeu aos objetivos específicos, uma vez que, para fundamentar o desenvolvimento do modelo proposto, foi necessário identificar as principais limitações dos modelos existentes e propor ações voltadas para a superação dessas limitações.

1.2.3 Administração de Recursos Humanos

1.2.3.1 Pessoal Efetivo, Terceirizado e Estagiários

	SERVIDOR EFETIVO	ESTAGIÁRIOS	TERCEIRIZADO	OBSERVAÇÃO
MME	365 (a)	51	-	(a) Incluídos os 98 cedidos a outros órgãos; (b) Não Incluídos os 98 cedidos a outros órgãos;
ÁREA-MEIO	266 (b)	13	-	
ÁREA-FIM	32	37	-	

1.2.3.2 Cargos Comissionados, FG e FCT

	CARGOS COMISSIONADOS	FUNÇÕES GRATIFICADAS FG	FUNÇÕES COMISSIONADAS TÉCNICAS - FCT	OBSERVAÇÃO
MME	372	99	45	-
ÁREA-MEIO	199	98	42	
ÁREA-FIM	173	1	3	

1.2.3.3 Quadro de Pessoal do MME

SITUAÇÃO	ANOS		
	2005	2006	2007
Ativo Permanente	274	266	254
Cedidos	110	99	98
Requisitados	79	86	33
Sem Vínculo	153	138	153
Natureza Especial	1	1	1
Excedente a Lotação	0	0	0
Aposentados	1.003	970	918
Instituidores de Pensão	681	677	685
Exercício Descentralizado	34	45	30
Contrato Temporário	28	26	19
CLT Judicial	-	-	42
TOTAL	2.363	2.308	2.233

1.2.3.4 Despesa Realizada com a Gestão de Pessoal

CLASSIFICAÇÃO	ANOS		
	2005	2006	2007
Pessoal em Atividade	29.930.695,31	36.392.167,32	45.132.653,04
Aposentadorias e Pensões	50.045.681,26	49.816.037,28	54.287.925,93
Plano de Saúde	910.875,00	927.493,00	989.100,00
Auxílio transporte	628.564,41	742.791,50	707.299,60
Auxílio alimentação	951.070,00	911.550,24	890.241,40
Auxílio creche	82.009,67	72.062,25	57.722,00
Treinamento	283.403,19	313.031,95	441.080,54
Ajuda de Custo	334.068,69	163.284,96	119.408,94
Auxílio Moradia	-	944.371,52	1.043.676,60
Estagiários	149.187,79	183.328,06	162.552,96
Contrato Temporário	2.497.876,16	2.206.738,89	1.933.744,35
TOTAL	85.813.431,48	92.672.856,97	105.765.405,40

1.3. COORDENAÇÃO-GERAL DE RECURSOS LOGÍSTICOS - CGRL

Unidade Gestora - UG: 320004 (executora)

À CGRL compete planejar, coordenar e supervisionar a execução das atividades relacionadas com administração de material e patrimônio, administração e manutenção predial, obras e instalações, comunicações administrativas, documentação bibliográfica, transporte,

zeladoria, telecomunicações e reprografia, bem como as inerentes à execução orçamentária e financeira dos recursos alocados à Coordenação-Geral.

1.3.1 Metas das Ações Administrativas - Lei Orçamentária 2007

TÍTULO DA AÇÃO	DESCRIÇÃO	METAS FÍSICAS E FINANCEIRAS
2000 - Administração da Unidade	Essa ação constitui um centro de custos administrativos das unidades orçamentárias integrantes dos orçamentos da União, agregando as despesas que não são passíveis de apropriação em programas ou ações finalísticas. As despesas compreendem: serviços administrativos; pessoal ativo; manutenção e uso da frota veicular; tecnologia da informação, incluindo o apoio ao desenvolvimento de serviços técnicos administrativos; despesas com viagem e locomoção e outros.	Não se aplica.

Os recursos alocados no Programa 0750 - Apoio Administrativo, que tem como finalidade assegurar as condições necessárias para a manutenção e o funcionamento dos órgãos do Ministério, viabilizam o suporte para que a Secretaria-Executiva e as Secretarias finalísticas (SPE, SEE, SPG e SGM) possam executar, de forma ágil e eficaz, as suas atividades.

1.3.2 Administração de Material e Execução Financeira

1.3.2.1 Execução Financeira

A execução orçamentária e financeira da área administrativa do MME tem como principais ferramentas de trabalho os Sistemas SIAFI - Sistema Integrado de Administração Financeira e SIASG - Sistema Integrado de Administração de Serviços Gerais, para a realização dos registros.

1.3.3 Ações Referentes à Concessão de Diárias e Passagens

A gestão de Diárias e Passagens do Ministério foi realizada por meio dos Sistemas:

- Sistema Integrado de Administração Financeira - SIAFI;
- Sistema de Concessão de Diárias e Passagens - SCDP.

1.3.3.1 Valores Relativos às Diárias Iniciadas no Final de Semana e (ou) Feriado - Exercício de 2007

Órgão: SECRETARIA-EXECUTIVA - SE

1/15

BENEFICIÁRIO	PCD/PVI PCDP	DESTINO	PERÍODO	VALOR DIÁRIA	OBJETIVO/MOTIVAÇÃO DA VIAGEM
MÁRCIA PINTO CAMARGO	031/07	Florianópolis/Chapecó/ Brasília	03/01 A 06/01	415,76	Mediar reunião com representantes do Movimento dos Atingidos por Barragens, para desocupação do Canteiro de Obras da Usina Hidrelétrica Foz de Chapecó. Devido à incompatibilidade de horário entre o término da reunião e o horário de vôos disponíveis, se faz necessário o retorno do proposto no dia 16/01 (sábado).
AURELIO PAVÃO DE FARIAS	017/07	Brasília/Nairóbi/Brasília	19/01 A 26/01	4.142,17	Integrar, como representante do MME, a Delegação Brasileira na VII Edição do Fórum Social Mundial. A viagem se estenderá ao fim de semana em virtude do evento ter início 20/01, com término
JOSÉ CARLOS GOMES COSTA	057/07	Brasília/Viena/Brasília	27/01 A 31/01	2.819,11	Participar, como representante do Ministério de Minas e Energia, no Global Energy Assessment – (GEA). A viagem se inicia no fim de semana por se tratar de evento Internacional com o início 29/01 pela manhã.
MARCELO CRUZ	066/07	Brasília/Fortaleza/Brasília	04/02 A 07/02	552,47	Participar do I Curso Fórum de Contratação e Gestão Pública 2007. Em função do evento se realizar às 08h30min na segunda feira dia 05/02/2007. E o retorno será dia 07/02 devido o treinamento encerrar às 17; 30.
CELSO KNIJNIK	069/07	Brasília/São Paulo/Brasília	08/02 A 10/02	411,38	Participar dos Trabalhos da Subcomissão do Conselho de Defesa dos Direitos da Pessoa Humana - CDDPH. O retorno se dará no (sábado), dia 10/02, em virtude do evento se estender até a noite do dia 09/02, sexta-feira.
ALINE BAGESTEIRO	124/07	Brasília/São Paulo/Brasília	11/03 A 16/03	834,64	Participar do Curso de Comercialização de Energia Elétrica no Ambiente regulado - CEAR, que será realizado de 12 a 16 de março de 2007, na Universidade Presbiteriana Mackenzie-SP, no Centro de Extensão e de Estudos de Distribuição de Energia - CEDIS, em São Paulo-SP. A ida será no domingo em virtude do curso iniciar na segunda feira pela manhã.

BENEFICIÁRIO	PCD/PVI PCDP	DESTINO	PERÍODO	VALOR DIÁRIA	OBJETIVO/MOTIVAÇÃO DA VIAGEM
FRACISCO GOMES DE MATOS	208/07	Brasília/Caldas Novas/Brasília	25/03 A 26/03	139,03	Conduzir Veículo Oficial que transportará o Senhor Ronaldo Schuck, Secretário de Energia Elétrica para representar o MME na abertura do IX EDAO - Encontro para Debates de Assuntos de Operação, em Caldas Novas-GO. A abertura do Encontro está previsto para a noite de 25/03/2007.
CLÁUDIA PEREIRA CUNHA	244/07/SE	Brasília/Rio de Janeiro/Brasília	15/04 A 21/04	822,21	Participar da IV Semana da Administração Orçamentária, Financeira e de Contratações Públicas.
ALINE BAGESTEIRO	275/07/SE	Brasília/São Paulo/Brasília	16/04 A 21/04	834,64	Participar do "V Curso de Extensão em Direito da Energia Elétrica, a ser realizado no Museu da Energia, em São Paulo-SP.
DENILVO MORAIS	332/07/SE	Brasília/São Paulo/Florianópolis/Brasília	16/05 A 19/05	540,09	Em São Paulo - 17/05 - Participar dos trabalhos da Comissão Especial do Conselho de Defesa dos Direitos da Pessoa Humana - CDDPH, no Gabinete Regional da Presidência da República. Em Florianópolis - 18/05 - Participar da mesa de debates no evento "Modelo Energético Brasileiro - Reflexões e Alternativas", na Universidade Federal de Santa Catarina. O retorno será no (sábado), em virtude de não haver previsão para o término do evento, no convite.
ALINE BAGESTEIRO	337/07/SG	Brasília/São Paulo/Brasília	06/05 A 07/05	270,30	Participar de Reunião na Câmara de Comercialização de Energia Elétrica - CCEE, a ser realizada no dia 7 de maio, sobre fiscalização e aplicação de penalidades aos agentes de distribuição por contratação em volumes inferiores à totalidade de suas respectivas demandas. A solicitação não foi encaminhada no prazo previsto nos incisos I e IX do art. 2º da Portaria MP nº. 098, de 16 de julho de 2003, em virtude desta Consultoria só terem tomado conhecimento da participação da servidora no Evento nesta data. A ida será no dia 6 de maio de 2007 (domingo) à noite, em virtude do horário de início da Reunião.

BENEFICIÁRIO	PCD/PVI PCDP	DESTINO	PERÍODO	VALOR DIÁRIA	OBJETIVO/MOTIVAÇÃO DA VIAGEM
CELSO KNIJNIK	361/07	Brasília/São Paulo/Florianópolis/Brasília	16/05 A 19/05	595,07	Participar dos trabalhos da Comissão Especial do Conselho de Defesa de Pessoa Humana - CDDPH e de seminário na Universidade Federal de Santa Catarina. O retorno se dará no sábado, dia 19/05, em virtude do evento se estender até a noite da sexta-feira, dia 18/05.07.
LUIZ ANTONIO MEDEIROS DA SILVA	350/07	Brasília/Curitiba/Florianópolis/Brasília	15/08 A 23/05	851,61	Participação em audiências públicas promovida pelo Instituto Brasileiro do Meio Ambiente e dos Recursos Naturais Renováveis - IBAMA, para discussão do Estudo de Impacto Ambiental - EIA e Relatório de Impacto Ambiental - RIMA do empreendimento denominado Aoriveitamento Hidrelétrico de Tijuco Alto.
ALINE BAGESTEIRO	365/07	Brasília/São Paulo/Brasília	21/05 A 26/05	834,64	Participar do "V Curso de Extensão DIREITO DA ENERGIA ELÉTRICA", a ser promovido pela Universidade Cândido Mendes - Faculdade de Direito, no Museu da Energia, na Alameda Cleveland, 601, Campos Elíseos, São Paulo-SP.
JOSIAS DO CANTO FERNANDES	416/07	Brasília/Vitória/Brasília	31/05 A 14/07	4.787,24	Constituir Comissão de Processo Administrativo Disciplinar, com incumbência de apurar os fatos relatados no Processo n. 48400.001001/2004-21 O descumprimento do artigo 2, inciso I, da Portaria/MP N.98/2003, deu se devido à data da solicitação. Exige a permanência no final de semana, devido ao período dos trabalhos serem longos.
ERIKA FLAVIA PFEILSTICKER RIBAS	411/07	Brasília/Vitória/Brasília	31/05 A 14/07	4.703,76	Constituir Comissão de Processo Administrativo Disciplinar, com incumbência de apurar os fatos relatados no Processo n. 48.400.001001/2004-21 O descumprimento do artigo 2, inciso I, da Portaria/MP N.98/2003, deu se devido à data da solicitação. Exige a permanência no final de semana, devido ao período dos trabalhos serem longos.

BENEFICIÁRIO	PCD/PVI PCDP	DESTINO	PERÍODO	VALOR DIÁRIA	OBJETIVO/MOTIVAÇÃO DA VIAGEM
JUCARA VITORIO LIMA FEREIRA LEITE	412/07	Brasília/Vitória/Brasília	31/05 A 14/07	3.869,73	Constituir Comissão de Processo Administrativo Disciplinar, com incumbência de apurar os fatos relatados no Processo n. 48400.001001/2004-21 O descumprimento do artigo 2, inciso I, da Portaria/MP N.98/2003, deu se devido a data da solicitação. Exige a permanência no final de semana, devido ao período dos trabalhos serem longos.
CELSO KNIJNIK	419/07	Brasília/São Paulo/Brasília	06/06 A 07/06	215,32	Participar dos trabalhos da Comissão Especial do Conselho de Defesa de Pessoa Humana - CDDPH.
GUILHERME PEREIRA BAGGIO	427/07	Brasília/Santa Cruz de La Sierra/Brasília	04/06 A 07/06	1.177,91	Acompanhar reunião entre a YPFB e a TBS/EPE referente ao contrato de suprimento de gás natural para atendimento à Usina Termelétrica de Cuiabá, a ser realizada em La Paz, na Bolívia.
LUIZ ANTONIO MEDEIROS DA SILVA	434/07	Brasília/Florianópolis/ Brasília	10/06 A 12/06	390,75	Realização de reunião na Eletrosul sobre o Projeto Alto Uruguai, que trata da utilização de biodigestores como fonte de geração de energia complementar na região de entorno da UHE Foz do Chapecó, essa reunião técnica permitira discutir aspectos importantes para a consolidação da consulta técnica que estamos fazendo com ao BID para parceria em ações que visam à redução de conflitos em empreendimentos em operação e implantação, como por exemplo: Tucurui, Estreito, Foz do Chapecó, Serra da Mesa e Cana Brava.
ESTEVÃO NUNES DA CUNHA	421/07	Brasília/São Paulo/Brasília	14/06 A 16/06	349,50	Participar do Workshop sobre o projeto da UHE SANTO ANTONIO, NO RIO MADEIRA.
DENILVO MORAIS	454/07	Brasília/São Paulo/Brasília	15/06 A 16/06	270,30	Acompanhar o Senhor Ministro de Estado, interino, de Minas e Energia, no Workshop "O Aproveitamento Hidrelétrico de Santo Antônio", promovido pela Associação Brasileira de Infra-Estrutura e Industrias de Base - ABDIB.

BENEFICIÁRIO	PCD/PVI PCDP	DESTINO	PERÍODO	VALOR DIÁRIA	OBJETIVO/MOTIVAÇÃO DA VIAGEM
LUIZ CLÁUDIO F. GONÇALVES	490/07	Brasília/Goiânia/Brasília	21/06 A 23/06	331,40	Participar do XV Congresso Goiano de Cardiologia no período de 21 a 23 de junho de 2007 em Goiânia/GO. O Congresso terá início na quinta-feira dia 21/6 e terminará no (sábado) dia 23/6/07.
MARIA ELIZABETH DO VALE LIMA	461/07	Brasília/Foz do Iguazu/Brasília	29/06 A 01/07	54,98	Participar do IV Seminário de Secretárias (os) e Assistentes do Setor Elétrico e Energético, ao realizar-se nos dias 29 e 30 de junho e 01 de julho de 2007 Hotéis Bourbon Cataratas - Foz do Iguazu - Paraná.
TAIS GONÇALVES DA SILVA	464/07	Brasília/Foz do Iguazu/Brasília	29/06 A 01/07	54,98	Participar do IV Seminário de Secretárias (os) e Assistentes do Setor Elétrico e Energético, ao realizar-se nos dias 29 e 30 de junho e 01 de julho de 2007 Hotéis Bourbon Cataratas - Foz do Iguazu - Paraná.
CLAREN MÁRCIA DE AZEVEDO	499/07	Brasília/Foz do Iguazu/Brasília	29/06 A 01/07	54,98	Participar do IV Seminário de Secretárias (os) e Assistentes do Setor Elétrico e Energético, ao realizar-se nos dias 29 e 30 de junho e 01 de julho de 2007 Hotéis Bourbon Cataratas - Foz do Iguazu - Paraná.
KILMA VIRGINIA DE LIMA	508/07	Brasília/Foz do Iguazu/Brasília	29/06 A 01/07	54,98	Participar do IV Seminário de Secretárias (os) e Assistentes do Setor Elétrico e Energético.
MICHELLE BRAZ DE QUEIROZ ARAUJO	509/07	Brasília/Foz do Iguazu/Brasília	29/06 A 01/07	54,98	Participar do IV Seminário de Secretárias (os) e Assistentes do Setor Elétrico e Energético.
ALESSANDRA SOUZA DOS S. RIBEIRO	510/07	Brasília/Foz do Iguazu/Brasília	29/06 A 01/07	54,98	Participação no IV Seminário de Secretárias e Assistentes do Setor Elétrico e Energético.

BENEFICIÁRIO	PCD/PVI PCDP	DESTINO	PERÍODO	VALOR DIÁRIA	OBJETIVO/MOTIVAÇÃO DA VIAGEM
IRACI BATISTA AGUIAR DE LUCAS	511/07	Brasília/Foz do Iguaçu/Brasília	29/06 A 01/07	54,98	Participação no IV Seminário de Secretárias e Assistentes do Setor Elétrico e Energético
DANIELA DE M. C. DOS SANTOS	522/07	Brasília/Foz do Iguaçu/Brasília	29/06 A 01/07	54,98	Participação no IV Seminário de Secretárias e Assistentes do Setor Elétrico e Energético.
DENILVO MORAIS	441/07	Brasília/Tucuruí/Brasília	03/07 A 07/07	754,04	Participar de reunião dos trabalhos da Comissão Especial do Conselho de Defesa dos Direitos da Pessoa Humana - CDDPH (Resolução nº. 26/2006).
ALDINEA DO CARMO MONTAVÃO	526/07	Brasília/Curitiba/Brasília	06/07 A 09/07	463,85	Participação em audiência Pública, referente à TIJUCO ALTO.
MÔNICA DE ARRUDA CÂMARA	528/07	Brasília/Curitiba/Brasília	06/07 A 09/07	463,85	Participação em audiência Pública, referente à TIJUCO ALTO.
AURELIO PAVÃO DE FARIAS	560/07	Brasília/Nova Delhi/Brasília	10/07 A 05/07	2.616,55	Participar de reunião do grupo de trabalho sobre energia, no contexto IV COMISSÃO MISTA TRILATERAL DO FÓRUM DE DIÁLOGO ÍNDIA, BRASIL E ÁFRICA DO SUL (IBAS).
MÁRCIA PINTO CAMARGO	562/07	Brasília/Palmas/Brasília	13/07 A 14/07	230,21	Participação da Comenda da Ordem ao Mérito de Porto Nacional "DR. Francisco Ayres da Silva".
ALDINEA DO CARMO MONTAVÃO	617/07	Brasília/Cuiabá/Brasília	01/08 A 04/08	463,85	Participação em audiências públicas da Linha de Transmissão Aripuanã – Juína / Aproveitamentos Hidrelétricos Dardanelos.

BENEFICIÁRIO	PCD/PVI PCDP	DESTINO	PERÍODO	VALOR DIÁRIA	OBJETIVO/MOTIVAÇÃO DA VIAGEM
DENILVO MORAIS	599/07	Brasília/Salvador/Brasília	05/08 A 06/08	270,30	Visita de representantes do Ministério de Minas e Energia e do Ministério do Meio Ambiente à Companhia de Eletricidade do Estado da Bahia - COELBA, para conhecer o seu Programa de substituição de geladeiras.
ALDINEA DO CARMO MONTAVÃO	619/07	Brasília/Cuiabá/Brasília	10/08 A 11/08	230,21	Participação em Audiência Pública referente em aproveitamento Hidrelétrico Dardanelos (Linha de Transmissão) - Aripuanã- Juína, que ocorrerá no dia 10/08.
DENILVO MORAIS	640/07	Brasília/Minaçu/Brasília	15/08 A 18/08	410,90	Participar dos trabalhos da Comissão Especial do Conselho de Defesa dos Direitos da Pessoa Humana - CDDPH (Resolução nº. 26/2006, anexa), em Minaçu no Estado de Goiás.
JOCELIO COELHO MATIAS	683/07	Brasília/Cristalina/Brasília	18/08 A 18/08	42,96	Transportar o Coordenador-Geral de Política e Programa para Mineração da Secretaria de Geologia, Mineração e Transformação Mineral/MME, para representar a Secretaria na solenidade de posse da diretoria da Cooperativa dos Garimpeiros, Artesãos e Mineradores de Cristalina-GO. A solenidade será no dia 18/08/2007.
TEOMAR ANDRADE GOMES	650/07	Brasília/São Paulo/Brasília	12/8 A 14/08	345,57	Participar da 16ª Visita Técnica pelo Instituto Brasileiro de Qualidade de Vida – IBQV.
ALDINEA DO CARMO MONTAVÃO	675/07	Brasília/Belo Horizonte/Brasília	21/08 A 25/08	611,63	Participação em reuniões setoriais referentes à Usina Hidrelétrica de Baú I. A ser realizada nos municípios de MG).

BENEFICIÁRIO	PCD/PVI PCDP	DESTINO	PERÍODO	VALOR DIÁRIA	OBJETIVO/MOTIVAÇÃO DA VIAGEM
CELSO KNIJNIK	706/07	Brasília/Belo Horizonte/Brasília	28/08 A 01/09	693,56	PARTICIPAR DOS TRABALHOS DA COMISSÃO ESPECIAL DO CONSELHO DE DEFESA DOS DIREITOS DA PESSOA HUMANA - CDDPH.
ALDINEA DO CARMO MONTAVÃO	712/07	Brasília/Belém/Brasília	26/08 A 01/09	907,13	Acompanhar o IBAMA em vistoria técnica a AHE BELO MONTE localizada em Altamira/PA.
MARIA ELIZABETH DO VALE LIMA	673/07	Brasília/Belo Horizonte/Brasília	21/08 A 25/08	566,33	Participação em reuniões setoriais referentes à Usina Hidrelétrica de Baú I. A ser realizada nos municípios de Chopotó/Rio Doce/Viana/ Barra Longa/ Porto Plácido (MG).
PAULO GESTEIRA COSTA FILHO	763/07	Brasília/Recife/Brasília	19/09 A 23/09	404,02	Participar do MBA COMERCIALIZAÇÃO DE ENERGIA ELÉTRICA, a ser realizado na Escola Politécnica de Pernambuco, em Recife-PE.
MARIA ELIZABETH DO VALE LIMA	784/07	Brasília/Marabá/Brasília	23/09 A 28/09	565,28	Representar o MME em vistoria de campo junto ao IBAMA, à UHE MARABÁ/PA.
CELSO KNIJNIK	804/07	Brasília/São Paulo/Brasília	07/10 A 08/10	270,30	Participar de reunião dos trabalhos da Comissão Especial do Conselho de Defesa dos Direitos da Pessoa Humana - CDDPH. A reunião do solicitante será na segunda-feira pela manhã, portanto tendo de viajar no domingo à noite.
IVANA PINTO LUZ	820/07	Brasília/Rio de Janeiro/Brasília	30/09 A 02/10	352,78	Participar de Reunião para análise dos contratos da Usina Angra 3, nas Sedes da Eletronuclear e da Eletrobrás.
MAURO HENRIQUE MOREIRA SOUSA	821/07	Brasília/Rio de Janeiro/Brasília	30/09 A 02/10	411,38	Participar de Reunião para análise dos contratos da Usina Angra 3, nas Sedes da Eletronuclear e da Eletrobrás.

BENEFICIÁRIO	PCD/PVI PCDP	DESTINO	PERÍODO	VALOR DIÁRIA	OBJETIVO/MOTIVAÇÃO DA VIAGEM
DANIELA FERREIRA MARQUES	861/07	Brasília/Rio de Janeiro/Brasília	07/10 A 09/10	411,38	Participar do "1º Fórum Internacional do Direito do Petróleo e Gás Natural", a ser realizado na Federação das Indústrias do Estado do Rio de Janeiro - FIRJAN, no Rio de Janeiro-RJ.
MARIA CRISTINA DE CASTRO	939/07	Brasília/Montevidéu/ Brasília	30/11 A 02/11	1.500,71	Acompanhar e assessorar o Ministro em reuniões com o Ministro de Indústria, Energia e Mineira do Uruguai, sobre acordos de interconexão e integração energética. Na servidora estará retornando no dia 02/11/2007.
ELIZANE VELOZO COSTA GUEDES	900/07	Brasília/Rio de Janeiro/Brasília	04/11 a 06/11	398,90	Visita a contabilidade da Companhia de Pesquisa de Recursos Minerais – CPRM, determinação do TCU. Visita agendada para 09:00 horas do dia 05/11/2007.
ERIKA FLAVIA PFEILSTICKER RIBAS	980/07	Brasília/Florianópolis/ Brasília	05/11 A 10/11	619,47	Participar de um Curso de Processo Administrativo Disciplinar.
ROSA MARIA PONTES DA CUNHA	956/07	Brasília/Curitiba/Brasília	07/11 A 10/11	424,15	A servidora participará de Congresso de Odontologia em Curitiba/PR.
MARIA HELOISA DE SENA PINHEIRO	934/07	Brasília/Foz do Iguaçu/Brasília	12/11 A 17/11	592,47	Participar do "VIII Encontro Nacional dos Advogados da União", a ser realizado no Mabu Thermas e Resort, em Foz do Iguaçu - PR. Haverá atividades do evento no feriado de 15 de novembro.
IVANA PINTO LUZ	935/07	Brasília/Foz do Iguaçu/Brasília	12/11 A 17/11	592,47	Participar do "VIII Encontro Nacional dos Advogados da União", a ser realizado no Mabu Thermas e Resort, em Foz do Iguaçu - PR. Haverá atividades do evento no feriado de 15 de novembro.

BENEFICIÁRIO	PCD/PVI PCDP	DESTINO	PERÍODO	VALOR DIÁRIA	OBJETIVO/MOTIVAÇÃO DA VIAGEM
JOSÉ EVANDRO NASCIMENTO CARVALHO	899/07	Brasília/Florianópolis/ Brasília	22/11 A 25/11	514,50	Participar do Curso Gestão da Manutenção Predial.
DIMAS FIGUEIREDO NOBREGA	898/07	Brasília/Florianópolis/ Brasília	22/11 A 25/11	432,67	Participar do Curso Gestão da Manutenção Predial.
MAX LOPES BEZERRA	998/07	Brasília/São Paulo/ Brasília	25/11 A 30/11	834,64	Participar do programa APG Middle I. Visando obtenção dos melhores resultados, bem como atendendo a recomendação do próprio evento, o servidor sairá de Brasília no dia 25/11/07 (domingo), uma vez que o evento iniciará no dia 25/6/11 (segunda) as 08h00 da manhã.
ANDREA CRISTINA ANDRADE SANTOS CARVALHO	999/07	Brasília/São Paulo/ Brasília	25/11 A 30/11	794,23	Participar do programa APG Middle I. Visando obtenção dos melhores resultados, bem como atendendo a recomendação do próprio evento, o servidor sairá de Brasília no dia 25/11/07 (domingo), uma vez que o evento iniciará no dia 25/6/11 (segunda) as 08h00 da manhã.
DALVA HELENA FERREIRA	1038/07	Brasília/São Paulo/ Brasília	25/11 A 30/11	808,51	Participar do programa APG MIDDLE, promovida pelo AMANA-KEY Desenvolvimento e Educação, no período de 26 a 30/11/2007, conforme documentação anexa. Porque o início do curso é no dia 26/11/2007, as 08:00hrs.
MARZIO RICARDO GONÇALVES DE MOURA	1073	Brasília/Paris/ Brasília	01/12 A 06/12	3.039,55	Integrar a Delegação Brasileira e Participar da Reunião da OCDE nos dias 03 e 04/12 em Paris. O servidor sairá no dia 01/12 (sábado), tendo em vista que o evento terá início no dia 03/12 (segunda-feira), 09:30.
RUBEM ANTÔNIO CORREA BARBOSA	1137/07	Brasília/La Paz/ Brasília	06/12 A 08/12	741,27	Integrar a delegação do Assessor Especial da Presidência, em viagem de preparação da Visita do Excelentíssimo Senhor Presidente da República à Bolívia. O retorno foi no sábado.
RUY HALLACK DUARTE DE ALMEIDA	41/07	Brasília/Vitória/ Brasília	27/01 A 29/01	346,55	Acompanhar a delegação argelina em visita as províncias mineralógicas e instalações minerais brasileiras.

Órgão: GABINETE DO MINISTRO - GM

11/15

BENEFICIÁRIO	PCD/PVI PCDP	DESTINO	PERÍODO	VALOR DIÁRIA	OBJETIVO/MOTIVAÇÃO DA VIAGEM
MARIA CRISTINA DE CASTRO	99/07	Brasília/Montevidéu/ Brasília	25/02 A 28/02	1.731,56	Reuniões no MIEM - Ministério de Indústria, Energia e Mineração do Uruguai - para definição do Plano de Trabalho e das Minutas de Documentação para dar início ao processo de cooperação Brasil/Uruguai em eficiência energética.
HELENA CLAUDIA DE ALMEIDA CANTIZANO	121/07	Brasília/Quito/ Brasília	12/03 A 17/03	2.057,93	Participar da IV Reunião Extraordinária e XV Reunião Ordinária do Comitê de Estratégia e Programação.
ADRIANO MENDONÇA FERNANDES	143/07	Brasília/São Paulo/Brasília	08/03 A 10/03	485,13	Acompanhar e assessorar o Senhor Ministro de Estado de Minas e Energia – Silas Rondeau, no encontro dos presidentes do Brasil e dos Estados Unidos, em São Paulo.
ANTONIO CARLOS RAMOS B. MELLO	158/07	Brasília/Foz do Iguaçu/Brasília	11/03 A 12/03	215,07	Acompanhar e assessorar o Senhor Ministro de Estado na reunião do Conselho de Administração da Itaipu Binacional em Foz do Iguaçu.
IVO ALMEIDA COSTA	159/07	Brasília/Foz do Iguaçu/Brasília	11/03 A 12/03	215,07	Acompanhar e assessorar o Senhor Ministro de Estado na reunião do Conselho de Administração da Itaipu Binacional em Foz do Iguaçu.
RUBEM ANTONIO CARREA BARBOSA	228/07	Brasília/Caracas/Porto Brasília	11/04 A 17/04	3.134,62	Participar da III reunião da Comissão Binacional de Trabalho da Grande Gasoduto do Sul, Brasil-Venezuela, e acompanhar o Ministro de Estado em reunião de Ministro de Energia da Comunidade Sul-americana sobre Nações e na Cúpula Presidencial de Energia da Casa.
IVO ALMEIDA COSTA	284/07	Brasília/Porto Ilha Margarita/Brasília	15/04 A 17/04	1.172,47	Acompanhar e assessorar o Senhor Ministro de Estado de Minas e Energia na reunião de Ministros de Energia da Comunidade Sul-americana de Nações – CASA. As reuniões serão realizadas na segunda feira pela manhã.

12/15

BENEFICIÁRIO	PCD/PVI PCDP	DESTINO	PERÍODO	VALOR DIÁRIA	OBJETIVO/MOTIVAÇÃO DA VIAGEM
ANTONIO CARLOS RAMOS DE BARROS MELLO	283/07	Brasília/Porto Alegre/Ilha Margarita/Brasília	15/04 A 17/04	1.172,47	Acompanhar e assessorar o Senhor Ministro de Estado de Minas e Energia na reunião de Ministros de Energia da Comunidade Sul-americana de Nações – CASA. As reuniões serão realizadas na segunda-feira pela manhã.
SILAS RONDEAU CAVALCANTE SILVA	285/07	Brasília/Porto Alegre/Ilha Margarita/Brasília	15/04 A 17/04	1.257,27	Participar da reunião de Ministros de Energia da Comunidade Sul-americana de Nações, e da Cúpula Presidencial de Energia daquela Comunidade. Haverá reunião no domingo.
RICARDO ALBERTO SUASSUNA DE MEDEIROS	286/07	Brasília/São Paulo/Brasília	22/04 A 26/04	693,56	Participar do Fórum ABINEEE TEC 2007, a realizar-se no Palácio das Convenções do Anhembi/São Paulo, no período de 23 a 26 de abril de 2007.
FRANCISCO IVALDO ANDRADE. FROTA	291/07GM	Brasília/Acra/Brasília	20/04 A 29/04/2007	5.298,22	Participar de missão do Governo Brasileiro, com a finalidade de promover discussões sobre possibilidades de cooperação na área energética. Os vôos serão feitos nos finais de semana sábado e domingo, tendo em vista que a missão acontecerá durante a semana.
IVO ALMEIDA COSTA	310/07	Brasília/Foz do Iguaçu/Brasília	22/04 A 23/04	215,08	Acompanhar e assessorar o Senhor Ministro de Estado de Minas e Energia na reunião do Conselho de Administração da Itaipu Binacional.
SILAS RONDEAU CAVALCANTE SILVA	311/07	Brasília/Foz do Iguaçu/Brasília	22/04 A 23/04	000	Participar da reunião do Conselho de Administração da Itaipu Binacional. Fica justificada a ida no domingo, tendo em vista que a reunião do Conselho de Administração será na segunda às 08h00 da manhã.
ANTONIO CARLOS RAMOS DE BARROS MELLO	312/07	Brasília/Foz do Iguaçu/Brasília	22/04 A 23/04	215,08	Acompanhar e assessorar o Senhor Ministro de Estado de Minas e Energia na reunião do Conselho de Administração da Itaipu Binacional.
SILAS RONDEAU CAVALCANTE SILVA	326/07	São Paulo/Miami/Houton/ São Paulo	29/04 A 03/05	2.9454,91	Participar do Offshore Technology Conference 2007 e visitar o terminal de regaseificação de Gás Natural Liquefeito - GNL, em Lake Charles. A conferência será no final de semana.

BENEFICIÁRIO	PCD/PVI PCDP	DESTINO	PERÍODO	VALOR DIÁRIA	OBJETIVO/MOTIVAÇÃO DA VIAGEM
JOSÉ HENRIQUE DUARTE CAMPOS	327/07	São Paulo/Miami/Houton São Paulo	29/04 A 03/05	2.691,51	Acompanhar e assessorar o Senhor Ministro de Minas e Energia na Offshore Technology Conference 2007 e na visita ao Terminal de Regaseificação de Gás Natural Liquefeito.
RICARDO ALBERTO SUASSUNA DE MEDEIROS	360/07/07	Brasília/Recife/Brasília	10/05 A 12/05	411,38	Participar de exposição sobre o FDNE e outros recursos para apoiar os empreendimentos eólicos no Nordeste e reunião com a ADENE, Eletrobrás e o BNB, para tratar dos assuntos relacionados com PROINFA.
ADRIANO MENDONÇA FERNANDES	382/07	Brasília/Foz do Iguaçu/Brasília	20/05 A 22/05	410,98	Preparação de visita e assessoramento do Senhor Ministro de Estado de Minas e Energia - Silas Rondeau, em solenidade de inauguração das duas últimas unidades geradoras da hidrelétrica de Itaipu, em Foz do Iguaçu.
HELENA CLAUDIA DE ALMEIDA CANTIZANO	385/07	Brasília/Quito/Brasília	28/05 A 03/06	2.049,64	Participar da V Reunião Extraordinária do Comitê de Estratégia e Programação, da IV Junta Extraordinária de Especialistas e da IV Reunião Extraordinária de Ministros da OLADE. Algumas reuniões serão no final de semana.
ADRIANO MENDONÇA FERNANDES	429/07	Brasília/Rio de Janeiro/São Paulo/Brasília	14/06 A 16/06	552,47	Participar da 41ª Reunião do Comitê de Monitoramento do Setor Elétrico, na sede do Operador Nacional do Sistema (OMS), no Rio de Janeiro (RJ).
FERNANDO HENRIQUE CARNEIRO TEIXEIRENSE	452/07	Brasília/São Paulo/Brasília	17/06 A 18/06	314,55	Acompanhar e assessorar o Senhor Ministro de Estado de Minas e Energia Interino em Leilão de Geração de Energia Elétrica.
TIAGO DE BARROS CORREIA	457/07	Brasília/São Paulo/Brasília	16/06 a 16/06	411,38	Participar do Workshop "O Aproveitamento Hidroelétrico de Santo Antônio", em São Paulo.
MARIZETE FATIMA DADALD PEREIRA	462/07	Brasília/São Paulo/Brasília	14/06 A 18/06	700,92	Participar, dia 15/06, do Workshop "O Aproveitamento Hidroelétrico de Santo Antônio" e no dia 18/06 do Leilão de Fontes Alternativas, na CCEE.

BENEFICIÁRIO	PCD/PVI PCDP	DESTINO	PERÍODO	VALOR DIÁRIA	OBJETIVO/MOTIVAÇÃO DA VIAGEM
MARIZETE FATIMA DADALD PEREIRA	519/07	Brasília/Assunção/Brasília	20/05 A 21/05	392,64	Acompanhar e assessorar o Senhor Ministro de Estado de Minas e Energia nos assuntos relacionados com o Financiamento da LT Margem Direita-Limpio 500KV, os encaminhamentos da MP35/2007 e o Memorando de Entendimento para o Desenvolvimento da Indústria de Biocombustíveis no Paraguai.
ROSANA SANTOS PEREIRA CAIXETA	515/07	Brasília/Foz do Iguaçu/Brasília	29/06 A 01/07/2007	54,98	Participar do IV Seminário de Secretários e Assistentes do Setor Elétrico e Energético, que será realizado no período de 29/06 a 01/07.
MARCIA REGINA DE JESUS FIUZA	516/07	Brasília/Foz do Iguaçu/Brasília	29/06 A 01/07	54,98	Participar do IV Seminário de Secretários e Assistentes do Setor Elétrico e Energético, que será realizado no período de 29/06 a 01/07.
RICARDO ALBERTO SUASSUNA DE MEDEIROS	547/07	Brasília/Macapá/Brasília	08/07 a 12/07	582,23	Participar de reuniões com a Companhia de Energia do Amapá - CEA, ELETRONORTE e ELETROBRÁS para tratar de assunto referente à dívida da CEA com a ELETRONORTE.
HELENA CLAUDIA DE ALMEIDA CANTIZANO	564/07	Brasília/Guatemala/Brasília	30/07 A 05/08	2.074,10	Participar da I Reunião do Comitê Diretivo da OLADE, a realizar-se na Cidade da Guatemala, Guatemala. As reuniões serão no final de semana.
RUBEM ANTONIO CORREA BARBOSA	702/07	Brasília/Lima/Brasília.	26/08 A 29/08	1.285,56	Participar da 1º Reunião da Comissão Mista de Energia e Mineração Brasil/Peru.
AGNES MARIA DE ARAGAO DA COSTA	667/07	Brasília/Houston/Brasília	14/09 A 21/09	4.503,02	Participar como painalista no evento 27th USAEE/IAEE North American Conference, proferindo palestra com o seguinte título: Creating a Market for Ethanol – Challenges Faced in the Brazilian Experience", referente a artigo submetido e aprovado.
FRANCISCO IVALDO ANDRADE FROTA	773/07	Brasília/Salvador/Brasília	23/09 A 05/09	411,38	Participar do 7º Encontro de Eficiência Energética e Pesquisa e Desenvolvimento da ABRADÉE.

BENEFICIÁRIO	PCD/PVI PCDP	DESTINO	PERÍODO	VALOR DIÁRIA	OBJETIVO/MOTIVAÇÃO DA VIAGEM
NELSON JOSE HUBNER MOREIRA	790/07	Brasília/Belo Horizonte/Brasília	23/09 A 24/09	0000	Participar da cerimônia de abertura do 12º Congresso Brasileiro de Mineração e Abertura Oficial da Exposição Internacional de Mineração - EXPOSIBRAM. O evento terá início dia 23/09/2007.
AGUINALDO NOGUEIRA LIMA	791/07	Brasília/Belo Horizonte/Brasília	23/09 A 24/09	270,30	Acompanhar e assessorar o Senhor Ministro Interino de Estado de Minas e Energia na cerimônia de abertura do 12º Congresso Brasileiro de Mineração e Abertura Oficial da Exposição Internacional de Mineração - EXPOSIBRAM..
HELENA CLAUDIA DE ALMEIDA CANTIZANO	799/07/GM	Brasília/Quito/Brasília	01/10 A 07/10	2.000,12	Reunião com os funcionários da Organização Latino-Americana de Energia, para tratar da renúncia do Secretário Executivo e do Diretor de Planejamento e Projetos daquela Organização, e Reunião de Trabalho com funcionários do BID e coordenadores nacionais de 9 países membros da OLADE sobre o projeto "Rede de Informação Energética Regional".
ADRIANO MENDONÇA FERNANDES	925/07	Brasília/Monhuaçu/ Brasília	19/10 A 20/10/2007	190,58	Assessorar o Ministro Interino de Estado de Minas e Energia Nelson Hubner, no 9º Salão de Negócios & Oportunidades promovido pela Associação Comercial, Industrial e Agronegócios em Manhuaçu (MG).
ADRIANO MENDONÇA FERNANDES	1090/07	Brasília/Porto Alegre/ Bonito/Brasília	29/11 a 01/12	440,64	Acompanhar e assessorar o Ministro de Estado, Interino, de Minas e Energia, Nelson Hubner, em "EVENTO COMEMORATIVO AO PRIMEIRO ANO DE OPERAÇÃO DOS PARQUES EÓLICOS DE OSÓRIO", e no Lançamento da Pedra Fundamental da Usina Hidrelétrica Passo São João e visitas as Aldeias São João e Cachoeirinha local da Solenidade de inauguração das obras do Programa Luz Para Todos.

1.4 COORDENAÇÃO-GERAL DE COMPRAS E CONTRATOS - CGCC

À CGCC compete planejar, coordenar, orientar e supervisionar a execução das atividades inerentes aos processos de licitação, dispensa e inexigibilidade, destinados à aquisição de material e bens patrimoniais, bem como à contratação de obras e serviços, observadas as disposições legais e regulamentares e as normas estabelecidas pelo SISG - Sistema de Serviços Gerais.

A Coordenação-Geral funciona, ainda, como Unidade Cadastradora, mantendo atualizados os registros cadastrais de fornecedores no Sistema de Cadastramento Unificado de Fornecedores - SICAF.

No exercício de 2007 foram realizadas 39 (trinta e nove) licitações, sendo 37 (trinta e sete) na modalidade de Pregão, dos quais 05 (cinco) destinavam-se a Registro de Preços, 01 (uma) na modalidade de Convite e uma Concorrência.

No exercício de 2007, com fundamento no inciso II do art. 24 da Lei nº 8.666/93 foi implantado o Sistema de Cotação Eletrônica de Preços regulamentado pela Portaria nº 306, de 13 de dezembro de 2001 - MPOG.

1.4.1 Processos Atendidos por Modalidade de Dispensa de Licitação

MODALIDADE	OBJETO	QUALIFICAÇÃO	QTDE
Dispensa de Licitação. (Art. 24. da Lei nº 8.666/93 e suas alterações)	Serviço	Prestação de Serviços	31
	Material de Consumo	Aquisição de material	19
	Serviço e Consumo	Aquisição de bens e prestação de serviços. Ex: Fornecimento e Instalação de Peças	10
	Material Permanente	Aquisição de Material Permanente	12
	Mão-de-Obra	Contratação de serviço continuado	01
TOTAL			73

1.4.2 Adesão a Registro de Preços Realizados em 2007

1/1

PROCESSO	OBJETO	EMPRESA CONTRATADA	VALOR CONTRATADO R\$
48000.001499/2007-83	Execução de Serviços de Especificação de Sistemas de Informação sob a Abordagem de Análise Orientada por Objetos	Squadra Tecnologia em Software Ltda.	999.000,00

1.4.3 Relação de Dispensas - Exercício 2007

1/6

DISPENSA Nº	N.º PROCESSO	ASSUNTO	ELEMENTO DE DESPESA	VALOR R\$	EMPRESA
01	48000.002350/2006-31	Fornecimento de gás GBP	30	7.200,00	Coplagás
02	48000.002161/2006-68	Serviços de Mestre Cerimônia PNE 2006	39	6.792,00	Symbo Prod. Eventos Ltda
03	48000.002352/2006-20	Serviços de Dedetização	39	3.560,00	SOS Controle Pragas e Outros
04	48000.002802/2006-84	Mídia Impressa	39	6.750,00	Radiobrás
05	48000.003045/2006-66	Gastos Alimentação Viagem vôo da FAB	30	3.000,00	Comissaria Aérea de Brasília - FAB
06	48000.002399/2005-11	Serviços ADSL	39	7.917,60	Brasil Telecom S.A
07	48000.000115/2007-13	Serviços de Tradução p/ Língua Inglesa	39	1.025,00	Adoj. Tradução e Serviços Taquigráficos
08	48000.000171/2007-40	Fornecimento de Jornais e Revistas	39	3.934,65	Loggos Jornais e Revistas e Pulic. Ltda
09	48000.000088/2007-71	Serviços de Revisão e Conserto de Bomba de Água	39	503,00	Vaine Assist. Técnica em Compressor
10	48000.000292/2007-91	Aquisição de Livros Tribut. O. O. Ind. Petro.	30	74,00	Technical Books Livraria HD
11	48000.000422/2007-96	Confecção de blocos de Nota de Receita e Receituário	39	420,00	Arte Gráfica Ed. Pontual
12	48000.002952/2006-98	Curso de Cerâmica (Inciso XIII art. 24 LLC)	39	168.553,00	SENAI

DISPENSA N°	N.º PROCESSO	ASSUNTO	ELEMENTO DE DESPESA	VALOR R\$	EMPRESA
13	48000.000288/2007-23	Conserto de 01 Perfurador	39	425,00	Stemaq
14	48000.000423/2007-31	Revisão e Conserto da Bomba de Água	39	1.021,00	Eletrotécnica Columbia
15	48000.000459/2007-14	Assinatura Anual Energy Prices A.T. P.	39	3.799,00	PTI. Publicação Técnica Iozerm
16	48000.000143/2007-22	Vacina Anti-Gripal	30	7.958,70	Sonofi Pasteur
17	48000.000820/2007-11	Renovação Assinatura Informativo de Licitação e Contratos	39	4.843,80	Zênite Informação e Consultoria Ltda
18	48000.000526/2007-09	Aquisição de Agente SQL p/ Software de Backup	39	6.320,00	Hora H Treinamento e Inf. Ltda.
19	48000.000270/2007-21	Troca de Estofamento das Cadeiras do Consultório Dentário	39	345,00	Ma Silva Soares
20	48000.000800/2007-31	Aquisição de Quadro Magnético	52	189,00	O Hice Mixe Com.
21	48000.000775/2007-96	Serviço de Transporte de Veículo	39	1.000,00	Ariel Transporte e Logístico Ltda
22	48000.000271/2007-76	Conserto de Armário Odontológico	39	450,00	CLK Mercearia Com. Ltda
23	48000.000763/2007-61	Aquisição Gravador Digital	52	525,87	Áudio Mercantil Ltda
24	48000.000776/2007-31	Serviços de Recuperação de Dados	39	6.000,00	Help Informática Ltda
25	48000.000232/2007-79	Serviços de Áudio Conferência para a GM	52	7.200,00	Riva Com. De Informática Ltda
26	48000.000627/2007-71	Serviço de Lavagem de Sofás e Poltronas	39	5.865,00	CLK Divisórias e Serviços Ltda
27	48000.001058/2007-81	Transporte Móvel servidor	39	2.770,00	Cosmopolitan Transportes Ltda
28	48000.000974/2007-02	Confecção de 3000 Folders	39	1.320,00	Gráfica Editora Rossetto
29	48000.000958/2007-10	Aquisição de Equipamentos Hand Held (computadores de mão)	52	3.652,00	CTIS

DISPENSA N.º	N.º PROCESSO	ASSUNTO	ELEMENTO DE DESPESA	VALOR R\$	EMPRESA
30	48000.001080/2007-21	Fornecimento de Energia Elétrica	39	1.260.000,00	CEB Distribuição S.A
31	48000.000901/2007-11	Assinatura Software - Lista de Autoridades Governamentais	39	4.900,00	Apoio Produções e Tele Marketing Ltda
32	48000.001487/2007-59	Conserto Comp. Bomba Gasolina	39	1.225,00	Vaine Assis. Tecn. Compressor
33	48000.001151/2007-96	Contratação dos Estudos e Pesquisas referente ao Planejamento do Setor Energético	39	22.554.950,24	EPE - Empenho da UG da Sec. Executiva
34	48000.001415/2007-10	Aquisição de No-break	52	396,00	CTIS
35	48000.001716/2007-35	Aquisição de Umidificador de Mesa	52	235,00	Unicom Prod. Hospitalar S.A
36	48000.001559/2007-68	Aquisição Material Reposição p/ Execução e Manutenção Preventivas	52	3.686,54	Ferragem Líder Hidrocol Embramar e Cavalheiro
37	48000.001854/2007-14	Aquisição Material Informática (Memória e HD)	30	7.500,00	Convergência Informática Ltda e CTIS Tecnologia.
38	48000.001646/2007-15	Aquisição de Impressora Matricial	52	999,00	CTIS Tecnologia S.A
39	48000.001634/2007-91	Serviços Sistema de Tarifação	39	7.712,00	Damovo Brasil S.A
40	48000.001912/2007-18	Aquisição Grampeadores, Perfuradores e Quadro Branco	52	2.515,40	AF Press. Comercio e Serv. Ltda
41	48000.002073/2007-47	Confecção Anuário Estatístico do Setor Transformação de não Metálico	39	4.020,00	Star Print Gráfica Editora Ltda

DISPENSA N.º	N.º PROCESSO	ASSUNTO	ELEMENTO DE DESPESA	VALOR R\$	EMPRESA
42	48000.001975/2007-66	Revisão e Conserto de Quatro Catracas	39	2.035,00	Controle Time Relógico Ltda
43	Cancelado				Cancelado
44	48000.002160/2007-02	Aquisição de Coletor Hospitalar	52	210,00	Tigre Container Ltda
45	48000.002157/2007-81	Aquisição de Utensílios para Copa	52	5.740,30	Comercial Alvorada
46	48000.002194/2007-99	Aquisição de Apontador Laser	30	558,60	S.L. Comércio e Serv. Ltda
47	48000.002362/207-46	Locação de Sala p/ Treinamento	39	1.911,80	Carlton Hotelaria e Turismo Ltda
48	48000.002113/2007-51	Estudos e Pesquisas Planejamento	30	13.250.000,00	Empresa de Pesquisas Energéticas – EPE
49	48000.001665/2007-07	Aquisição de DEF (Dicionário Especialidades Farmacêutica)	52	104,40	M.A. Pontes Ed. Distribuidoras de Livros
50	48000.001968/2007-64	Aquisição de Publicação Técnica	30	2.008,59 63,84	M.A. Pontes e Dist. Livros e Inform. Livraria da Rodoviária
51	48000.002316/2007-47	Aquisição de Quadro Magnético	30	558,60	SL Comércio e Serviços
52	48000.002296/2007-12	Aquisição de Guarda Chuva, Capa de Chuva e Plástico Transparente	30	590,20	Cicarele
53	48000.002342/2007-75	Assinatura do Datalegis	39	7.960,00	Direct Rede Leg. Brás Informática
54	48000.002240/2007-50	Assinatura da publicação Júris Síntese IOB Thomson	39	908,00	IOB Informação Objetivas Publ.
55	48000.002131/2007-32	Aquisição do Livro TCPO+CD-ROM	30	773,00	Livraria Rodoviária Ltda

DISPENSA N.º	N.º PROCESSO	ASSUNTO	ELEMENTO DE DESPESA	VALOR R\$	EMPRESA
56	48000.002661/2007-81	Serviços de Dedetização	39	3.440,00	D.Drin Lonj. Serv. Dedetização
57	48000.001527/2007-62	Instalação da Iluminação Escada Rota de Fuga do Auditório	39	6.314,84	Worldtel Telecomunicações e Ind. Ltda.
58	48000.002686/2007-84	Confecção Receituário Médico	30	315,00	José Carlos de Lacerda
59	48000.001645/2007-71	Conserto de Notebook Vaio TX 750	39	3.128,00	SOS Informática Ltda
60	48000.002411/2007-41	Aquisição de material de Fibra Óptica Infovia			Cancelado
61	48000.002562/2007-07	Conserto de Fax	39	420,00	Comercial Martins e Link Informática
62	48000.002573/2007-89	Aquisição de Material de Primeiros Socorros	30	198,99 170,00	M.C. Gonçalves São J. do R. Preto – MEFabrício de Oliveira S e C&A Ltda
63	48000.002411/2007-41	Aquisição de Material de Fibra Óptica Infovia	30	449,00	Embramar Emp. Brás. De Mat. De Construção
64	48000.002631/2007-74	Pisos Elevados	39	7.200,00	Pisorama
65	48000.002860/2007-99	Aquisição de Livros	30	485,33	Livraria Rodoviária e M.A.Pontes
66	8000.002331/2007-95	Confecção de Carimbo	30	799,00	HBL Carimbos e Placas
67	48000.002989/2007-05	Revisão de Projeto Elétrico do edifício do MME	39	14.800,00	Power Engenharia Comercio
68	48000.002852/2007-42	Recarga dos Extintores de Incêndio	39	7.395,00	Casa Extintor Eq. Comercio Incêndio

DISPENSA N.º	N.º PROCESSO	ASSUNTO	ELEMENTO DE DESPESA	VALOR R\$	EMPRESA
69	48000.002470/2007-19	Encadernação de Diário Oficial da União, Boletim de Frequência e de Pessoal (Especial)	39	4.014,00	NDG Gráfica Digital Ltda
70	48000.002811/2007-56	Compras de Cabideiros – Cotação	30		Aguardando finalização
71	48000.003108/2007-65	Confecção de Mini CD's – ROM	39	6.950,00	Fotograf Produção, Gráfica Serv. Ed. EPP
72	48000.003041/2007-69	Aquisição de Componentes p/ Computadores	30	4.029,00	Navizo Mat. Elet. Serv. Informática
73	48000.003092/2007-91	Emergencial Recepcionista	37	328.066,00	VIP Serv. e Transporte Ltda
74	48000.002645/2007-98	Elaboração Projeto Arquitetura, para instalação do restaurante do MME	39	7.773,00	Projeto Assessoria em Alimentação
75	48000.002617/2007-71	Fornecimento de GLP	30	5.535,00	SHV Gás Brasil

1.4.4 Licitação Realizada em 2007 na Modalidade de Convite

1/1

PROCESSO	OBJETO	MODALIDADE	MÉDIA ESTIMADA PELO MME R\$	EMPRESA CONTRATADA	VALOR CONTRATADO R\$
48000.000533/2007-01	Serviços de engenharia elétrica, para execução das instalações elétricas do novo leiaute do 5º andar e alimentação dos racks da rede estruturada do MME.	Convite N.º 1/2007	R\$ 31.610,78	Worldtel Telecomunicações e Informática Ltda.	R\$ 18.886,71

1.4.5 Licitações Realizadas em 2007 na Modalidade de Pregão

1/10

PROCESSO	OBJETO	MODALIDADE	VALOR ESTIMADO PELO MME R\$	EMPRESA CONTRATADA	VALOR CONTRATADO R\$
48000.002557/2006-13	Serviços de Recuperação e/ou Execução de Pisos (vinílicos, carpetes e emborrachados) com fornecimento de material e equipamentos	Pregão Eletrônico N.º 1/2007	R\$ 368.862,67	Pisorama	R\$ 292.500,00
48000.002330/2006-60	Serviços de Gravação e Degravação de Fitas	Pregão Eletrônico N.º 2/2007	R\$ 31.800,00	Canal 27 Comunicações Ltda	R\$ 9.900,00
000.002461/2006-47	Serviço telefônico fixo comutado e fixo para móvel, DDR, nas modalidades: Local, Longa Distância Intra-Regional (nacional), Longa Distância Inter-Regional (nacional), Longa Distância Internacional e Longa Distância Nacional SMP (VC2 e VC3) – Regiões 1, 2 e 3.	Pregão Eletrônico N.º 3/2007	R\$ 617.762,97	R\$ 210.500,00 - Embratel R\$ 395.999,16 - Brasil Telecom	R\$ 606.499,16
48000.002714/2005-00	Serviços para manutenções de persianas, incluindo recuperação e/ou substituição, com o fornecimento de ferramentas, equipamentos e materiais necessários	Pregão Eletrônico para Registro de Preço N.º 4/2007	R\$ 195.399,33	C Dias	R\$ 89.990,00
48000.002790/2006-98	Serviços de manutenção de Programação Visual do MME, com o fornecimento de placas, textos vinílicos, ETC.	Pregão Eletrônico N.º 5/2007	R\$ 65.696,48	H.M. Arquitetura e Construção Ltda	R\$ 58.987,31

2/10

PROCESSO	OBJETO	MODALIDADE	VALOR ESTIMADO PELO MME R\$	EMPRESA CONTRATADA	VALOR CONTRATADO R\$
48000. 002807/2006-15	Fornecimento e Entrega de Jornais e Revistas	Pregão Eletrônico N.º 6/2007	R\$ 118.592,88	Loggos Jornais Revistas e Publicações	R\$ 115.095,15
48000. 002514/2006-20	Aquisição de Capas Plásticas e Espiral para encadernação	Pregão Eletrônico N.º 7/2007	R\$ 14.090,96	R\$ 35,00 - SCJM Comercial de Materiais R\$ 7.440,00 - Admaq Ltda	R\$ 7.475,00
48000. 000180/2007-31	Serviços de Chaveiro, com fornecimento de Material.	Pregão Eletrônico N.º 8/2007	R\$ 52.084,00	Adeir Feitosa Porto	R\$ 15.000,00
48000. 002553/2006-27	Serviços de manutenção preventiva e corretiva na central telefônica marca ericsson, modelo pabx MD-110, versão BC12 incluindo fornecimento de peças, softwares e/ou componentes	Pregão Eletrônico N.º 9/2007	R\$ 271.327,50	Damovo do Brasil S.A	R\$ 206.050,00
48000. 001826/2006-16	Aquisição de peças para utilizadas na manutenção preventivas e/ou corretivas das instalações elétrica, hidro-sanitárias.	Pregão Eletrônico para Registro de Preço N.º 10/2007	R\$ 154.464,55	R\$ 75.214,33 - Cavalheiro Materiais de Construção R\$ 4.892,70 - Reativa Comercio R\$ 21.167,56 - Hidraluz Ltda R\$ 5.265,99 – Embramar R\$ 285,00 - PAUL´ S Comercio Ltda ME R\$ 690,30 – Mercantil PSIU	R\$ 107.515,88

3/10

PROCESSO	OBJETO	MODALIDADE	VALOR ESTIMADO PELO MME R\$	EMPRESA CONTRATADA	VALOR CONTRATADO R\$
48000.000711/2007-95	Aquisição de Lâmpadas para Projetor Multimídia	Pregão Eletrônico N.º 11/2007	R\$ 9.515,83	R\$ 1.799,99 - Saddok Equipamentos e Suprimentos Ltda R\$ 5.140,00 - Coferco Controles Ind. Ltda	R\$ 6.939,99
48000.000748/2007-13	Aquisição de Equipamentos e Bens Diversos	Pregão Eletrônico N.º 12/2007	R\$ 32.587,06	R\$ 2.970,00 - M&E REFRIGERAÇÃO R\$ 6.228,00 - TWISTER R\$ 1.075,89 - TURCHIELLO & FERREIRA R\$ 4.858,48 - KLASSICA LTDA R\$ 408,00 - UTIL LTDA R\$ 1.225,98 - COMERCIAL R\$ 1.225,98 - COMERCIAL ESTEVES e R\$ 828,00 - CGF LTDA	R\$ 17.596,37
48000.001216/2007-01	Serviços de manutenção preventiva e corretiva , com fornecimento de peças, componentes, em 08 (oito) elevadores do edifício do Ministério de Minas e Energia	Pregão Eletrônico N.º 13/2007	R\$ 84.000,00	Módulo Engenharia Ltda	R\$ 84.000,00

PROCESSO	OBJETO	MODALIDADE	VALOR ESTIMADO PELO MME R\$	EMPRESA CONTRATADA	VALOR CONTRATADO R\$
48000.000642/2007-10	Serviços de fotojornalismo com produção e impressão de fotografias	Pregão Eletrônico N.º 14/2007	R\$ 16.508,93	Eraldo Peres da Silva – ME	R\$ 9.900,00
000.000697/2007-20	Serviços de instalação de vidros lisos, cancelados, temperados, molduras, espelhos, componentes, películas e acessórios, com fornecimento de todo o material.	Pregão Eletrônico N.º 15/2007	R\$ 117.672,38	HM Arquitetura Ltda	R\$ 104.790,00
48000.001659/2007-94	Fornecimento de mobiliário: Estação de trabalho, Mesa, Armário, Gaveteiros, Sofá, Poltrona giratória	Pregão Eletrônico para Registro de Preço N.º 16/2007	R\$ 320.811,20	R\$ 12.599,25 – Classic Móveis e Dec. Ltda. R\$ 132.770,00 – TPH Comercio e Serv. Móveis R\$ 1.770,00 – Santa Terezinha Com. Móveis Ltda.	R\$ 147.139,25
48000.000316/2007-11	Aquisição de Material e Medicamentos para Utilização no Serviço Médico do MME	Pregão Eletrônico N.º 17/2007	R\$ 36.404,52	Diversos	R\$ 16.657,61
48000.001078/2007-52	Serviço de licenciamento, suporte técnico, atualização e treinamento em software BO – BUSINESS OBJETCS, com funcionalidades OLAP - On Line Analytical Processing	Pregão Eletrônico N.º 18/2007	R\$ 288.410,26	Five Acts Comércio, Assessoria, Consultoria e Treinamento	R\$ 259.469,52

PROCESSO	OBJETO	MODALIDADE	VALOR ESTIMADO PELO MME R\$	EMPRESA CONTRATADA	VALOR CONTRATADO R\$
48000. 000871/2007-34	Aquisição de 01 (um) Desfibrilador Portátil – DEA (Desfibrilador Externo Automático),	Pregão Eletrônico N.º 19/2007	R\$ 9.600,00	BH Laboratórios Ltda.	R\$ 6.800,00
48000. 000824/2007-91	Aquisição de Material de Expediente	Pregão Eletrônico para Registro de Preço N.º 20/2007	R\$ 119.268,10	R\$ 191,20 – Alcir Silva Nascimento – ME R\$ 2.020,00 – Ativa Comércio R\$ 11.919,80 – Metas Ltda R\$ 1.010,90 - Hypper Ltda R\$ 20.725,90 - ALM Ltda R\$ 165,00 – Três R Vidal Ltda R\$ 4.462,70 - Pejoma Ltda R\$ 775,00 - SL Comercio Ltda R\$ 1.430,00 - GCS Ltda R\$ 1.945,90 - Start UP Ltda R\$ 528,50 – Lázaro Bezerra Soares R\$ 4.049,90 – Terra Ltda R\$ 1.947,00 I. Serviços R\$ 640,80 - KLIPS Ltda R\$ 1.601,00 - N.W. Ltda R\$ 1.522,00 - Karoline	R\$ 54.935,60

PROCESSO	OBJETO	MODALIDADE	VALOR ESTIMADO PELO MME R\$	EMPRESA CONTRATADA	VALOR CONTRATADO R\$
48000. 001889/2007-53	Serviços de Seguro Total para os veículos pertencentes à frota deste MME	Pregão Eletrônico N.º 21/2007	R\$ 26.147,55	UNIBANCO AIG SEGUROS S/A	R\$ 13.199,92
48000. 001928/2007-12	Serviços de reforma e adaptação do hall da entrada privativa, com fornecimento de material e demais complementos conforme projetos	Pregão Eletrônico N.º 22/2007	R\$ 47.360,37	Conceito Engenharia	R\$ 45.600,00
48000. 002274/2007-44	Aquisição de fitas de backup LTO-3 e fitas de limpeza	Pregão Eletrônico N.º 23/2007	R\$ 16.932,00	R\$ 11.390,00 - VS Data Comercial Ltda R\$ 418,00 - SDJ Comercial Ltda	R\$ 11.808,00
48000. 001934/2007-70	Confecção do Anuário Estatístico do Setor Metalúrgico 2007	Pregão Eletrônico N.º 24/2007	R\$ 18.720,00	Artes Gráficas e Editora Pontual Ltda- EPP	R\$ 14.496,00
48000. 002461/2007-28	Aquisição de material de combate a incêndio, incluindo caixa porta chave, mangueiras, placas de sinalização, esguicho regulável, extintores e tripé de metal,	Pregão Eletrônico N.º 25/2007	R\$ 20.211,00	R\$ 17.017,20 - BRASEX Brasília Extintores e Distribuição de Gases Ltda. R\$ 80,00 - Comando Extintor Ltda R\$ 2.161,00 - HBL Carimbos e Placas Indústria e Comercio Ltda ME.	R\$ 19.258,20

7/10

PROCESSO	OBJETO	MODALIDADE	VALOR ESTIMADO PELO MME R\$	EMPRESA CONTRATADA	VALOR CONTRATADO R\$
48000.002363/2007-91	Scanner de Mesa	Pregão Eletrônico N.º 26/2007	R\$ 36.820,00	Microtecnica Informática Ltda	R\$ 31.500,00
48000.002473/2007-52	Aquisição de Torneiras tipo fechamento automático	Pregão Eletrônico N.º 27/2007	R\$ 55.431,40	R\$ 25.742,60 - J.J. Vitalli R\$ 1.400,00 - Ferragem Ponto Sul Ltda .	R\$ 27142,60
48000.002432/2007-66	Aquisição de uniformes	Pregão Eletrônico N.º 28/2007	R\$ 58.979,70	R\$ 18.083,30 - CONE SUL Comercio de Tecidos R\$ 6.479,25 – Joseilson Ferreira de Souza R\$ 1.526,26 - HABIB CALÇADOS R\$ 1.805,65 - SHANON MODA R\$ 8.157,92 - VHZ Comercial R\$ 3.163,53 LIMA DIAS ROUPAS	R\$ 39.215,91

PROCESSO	OBJETO	MODALIDADE	VALOR ESTIMADO PELO MME R\$	EMPRESA CONTRATADA	VALOR CONTRATADO R\$
48000.002343/2007-10 e 48000.002355/2007-44	Aquisição de componentes para equipamentos microcomputadores	Pregão Eletrônico N.º 29/2007	R\$ 58.850,00	R\$ 33.336,46 - Companhia Mineira de Informatica Ltda R\$ 179,99 - SC&M Comercial de Materiais de Escritório e Informática R\$ 190,00 - Infodesk Informática Ltda R\$ 22,90 - V&M Informática Ltda R\$ 475,99 - G3 Bahia Comercial Ltda – ME R\$ 6.000,01 - CJ TECH Comercio e Serviços em Informática Ltda.	R\$ 40.205,35
48000. 002430/2007-77	Aquisição de Veículos	Pregão Eletrônico N.º 30/2007	R\$ 164.800,00	RENAULT DO BRASIL S/A.	R\$ 164.752,00
48000. 002039/2007-72	Fornecimento, atualização e ampliação do uso de licença de software de geoprocessamento da família ArcGIS/ESRI, incluindo a capacitação de colaboradores.	Pregão Eletrônico N.º 31/2007	R\$ 712.425,50	Imagem Geosistema e Comércio Ltda	R\$ 710.000,00

PROCESSO	OBJETO	MODALIDADE	VALOR ESTIMADO PELO MME R\$	EMPRESA CONTRATADA	VALOR CONTRATADO R\$
48000. 002494/2007-78	Serviços de reserva, emissão, marcação e remarcação de passagens aéreas e/ou terrestres, nacionais e internacionais, bem como acompanhamento em embarque.	Pregão Eletrônico N.º 32/2007	R\$ 1.473.186,31	Ponte Aérea Viagense Turismo Ltda	R\$ 1.399.379,67
48000. 000570/2007-19	Aquisição de Material Odontológico para Utilização no Serviço Médico do MME	Pregão Eletrônico N.º 33/2007	R\$ 8.066,52	R\$ 1.710,70 – Dental Roma Ltda R\$ 4.593,80 – Única Dental Vendas de Produtos Odontológicos R\$ 754,03 - Dinâmica Odonto-Hospitalar Ltda	R\$ 7.058,53
48000. 002618/2007-15	Serviços de copeiragem com fornecimento de material nas dependências do Ministério de Minas e Energia	Pregão Eletrônico N.º 34/2007	R\$ 667.713,04	Visual	R\$ 511.984,66
48000. 002563/2007-43	Aquisição de gaveteiro volante, com 02 gavetas e 01 gavetão para pasta suspensas	Pregão Eletrônico N.º 35/2007	R\$ 27.750,00	Itália Office Ind. e Com. De Móveis Ltda	R\$ 19.000,00
48000. 002502/2007-86	Fornecimento e instalação de corrimão de escadas, bloco autônomo de iluminação, piso tátil de alerta e barra antipânico	Pregão Eletrônico N.º 36/2007	R\$ 66.100,00	DF Extintores Cursos Sistema Contra Incêndio Informática Ltda-ME	R\$ 60.899,20

10/10

PROCESSO	OBJETO	MODALIDADE	VALOR ESTIMADO PELO MME R\$	EMPRESA CONTRATADA	VALOR CONTRATADO R\$
48000. 002425/2007-64	<p>Serviços em marcenaria - (remanejamentos de divisórias existentes, fornecimento e instalação peças novas, com desmontagem e montagem de estação de trabalho existentes); em serralheria - (esquadrias, grades e portões); forros - (“paraline”, gesso mineral, acartonado e PVC); alvenarias - (paredes, chapiscos, reboco, pequenas demolições, remoções de revestimentos, etc); e acabamentos - (pinturas, revestimentos cerâmicos), com o fornecimento de ferramentas, equipamentos e materiais</p>	<p>Pregão Eletrônico para Registro de Preço N.º 37/2007</p>	<p>R\$ 1.896.460,00</p>	<p>R\$ 927.000,00 - Apollo Divisórias Ltda</p> <p>R\$ 177.300,00 - Multiplena Comercio de Móveis e Serviços Ltda</p>	<p>R\$ 1.104.300,00</p>

1.4.6 Gestão de Contratos

No exercício de 2007 coube à Coordenação de Administração de Contratos a execução das atividades abaixo relacionadas:

Até 31/12/2007

ASSUNTO	QTDE
Contratos	43
Termos aditivos	39
Instrução e análise de processos de pagamento de faturas de contratos de prestação de serviços	1.020
Publicação no DOU de extratos de contratos e termos aditivos, extrato de inexigibilidade, dispensa de licitação, retificação, aviso de anulação (Inexigibilidade), Extrato de Compromisso, Aviso de revogação.	114
Elaboração de Notas Técnicas relativas a repactuação, alteração de CNPJ, contratação por Dispensa e Inexigibilidade de Licitação, inciso II e outras alterações.	13

DEMONSTRATIVO DAS ATIVIDADES REALIZADAS NA COORDENAÇÃO DE ADMINISTRAÇÃO DE CONTRATOS EXERCÍCIO DE 2007

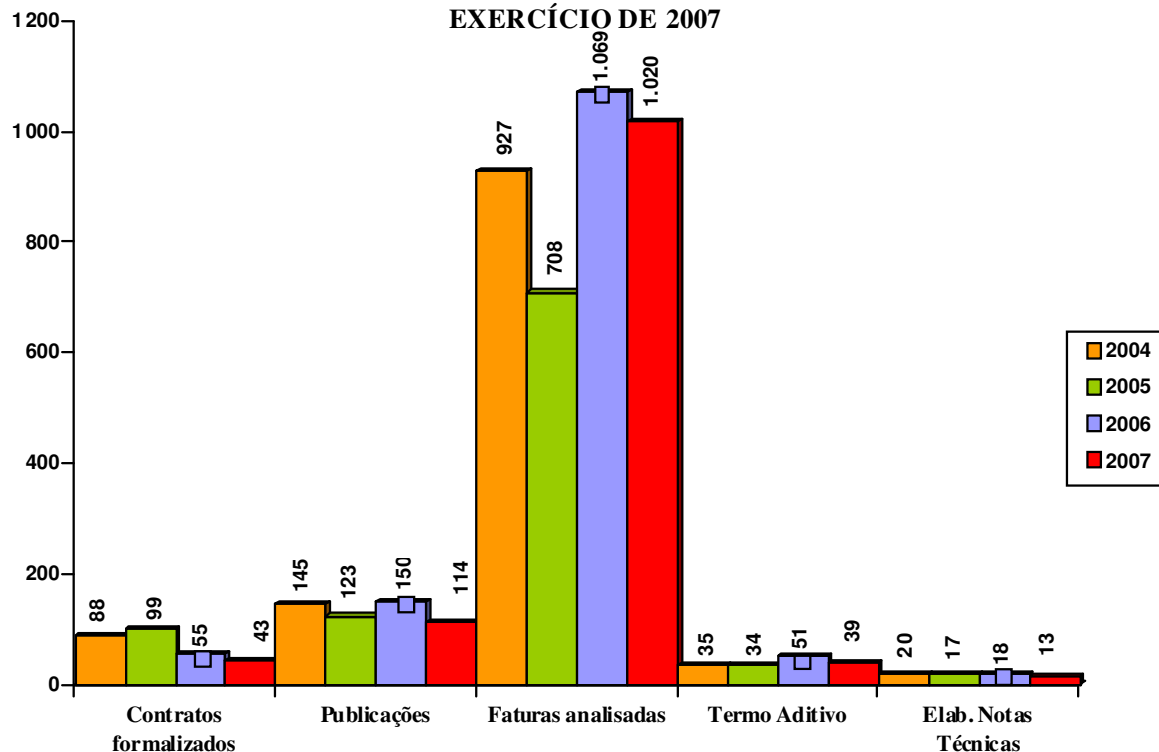

1.4.7 Contratos de Serviços Contínuos - Ano 2007

1/11

PROCESSO Nº	CONTRATO Nº	OBJETO	EMPRESA CONTRATADA	VALOR MENSAL (R\$)	VALOR DO CONTRATO (R\$)	VIGÊNCIA
48000.002007/2002-62	05/2003	Cessão (gratuita) de área para uso PAB do Banco do Brasil	BANCO DO BRASIL S/A	-	-	14/03/2007 a 13/03/2008
48000.002233/2004-13	84/2004	Prestação de Serviços e locação de equipamentos de segurança por imagem e controle de acesso.	IB TECNOLOGIA E SISTEMAS LTDA	22.045,99	264.551,88	01/01/2007 a 31/12/2007
48000.000124/2005-34	30/2005	Serviços de limpeza e conservação, com fornecimento dos materiais equipamentos e utensílios necessários	VISUAL LOCAÇÃO SERVIÇO CONSTRUÇÃO CIVIL E MINERAÇÃO LTDA.	66.357,27	796.287,24	01/07/2007 a 30/06/2008
48000.000780/2005-37	32/2005	Publicidade Legal	RADIOBRÁS - EMPRESA BRASILEIRA DE COMUNICAÇÕES	13.011,75	156.141,00	24/06/2007 a 25/06/2008
48000.000182/2005-68	39/2005	Manutenção preventiva e corretiva das instalações elétricas, hidrosanitárias, captação de águas de chuva, combate a incêndios, com forn. de materiais	DELTA ENGENHARIA		34.611,20	22/12/2007 a 22/02/2008
48000.000397/2005-89	41/2005	Prestação de Serviços de Recepcionistas	UNIÃO SERVIÇOS GERAIS LTDA	49.324,13	591.889,56	23/11/2006 a 24/11/2007
48000.000268/2005-91	48/2005	Prestação de serviços de manutenção predial lote 01 (postos fixos de marceneiro e ajudante).	ATLÂNTIDA S. F. LTDA	3.347,52	40.170,24	22/08/2006 a 21/08/2007

PROCESSO Nº	CONTRATO Nº	OBJETO	EMPRESA CONTRATADA	VALOR MENSAL (R\$)	VALOR DO CONTRATO (R\$)	VIGÊNCIA
48000.002049/2005-46	59/2005	Prestação de serviços de informações em especial as ferramentas de pesquisas Reuters 3000 Xtrat Knowledge corporate base	REUTERS SERVIÇOS ECON. LTDA	3.923,05	47.076,60	20/10/2007 a 20/10/2008
48000.002482/2005-81	70/2005	Prestação de serviços de copeiragem e garçom, com fornecimento de material.	VISUAL LOCAÇÃO SERVIÇO CONSTRUÇÃO CIVIL E MINERAÇÃO LTDA.	39.745,08	476.940,96	22/12/2006 a 21/12/2007
48000.002201/2005-91	83/2005	Atualização do Sistema Automation System of inventory-Asi, com implementação de novas funcionalidades.	LINK DATA INFORMÁTICA E SERVIÇOS LTDA.	2 Parc. de 134.000,00 1 Parc. de 38.400,00 1 Parc.de 228.100,00 24 Parc. de 4.4000,00	640.100,00	30/12/2005 a 12/01/2008
48000.002906/2005-16	03/2006	Prestação de serviços de fornecimento de água tratada e a coleta de esgotos sanitarios.	COMPANHIA DE SANEAMENTO DO DISTRITO FEDERAL (CAESB)	21.032,00	252.384,00	02/02/2007 a 01/02/2008

PROCESSO Nº	CONTRATO Nº	OBJETO	EMPRESA CONTRATADA	VALOR MENSAL (R\$)	VALOR DO CONTRATO (R\$)	VIGÊNCIA
48000.002579/2005-94	07/2006	Serviços postais telemáticos e adicionais, nas modalidades nacional e internacional .	EMPRESA BRASILEIRA DE CORREIOS E TELÉGRAFOS.	17.500,00	210.000,00	25/01/2007 a 24/01/2008
48000.000201/2006-37	09/2006	Prestação de serviços de aluguel de condicionadores de ar, tipo SPLIT.	LIGA ENGENHARIA INDÚSTRIA E COMÉRCIO LTDA	66.041,86 (instalação) 6.754,50 (valor mensal)	228,149,86	31/05/2007 a 12/02/2008
48000.002186/2005-81	10/2006	Serviço de Clipping Eletrônico televisivo e Banco de dados.	CLIP & CLIPPING PUBLICIDADE E PRODUÇÕES LTDA.	7.118,75	85.425,00	14/02/2007 a 13/02/2008
48000.000518/2006-75	29/2006	Prest. de serv. de manutenção preventiva e corretiva e assistência técnica, com fornecimento de peças e acessórios de reposição genuína p/ os veículos do MME.	PICK-UP CENTER TECNOLOGIA EM PICK-UP'S E CAMINHÕES LTDA.	5.210,46	62.525,52	14/06/2007 a 13/06/2008

PROCESSO N°	CONTRATO N°	OBJETO	EMPRESA CONTRATADA	VALOR MENSAL (R\$)	VALOR DO CONTRATO (R\$)	VIGÊNCIA
48000.001386/2006-05	33/2006	Prestação de Serviços para Impressão Departamental	CTIS INFORMÁTICA LTDA	59.231,39	710.776,68	27/07/2007 a 26/07/2008
48000.000887/2006-66	35/2006	Prestação serviços de tecnologia da informação e de gerenciamento de conexões à Infovia Brasília.	SERVIÇOS FEDERAL DE PROCESSAMENTO DE DADOS - SERPRO.	20.990,00	251.880,00	02/08/2007 a 01/08/2008
48000.002326/2005-56	42/2006	Serviço móvel (SMP) pos-pago, mediante a disponibilização de aparelhos cp, tecnologia blackberry.	TIM CELULAR S.A		50.080,20	13/11/2006 a 12/11/2007
48000.001702/2006-31	43/2006	Prestação de serviços de manutenção predial, incluindo serviços em marcenaria, com o fornecimento de ferramentas, equipamentos e material.	SEBBA INDUSTRIA E COMÉRCIO DE MÓVEIS LTDA.		719.500,00	14/11/2006 a 13/11/2007
48000.001702/2006-31	44/2006	Prestação de manutenção predial, incluindo serviços de forro, serralheria e alvenaria, com fornecimento de ferramentas e material.	CONSTRUTORA REFORMIL LTDA		55.500,00	17/11/2006 a 16/11/2007
48000.001702/2006-31	45/2006	Prestação de manutenção predial, incluindo serviços de acabamento, com o fornecimento de ferramentas, equipamentos e material.	ENGEMAC - ENGENHARIA E COMÉRCIO DE MATERIAS DE CONSTRUÇÃO LTDA.		112.000,00	17/11/2006 a 16/11/2007

PROCESSO Nº	CONTRATO Nº	OBJETO	EMPRESA CONTRATADA	VALOR MENSAL R\$)	VALOR DO CONTRATO (R\$)	VIGÊNCIA
48000.000688/2006-58	46/2006	Aluguel de condicionadores de ar tipo SPLIT System, incluindo forn., inst., manut. preventiva e corretiva e assistência técnica. Com forn. de peças e materiais de reposição.	LIGA ENGENHARIA INDÚSTRIA E COMÉRCIO LTDA	56.955,71	1.221.864,05	31/05/2007 a 22/03/2008
48000.000245/2006-75	51/2006	Implantação de solução integrada para gerenciamento estação de trabalho de servidores (SOFTWARE)	IOS INFORMÁTICA ORGANIZAÇÃO E SISTEMAS LTDA		304.450,00 (Vir devido de 33.766,37)	27/12/2006 a 26/12/2007
48000.002491/2006-53	54/2006	Reserva, emissão, marcação e remarcação de passagens aéreas e ou terrestres nacionais e Internacionais.	MONEY TURISMO LTDA	176.332,58	2.115.991,00	28/12/2006 a 27/12/2007
48000.002802/2006-84	01/2007	Mídia Impressa	RADIOBRÁS - EMPRESA BRASILEIRA DE COMUNICAÇÕES	5.850,00	70.200,00	05/01/2007 a 04/01/2008
48000.002718/2006-61	02/2007	Tradução	DIAMOND PROMOÇÕES E EVENTOS LTDA		109.072,24	19/01/2007 a 28/01/2008
48000.001730/2006-58	03/2007	Serviço de manutenção de plataforma microsoft, incluindo serviços de suporte à implementação, suporte técnico e treinamento oficial.	HEPTA TECNOLOGIA E INFORMÁTICA LTDA		1.677.248,32	18/07/2007 a 01/01/2008

PROCESSO Nº	CONTRATO Nº	OBJETO	EMPRESA CONTRATADA	VALOR MENSAL R\$)	VALOR DO CONTRATO (R\$)	VIGÊNCIA
48000.002347/2006-17	04/2007	Brigadistas	5 ESTRELAS SISTEMA DE SEGURANÇA LTDA	50.447,31	605.367,72	10/01/2007 a 09/01/2008
48000.002711/2006-49	05/2007	Serviço de modernização do distribuidor geral do MME	MAHVLA TELECOM CONSULTORIA E SERV. EM TECNOLOGIA LTDA		32.650,00	22/01/2007 a 21/01/2008
48000.002365/2006-07	06/2007	Fornecimento de água mineral	MINÁGUA COMERCIO E DISTRIB. DE BEBIDAS LTDA		19.008,00	01/02/2007 a 31/01/2008
48000.002369/2006-87	07/2007	Confecção e entrega de carimbos auto-entitados	HBL CARIMBOS E PLACAS IND,. E COM. LTDA	586,65	7.039,80	01/02/2007 a 31/01/2008
40000.002446/2006-07	08/2007	Serviço de Telefonia Móvel Pessoal - SMP	AMERICEL S/A		154.121,56	30/01/2007 a 29/01/2008
48000.2377/2006-23	09/2007	Fornecimento de Gasolina e Álcool	GLOBAL DISTRIBUIDORA DE COMBUSTÍVEL LTDA		117.200,00	30/01/2007 a 29/01/2008

PROCESSO Nº	CONTRATO Nº	OBJETO	EMPRESA CONTRATADA	VALOR MENSAL R\$)	VALOR DO CONTRATO (R\$)	VIGÊNCIA
48000.002377/2006-23	10/2007	Fornecimento de Óleo Diesel	DISBRAVE - DISTRIBUIDORA BRASÍLIA DE VEICULOS S/A		9.350,00	30/01/2007 a 29/01/2008
48000.002330/21006- 60	11/2007	Serviço de Gravação e Degravação de fitas	CANAL 27 COMUNICAÇÕES LTDA		9.900,00	08/02/2007 a 07/02/2008
48000.002557/2006-13	12/2007	Serviço de recuperação e/ou execução de pisos	PISORAMA PISOS, REVESTIMENTOS E DECORAÇÕES		292.500,00	01/03/2007 a 29/02/2008
48000.002366/2006-43	13/2007	Fornecimento Açúcar cristal e refinado	UEDAMA COMERCIO DE PRODUTOS ALIMENTICIOS LTDA		16.894,00	14/02/2007 a 13/02/2008
48000.002366/2006-43	14/2007	Fornecimento de Adoçante	ALCIR SILVA NASCIMENTO - ME		500,00	14/02/2007 a 13/02/2008
48000.002366/2006-43	15/2007	Fornecimento de Café	FINO SABOR IND. E COM. LTDA		50.400,00	14/02/2007 a 13/02/2008

PROCESSO N°	CONTRATO N°	OBJETO	EMPRESA CONTRATADA	VALOR MENSAL (R\$)	VALOR DO CONTRATO (R\$)	VIGÊNCIA
480000.002461/20006-47	16/2007	Serviço telefônico fixo cumtado e fixo para móvel(VC1), modalidades: local, longa distancia Intra-regional (nacional) e Longa Distancia Internacional Região 2.	BRASIL TELECOM S/A		395.999,16	12/03/2007 a 11/03/2008
48000.002461/2006-47	17/2007	Serviço telefônico fixo comutado e fixo móvel, Longa distancia Inter-regional (nacional) Longa Distância Intra-regional (nacional), Longa Distância Nacional SMP (VC2 e VC3) - região 1 e 3.	EMBRATEL		210.500,00	05/03/2007 a 04/03/2008
48000.002790/2006-98	18/2007	Serviço de Manutenção de programação visual	HM ARQUIETETURA E CONSTRUÇÕES LTDA		54.751,00	12/03/2007 a 11/03/2008
48000.002807/2006-15	19/2007	Fornecimento e entrega de jornais e revistas	LOGGOS JORNAIS REVISTAS E PUBLICAÇÕES	9.591,26	115.095,15	08/03/2007 a 07/03/2008
48000.002714/2005-00	20/2007	Manutenção de Persianas incluindo recuperação e/ou substituição.	C. DIAS (PERSIANAS PLANETA)		89.990,00	19/03/2007 a 18/03/2008
48000.000180/2007-31	21/2007	Prestação de serviços de chaveiro com fornecimento de materiais	ADEIR FEITOSA PORTO-ME (CHAVEIRO HORIZONTE		15.000,00	11/04/2007 a 10/04/2008

PROCESSO N°	CONTRATO N°	OBJETO	EMPRESA CONTRATADA	VALOR MENSAL (R\$)	VALOR DO CONTRATO (R\$)	VIGÊNCIA
48000.000471/2007-29	22/2007	Concessão de estágios para estudantes de nível médio e superior	CENTRO DE INTEGRAÇÃO EMPRESA ESCOLA-CIEE		229.000,00	20/04/2007 a 20/04/2008
48000.001080/2007-21	23/2007	Fornecimento de energia elétrica necessária para o funcionamento do ar- condicionado (medição 01) e da iluminação do Ed. Sede do MME (medição 02)	CEB DISTRIBUIÇÃO S/A		1.260.000,00	22/06/2007 a 21/06/2008
48000.001499/2007-83	24/2007	Serviços de especificação de sistemas de informação sob a abordagem de análise orientada por objetos.	SQUADRA TECNOLOGIA EM SOFTWARE LTDA	Obs.: Este Contrato está substituindo o Contrato nº 73/2005-Serpro, encerrado em 25.06.2007	Ano 2007 914.628,00 Ano 2008 1.339.272,00 Total :2.253.900,00	26/06/2007 a 25/06/2008
48000.001499/2007-83	25/2007	Serviços de implementação, sob abordagem de orientação a objetos, compreendendo o desenho arquitetônico, codificação e testes unitários de módulos de software relacionados a desenvolvimento.	SQUADRA TECNOLOGIA EM SOFTWARE LTDA	Obs.: Este Contrato está substituindo o Contrato nº 73/2005-Serpro, encerrado em 25.06.2007	Ano 2007 : R\$ 405.372,00 Ano 2008 : R\$ 593.628,00 Total : R\$ 999.000,00	26/06/2007 a 25/06/2008
48000.002553/2006-27	26/2007	Manutenção preventiva e corretiva na Central Telefonica	DAMOVO DO BRASIL S/A		168.599,80	04/07/2007 a 03/07/2008

PROCESSO Nº	CONTRATO Nº	OBJETO	EMPRESA CONTRATADA	VALOR MENSAL R\$)	VALOR DO CONTRATO (R\$)	VIGÊNCIA
48000.001089/2007-32	27/2007	Serviços de Transportes rodoviário interestadual e local de mobiliário, bagagem e bens pessoais de servidores	ASA TRANSPORTES LTDA		61.048,44	18/07/2007 a 17/07/2008
48000.001544/2007-08	28/2007	Aquisição de Antivírus	R2 CONNECT CONNECTIVIDADE E TELECOMUNICA ÇÕES		107.250,00	31/07/2007 a 30/10/2007
48000.001216/2007-01	29/2007	Manutenção preventiva e corretiva em 8 elevadores	MÓDULO ENGENHARIA, CONSUL.G. P. LTDA		84.000,00	20/07/2007 a 19/07/2008
48000.001613/2007-75	30/2007	Serviços noticiosos em geral e em tempo real on-line	AGÊNCIA ESTADO LTDA	2.769,56	33.234,72	23/07/2007 a 22/07/2008
48000.000697/2007-20	31/2007	Serviços Técnicos para instalação de vidros.	H M ARQUIETETURA E CONSTRUÇÃO LTDA		104.790,00	01/08/2007 a 31/07/2008
48000.000642/2007-10	32/2007	Serviços de fotojornalismo com produção e impressão de fotografias	ERALDO PERES DA SILVA-ME (PHOTO AGÊNCIA)		9.900,00	30/07/2007 a 29/07/2008

PROCESSO Nº	CONTRATO Nº	OBJETO	EMPRESA CONTRATADA	VALOR MENSAL R\$)	VALOR DO CONTRATO (R\$)	VIGÊNCIA
48000.001529/2007-51	36/2007	Curso de idioma da língua inglesa	FUNDAÇÃO UNIVERSIDADE DE BRASÍLIA- FUB	8.702,72	87.827,20	05/11/2007 a 04/11/2008
48000.001679/2007-65	37/2007	Ministrar cursos de Pós-Graduação	CENTRO DE ENSINO UNIFICADO DO DISTRITO FEDERAL	5.370,00 (18 parcelas)	97.460,00	Para assinatura da Instituição 19.09.2007
48000.001679/2007-65	38/2007	Ministrar curso de Pós-Graduação	INSTITUTO BRASILIENSE DE DIREITO PÚBLICO LTDA - IDP	606,27 (18 parcelas)	10.912,86	Para assinatura da Instituição 19.09.2007
48000.001928/2007-12	39/2007	Empresa especializada em engenharia civil, para execução de serviços de reforma e adaptação do hall da entrada privativa, com fornecimento de material e demais complementos conforme projetos.	CRISTOFER LUIZ THEODOROVIZ - CONCEITO ENGENHARIA		45.600,00	17/10/2007 a 14/01/2008

1.5. COORDENAÇÃO-GERAL DE TECNOLOGIA DA INFORMAÇÃO - CGTI

À CGTI compete planejar, coordenar, promover e acompanhar as atividades, programas e projetos relativos à tecnologia da informação e, especificamente:

- orientar a formulação de estratégias e diretrizes de planejamento de tecnologia da informação para o Ministério, incluindo a segurança das informações eletrônicas;
- proporcionar aos órgãos do Ministério meios e recursos técnicos de tecnologia da informação que facilitem o desenvolvimento das atividades, bem como o acesso às informações e base de dados disponíveis;
- manter articulação com os órgãos central, setoriais e seccionais do SISP - Sistema de Administração dos Recursos de Informação e Informática;
- coordenar e promover a fiscalização da execução dos contratos de prestação de serviços de tecnologia da informação, a cargo da Coordenação-Geral.

Ambiente Servidor

Durante o ano de 2007, o Ministério de Minas e Energia - MME procurou consolidar algumas iniciativas que começaram a ser implementadas a partir de 2006.

Uma que se destaca diz respeito à organização do ambiente central de equipamentos servidores, que hoje conta com 34 (trinta e quatro) equipamentos de reconhecida qualidade, duas unidades de biblioteca de fitas automatizadas e equipamentos storage com 10 TB de capacidade, alocados no 2º subsolo do Ministério, em ambiente refrigerado e com toda a estrutura de cabeamento Categoria 6, certificado, conforme imagens a seguir:

Situação Atual

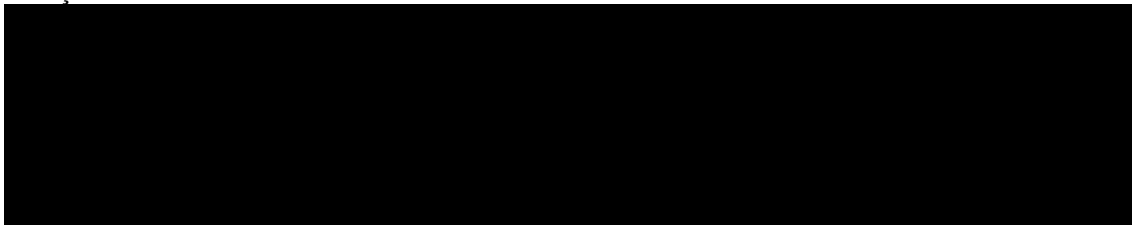

Sistema de Cabeamento Estruturado

Os serviços de implantação de infra-estrutura de cabeamento lógico do MME, de acordo com o contido na norma EIA/TIA 568, iniciados em 2006, foram concluídos.

Foi implantada rede lógica de voz e dados, com utilização de cabos UTP Categoria 6 na infra-estrutura horizontal de todos os andares, e divisão do backbone vertical em duas prumadas (Norte e Sul), através de feixes de fibra ótica redundantes.

Toda a estrutura de fibra ótica é terminada no 2º subsolo, na sala de equipamentos servidores, onde se interligam aos dispositivos ativos de rede, denominados switch core. A seguir algumas imagens de como estava a estrutura de cabeamento e como se encontra atualmente:

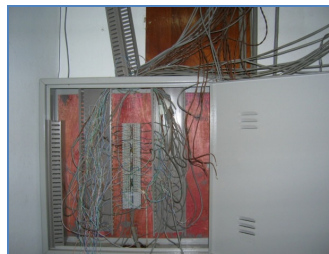
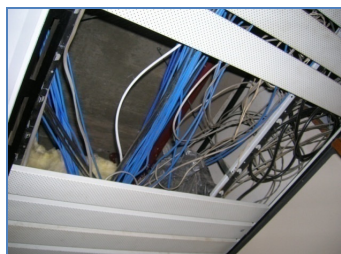

Situação Anterior - Janeiro/2006



Situação Atual

Licenciamento de Software

Foram providenciadas licitações para contratação de manutenção e suporte de softwares anteriormente licenciados, assim como contratação de novas soluções para o MME, conforme a seguir:

- Microsoft – Ambiente Servidor e de usuário final – manutenção das licenças existentes;
- Ferramenta OLAP (Business Object) – aquisição de licenças para atendimento de todo o MME;
- Ferramenta ETL (Informática) – manutenção e suporte anual;

- Software de Geo-Referenciamento (ArcGiz) – aquisição de licenças para atendimento de todo o MME.

Desenvolvimento de Sistemas

A CGTI efetivou, durante o ano de 2007, a contratação de empresa especializada em desenvolvimento de sistemas no modelo de fábrica de software.

A contratação da Squadra Tecnologia permitiu reestruturar a área de desenvolvimento de sistemas do MME, que contava, à época, com diversos sistemas defasados tecnologicamente, utilizando diversas linguagens (Centura, Visual Basic, Delphi, Java etc), sem que houvesse sequer documentação que permitisse a manutenção dos mesmos.

Em um esforço que se iniciou a partir de julho de 2007, a CGTI buscou inicialmente definir uma forma de entrada das solicitações de desenvolvimento, a consolidação da arquitetura de sistemas (linguagem, bibliotecas, banco de dados etc), assim como iniciou um trabalho fundamental de documentação dos sistemas legados.

A documentação de sistemas, ainda que defasados, permitiu mantê-los em operação, até que se conclua o trabalho de análise de requisitos que será efetuado em cada área, para avaliar a aderência dos sistemas às necessidades dos usuários.

Em uma etapa seguinte, num futuro próximo, serão migrados todos os sistemas anteriormente desenvolvidos para a nova plataforma, documentados e com toda a estrutura de redundância que garanta alta disponibilidade dos mesmos a todos os usuários.

Cabe, entretanto, ressaltar a realização do trabalho mais importante, durante o ano de 2007, que foi o desenvolvimento do sistema denominado WebPAC, para atender ao Governo Federal que lançou, em janeiro de 2007, o Programa de Aceleração do Crescimento - PAC.

Dentro do contexto do PAC, foram concebidos diversos projetos relacionados à Infra-Estrutura Energética. O Ministério de Minas e Energia é responsável pelo acompanhamento dos 602 projetos existentes na referida área.

Para permitir a gestão por parte das autoridades do MME, foi desenvolvido o sistema WebPAC, que disponibiliza todas as informações relacionadas a Geração e Transmissão de Energia Elétrica, Petróleo e Gás Natural, Programa Luz para Todos e Combustíveis Renováveis, em ambiente Web, consolidando inclusive as informações oriundas das Salas de Situação da Casa Civil da Presidência da República.

Devido à deficiência de infra-estrutura de hardware e software em diversos outros órgãos da Administração Federal e, dada a grande aceitação do sistema desenvolvido, por parte das autoridades do MME e da Casa Civil da Presidência da República, foi solicitado que o Ministério disponibilizasse o seu sistema a outros órgãos, até que o SERPRO terminasse o desenvolvimento de um sistema estruturador do PAC.

Dessa forma, o MME hoje provê hospedagem para os dados relacionados ao PAC dos seguintes órgãos:

- Ministério das Cidades;
- Ministério dos Transportes;
- Ministério da Integração Nacional;
- Secretaria Especial de Portos;
- Ministério da Defesa - Infraero;
- Casa Civil da Presidência da República.

**PROJETO DE ASSISTÊNCIA TÉCNICA
AO SETOR DE ENERGIA - ESTAL**

LOAN 4708-BR BIRD

Introdução

01. O presente relatório disponibiliza as informações do progresso do Projeto ESTAL em termos de atividades financeiras, indicadores de projeto e processos de aquisição no período de 1º de janeiro a 31 de dezembro 2007.

02. Os dados financeiros foram extraídos do SIAFI - Sistema Integrado de Administração Financeira do Governo Federal.

03. A seguir detalhamos as principais atividades realizadas no período.

1. Identificação

Nome completo da unidade e sigla: SE/BIRD/MME

Título resumido: SE/BIRD/MME.

Natureza Jurídica: Órgão da Administração Direta do Poder Executivo.

Vinculação Ministerial: Ministério de Minas Energia - MME

Normativo de Criação: LOAN 4708-BR BIRD

CNPJ: A Unidade Gestora não tem CNPJ.

Nome e código no SIAFI: SE/BIRD/MME - 320015

Função da UG: Executora.

Código da UG titular do relatório: 320011 - Secretaria-Executiva/MME

Endereço completo da sede: Projeto ESTAL - Esplanada dos Ministérios, Bloco "U" - Edifício Sede do Ministério de Minas e Energia - 7º andar - sala 726 - Brasília (DF) - CEP 70.065-900 - Telefone: (61) 3319.5739 - Fax: (61) 3319.5086.

Página institucional na *Internet*: www.mme.gov.br/projetos/projetoestal.

Situação da Unidade quanto ao funcionamento: em funcionamento.

Função de governo predominante: Energia

Data da Assinatura do Contrato: 23/09/2003 Data de Efetividade: 29/10/2004

Closing date: 31/12/2007 Closing da Prorrogação: 30/06/2009

2. Responsabilidades Institucionais

2.1 Objetivo

04. O objetivo principal do Projeto de Assistência Técnica ao Setor Energético - ESTAL é prover assistência técnica para dar suporte à implementação e ao desenvolvimento do novo modelo do setor elétrico nacional, mediante contratação de estudos e serviços de consultoria orientados para o fornecimento de subsídios técnicos aos formuladores de políticas públicas.

2.2 Descrição do Projeto

05. Conforme estabelece o Acordo de Empréstimo o Projeto ESTAL esta dividido em duas categorias de despesas: Serviços de Consultoria e Treinamento, que abrangem 5 (cinco) áreas de atuação do Ministério de Minas e Energia (mutuário) e 7(sete) componentes, a saber:

- Desenvolvimento do Mercado de Regulação
- Acesso à Energia e Tarifas de Baixa Renda
- Gestão do Meio Ambiente
- Planejamento de Longo Prazo
- Fortalecimento Institucional e Coordenação do MME
- Gerenciamento do Projeto
- Reserva

2.3 Valor do Empréstimo

06. Conforme estabelece o acordo de empréstimo do Projeto ESTAL, o montante de recursos alocados ao Projeto está distribuído da seguinte forma:

US\$=R\$2,00

DESCRIÇÃO	Valores	
	Reais	US\$
Banco Mundial	24.240.000,00	12,120,000.00
Contrapartida brasileira	16.000.000,00	8,000,000.00
TOTAL – ESTAL	40.240.0000,00	20,120,000.00

2.4 Valores do empréstimo por categoria de gasto - Banco Mundial

DESCRIÇÃO	Valores		PERCENTUAL MÁXIMO FINANCIADO PELO BIRD
	Reais	US\$	
Front and FEE (1%)	242.400,00	121,200.00	84%
Consultoria	23.000.000,00	11,500,000.00	100%
Treinamento	997.600,00	498,800.00	1%
TOTAL	24.240.000,00	12,120,000.00	-

2.5 Distribuição dos Recursos por Componentes

07. O montante de recursos alocados no Projeto, US\$ 20,12 milhões, está distribuído entre os seus componentes e subcomponentes, com destaque para o componente Apoio Institucional e Coordenação do MME que conta US\$ 3,81 milhões, (18,9%), dos quais o BIRD participa com US\$ 3,05 milhões e o Governo Brasileiro com US\$ 0,76 milhões.

COMPONENTES	Em US\$ milhões		
	BIRD (60%)	UNIÃO (40%)	PROJETO (100%)
1 Desenvolvimento de Mercado e Regulação	2,890	0,723	3,613
2 Acesso à Energia e Tarifas de Baixa Renda	1,144	0,286	1,430
3 Gestão do Meio Ambiente	1,874	0,469	2,343
4 Planejamento de Longo Prazo	1,850	4,632	6,482
5 Apoio Institucional e Coordenação do MME	3,042	0,761	3,803
6 Gerenciamento do Projeto	0	1,130	1,130
7 Reserva	1,200	0	1,200
TOTAL DO PROJETO	12,000	8,000	20,000
TAXA DE COMPROMISSO	0,1212	0	0,1212
TOTAL DO FINANCIAMENTO	12,120	8,000	20,120

3. Estratégias de Atuação

08. O Projeto ESTAL foi o primeiro projeto a movimentar os recursos externos financiados pelo Banco Mundial - BIRD e de contrapartida, pelo Sistema de Administração Financeira do Governo Federal - SIAFI, obedecendo rigorosamente os procedimentos previstos na Norma de Execução Conjunta MF/MP nº 2, de 14 de novembro de 2001 e Decreto nº. 4.992, de 18 de fevereiro de 2004.

09. A adoção da modalidade de reembolso refletiu sobremaneira na execução orçamentária e financeira do Projeto, em função da rigidez das políticas monetárias e fiscais determinadas pelos setores econômicos do Governo Federal.

10. Considerando a *closing date* do projeto em 31/12/2007 e o saldo remanescente do contrato de empréstimo, priorizamos a partir do segundo semestre de 2007 o pedido de extensão do contrato até 30/06/2009.

11. No período desenvolvemos um conjunto de atividades capazes de motivar e subsidiar a prorrogação do projeto ESTAL:

- Revisão de todos os processos de contratação de consultorias encerrados e em andamento, quanto a formação dos processos, pagamentos efetuados, numeração e anexação dos produtos;
- Implantação dos controles de pagamentos dos contratos;
- Hierarquização das novas demandas;
- Elaboração do Plano de Aquisição para 2008 e 2009;
- Atualização dos pedidos de reembolso à Secretaria do Tesouro Nacional/MF;
- Encaminhamento dos FMRs - Financial Monitoring Report;

- Encerramento de todos os contratos de consultoria em 31/12/2007;
- Atendimento as recomendações da SFC/CGU;
- Implantação de rotinas e procedimentos;
- Incorporação de novos servidores públicos efetivos e requisitados, a equipe de trabalho do ESTAL; e
- Aperfeiçoamento dos controles do projeto;

Prorrogação do Projeto ESTAL

12. Por meio do Ofício nº 017-ESTAL/SE/MME, de 27/08/2007, encaminhamos a Secretaria de Assuntos Internacionais - SEAIN do Ministério do Planejamento, Orçamento e Gestão - MP, solicitação de prorrogação do prazo de conclusão do Contrato de Empréstimo firmado com Banco Mundial - BRA 4708.

13. O Grupo Técnico da COFIEIX, reunido em 10 de outubro de 2007, aprovou o pleito do Ministério de Minas e Energia, prorrogando o prazo de desembolso dos recursos do empréstimo até 30/06/2009.

14. Em continuidade aos procedimentos de prorrogação do contrato de empréstimos BRA 4708, em 28/11/2007 a Secretaria do Tesouro Nacional encaminhou mensagem *Fac-Símile* ao Banco Mundial acolhendo a recomendação da Comissão de Financiamento Externos - COFIEIX.

15. Finalmente em 14/12/2007, o Banco Mundial encaminhou correspondência do Acting Diretor - Alexandre Abrantes, prorrogando a *Closing Date* do Contrato de Empréstimo até 30/06/2009, de acordo com a seção 2.03 do Contrato.

4. Resultados Alcançados

4.1 - Execução Orçamentária e Financeira

4.1.1 - Montante Desembolsado e contrapartida

16. As dotações autorizadas na Lei de Orçamentária Anual - LOA, de cada exercício, apresentavam valores compatíveis com cronograma financeiro do PAD, porém a disparidade na liquidação das despesas comprometeram consideravelmente o Plano de Contratação do Projeto.

17. Os componentes e subcomponentes do projeto ESTAL detalhados no *Project Appraisal Document* - PAD em junho/2003 foram alocados no programas/ações do orçamento do Governo Brasileiro, aprovado pela Lei nº 10.933, de 11 de agosto de 2004, que institui o Plano Plurianual para o quadriênio 2004/2007.

18. Os recursos necessários ao funcionamento do Projeto ESTAL, para o exercício de 2007, estão assegurados nas dotações orçamentárias aprovadas para o Ministério de Minas e Energia, nos programas de trabalho 2522027622720001 e 25752027370540001, aprovados na Lei de Orçamentária Anual - Lei nº 11.451, de 07 de fevereiro de 2007.

19. A Secretaria do Tesouro Nacional - STN instituiu, mediante Decreto nº 4.992/04 nova sistemática orçamentária e financeira para projetos financiados com recursos externos e contrapartida nacional. De modo geral, pretende-se que o Tesouro Nacional possa fazer os adiantamentos dos recursos externos aos órgãos e, após a comprovação das despesas, os organismos desembolsem este dinheiro em favor dessa Secretaria.

20. Os adiantamentos correspondentes às parcelas de financiamentos contratados com organismos internacionais, cujos recursos sejam liberados pelo organismo financiador mediante comprovação de gastos, serão solicitados à Coordenação Geral de Controle da Dívida Pública - CODIV pelos Órgãos Setoriais de Programação Financeira - OSPF dos Ministérios responsáveis pela gestão do programa, conforme Norma de Execução Conjunta nº 2, de 14 de novembro de 2001.

21. De acordo com o Anexo 5 do Project Appraisal Document - PAD, a previsão de gastos e financiamento, em milhões de dólares, para o Projeto era:

Origem	Exercícios			
	2004	2005	2006	2007
Bird	2,5	3,6	3,6	2,4
Contrapartida	1,6	2,4	2,4	1,6
Total	4,1	6,0	6,0	4,0

22. A seguir apresentamos tabela comparando os valores do cronograma financeiro do PAD com a Dotação Autorizada e os Empenhos Liquidados, em milhões de dólares, para o Projeto:

US\$/R\$ 1,9060

Origem	Exercícios			
	2004	2005	2006	2007
BIRD + Contrapartida	4,1	6,0	6,0	4,0
Dotação Autorizada	11,3	8,5	2,3	4,9
Empenhos Liquidados	0	0,9	1,6	0,9

23. De acordo com informações extraídas do Sistema Integrado de Administração Financeira - SIAFI/Gerencial, verifica-se que o Projeto executou os seguintes valores, em reais, desde sua efetividade (29/10/2004):

Em R\$

ANOS	DOTAÇÃO AUTORIZADA (A)	LIMITES AUTORIZADOS (B)	REC. DESCENTRALIZADO (C)	EMPENHOS LIQUIDADOS (D)	% D/C	VALORES PAGOS	DOTAÇÃO DISPONÍVEL (A-B)	CONTIGENCIAMENTO
2004	21.552.094	130.000	374.891	2.400	1,9	2.400,00	21.549.694	-
2005	16.275.000	2.006.056	1.767.715	1.724.657	85,6	1.074.893	14.491.649	14.268.944
2006	4.500.000	3.104.324	3.104.324	3.104.322	100	2.674.417	1.395.677	1.395.676
2007	9.403.235	6.719.000	6.679.383	6.453.614	96,6	6.361.805	2.949.621	2.684.235
TOTAL		11.959.380	11.926.313	11.284.993	-	10.113.515	40.386.641	-

Notas:

1 - Fonte SIAFI/Gerencial - 2007 até 31/12.

2 - As dotações autorizadas em 2007 na fonte 1100 no valor de R\$ 900.000,00 destina-se a pagamento de juros.

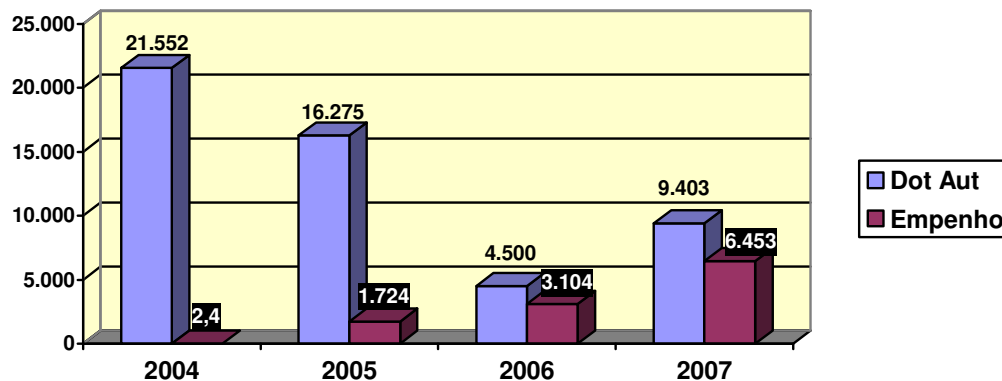

24. No exercício de 2007 a execução orçamentária e financeira reflete a utilização dos recursos disponibilizados pelo MME ao Projeto ESTAL, suficientes para pagamento de todos os contratos de consultoria, mesmo com contingenciamento no valor R\$ 2.684.235,00, a seguir demonstrado:

R\$						
Dotação Autorizada	Limite Autorizado	Recurso Descentralizado	Empenhos Liquidados	Dotação Disponível	Valores Pagos	% EMP/LIM
9.403.235,00	6.719.000,00	6.679.383,00	6.453.613,58	2.949.621,42	6.361.804,58	96,05

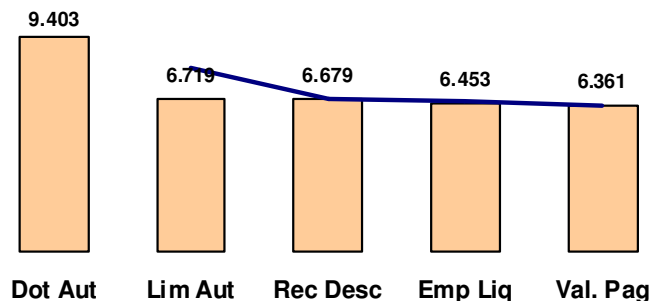

25. Observa-se da tabela anterior que no exercício de 2004 o Projeto teve execução atípica, em função da data de efetividade (“effective”) que ocorreu somente em 29.10.2004, 12 meses após a assinatura do contrato (23.09.2003). Com exceção do exercício de 2005 o Projeto apresentou a execução orçamentária e financeira próxima das dotações e recursos disponíveis.

4.1.2 Pedidos de Desembolso

26. Os pedidos de saques do Projeto são encaminhados a Secretaria do Tesouro Nacional - STN, conforme determina o Decreto nº 4.992, de 2004, que criou a nova sistemática orçamentária e financeira para projetos financiados com recursos externos e contrapartida nacional. De modo geral, o Tesouro Nacional providencia os adiantamentos dos recursos externos ao Projeto e, após a comprovação das despesas, o Banco Mundial desembolsa este recurso financeiro em favor da STN/MF.

27. Até o momento já encaminhamos cinco pedidos de reembolso à Coordenação Geral de Controle da Dívida Pública - CODIV/STN, no montante de US\$ 4,439,241.22, a seguir demonstrado:

OFÍCIO	DATA	VALOR POR CATEGORIAS (R\$)		TOTAL (R\$)	EQUIVALENTE EM US\$	US\$=R\$
		1 - CONSULTORIA	2 - TREINAMENTO			
018	16/01/07	1.847.262,51	91.605,75	1.938.868,26	992,764.09	1,9530
007	03/08/07	884.376,38	0	884.376,38	437,204,06	2,0228
021	03/10/07	2.150.997,30	0	2.150.997,30	1,139,261.25	1,8881
025	04/12/07	876.066,40	0	876.066,40	451,691.08	1,9395
004	1/02/08	2.253.098,72	0	2.253.098,72	1,297,120.74	1,7370
Front end fee		-	-	-	121,200.00	-
Total		8.011.801,31	91.605,75	8.103.407,06	4,439,241.22	-
Saldo em US\$					7,680,758.78	

28. As restrições orçamentárias e financeiras enfrentadas pelo Projeto ESTAL, ao longo de sua realização, criaram um descompasso na sua programação e no planejamento de contratações em relação às efetivamente executadas, comprometendo inclusive as metas desembolso pactuadas com o banco financiador.

4.2 Disponibilidade Orçamentária para 2008/2009

29. Asseguramos junto à unidade setorial de orçamento do sistema federal de orçamento, a CGOF/MME, a previsão de recursos orçamentários ao Projeto de Lei Orçamentário para o exercício de 2008, o montante de R\$ 12.000.000,00, na ação 25.122.0276.2272.0001 - Gestão e Administração do Programa, sendo R\$ 9.600.000,00 na fonte 0148 e R\$ 2.400.000,00 de contrapartida na fonte 1142, com pedido de expansão orçamentária para R\$ 20 milhões.

30. As despesas com a execução do Projeto, no exercício de 2009, correrão por conta das dotações orçamentárias atribuídas ao Ministério de Minas Energia no Orçamento Geral da União, suficientes para implementação das ações remanescentes.

4.3 Execução Física

31. Quando do detalhamento das ações no Plano de Aquisição em abril/2004 e suas sucessivas revisões os programas geraram as seguintes demandas, por componentes e subcomponentes, até a data atual:

- Licenciamento Ambiental;
- Metodologia de Planejamento da Expansão;
- Planejamento de Longo Prazo;
- Planejamento Integrado;
- Alternativas Tecnológicas e sua Utilização;
- Coletas de Dados Básicos; e
- Eficiência Energética;

32. A UGP do Projeto ESTAL elaborou Plano de Contratações de Consultorias, onde consta detalhamento de itens a serem contratados, tipo de contrato, componentes relacionados e percentual de comprometimento de itens com relação ao PAD.

4.3.1 Contratações não concluídas em 2007.

Título	Status em 31/12/2006	USD	Status em 31/12/07
Desenvolvimento de Sistema para Difusão de Dados e Informações (Proc. nº 48000.0002492/2006-060).	SDP pronta.	275.000	Suspensão temporariamente
Consultoria Energia e Regulação - Power Line Communication	MDI's recebidas em 03/03 - TOR em preparação	135.000	Em contratação
Consultoria Energia e Regulação - Study on Second Generation of Regulatory Issues in Brazil (Proc. nº 48000.003392/2005-16)	SDP em preparação	440.000	Em contratação
Consultoria Energia e Regulação - Qualidade Serviços de Energia Elétrica	MDI's recebidas em 03/03 - TOR em preparação	272.727	Em contratação
Painel de Controle	Solicitado no objection - Aguardando TOR	909.091	Em contratação
Sistema de Informações Planejamento Energético (Proc. nº 48000.002990/2005-60)	MDI's recebidas em 03/03 - Paralisado em virtude de negociações com OLADE	728.998	Em contratação
Necessidades/Oportunidades Ampliação Setor Petroquímico no Brasil e Alternativas de Matérias-Primas (Proc. nº 48000.000071/2006-32).	Encaminhar solicitação de proposta	200.000	Em contratação.
Sistema de Informações Governamentais - SIG (Proc. nº 48000.001497/2006-11)	Definição da short list e elaboração de SDP.	2.000.000	Em contratação
Modernização do Portal (Proc. nº 48000.001456/2006-17)	Solicitado no objection - Aguardando TOR	1.200.000	Em contratação

33. No período em referência o Projeto ESTAL realizou 17 (dezessete) novas contratações na categoria de despesa consultoria a seguir demonstrado:

4.3.2 Contratos em Andamento e Encerrados em 31/12/2007

Processo n°: 48000.000736/2007-99

Contratado: Spencer Daltro de Miranda Filho

Objeto: Prestação de serviços de consultoria tributarista envolvendo o novo modelo do setor elétrico.

Início dos serviços: 30/04/2007

Término dos serviços: 29/12/2007

Valor global: R\$ 108.800,00 e R\$ 52.520,00 para despesas de viagens.

Processo n°: 48000.002372/2006-09

Contratado: Claude Bernard de Abreu

Objeto: Prestação de serviços de consultoria técnica de interlocução do Programa de Revitalização e Capacitação do PRC-PRODEM-ELETRONORTE e ELETROSUL

Início dos serviços: 27/02/2007

Término dos serviços: 31/12/2007

Valor global: R\$ 90.000,00 e R\$ 18.000,00

Processo n°: 48000.002904/2006-08

Contratado: Carmen Maria Souto de Oliveira

Objeto: Prestação de serviços de consultoria na capacitação de agentes multiplicadores tema de energia elétrica comunidades quilombolas.

Início dos serviços: 26/01/2007

Término dos serviços: 26/12/2007

Valor global: R\$ 82.000,00 e R\$ 16.400,00

Processo n°: 48000.000337/2007-28

Contratado: Vicente Gomes Parente

Objeto: Prestação de serviços de consultoria na análise e proposição de adequação da legislação do setor elétrico que possibilite a absorção de projetos de geração de energia elétrica com fontes alternativas, para o atendimento de comunidades isoladas da Amazônia.

Início dos serviços: 18/04/2007

Término dos serviços: 17/12/2007

Valor global: R\$ 90.000,00 e R\$ 18.000,00

Dotação orçamentária: 25.122.0276.2272.0001

Processo nº: 48000.000699/2007-19

Contratado: Henryette Patrice Cruz

Objeto: Prestação de serviços de consultoria de acompanhamento e avaliação de projetos de mecanismos de desenvolvimento limpo - MDL.

Início dos serviços: 22/05/2007

Término dos serviços: 21/12/2007

Valor global: R\$ 63.450,00 e R\$ 12.690,00

Dotação orçamentária: 25.122.0276.2272.0001

Processo nº: 48000.000541/2007-49

Contratado: Luiz Antônio Duarte

Objeto: Prestação de serviços de consultoria de supervisão de empreendimentos eólicos e a biomassa do Programa de Incentivo as Fontes Alternativas de Energia Elétrica - PROINFA

Início dos serviços: 02/05/2007

Término dos serviços: 31/12/2007

Valor global: R\$ 49.800,00 e R\$ 9.960,00

Processo nº: 48000.000561/2007-10

Contratado: Paulo Roberto Rabelo da Assunção

Objeto: Prestação de serviços de consultoria de supervisão de empreendimentos eólicos e a biomassa do Programa de Incentivo as Fontes Alternativas de Energia Elétrica - PROINFA.

Início dos serviços: 02/05/2007

Término dos serviços: 31/12/2007

Valor global: R\$ 49.800,00 e R\$ 9.960,00

Processo nº: 48000.000889/2007-39

Contratado: Altino Ventura Filho

Objeto: Prestação de serviços de consultoria individual – Tema: Contratação de consultoria especializada segurança operacional do Sistema Interligado Nacional – utilização de fasores.

Início dos serviços: 04/06/2007

Término dos serviços: 03/12/2007

Valor global: R\$ 89.600,00 e R\$ 17.920,00

Processo nº: 48000.001047/2007-00

Contratado: Carlos Aparecido Gama

Objeto: Prestação de serviços de consultoria individual - Tema: Suporte à SPE na avaliação dos estudos contratados pela EPE

Início dos serviços: 27/07/2007

Término dos serviços: 27/12/2007

Valor global: R\$ 80.500,00 e R\$ 16.100,00

4.3.3 Contratos em Andamento em 31/12/2007

Processo nº: 48000.001604/2007-84

Contratado: Artur Costa Steiner.

Objeto: Prestação de serviços de consultoria individual - Tema: Suporte à SPE na avaliação e estudos do Plano decenal de expansão de energia e no Plano Nacional de Energia.

Início dos serviços: 14/12/2007

Término dos serviços: 31/03/2008

Valor global: R\$ 80.500,00 e R\$ 16.100,00

4.3.4 Resumo da Execução Física

Período 01/01 a 31/12/2007

CONTRATOS REALIZADOS 2004 A 2007	CONTRATOS INTERROMPIDOS	CONTRATOS EM XECUÇÃO 31/12/07	SELEÇÃO E CONTRATAÇÃO PLANEJADAS PARA 2008
35	02	01	83

34. Em função do encerramento do contrato de empréstimo em 31/12/2007 (closing date) todos os contratos de consultoria foram encerrados ao final do exercício, com exceção do contrato do consultor individual Artur Costa Steiner, com vigência até 31/03/2008, conforme “no objection” especial do Banco Mundial de 12/12/2007.

4.3.5 Quadro Resumo do Plano de Aquisição 2008 (Plano completo em anexo)

US\$=R\$ 1,823

Posição	Nº	Valores em Reais	Valores em US\$
Com “No objection” para contratação	6	847.787,60	465,050.79
Novas demandas em análise	28	12.870.438,00	7,060,031.81
Novas demandas aguardando TR (1)	49	17.537.600,00	9,620,186.50
Total	83	31.255.825,60	17,145,269.11

5 Atuação dos Órgãos de Controle Externo e Interno - Relatórios de Auditoria

5.1. Relatório de Auditoria da SFC/CGU

35. No período de 29.05 a 13.06.2007 a gestão do Projeto ESTAL foi submetido à auditoria pela Secretaria Federal de Controle de Interno - SFC/CGU, que originou no Relatório de Auditoria nº. 190608, de 17.07.2007 e Parecer dos Auditores sobre as Demonstrações Financeiras Básicas. O relatório da auditoria foi encaminhado através do ofício 23.168 DI/DIENE/SFC/CGU-PR no dia 19 de julho de 2007, apresentando os resultados dos exames realizados no projeto ESTAL.

36. Os analistas da SFC apresentaram o Parecer com ressalva, destacando que "... o Projeto sofreu grande contingenciamento dos recursos orçamentários... provocando baixo nível de execução do projeto; atendimento parcial à seção 3.04, insuficiência de pessoal para realizar procedimentos adequados que possibilitem o monitoramento e avaliação contínua do projeto..."

37. Pelo Ofício nº 1743/2007-ESTAL/SE/MME, de 4/09/2007, encaminhamos justificativas e comentários a SFC/CGU, informando que todas as recomendações da equipe de Analistas foram analisadas e implementadas pelos técnicos do Projeto ESTAL.

5.2. Fiscalização do TCU

38. Em 2007, o Tribunal de Contas da União - TCU realizou apenas uma inspeção no projeto ESTAL, comunicada pelo Ofício de Requisição nº 01-699/2007 - 1ª SECEX, de 22/10/2007, até o momento aguardamos o recebimento do respectivo relatório ou decisão.

5.3. Revisão Prévia

39. Como parte da responsabilidade fiduciária do Banco do Banco Mundial, nos dias 20 a 21 de dezembro de 2007, o Banco procedeu a revisão posterior de licitações com o enfoque nos processos que não foram sujeitos à revisão prévia. O Especialista em Licitações (Senior Procurement Specialist), Luis Prada, foi informado que os Gerentes de Operação do Projeto ESTAL adotam como procedimento solicitar "no objection" para toda contratação independente da modalidade e valor contratado.

40. Na ocasião foi disponibilizado ao especialista do Banco todas as informações e documentos de licitação (processos) solicitados.

6. Indicadores de Projeto

41. O monitoramento do progresso do Projeto ESTAL, conforme indicadores do projeto descritos no Anexo 1 e 1ª do PAD encontram-se em descompasso com a data de efetividade, tendo em vista a substancial postergação da mesma.

42. A adequação dos indicadores de desempenho ao cronograma que foi discutido com o Banco Mundial em encontro realizado em junho de 2006. Entretanto, conforme pode ser visto na tabela anterior, o comprometimento de recursos do Projeto se encontra em plena expansão, o que altera o desempenho deste indicador.

43. Dentre as áreas de atuação do projeto ESTAL podem-se destacar a título de exemplo os trabalhos desenvolvidos em Segurança Operacional do Sistema Interligado Nacional - Utilização de Fasores, Baixa Renda, Licenciamento Ambiental - Estudo de Casos, Avaliação do Projeto do Rio Madeira, Estudos para Implantação de um Sistema de Informações Executivas (SIE), Modernização Institucional do DNPM, Estudos para Revitalização do PRC - PRODEEM, Capacitação de Agentes Multiplicadores para Energia Elétrica e Economia Solidária, Analisar o

Grau de Satisfação para o Programa Luz para Todos, Levantamento de Dados Georeferenciados das Comunidades Isoladas, Supervisão aos Empreendimentos Eólicos, Biomassa e PCH do PROINFRA, Supervisão de Estudos da SPE para Desenvolvimento do Plano Decenal, Revisão do Manual de Inventário - CEPEL, Obstáculos e Possibilidades para o Desenvolvimento do Mercado Secundário de Gás Natural: Panorama Internacional e Brasileiro. Estes trabalhos dentre outros contribuíram para a tomada de decisões estratégicas nas diversas ações desenvolvidas pelo MME.

44. Por outro lado, os contingenciamentos orçamentários e financeiros não impediram o programa de alcançar resultados satisfatórios no cumprimento de seus objetivos, com desempenho reconhecido pelos dirigentes e “task management” do Banco Mundial, creditando legitimidade e efetividade às ações do projeto, notadamente aquelas atividades relacionadas ao novo modelo do setor elétrico nacional, as políticas de eficiência energética, universalização do acesso e uso da energia elétrica (Luz para Todos), incentivo as fontes de energia alternativa, estudos de implantação do complexo hidrelétrico do Rio Madeira e outros.

45. Do ponto de vista dos resultados alcançados o próprio Banco Mundial, por meio do “Mid Term Review Report” destaca os estudos executados para Revisão do Projeto do Rio Madeira, que possibilitou a consolidação dos estudos de licenciamento ambiental e do processo de leilão, com economias potenciais de US\$ 500 milhões. Quanto aos processos de licenciamento ambiental, o Banco salienta dois trabalhos de consultoria, executados, o primeiro trata do “Estudo de Caso e Licenciamento” e o outro sobre o arcabouço legal, que possibilitou ao Governo Brasileiro acelerar o aperfeiçoamento e os processos de licenciamento ambiental do setor elétrico.

46. Mereceu especial ênfase pelo Banco Mundial os resultados obtidos pelo projeto dos estudos para implantação da tecnologia de “medição fasorial sincronizada” no Sistema Interligado Nacional - SIN, o que possibilitará benefícios na capacidade de carregamento equivalentes a “capacidade virtual” de 1.000 MW que representara uma economia da ordem de US\$ 1 bilhão.

7. ANEXOS:

Relatório Financeiro

- a. Demonstrativo de Fontes e Usos de Recurso
- b. Relatório de Despesas de Contratos/Consultoria
- c. Relatório Financeiro - Aplicação por Componente
- d. Retirada de Caixa-Desembolso

ANEXO A

MINISTÉRIO DE MINAS E ENERGIA

Data da Assinatura do Acordo: 23/09/2004

SECRETARIA EXECUTIVA

US\$ 1,8338

PROJETO DE ASSISTÊNCIA TÉCNICA AO SETOR DE ENERGIA ELÉTRICA - ESTAL

Data de Efetividade: 29/10/2004

Closing Date: 30/06/2009

Período de 29 de outubro 2004 a 31 de dezembro de 2007

Moeda:

DEMONSTRATIVO DE FONTES E USOS DE RECURSOS

DESCRIÇÃO	Realizado R\$			REALIZADO US\$			Pari Passo %	VARIÇÃO (Realizado - Empréstimo) US\$		
	Ano 2004 até 31/12/2006	Ano 2007 até 31/12/07	Acumulado	Ano 2004 até 31/12/06	Até 31/12/2007	Acumulado		Contrato de Empréstimo	Saldo do Empréstimo	%
	Valor	Valor	Valor	Valor	Valor	Valor		Valor	Valor	
FONTES DE FUNDOS Contrapartida	612.289	2.021.776	2.634.065	333.891	1.102.506	1.436.397	24,4	8.000.000	6.563.603	83,5
BIRD	3.077.243	5.063.821	8.141.064	1.678.069	2.761.381	4.439.450	75,6	12.000.000	7.560.550	66,0
Total Disponível (A)	3.689.532	7.085.597	10.775.129	2.011.960	3.863.888	5.875.847	100,0	20.000.000	14.124.153	0
USO DE FUNDOS Consultoria	2.935.755	5.055.817	7.991.572	1.600.913	2.757.017	4.357.930	35,0	11.500.000	7.142.070	65,0
Treinamento	141.488	8.004	149.492	77.156	4.365	81.520	15,0	498.800	417.280	85,0
Front End	0	0	242.400	0	0	0	100,0	121.200	0	0
Total das Despesas (B)	3.077.243	5.063.821	8.383.464	1.678.069	2.761.381	4.439.450	0	12.120.000	7.680.550	0

DETALHAMENTO DA CONTRAPARTIDA

EXECUÇÃO DA DESPESA EM 2007

Contratos - 1142-1134	1.521.937								
Juros e Taxas - 1100	450.512								
Pessoal - 1100	1.112.128								
Total	3.084.577								
		Dotação Autorizada	Limite Autorizado	Rec. Descent.	Empenho Liquidados	Valores Pagos	% EMP/LIM	Dotação Disponível	Contingenciamento
		4.500.000	3.104.324	3.104.324	3.104.323	2.674.417	100	1.395.678	1.395.676
		9.403.235	6.719.000	6.679.383	6.453.614	6.361.805	96,6	2.949.621	2.684.235

Os valores de Taxas e Juros não são incluídos no cálculo do pari passo

ANEXO B**MINISTÉRIO DE MINAS E ENERGIA
SECRETARIA EXECUTIVA**

Data da Assinatura do Acordo:23/09/04

Data de Efetividade: 29/10/04

PROJETO DE ASSISTÊNCIA TÉCNICA AO SETOR DE ENERGIA ELÉTRICA - ESTAL

Closing Date: 30/06/09

1º de outubro a 31 de dezembro de 2007

Moeda: Dólar (US\$)

RELATÓRIO DE DESPESAS DE CONTRATOS/CONSULTORIAS

folha 1/3

DESCRIÇÃO DO CONTRATO	NÚMERO DO CONTRATO	CONTRATADO	VALOR CONTRATUAL	MONTANTE FATURADO ATÉ A DATA	MONTANTE PAGO ATÉ A DATA
Consultorias					
Revisão do Manual Hidrelétrico de Bacias Hidrográficas	48000.002675/2004-51	Centro de Pesquisas de Energia Elétrica - CEPEL	412.441	360.379	274.961
Supervisão de Estudos para a Secretaria de Planejamento e Desenvolvimento Energético	48000.000815/2006-19	Altino Ventura Filho	92.160	92.160	92.160
Supervisão de Estudos para a Secretaria de Planejamento e Desenvolvimento Energético	48000.000773/2005-35	Altino Ventura Filho	92.160	92.160	92.160
Supervisão de Estudos para a Secretaria de Planejamento e Desenvolvimento Energético	4800.001235/2006-49	Antonio Carlos Tatit Holtz	140.360	98.189	98.189
Atividades de suporte a Lei de Eficiência Energética	48000.001517/2005-65	Reynaldo Sigilião da Costa	88.320	88.320	88.320
Estudos e empreendimentos em PCH	48000.001738/2005-53	Paulo Roberto Rabelo de Assunção	56.025	56.025	56.025
Empreendimentos Eólicos e Biomassa	48000.001739/2005-58	Luiz Antônio Duarte	56.025	56.025	56.025
Implantação de Sistema de Informações Executivas - SGI	48000.002450/2005-86	Carlos Alberto Sanchotene de Souza	128.680	127.523	127.523
Estudos de interesse da Secretaria de Planejamento e Desenvolvimento Energético	48000.000098/2006-25	Spencer Daltro de Miranda Filho	142.560	33.140	33.140
Acompanhamento de convênios e projetos de fontes alternativas de energia	48000.000100/2006-66	Marcelo Ricotta Torres Costa	40.550	40.550	40.550
Estudo do Perfil Socio-Econômico dos Consumidores	48000.0000945/2005-71	Finatec - Fundação de Empreendimentos Científicos e Tecnológicos	137.536	137.536	137.536
Tratamento de dados georeferenciado do Programa Luz para Todos	48000.0002418/2006-81	Lucimar Oliveira de Castro	48.000	48.000	48.000
Projeto do Rio Madeira - Revisão do Projeto Hidráulico	48.000.001801/2006-12	Sultan Alan	78.657	78.958	78.958
SUB-TOTAL			1.513.474	1.308.965	1.223.547

obs: câmbio Dolar = US\$ 1,00 = R\$ 2,0

ANEXO B 1
Cont.

MINISTÉRIO DE MINAS E ENERGIA

SECRETARIA EXECUTIVA

PROJETO DE ASSISTÊNCIA TÉCNICA AO SETOR DE ENERGIA ELÉTRICA - ESTAL

Data da Assinatura do
Acordo:23/09/04

Data de Efetividade:
29/10/04

Closing Date: 31/12/07

1º de outubro a 31 de dezembro de 2007

Moeda: Dólar (US\$)

RELATÓRIO DE DESPESAS DE CONTRATOS/CONSULTORIAS

folha 3/3

DESCRIÇÃO DO CONTRATO	NÚMERO DO CONTRATO	CONTRATADO	VALOR CONTRATUAL	MONTANTE FATURADO ATÉ A DATA	MONTANTE PAGO ATÉ A DATA
Continuação		Transporte	4.075.590	3.155.433	3.059.705
Capacitação de agentes multiplicadores em comunidades quilombolas	48000.002904/2006-08	Carmen Maria Souto de Oliveira	49.200	26.700	26.700
Análise do grau de satisfação dos beneficiários do Programa Luz para Todos	48000.002599/2006-46	Marcelo Teixeira da Silveira	18.000	18.000	18.000
Adequação da legislação do setor elétrico na observação de projetos de geração de energia elétrica	48000.000337/2007-28	Vicente Gomes Parente	54.000	54.000	54.000
Acompanhamento e avaliação de projetos de mecanismos de desenvolvimento limpo - MDL	48000.000699/2007-67	Henryette Patrice Cruz	38.070	21.150	21.150
Supervisão de empreendimentos eólicos e a biomassa do PROINFA	48000.000541/2007-49	Luiz Antonio Duarte	29.880	21.787	21.787
Supervisão de empreendimentos eólicos e a biomassa do PROINFA	48000.000561/2007-10	Paulo Roberto Rabelo da Assunção	29.880	21.787	21.787
Suporte à SPE na avaliação dos estudos contratados pela EPE	48.000.001047/2007-00	Carlos Aparecido Gama	48.300	48.000	48.000
Estudos de interesse da Secretaria de Planejamento e Desenvolvimento Energético	48.000.000736/2007-99	Spencer Daltro de Miranda Filho	95.040	58.732	58.732
Avaliação dos Custos de Angra III	48.00.001905/2007-16	Colenco Power Engineering Ltda	222.686	270.534	270.534
Avaliação de Desempenho do Sistema de Licenciamento para o setor de Energia no Brasil.	48.000.001388/2006-96	Antônio Fernando P. Pedro	26.400	26.400	26.400
TOTAL			4.687.046	3.722.523	3.626.795

obs: câmbio Dolar = US\$ 1,00 = R\$ 2,0

RELATÓRIO FINANCEIRO - APLICAÇÃO POR COMPONENTE (Cont.)

CÓDIGO	DESCRIÇÃO COMPONENTES DO PROJETO	VALOR PREVISTO (US\$ mil)	PERÍODO DE EXECUÇÃO	PLANEJADO			REALIZADO			VARIÇÃO (Realizado - Planejado)		
				Per. Atual Valor	Até 31/12/07 Valor	Acumulado Valor	Per. Atual Valor	Até 31/12/07 Valor	Acumulado Valor	Trim. Atual Valor	Até 31/12/07 Valor	Acumulado Valor
3.C.1.	MUDANÇAS CLIMÁTICAS E SERVIÇOS AMBIENTAIS	300		25.380	57.365	82.745	21.150	15.510	36.660	(4.230)	(41.855)	(46.085)
3.D.1.	MONITORAMENTO E AVALIAÇÃO EX-POST	300										
3.E.1.	RESPONSABILIDADE CORPORATIVA -AMBIENTAL SOCIAL	350										
3.F.1.	REALINHAMENTO INSTITUCIONAL E DESENVOLVIMENTO DE CAPACITAÇÕES	350										
4.	PLANEJAMENTO DE LONGO PRAZO	6.482										
4.A.1.	METODOLOGIAS DE PLANEJAMENTO DA EXPANSÃO	380		294.113	2.496.311	2.790.424	816.442	658.645	1.475.087	522.329	(1.837.666)	(1.315.337)
4.B.1.	INVENTÁRIOS DE BACIAS	5.922		1.773.903	3.067.534	4.841.437	363.414	942.928	1.306.342	(1.410.489)	0	(3.535.095)
4.C.1.	LOCALIZAÇÃO DE PLANTAS TÉRMICAS	180										
5.	REFORÇO INSTITUCIONAL E COORDENAÇÃO DO MME	3.803										
5.A.1.	RE-ESTRUTURAÇÃO REORGANIZAÇÃO DO MME	675		200.000	310.400	510.400	0	56.900	56.900	200.000	(253.500)	(453.500)
5.B.	REFORÇO DAS UNIDADES DO MME	2.428										
5.B.1.	PLANEJAMENTO INTEGRADO	463		63.324	614.258	677.582	0	221.165	221.165	(63.324)	(393.093)	(456.417)
5.B.2.	INTEGRAÇÃO ENERGÉTICA INTERNACIONAL	178										
5.B.3.	UNIVERSALIZAÇÃO DO ACESSO À ENERGIA	313										
5.B.4.	EFICIÊNCIA ENERGÉTICA	175		41.375	207.987	249.362	14.571	54.207	68.778	(26.804)	(153.780)	(180.584)
5.B.5.	ALTERNATIVAS TECNOLÓGICAS E SUA UTILIZAÇÃO	175		47.210	409.707	456.917	24.890	230.916	255.806	(22.320)	(178.791)	(201.111)
5.B.6.	MINAS E METALURGIA	375		164.002	992.296	828.294	0	828.294	828.294	(164.002)	(164.002)	0
5.B.7.	PETRÓLEO E GÁS NATURAL	750		200.000	221818	421.818	-	21.818	21.818	200.000	200.000	400.000
5.C.1.	OPERACIONALIZAÇÃO DO CNPE	350										
5.D.1.	OPERACIONALIZAÇÃO DA CDE	350										
6.	GERENCIAMENTO DO PROJETO	1.130		216.189	247.546	463.735	50.264	1.143.150	1.193.414	(165.925)	895.604	729.679

A partir de junh3] trimestre incluímos no componente 6 - Gerenciamento - as despesas com a remuneração e encargos da equipe lotada no Projeto ESTAL desde 2004.

ANEXO D

**MINISTÉRIO DE MINAS E ENERGIA
SECRETARIA EXECUTIVA**
PROJETO DE ASSISTÊNCIA TÉCNICA AO SETOR DE ENERGIA ELÉTRICA - ESTAL

Data da Assinatura do Acordo: 23/09/04

Data de Efetividade: 29/10/04

Closing Date: 30/06/09

1º de janeiro a 31 de dezembro de 2007

Moeda: Dólar (US\$)

RETIRADAS DE CAIXA - DESEMBOLSOS

Categorias	% Elegível	Período em Curso (1º/1/07 - 31/12/07)						% Realizado Banco
		Em R\$ mil		Em US\$ mil				
		Despesas do Projeto Pagas no Período	Despesas Elegíveis do BIRD Pagas no Período	Despesas do Projeto Pagas no Período	Despesas Elegíveis do BIRD Pagas no Período	Desembolso Total do Banco até a Data	Saldo Disponível do Empréstimo	
Consultoria	80	7.077.593	5.055.817	3.859.523	2.757.017	4.236.730	7.263.270	36,8%
Treinamento	0	8.004	8.004	4.365	4.365	81.520	417.280	16.34%
Front-end Fee	100	0	0	0	0	121.200	0	100,0%
A. Total Aplicado		7.085.597	5.063.821	3.863.888	2.761.382	4.439.450	7.680.550	36.62%

obs: câmbio Dólar = US\$ 1,00 = R\$ 1,8338

1º Desembolso US\$ 945.858.94 e US\$ 46.905,15 na data de 12/06/2007

Front-end Fee em 29/10/2004

2º Desembolso de US\$ 437.204,06 na data de 03/08/2007

3º Desembolso de US\$ 1,139,261.25 na data de 03/10/2007

4º Desembolso de US\$ 451,691.08 na data de 04/12/2007

PROJETO DE ERRADICAÇÃO DA EXCLUSÃO ELÉTRICA
NO BRASIL - PNUD
PROJETO BRA 99/011

PROJETO DE ERRADICAÇÃO DA EXCLUSÃO ELÉTRICA NO BRASIL - PNUD PROJETO BRA 99/011

O objetivo principal do Projeto de Erradicação da Exclusão Elétrica no Brasil é Fomentar o Desenvolvimento Sustentável por Meio de Energia Renovável nas Áreas Carentes do Brasil. É um Projeto de apoio logístico e de planejamento estratégico ao Programa Luz para Todos. O Projeto tem vigência até 31/12/2008.

Objetivos Imediatos

1 - Reforçar a Capacidade de Gestão do Programa Luz Para Todos e do Plano de Revitalização e Capacitação do Prodeem.

2 - Apoiar a Implementação do Programa Luz para Todos (Decreto 4.873 de 11/11/03).

3 - Apoiar Projetos de Energia Renovável para Aplicações Produtivas e os Usos Sócio-Produtivos da Energia Elétrica no Contexto do Programa Luz para Todos.

Principais Resultados

O Projeto BRA/99/011 contribuiu com apoio logístico e operacional ao LpT. Para o planejamento estratégico do Programa contribuiu com a contratação de serviços de consultoria. Adicionalmente, em 2007, consolidou a fase final da implantação de projetos-piloto para testar modelos de gestão. Foram implantados 10 Projetos-Piloto para testar modelos de gestão, para subsidiar o LpT, contando com recursos do BID, pela Cooperação Técnica ATN/MT-6697-BR. Foi também elaborados um curso sobre “*Soluções Energéticas para a Amazônia – Eletrificação de comunidades isoladas*”, realizado simultaneamente nas nove capitais da Amazônia Legal: Manaus, Belém, Boa Vista, Macapá, Rio Branco, Porto Velho, Cuiabá, Palmas e São Luís. Contou com a colaboração das seguintes instituições: Celpa (Belém) e Celtins (Palmas); Eletronorte (São Luís, Cuiabá, Porto Velho, Manaus, Rio Branco, Macapá); SEBRAE e Prefeitura de Boa Vista. O curso foi ministrado por 26 professores de 4 instituições de ensino e pesquisa, cada qual com significativa experiência nas suas respectivas áreas de atuação: a Universidade Federal do Pará/UFPA, responsável pelos cursos em *sistemas híbridos e queima direta de biomassa e gaseificação*; a Universidade de Itajubá/Unifei, responsável pela capacitação em *aproveitamentos hidráulicos*, que contou ainda com a colaboração da UnB especializada em *turbinas hidrocinéticas*; e a Universidade Federal do Amazonas/UFAM, responsável pelo treinamento em *queima de biocombustíveis líquidos em motor de combustão interna*, que contou com o quadro de professores de outra instituição colaboradora, o Instituto Militar de Engenharia.

Total de Recursos e Fontes de Financiamento do Projeto BRA/99/011

Contribuição da Fonte Externa (BID - FUMIN e JSF US\$ 3.148.950,00; Contrapartida financeira nacional US\$ 16.316.660,00; Contribuição PNUD US\$ 60.000,00; Contribuição outras partes US\$ 50.044,00; Orçamento Total do Projeto US\$ 19.575.654,00

RECURSOS EXTERNOS - Banco Interamericano de Desenvolvimento - BID

A) Cooperação Técnica Internacional - BID - ATN/MT-6697-BR

Programa de Desenvolvimento de Modelos de Negócios para Serviços de Energia Renovável.

Objetivo: Contribuir para o melhoramento da capacidade de produção e padrão de vida em comunidades isoladas, aumentando a qualidade, eficiência e abrangência dos serviços de energia sustentável baseados em recursos de energia renovável. Em especial, o Programa destina-se a manifestar as virtudes de três modelos de negócios orientados para o setor privado, para prestar serviços de fornecimento de energia renovável a comunidades isoladas no Brasil. Para isso, serão executados vários projetos piloto em diferentes regiões do país. Valor total da Cooperação, US\$4.500.000,00; com US\$2.250.000,00 de doação e US\$2.250.000,00 de contrapartida nacional.

B) Cooperação Técnica Internacional - BID - ATN/JF-6630-BR

Programa para Desenvolvimento de Mercados de Energia Renovável.

Objetivo: Aumentar a eficácia do Programa LUZ para TODOS - LpT na promoção de serviços de energia descentralizados, baseados em energia renovável, de forma a alcançar desenvolvimento sustentado de comunidades isoladas e assim melhorar o seu padrão de vida e capacidade produtiva. O valor total da Cooperação é de US\$1.313.950,00; com US\$898.950 de doação e US\$415.000,00 de contrapartida nacional

Tabela X - Recursos vinculados a financiamento externo e/ou cooperação técnica internacional utilizados na execução da ação

Projeto BRA/99/011 - Projeto de Erradicação da Exclusão Elétrica no Brasil

Discriminação (código do projeto, descrição finalidade e organismo financiador)	Custo Total US\$1,00	Doações contratado (ingressos externos) US\$1,00		Contrapartida nacional US\$1,00
		Previsto*	Realizado	
BRA/99/011	19.575.654	3.148.950	1.311.761	16.316.660

(continuação da tabela)

Valor das transferências de recursos*			Em caso de não se ter atingido a conclusão total ou de etapa	
Motivo***	Valor no ano****	Valor acumulado no projeto**	Motivos que impediram ou inviabilizaram	Providências adotadas para correção
	3.652.686	12.269.576	Em andamento	No planejamento

*Duas doações do BID: ATN/MT-6697-BR = US\$2.250.000,00 e ATN/JF-6630-BR = US\$898.950,00;

Outras doações feitas no início do Projeto, no ano 2000: Contribuição PNUD US\$ 60.000,00 e Contribuição outras partes US\$ 50.044,00; só incluídas no Custo Total e no Valor Acumulado no Projeto.

** Realizado = total acumulado desde a entrada em vigor do Projeto.

*** As transferências de recursos são para os dispêndios globais na execução do Projeto.

**** Nas transferências do ano de 2007, por norma da STN/MF os recursos do exterior antes de ingressarem no país são adiantados pela STN ao Órgão do Governo Federal, no caso ao MME, mesmo neste caso de doações. Assim foram adiantados US\$848.648,65 em 2007, mas que ainda não teve prestações de conta à STN/MF, para que esta solicite estes recursos ao BID, por estar em período de desembolso.

Valores transferidos ao Projeto BRA/99/011, por AÇÕES do LpT, em 2007

Valor R\$	AÇÃO	
261.350,95	1862	Valores descentralizados da SEAP - Secretaria Especial de Aqüicultura e Pesca
4.370.000,00	7054	Oferta de Energia Elétrica à Domicílios Rurais de Baixa Renda
2.305.376,00	1379	Atendimento das Demandas por Energia Elétrica em Localidades Isoladas Não-Supridas pela Rede Elétrica convencional - Nacional
6.936.726,95	TOTAL	

PROJETO PNUD BRA/01-039
APOIO À REESTRUTURAÇÃO DO SETOR ENERGÉTICO

PROJETO PNUD BRA/01-039
APOIO À REESTRUTURAÇÃO DO SETOR ENERGÉTICO

Objetivo: Apoio ao Desenvolvimento do Novo Modelo do Setor Energético, Desenvolvimento de Programas, Projetos e Estudos de Apoio à Nova Política Energética e o Aperfeiçoamento de Instrumentos Institucionais do MME.

Unidade responsável: Secretaria Executiva

Diretor Nacional do Projeto na ação: José Carlos Gomes Costa

Diretor Nacional do Projeto: Jeová Silva Andrade

Para avaliação dos resultados alcançados pelo Projeto PNUD BRA/01-039, procedeu-se a análise de seu desempenho, tomando por base seus objetivos, a saber:

Objetivo 1 - Apoiar o desenvolvimento do novo modelo do setor energético

Referente a este objetivo foram produzidos os seguintes trabalhos, pelos consultores / consultorias:

1. O consultor Gustavo Santos Masilli, Analista em Macroeconometria para Energia, realizou os seguintes produtos: a. Desindustrialização no Brasil: análise de tendências; b. Modelagem macroeconômica aplicada, com restrições energéticas; c. Análise de parâmetros energéticos setoriais de curto e longo prazo; d. Modelagem Energética utilizando modelos de otimização global com refinamentos regionais.

2. O consultor Renato Augusto Faria de Araújo, Analista em Modelagem Energética de Longo Prazo, desenvolveu os trabalhos: a. Descrição da Modelagem utilizada nas simulações com o(s) modelo(s) selecionados para as projeções da Matriz Energética; b. Dados referenciados utilizados nas simulações com o(s) modelo(s) selecionados para as projeções da Matriz Energética; c. Determinação de Quadro de Eventos Críticos e Construção de Caso Base de Análise de Segurança Energética com Indicadores Sugeridos e d. Determinação de Emissões e Análise de Cenários de Emissões Controladas da Projeção de Matriz Energética.

3. Foi desenvolvido pela Fundação Getúlio Vargas - FGV, o trabalho de “Comparação da evolução dos índices de preços de geração de energia elétrica com a evolução de índices de preços de abrangência geral e simulação de sua aplicação em fórmulas de reajuste de tarifas, utilizando-se proxis para sua apuração relativamente aos últimos 36 meses”.

4. A empresa Caminhar Organização Sociedade para a Cidadania, desenvolveu o trabalho de organização e realização da Reunião Semestral do Comitê Diretor da Parceria Internacional para a Economia do Hidrogênio (IPHE). A referida reunião foi realizada em São Paulo, nos dias 23, 24, 25 e 26 de abril de 2007, com aproximadamente, 60 membros das seguintes delegações: Alemanha, Austrália, Brasil, Canadá, China, Comunidade Européia, República da Coreia, Estados Unidos da América, França, Islândia, Índia, Itália, Japão, Noruega, Nova Zelândia, Reino Unido e Rússia para discussão da iniciativa mundial para a economia o hidrogênio. O trabalho consistiu no planejamento, organização e execução geral do evento, reservas antecipadas e infra-estrutura da reunião, incluindo recursos humanos, materiais e equipamentos.

5. A consultora Soraya Simão Melgaço, analista de aspectos socioambientais em empreendimentos de geração do setor elétrico, desenvolveu os trabalhos seguintes: a. Estado da arte de políticas socioambientais, regulamentação de procedimentos socioeconômicos; b. Principais interferências socioeconômicas inerentes ao setor elétrico, por ecossistema.

6. A consultora Verônica Silva e Sousa, analista em gerenciamento de informações de licenciamento ambiental, realizou: a.Estado da arte dos mecanismos internos de identificação da situação ambiental dos empreendimentos do Setor Elétrico; b.Diagnóstico das interfaces institucionais e identificação das demandas para geração hídrica; c.Diagnóstico das interfaces institucionais e identificação das demandas para geração térmica; d.Diagnóstico das interfaces institucionais e identificação das demandas para transmissão; e.Interfaces energia-meio ambiente e o licenciamento ambiental, por modalidade de energia.

7. O consultor Ariel Antonio Seleme, Analista em Planejamento de Desenvolvimento Sustentável na Mineração, desenvolveu os trabalhos: a. Levantamento das informações existentes no Departamento de Desenvolvimento Sustentável na Mineração do Ministério de Minas e Energia que consubstanciaram o Projeto Agenda 21 do Setor Mineral, analisadas frente ao instrumental teórico desenvolvido pela Coordenação da Comissão de Políticas para o Desenvolvimento Sustentável e pelo Programa Agenda 21 do Ministério do Meio Ambiente. b. Diagnóstico das áreas de atuação do Projeto Agenda 21 no qual a Secretaria de Geologia e Mineração - SGM tem ações de mobilização, indicando o estágio de implementação, seus interlocutores junto à comunidade e a interligação com o setor produtivo mineral local. c. Diagnóstico das áreas de atuação do Projeto Agenda 21 abrangendo escopo semelhante ao do projeto número dois (02) desta lista. d. Análise dos procedimentos relativos à Agenda 21 que já se encontram em implementação pelas comunidades, frente aos procedimentos previstos pela Coordenação da Comissão de Políticas para o Desenvolvimento Sustentável e pelo Programa Agenda 21 do Ministério do Meio Ambiente. e. Documento contendo as diretrizes estruturantes, cronograma de atividades, proposta de metodologia de implantação das ações adaptada ao Programa Agenda 21 do Ministério do Meio Ambiente e possíveis indicadores de resultado.

8. Foi desenvolvido pela Atech-Fundação Aplicações de Tecnologias Críticas, o trabalho referente à construção de cenários e indicadores orientados ao Ordenamento Territorial Geomineiro.

No ano de 2007 foram apresentados e aprovados os seguintes produtos: a.Relatório contendo o resultado das reuniões realizadas entre a CONTRATADA, a Secretaria de Geologia e Mineração - SMG , relativo ao levantamento de informações das situações críticas e a adequação do cronograma detalhado de execução do projeto nos moldes previstos na etapa 1 do item 4 do Termo de Referência; b.Relatório de análise e descrição das situações críticas, os planos de informações, os atributos, as variáveis e a legislação relacionada às demandas da SGM, necessárias para a caracterização dos cenários e dos conflitos existentes, bem como da metodologia a ser adotada para a construção de Indicadores nos moldes previstos na etapa 1 do item 4 do Termo de Referência; c. Banco de Dados contendo os planos de informações necessários para a construção dos cenários e os acessos remotos aos bancos de dados externos, estabelecidos via WEB nos moldes previstos nas etapas 2 e 3 do item 4 do Termo de Referência.

9. Foi desenvolvido pela Fundep - Fundação para o Desenvolvimento, o trabalho de implementação de Projeto Piloto de apoio e fomento à implantação da Agenda 21 do setor mineral.: etapa 01: Elaboração do Banco de Dados contendo informações pré-existentes sobre: a.Levantamentos geológicos já realizados nos municípios pela Companhia de Pesquisas e Recursos Minerais – Companhia de Pesquisas e Recursos Minerais - CPRM ou outras instituições/entidades; b.Levantamento das principais riquezas minerais dos municípios; c.Avaliação do uso e valor econômico desses bens minerais; d. Relação de empresas com títulos minerários outorgados pelo Departamento Nacional de Produção Mineral - DNPM e seus principais produtos. Etapa 02: Cartilha simplificada sobre a Mineração no Município, em linguagem acessível, com as principais informações do Banco de Dados obtido na Etapa 01. Deverão ser incluídas nessa cartilha imagens de satélite e mapas geológicos, de recursos minerais, entre outros. A cartilha deverá ser publicada na forma de livretos com no máximo 20 páginas. Serão gerados 100 exemplares.

Objetivo 2 - Desenvolver programas, projetos e estudos de apoio à nova política energética

Referente a este objetivo foram produzidos os seguintes trabalhos, pelos consultores / consultorias:

1. Foi desenvolvido pela UNIFACS - Universidade de Salvador: estudos na área de energias renováveis para viabilizar a geração no âmbito do Novo Modelo do Setor Elétrico. b. Levantamento do arcabouço legal vigente associado às tecnologias de geração de energia elétrica, buscando identificar o marco regulatório específico das tecnologias que serão utilizadas nos empreendimentos a serem implementados pelo PROINFA; c. Levantamento junto aos órgãos competentes federais e estaduais dos principais problemas relacionais com o licenciamento ambiental dos empreendimentos que solicitaram habilitação pelo PROINFA. d. Contextualização espacial e sócio-econômica dos projetos e avaliação das tecnologias dos empreendimentos habilitados pelo PROINFA; e. Principais problemas ambientais das áreas onde os empreendimentos serão implementados; e: e Avaliação qualitativa da relação custo/benefício dos empreendimentos face às alternativas de uso de outros energéticos para atendimentos ao mercado, sobretudo fontes fósseis de energia.

2. O consultor Aurélio de Andrade Souza Neto, especialista em aquecimento solar, desenvolveu: a. Relatório com o levantamento do estado da arte das ações de eficiência energética para incentivar o uso de aquecimento solar de água nos setores residencial, comercial e industrial; b. Relatório analítico com o levantamento dos projetos, iniciativas, regulamentação e incentivos aplicados no Brasil para promover ações de eficiência energética voltadas ao uso de aquecimento solar. c. Relatório Final propositivo, detalhando um Plano de Ação para implementação das propostas de ações de eficiência energética para incentivar o uso de aquecimento solar.

3. A empresa Foco - Estudos e Capacitação de Recursos Humanos, desenvolveu estudo sobre a Evolução dos Mecanismos de Eficiência Energética no Brasil e no Mundo, gerando os seguintes produtos: a. revisão teórica sobre os mecanismos estudados (já adotados ou não) de incentivo à eficiência energética; b. levantamento de mecanismos econômicos e legais, políticas e ações adotadas em outros países de incentivo a eficiência energética; c. levantamento da evolução dos mecanismos de incentivo à eficiência energética adotados no Brasil, tais como programas, instrumentos legais ou normativos e políticas de eficiência energética, inclusive os incentivos financeiros e tributários; d. análise crítica sobre os resultados destas experiências (nacionais e internacionais) sobre sua viabilidade de aplicação no cenário atual e futuro; e. análise da evolução da eficiência dos motores do setor de transporte, de equipamentos industriais/comerciais e eletrodomésticos; f. levantamento de metodologias e experiências internacionais sobre avaliação e monitoramento de programas de eficiência; g. disponibilização dos dados utilizados no estudo, citando as fontes e detalhando a metodologia utilizada.

4. A empresa Policonsult - Associação Politécnica, desenvolveu estudo sobre o papel da co-geração e perspectivas para a eficiência energética no Brasil, gerando os seguintes produtos: a. Estado da arte e perspectivas sobre a co-geração e geração distribuída no Brasil; b. . Proposta de principais mecanismos para incentivos da co-geração e geração distribuída no Brasil num horizonte de 10 e 25 anos; c. Disponibilização dos dados utilizados no estudo, citando as fontes e detalhando a metodologia utilizada; d. Estado da arte sobre as experiências de considerar a eficiência no planejamento; e. Análise crítica sobre o conceito da eficiência energética como uma variável de investimento nos modelos de planejamento: Usina Virtual (nota técnica do DDE); f. Consolidação de estudos prospectivos de ações de eficiência energética (potenciais, investimentos e estratégias) no contexto do planejamento de curto/médio (10 anos) e longo (25 anos) prazos, e; h. Disponibilização dos dados utilizados no estudo, citando as fontes e detalhando a metodologia utilizada.

5. A empresa FADESP, desenvolveu: estudos sobre a Inovação Tecnológica na Área de Energia, levando em conta a atual disponibilidade de dados, em relação às perspectivas da inserção de novas tecnologias, tais como a produção do álcool a partir da celulose, hidrogênio, fusão nuclear, gerando os seguintes trabalhos: a. Levantamento e análise dos estudos, projetos e trabalhos, no âmbito nacional (incluindo estudos do CGEE, MCT e ANEEL) e internacional (AIE, DOE e AIEA), no segmento de geração e transmissão/transporte de energia (incluindo cogeração); b. Consolidação dos estudos levantados na atividade anterior com análise crítica sobre as perspectivas no Brasil nos horizontes, distintamente, de 10 e 30 anos; c. Estimativa do uso de inovações tecnológicas no setor de energia nacional, nas suas várias etapas (P & D até sua situação competitiva no mercado), abrangendo a escala de tempo, as barreiras, a motivação (pontos fortes) e os principais benefícios comparativos aos seus substitutos, nos horizontes de 10 e 30 anos; d. Proposta de ações e mecanismos necessários para inovação tecnológica no Brasil no período de 2007-2016; e. Proposta com perspectivas de inovação tecnológica no Brasil no período de 2015-2035, analisado por quinquênios; f. Disponibilização dos dados utilizados no estudo, citando as fontes e detalhando a metodologia utilizada.

Objetivo 3 - Aperfeiçoar os instrumentos institucionais do MME.

Referente a este objetivo foram produzidos os seguintes trabalhos pelos consultores / consultorias:

1. A Fundação Instituto de Administração - FIA, estudou o desenvolvimento e implementação de um projeto voltado à reestruturação organizacional da – CPRM - Serviço Geológico do Brasil - considerando a sua finalidade como empresa pública, atribuições, áreas de atuação e a necessidade de uma ampla e consistente alteração na sua organização estrutural. Foi desenvolvido o seguinte produto: a. Cronograma físico-financeiro de atividades; etapas a serem cumpridas, homem/hora por etapa; qualificação dos consultores por etapa. O plano já foi apresentado à Diretoria Executiva da Empresa.

2. A empresa Módulo Security Solutions, desenvolveu a prestação de serviços técnicos especializados destinados à elaboração de Projeto de Segurança da Informação do - MME, compreendendo os seguintes subprojetos: a - Análise de Riscos; b - Modelo de Gestão de Segurança da Informação; c-Plano Diretor de Segurança da Informação; d - Política de Segurança da Informação; e-Plano de Recuperação de Desastres, e: f - Divulgação e Treinamento.

Foram desenvolvidos os seguintes produtos: 1. Matriz de vulnerabilidades e classificação do risco; Relatório de análise de riscos contendo: a) Levantamentos de ativos de informação do MME e sua valoração; b) Levantamento e identificação das vulnerabilidades e ameaças associadas aos ativos; c) Valoração dos riscos e possíveis impactos aos ativos de informação do MME; d) Relação dos controles de segurança, que podem ser implementados para minimizar ou reparar as vulnerabilidades detectadas; e) Diagnóstico da situação atual do MME em relação à segurança da informação. 2. Modelo de Gestão da Infra-estrutura de Segurança da Informação, contendo: a) Descrição dos processos; b) Funções definidas; c) Fluxo de informações entre os processos; d) Responsáveis pelos processos; e) Estratégia de implantação nas áreas responsáveis; 3. Relatório do Plano Diretor de Segurança da Informação com o respectivo Cronograma de Trabalho; 4. Documento das Políticas Corporativas de Segurança da Informação, do MME e material elaborado referente à Política de Segurança da Informação, para divulgação no Ministério.

3. A empresa RRN Comunicação e Marketing S/S Ltda. elaborou o diagnóstico das práticas ambientais e sócio-econômicas da mineração como subsídio para o planejamento de políticas públicas e ações de comunicação do setor. Foram desenvolvidos os seguintes produtos: 1. Projeto Básico para a realização do diagnóstico da imagem ambiental e socioeconômica do setor mineral frente ao grande público. 2. Diagnóstico da imagem ambiental e socioeconômica do setor mineral e dos órgãos que executam as políticas públicas de mineração, (SGM/MME, DNPM e CPRM) para o público referentes as áreas Sul/Sudeste, Norte/Nordeste/Centro Oeste; Relatório de ações estratégicas de comunicação das políticas públicas do segmento de mineração; Proposta de metodologia de monitoramento da divulgação e da implementação das políticas públicas para o setor.

4. A empresa Ganem Produções e Eventos Ltda., desenvolveu o planejamento, organização e execução do evento BRAZIL NEET Workshop e do curso que foi promovido pelo MME e a Agência Internacional de Energia - IEA, no período de 19 a 23 de novembro de 2007, em Brasília-DF.

5. A empresa Espaço Virtual Computação Gráfica Ltda, desenvolveu a produção da apresentação do Ministério de Minas e Energia para a reunião da CASA - Cúpula da Comunidade Sul-Americana de Nações, que se realizou em Caracas, nos dias 16 e 17 de abril de 2007. Foi apresentado o tema “A VISÃO BRASILEIRA PARA A INTEGRAÇÃO ENERGÉTICA E DE MINERAÇÃO DA AMÉRICA DO SUL”. A Contratada realizou um trabalho de compilação das informações disponíveis e estruturou a apresentação. A empresa contratada se responsabilizou pelos recursos humanos, materiais e equipamentos necessários à execução das tarefas.

Com relação à área de capacitação, o Projeto PNUD BRA/01-039 apoiou os técnicos da agência executora e também funcionários do Projeto, para que pudessem participar de cursos de aperfeiçoamento em diversas áreas relacionadas à energia. Conforme o quadro abaixo, o Projeto apoiou a participação de 96 pessoas, divididos em três grupos a saber: a. participação em cursos e capacitação; b. participação em palestras, congressos e missões e; c. visitas técnicas.

	Número de Participantes
Cursos / Capacitação	26
Palestras / Congressos / Missões	30
Visitas Técnicas	40
TOTAL	96

Unidade Gestora do Projeto - UGP

As atividades desenvolvidas junto à Unidade Gestora do Projeto - UGP referem-se à estruturação, manutenção e supervisão das atividades a serem desenvolvidas dentro do escopo dos diversos produtos. Assim, pode-se destacar:

A emissão do Relatório de Progresso do ano de 2007:

Elaboração e avaliação do desempenho do projeto com relação ao alcance dos Objetivos propostos e a sua aderência quanto às diretrizes do Ministério e os impactos aferidos dos Resultados junto às áreas finalísticas.

A elaboração e aprovação da Revisão Substantiva “K”:

Durante o período de 2007, foi feita uma revisão do projeto, que visou alterar o ressarcimento dos custos de operação (COA) incorridos pelo PNUD para 5%, a partir de 01/05/2007, e ajustar o escopo do projeto. Tendo como base preservar os princípios básicos estabelecidos no Projeto original, a revisão substantiva buscou promover uma adequação das atividades, ratificando o caráter dinâmico e flexível do Projeto BRA/01/039, essencial para ambiente de reestruturação em que se encontra. Para tal procedeu-se à adequação do escopo do Projeto, além de um ajuste orçamentário e do cronograma de execução, visando refletir as novas prioridades previstas pelo Ministério de Minas e Energia. Três tópicos fundamentam as alterações propostas nesta revisão.

Adequação dos produtos e atividades – Em razão do cumprimento das primeiras etapas do processo de revisão do modelo do setor elétrico, da reestruturação organizacional promovida pelo Ministério de Minas e Energia, e da implementação de programas governamentais de oferta e demanda de energia, determinados produtos e atividades previstos na revisão anterior foram adequados para melhor atenderem aos objetivos estipulados.

Prazo de execução – Como a reestruturação do setor de energia ainda está em andamento e o objetivo do Projeto é apoiar as ações relacionadas a esta reestruturação, torna-se imprescindível à prorrogação de seu prazo de execução. A postergação da data de término do Projeto, que se estendeu até 31 de dezembro de 2008, permitirá que resultados propostos sejam cumpridos tempestivamente e atividades já comprometidas e produtos estabelecidos sejam desempenhados.

Adequação orçamentária – Visando otimizar a utilização dos recursos do Projeto, fez-se necessária uma revisão do orçamento para se adequar às novas demandas do MME.

Desempenho do Projeto por Objetivos

Posição: 2007

MATRIZ LÓGICA Orçado x Realizado (em US\$)			
OBJETIVOS	ORÇADO	REALIZADO	%
<i>TOTAL DO OBJETIVO 1</i>	2.350.070,10	632.420,70	27%
<i>TOTAL DO OBJETIVO 2</i>	557.774,48	164.025,57	29%
<i>TOTAL DO OBJETIVO 3</i>	1.691.928,83	671.516,80	40%
TOTAL	4.599.773,41	1.467.963,08	32%

A seguir é apresentado o desempenho do Projeto PNUD BRA/01-039 no ano de 2007.

LINHA ORÇAMENTÁRIA (ou COMPLEMENTO)	ORÇADO 2007	REALIZADO EM 2007	% Atingimento
15.01 - Viagens	136.110,24	44.757,15	33%
17.02 - Consultoria Pontual - Produto	559.272,22	112.842,65	20%
21.01 - Subcontratação de Serviços	3.698.662,21	1.221.209,78	33%
32.01 - Treinamento em Grupo	2.650,13	2.640,79	100%
33.01 - Capacitação em Serviço	100.979,56	85.255,11	84%
45.01 - Material de Consumo	2.845,21	1.257,54	44%
TOTAL	4.500.519,57	1.467.963,08	33%

Conforme normatização da Controladoria Geral da União, o desempenho do Projeto, é o seguinte:

Metas e resultados da ação exercício 2007

Previstas		Realizadas	
Física	Financeira	Física	Financeira
-	4.599.773,41	-	1.467.963,08

Informa-se que a partir do ano de 2008, conforme acordado com o PNUD, as metas de desempenho dos Projetos também serão medidas por resultados físicos. Até o momento não havia esta determinação por parte do PNUD. O Projeto BRA/01-039 utilizará o indicador de estudos previstos versus estudos realizados.

Recursos vinculados a financiamento externo e/ ou cooperação técnica internacional utilizados na execução da ação

Código do Projeto	Custo Total (em US\$)	Empréstimo contratado (ingressos externos)		Contrapartida nacional	Valor das transferências dos recursos			Em caso de não ser atingido a conclusão total ou de etapa	
		Previsto	Realizado		Motivo	Valor no ano	Valor acumulado no projeto	Motivos que impediram ou inviabilizaram	Providências adotadas para correção
Projeto PNUD BRA/01/039	8.212.512,72	-	-	8.212.512,72	-	1.467.963,08	4.595.969,01	*	**

A totalidade dos recursos do Projeto são oriundos do orçamento da União/MME e foram internalizados em sua totalidade no PNUD, em dezembro de 2001.

Motivos que impediram ou inviabilizaram o atingimento da meta

Constata-se que o volume das demandas por trabalhos técnicos das áreas finalísticas do Ministério de Minas e Energia - MME esteve abaixo das expectativas. Em razão desse fato, pretende-se dar maior divulgação e visibilidade desses resultados, objetivando um incremento na taxa de utilização do Projeto.