

Combate aos  
**INCÊNDIOS**  
**NA AMAZÔNIA,**  
**NO PANTANAL**  
**E NO CERRADO**

BOLETIM #11  
10 DE SETEMBRO DE  
**2024**

**BRASIL**

# O Brasil enfrenta a **pior estiagem** em **75 anos**

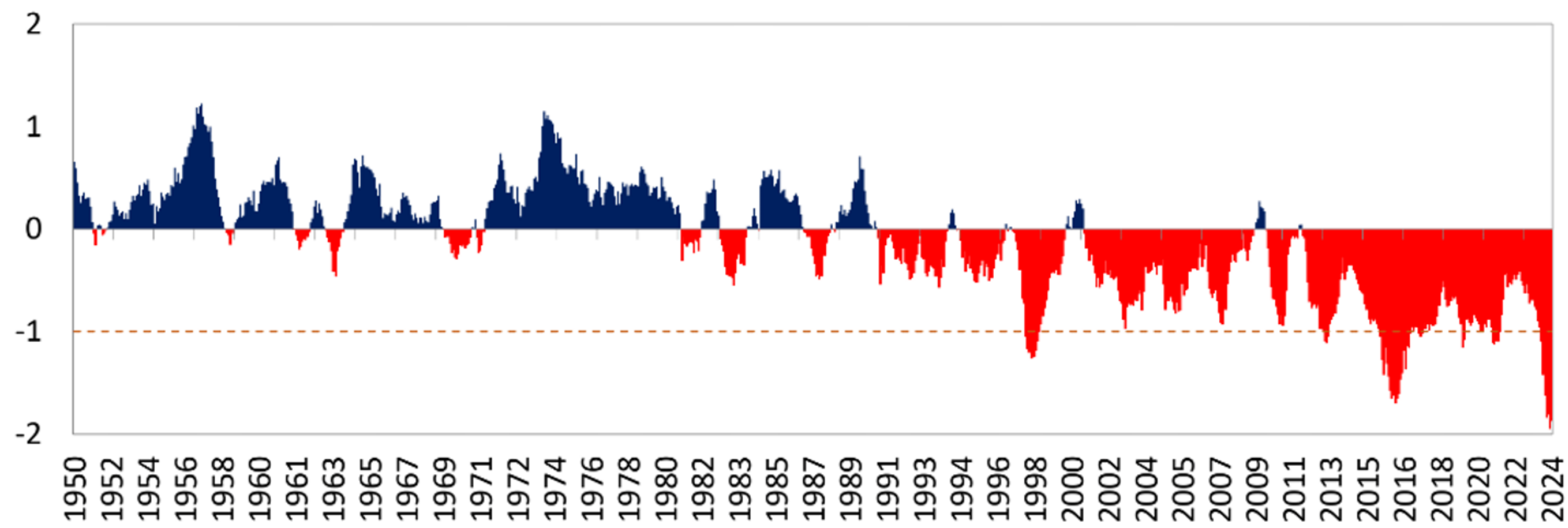

Evolução temporal do Índice de precipitação-evapotranspiração padronizado (SPEI) no Brasil.  
Valores inferiores a -1 indicam seca.

# SECAS NO BRASIL | 2012-2024

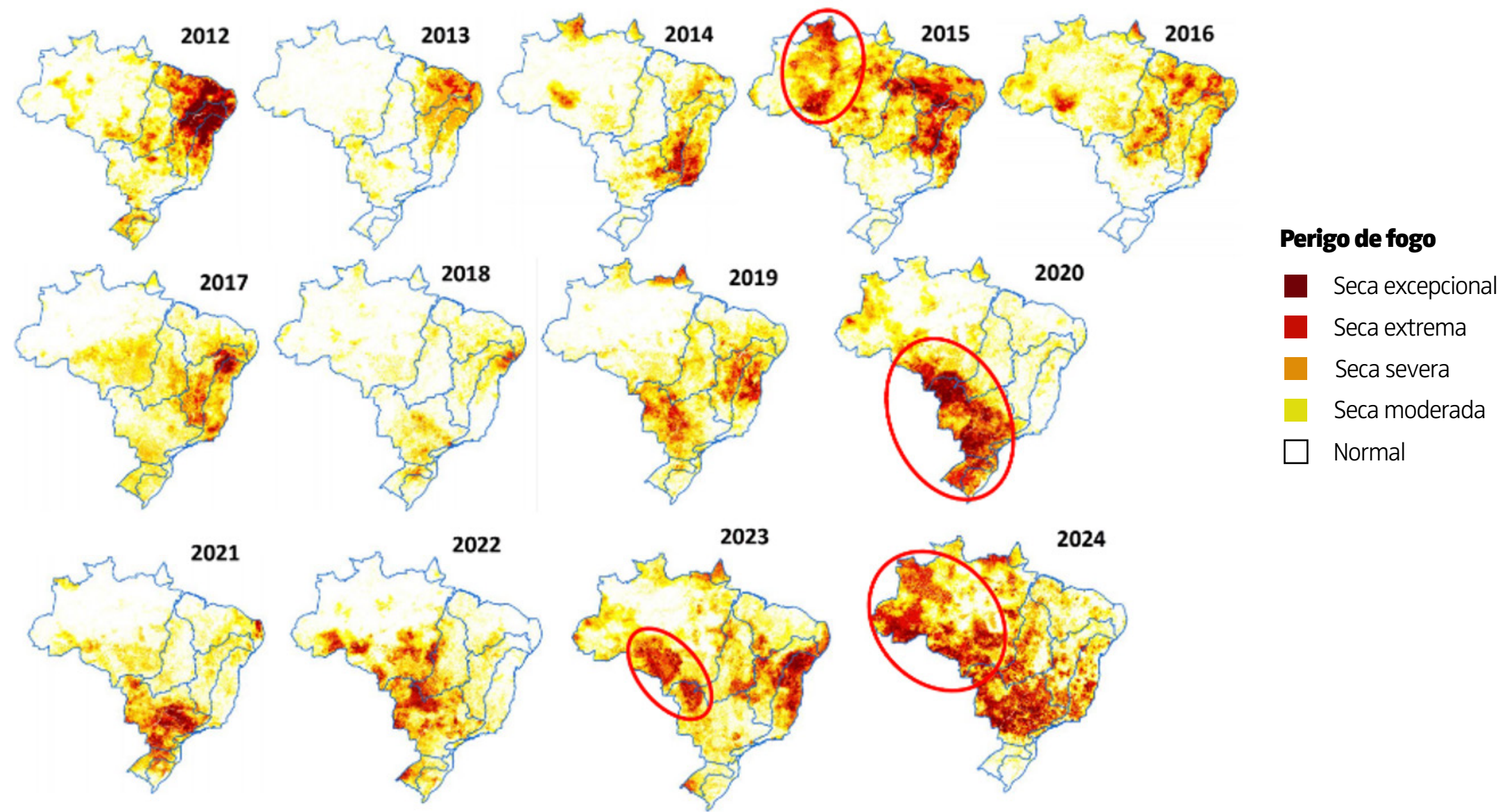



**FOCOS DE CALOR**

**BRASIL**

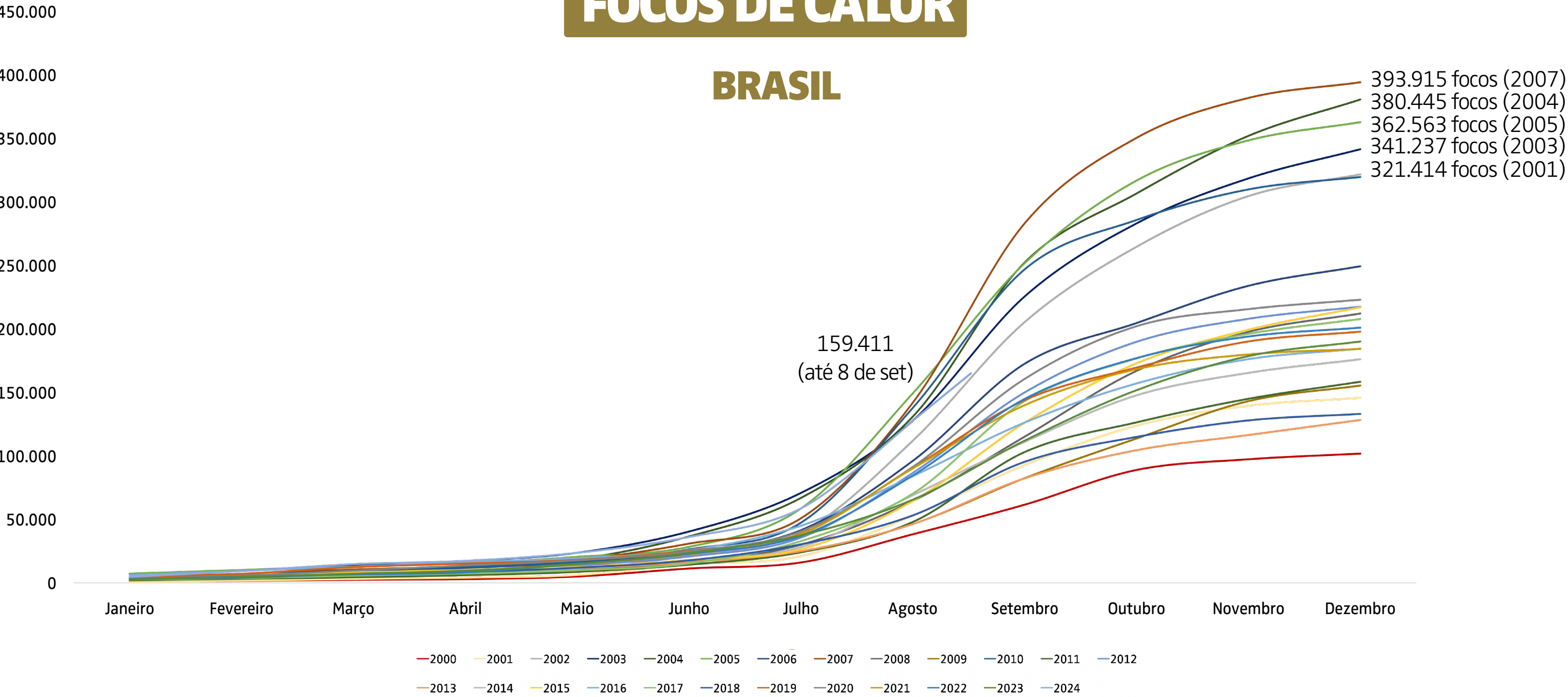

# OS 5 ESTADOS COM MAIS FOCOS DE CALOR | Brasil

1º de janeiro a 8 de setembro de 2024

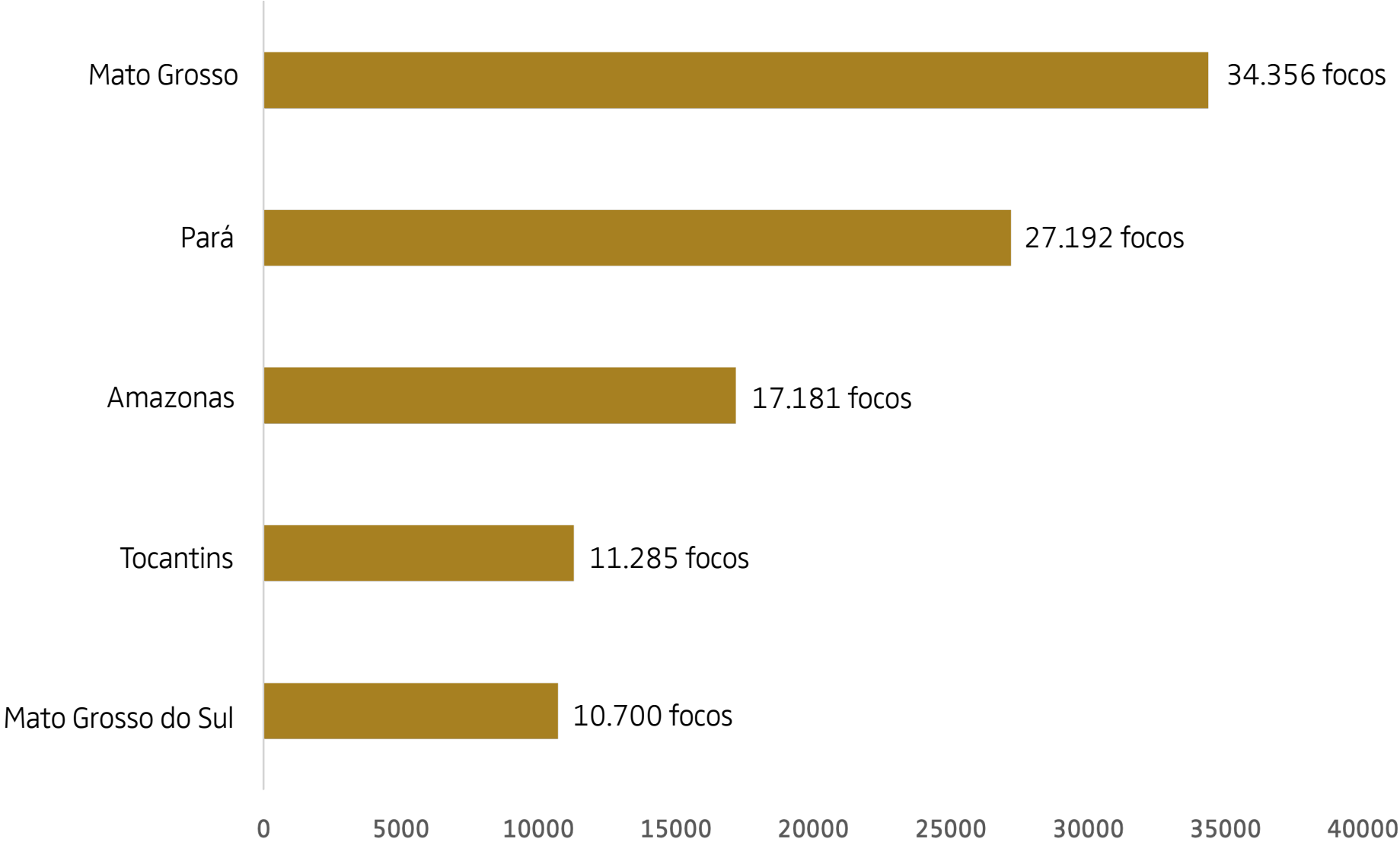

# OS 5 MUNICÍPIOS COM MAIS FOCOS DE CALOR | Brasil

1º de janeiro a 8 de setembro de 2024

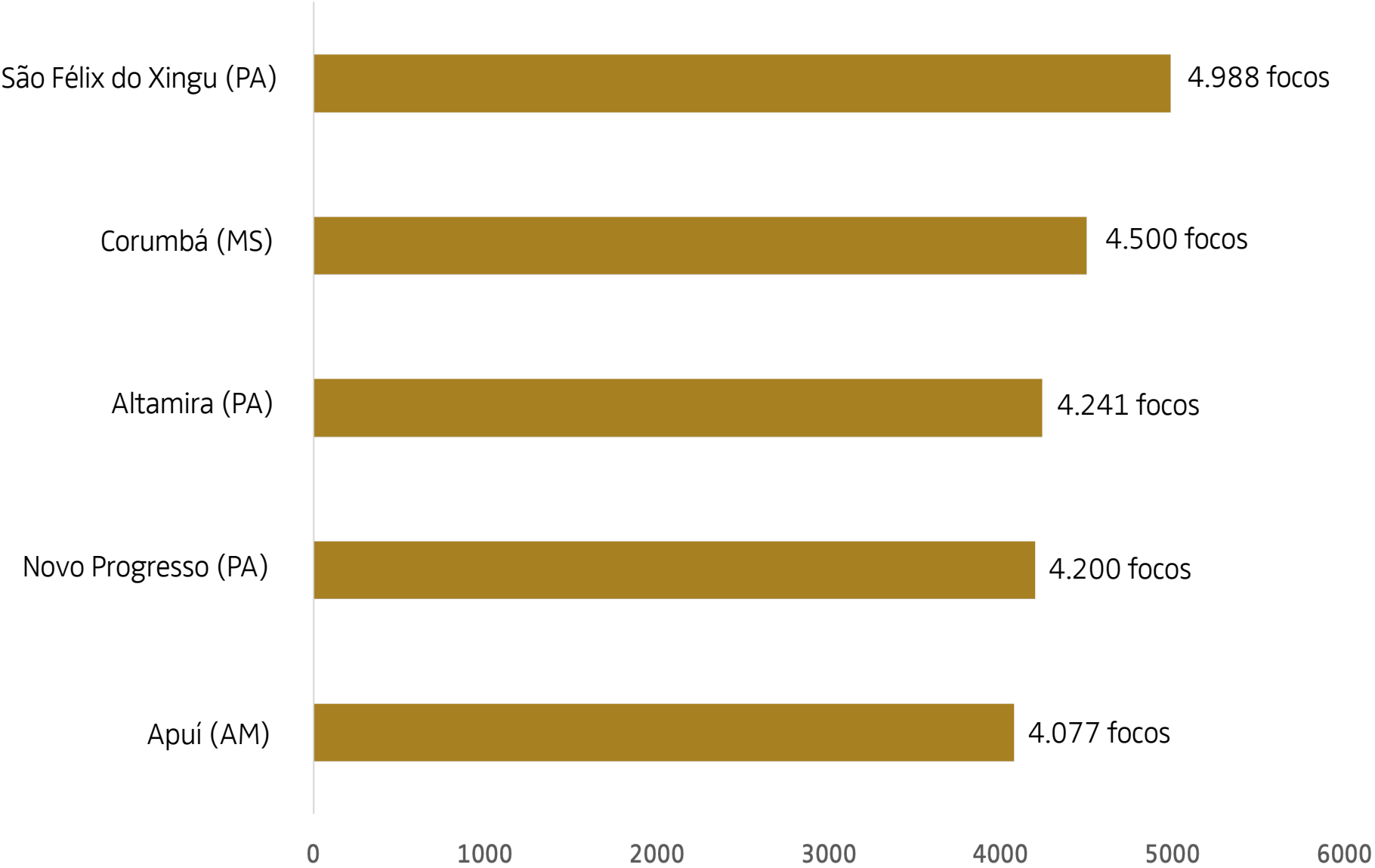

# AS 5 UNIDADES DE CONSERVAÇÃO FEDERAIS COM MAIS FOCOS DE CALOR | Brasil

1º de janeiro a 8 de setembro de 2024

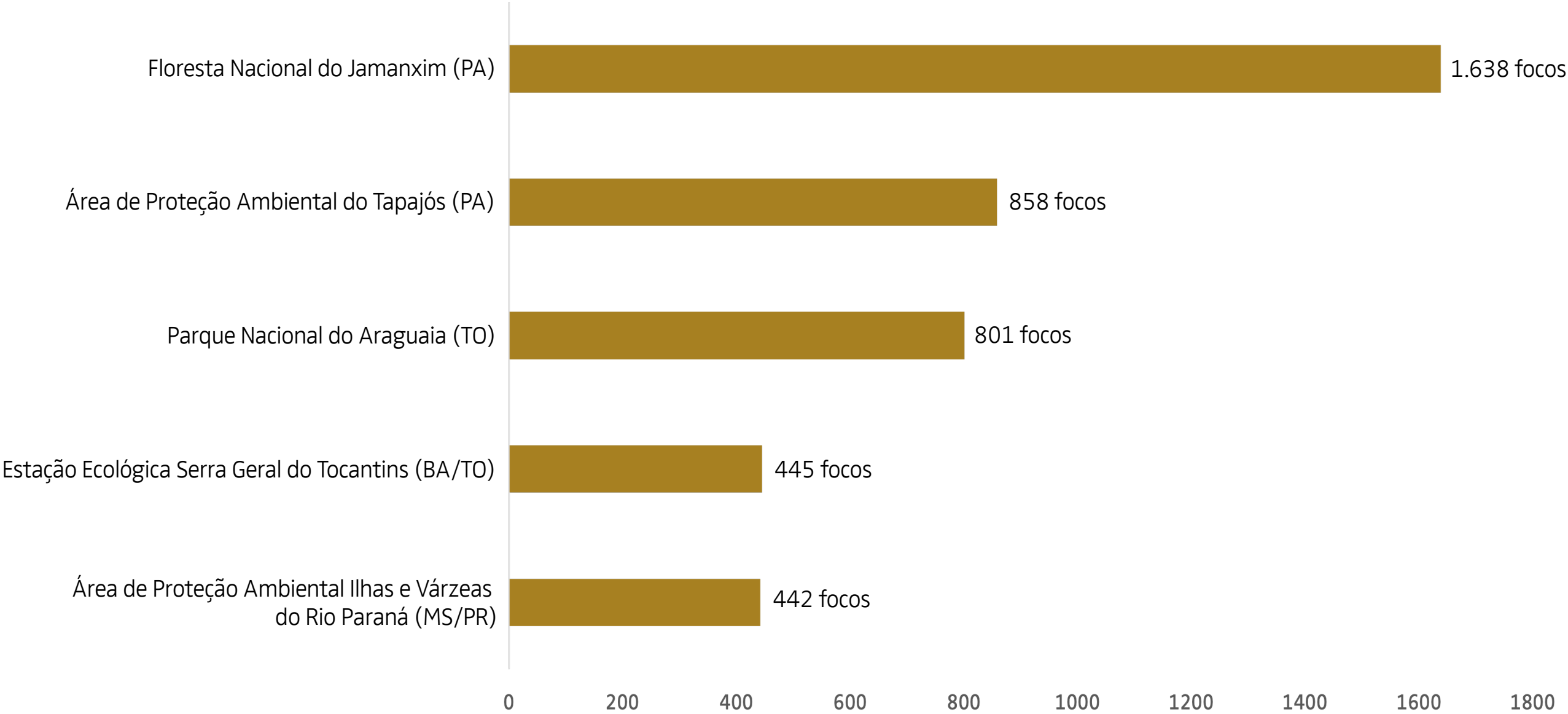

# AS 5 TERRAS INDÍGENAS (TIs) COM MAIS FOCOS DE CALOR | Brasil

1º de janeiro a 8 de setembro de 2024

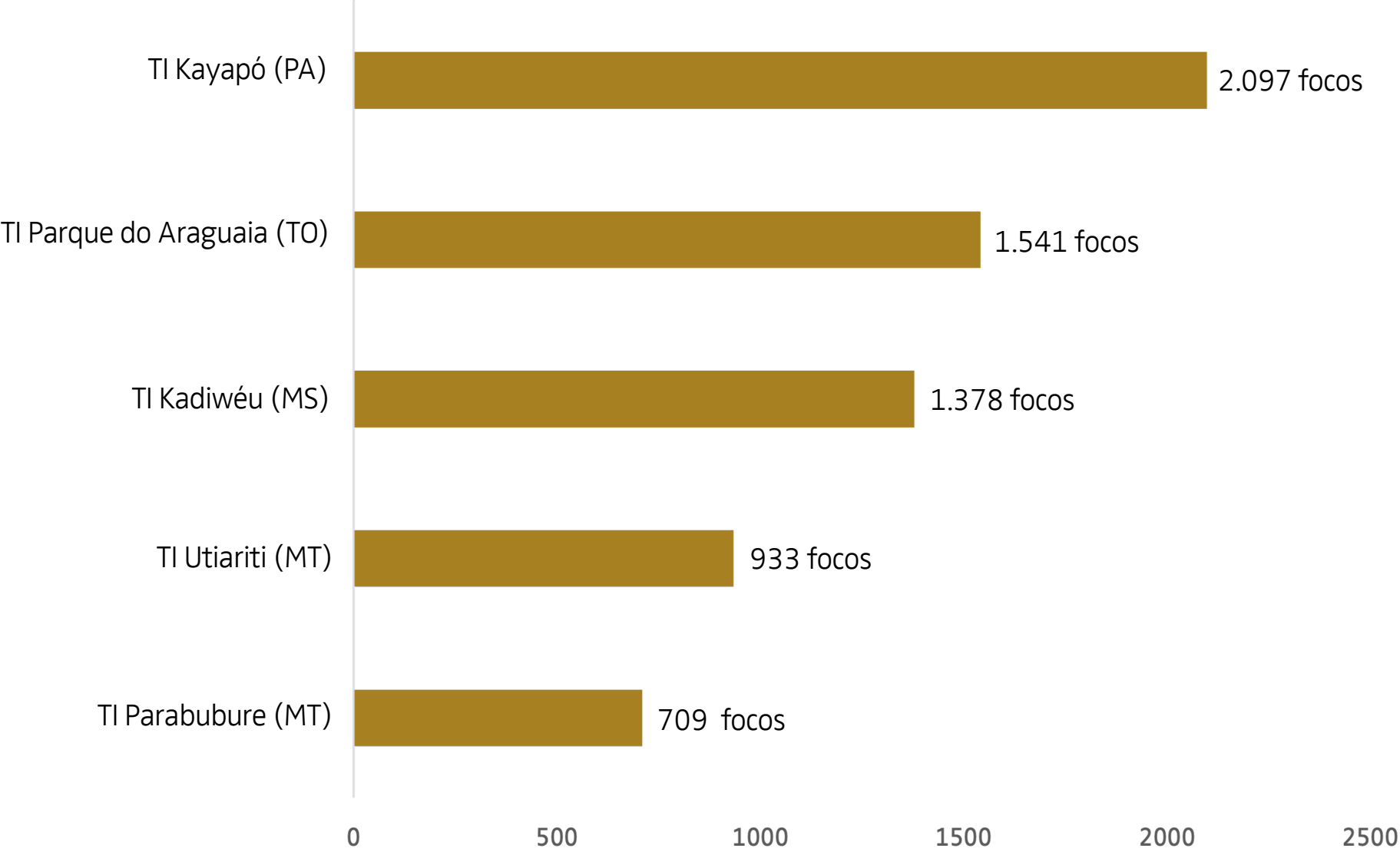

Os incêndios florestais no Brasil e em outros países da América do Sul são intensificados pela **mudança do clima**, que causa estiagens prolongadas em biomas como o **Pantanal** e **Amazônia**.

Em 2024, 58% do território nacional é afetado pela seca. Em cerca de um terço do país, o cenário é de seca severa.

(Fonte: Cemaden)

No Pantanal, a mudança do clima intensificou em cerca de 40% os incêndios florestais registrados em junho.

(Fonte: World Weather Attribution)

A emergência climática elevou em até 20 vezes a probabilidade das condições climáticas que intensificaram os incêndios na Amazônia Ocidental de março de 2023 a fevereiro de 2024.

(Fonte: State of Wildfires 2023–2024)





**AMAZÔNIA**

# A Bacia Amazônica enfrenta a **pior estiagem** em **45 anos**

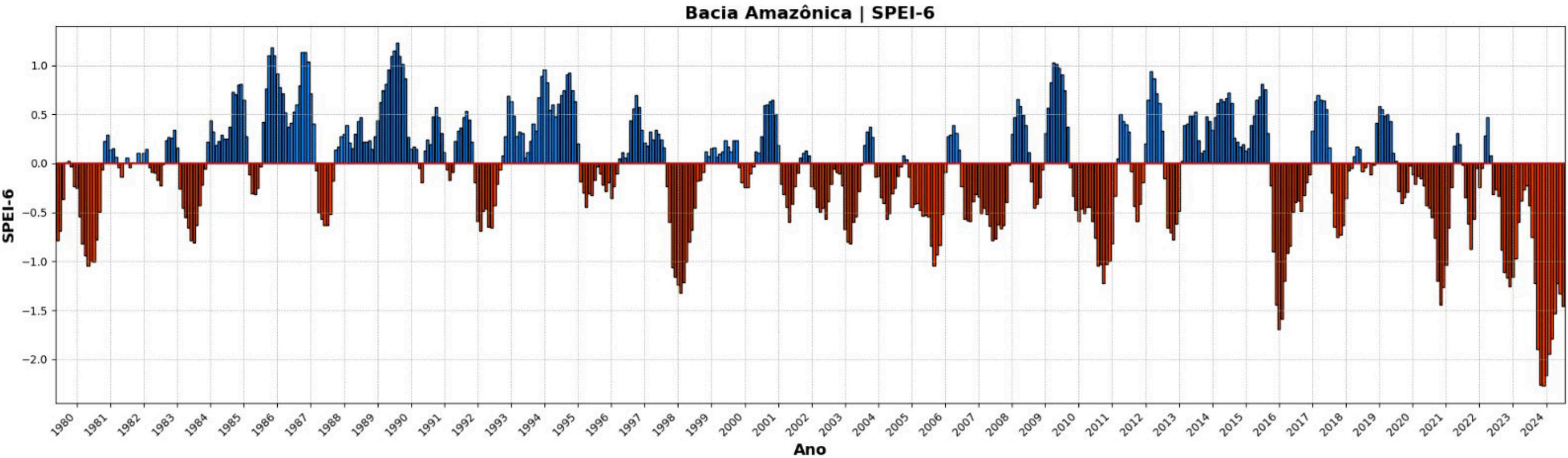

Índice de Seca na Amazônia (1980-2024)

**FOCOS DE CALOR**

**AMAZÔNIA**

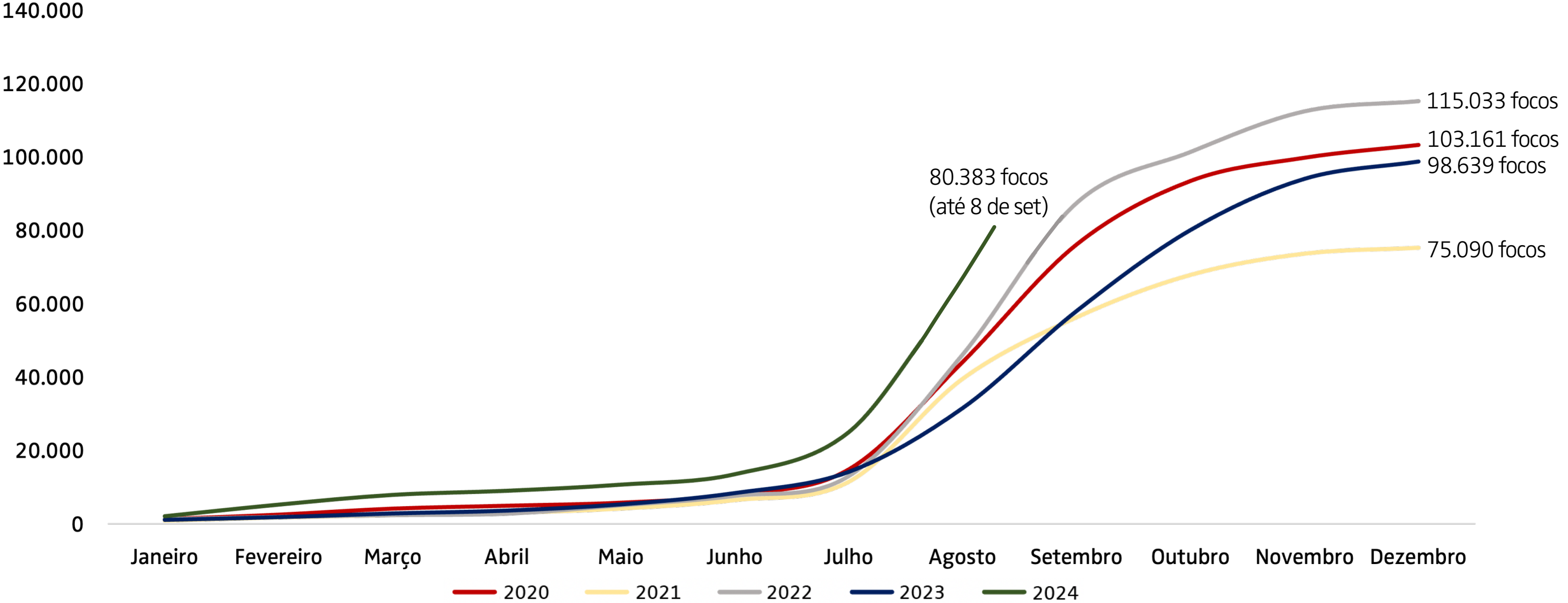



# 20 municípios concentram 85% dos focos de calor na Amazônia

De janeiro a setembro de 2024

Apuí (AM)

## São Félix do Xingu (PA)

## Novo Progresso (PA)

## Lábrea (AM)

## Altamira (PA)

## Itaituba (PA)

## Porto Velho (RO)

## Colniza (MT)

## Novo Aripuanã (AM)

## Manicoré (AM)

## Jacareacanga (PA)

## Humaitá (AM)

## Candeias do Jamari (RO)

## Carcaraí (RR)

## Nova Mamoré (RO)

## Boca do Acre (AM)

## Feijó (AC)

## Nova Maringá (MT)

## Aripuanã (MT)

# Ourilândia do Norte (PA)

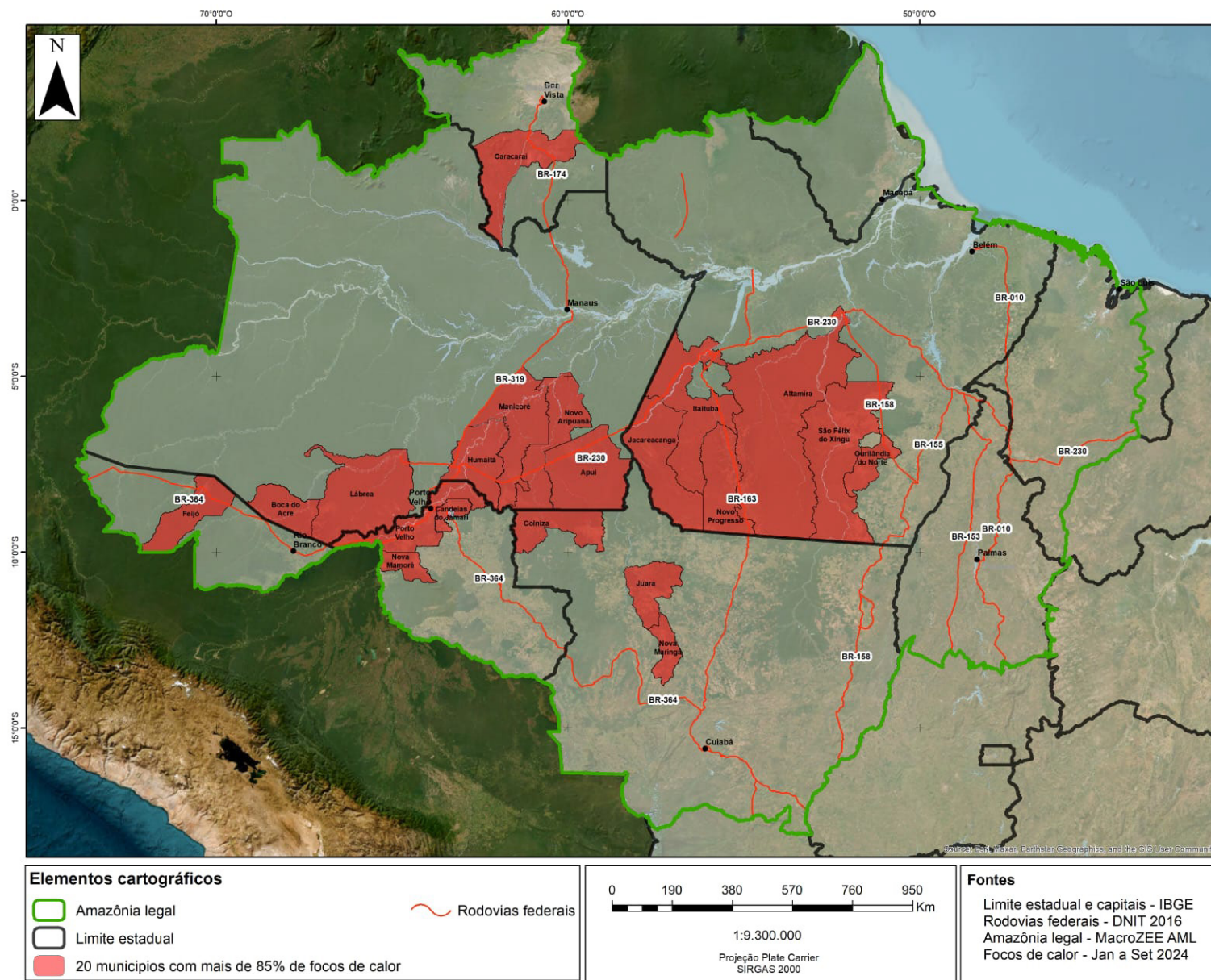





# ÁREA QUEIMADA

De 1º de janeiro a 8 de setembro de 2024 foram queimados **8.054.350 ha\*** na **Amazônia (1,9%** do bioma).

Na última semana (2 a 8 de setembro) houve incremento de **1.291.225 ha** em área queimada no bioma.

\*A análise considera dados consolidados até 31 de julho e estimativa dos alertas em tempo real de 1º de agosto a 8 de setembro

Fonte: Lasa/UFRJ



# ÁREA QUEIMADA NA AMAZÔNIA | Acumulado (ha)

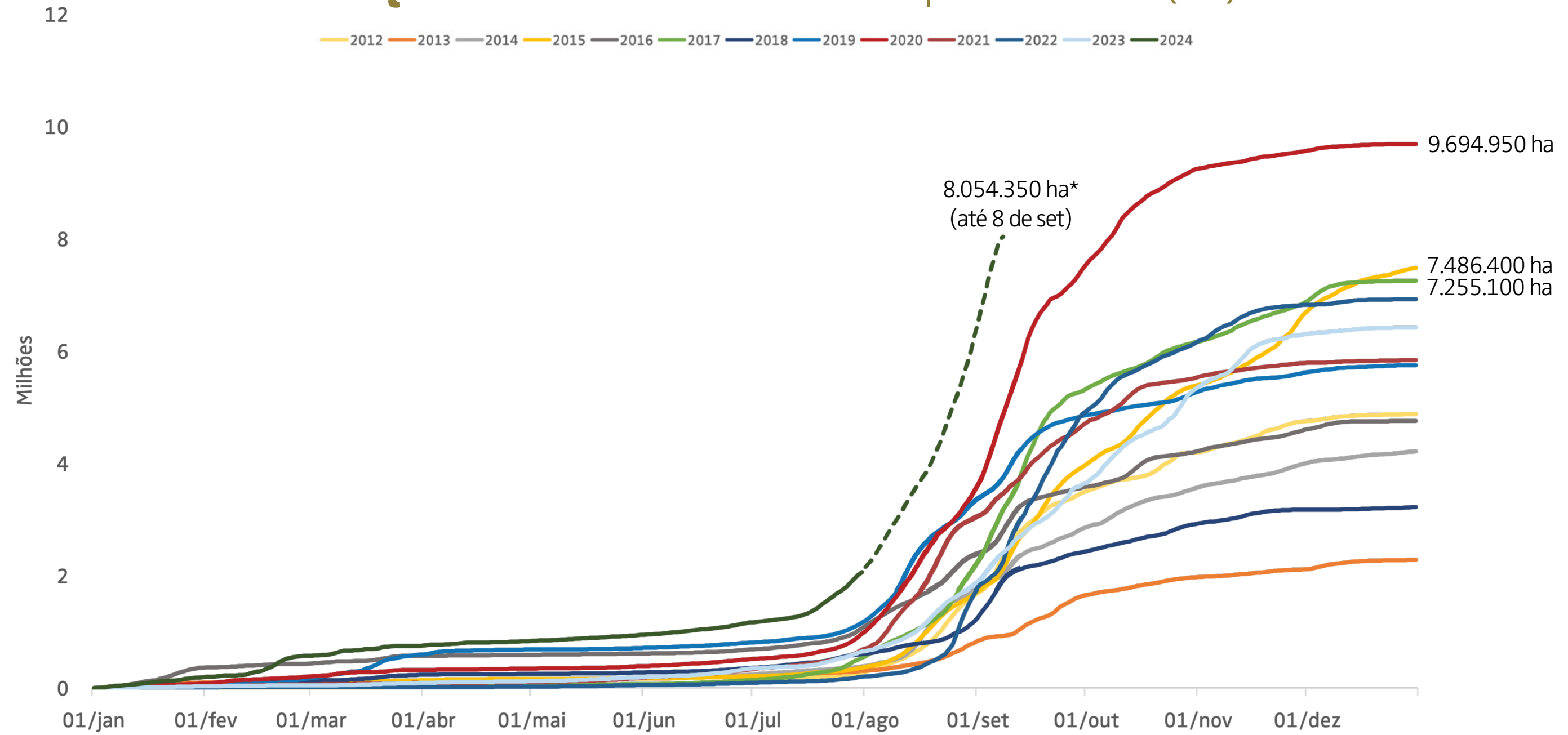

\*A análise considera dados consolidados até 31 de julho e estimativa dos alertas em tempo real de 1º de agosto a 8 de setembro  
Fonte: Lasa/UFRJ



# ÁREA QUEIMADA NA AMAZÔNIA (ha) | Média móvel semanal

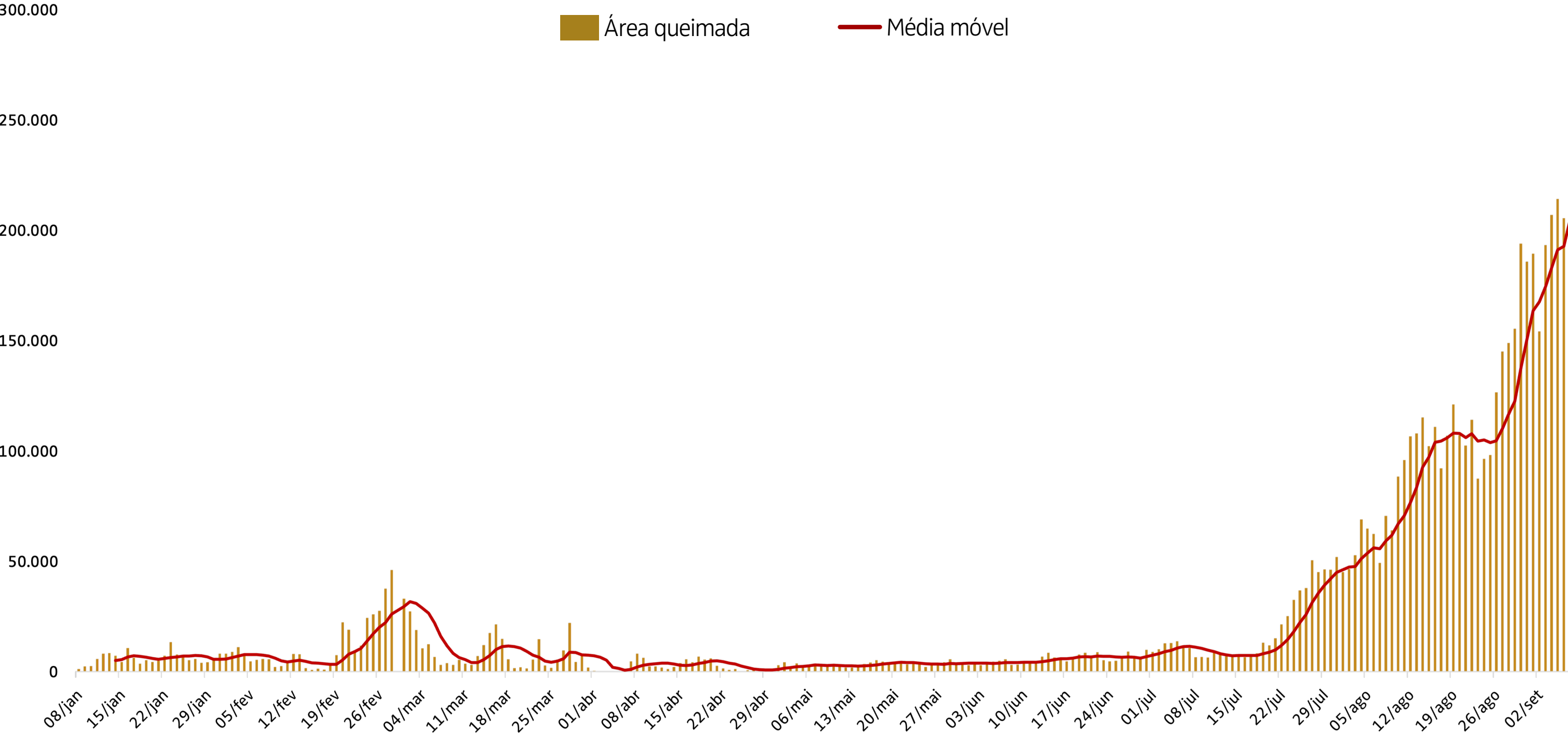





# AÇÕES DE CÔMBATE

**226** incêndios na Amazônia  
(até 9 de setembro)

- **54 extintos**
- **172** ativos, dos quais  
**93** controlados\*

**65% extintos**  
ou **controlados**

\***Incêndios controlados:** quando o fogo está cercado por uma linha de controle, que pode ter sido formada por combate direto, linhas de defesa, aceiros e barreiras naturais ou artificiais. Neste caso, ainda restam ilhas, troncos, árvores e outros combustíveis florestais queimando na área — focos ativos que precisam ser extintos para não ultrapassar a linha de controle e provocar novos incêndios.





# BRIGADISTAS NA AMAZÔNIA LEGAL

**Ibama e ICMBio**

- 1.468 brigadistas

**PANTANAL**

# PERIGO DE FOGO NO PANTANAL

De 10 a 15 de setembro

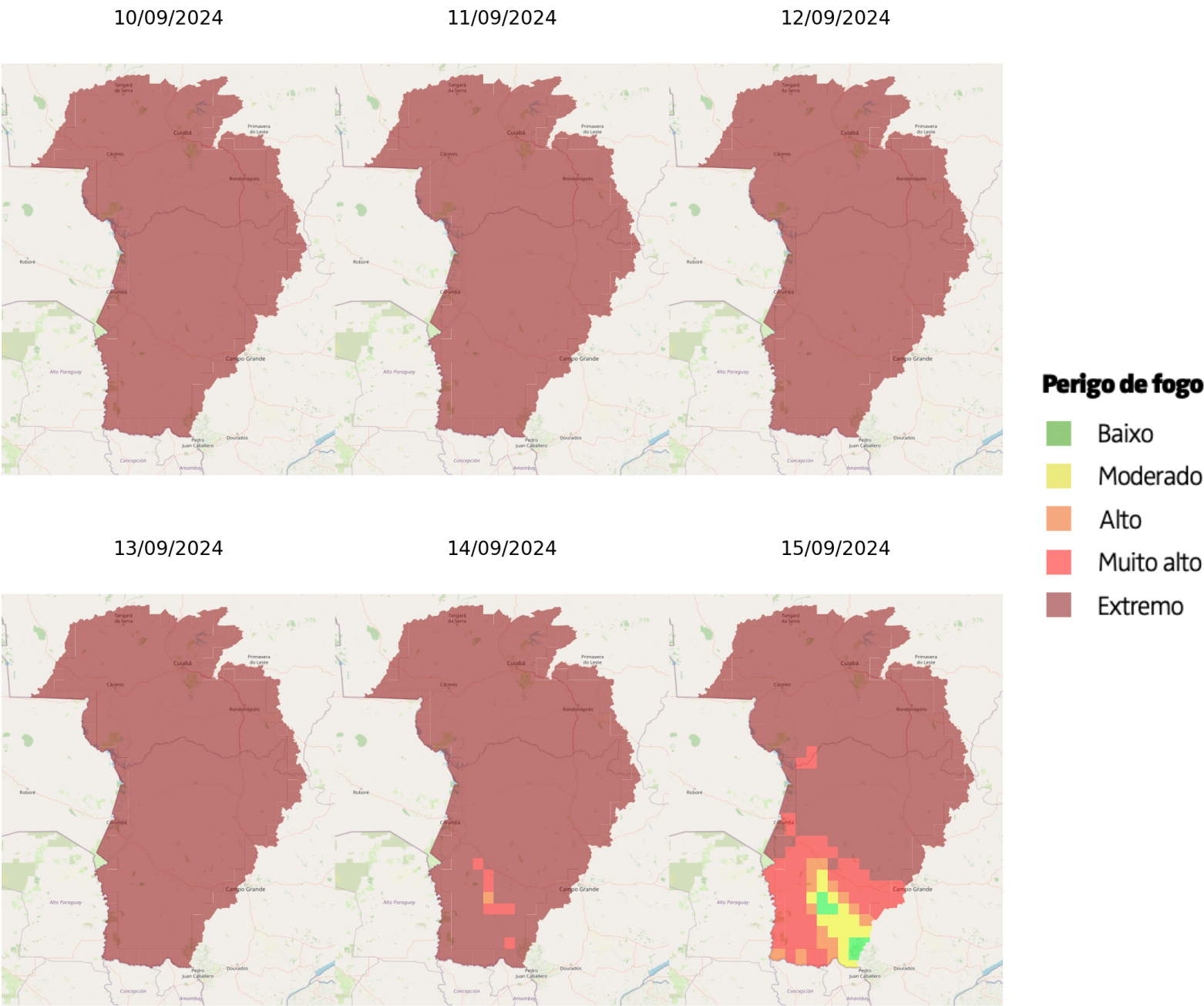



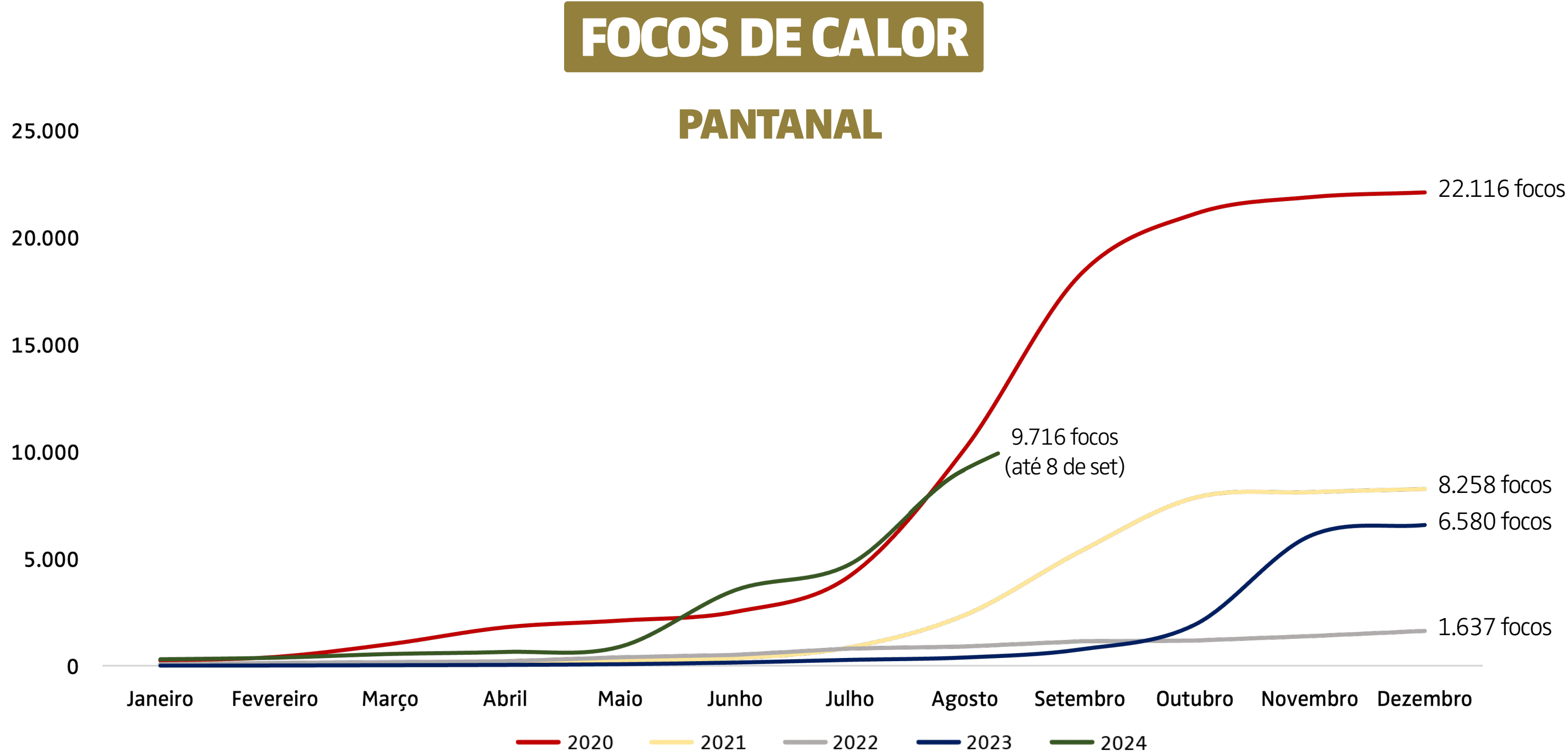



# OS 5 MUNICÍPIOS COM MAIS FOCOS DE CALOR | Pantanal

1º de janeiro a 8 de setembro de 2024

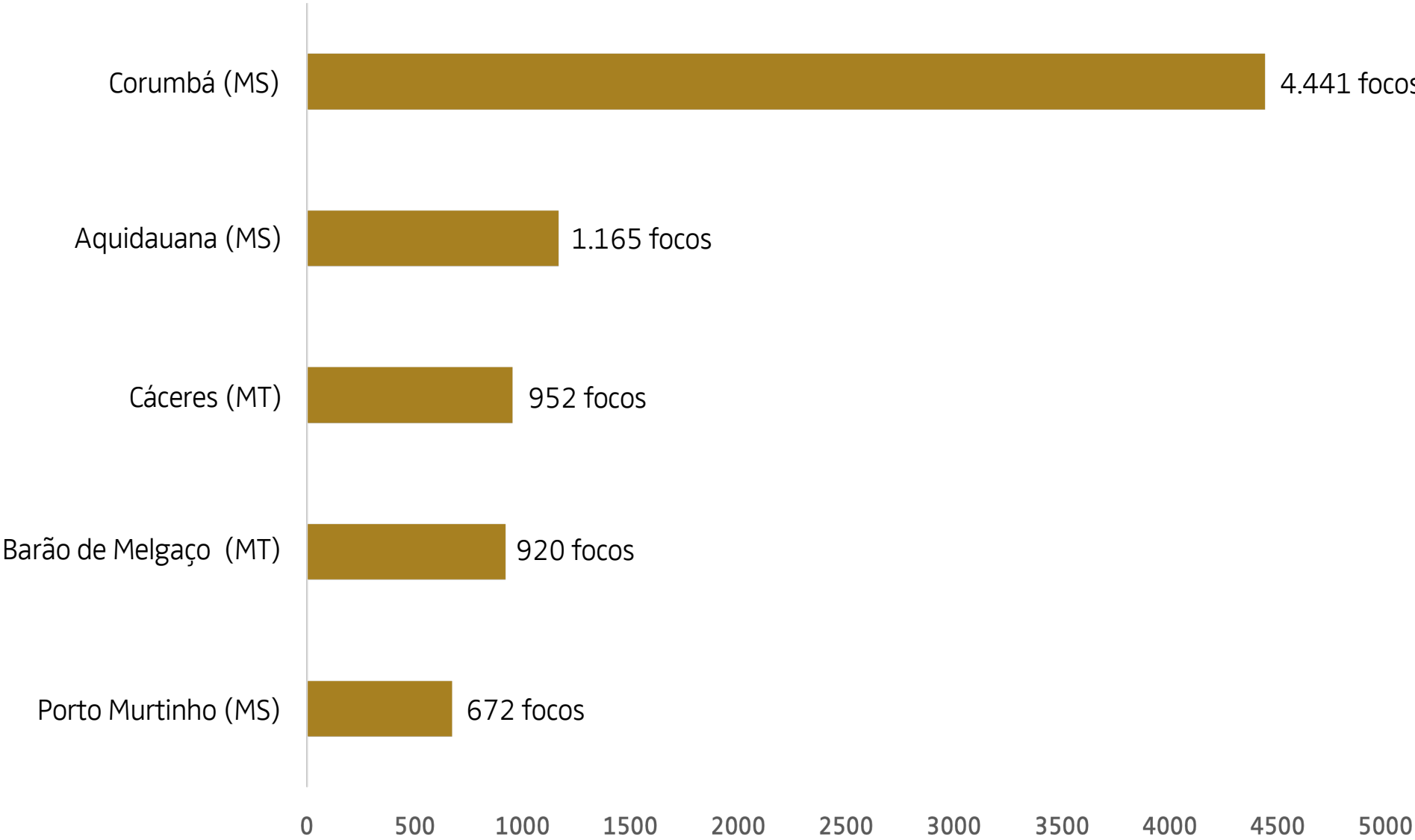



# ÁREA QUEIMADA

De 1º de janeiro a 1º de setembro de 2024 foram queimados **1.708.750 ha\*** no **Pantanal** (**11,3%** do bioma).

Na última semana (2 a 8 de setembro de 2024) houve incremento de **46.025 ha** em área queimada no bioma.

\*A análise considera dados consolidados até 31 de julho e estimativa dos alertas em tempo real de 1º de agosto a 1º de setembro

Fonte: Lasa/UFRJ

# ÁREA QUEIMADA NO PANTANAL | Acumulado (ha)

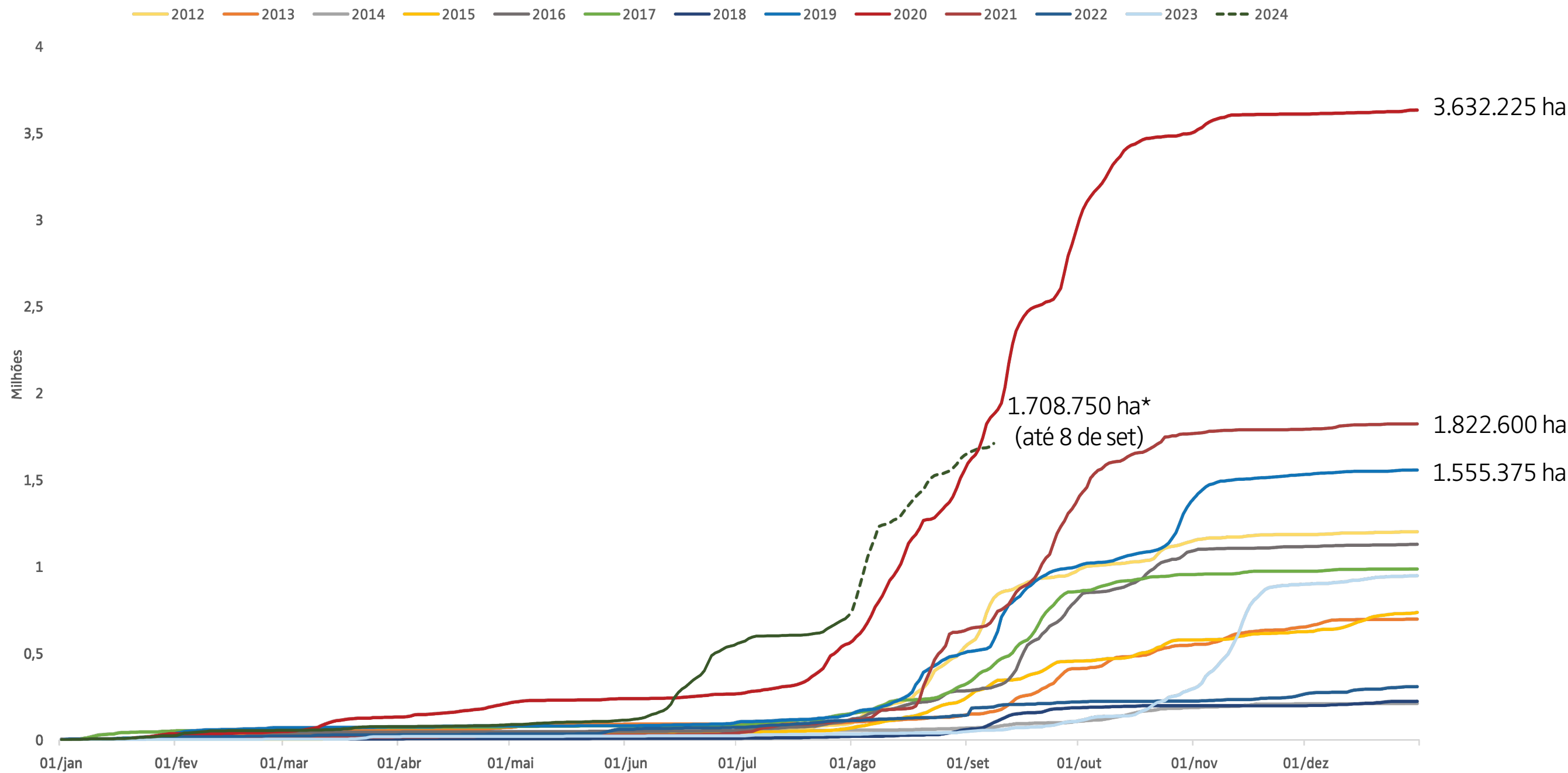

\*A análise considera dados consolidados até 31 de julho e estimativa dos alertas em tempo real de 1º de agosto a 1º de setembro

Fonte: Lasa/UFRJ

# ÁREA QUEIMADA NO PANTANAL (ha) | Média móvel semanal

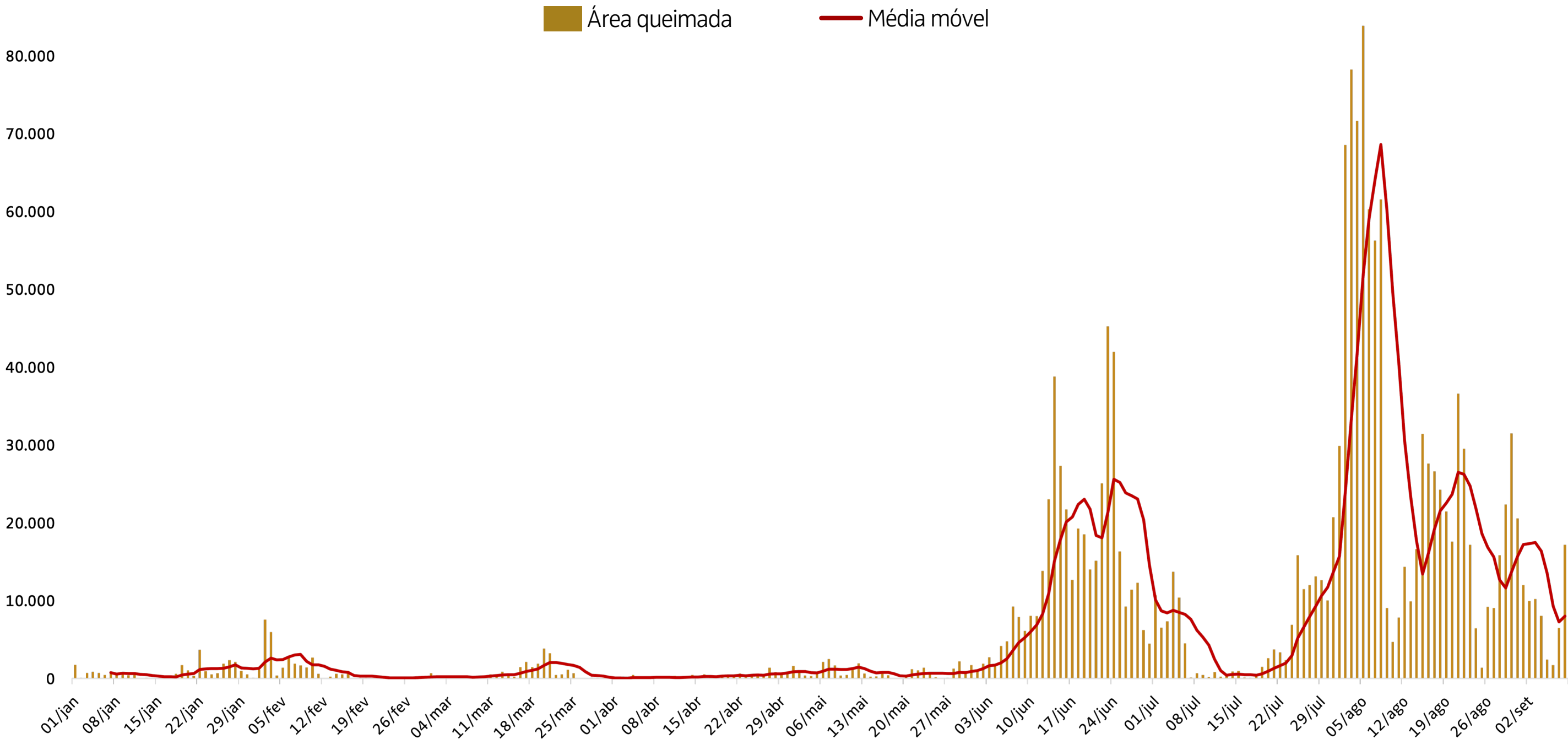

**PANTANAL** | Área queimada (%)  
1º de janeiro a 8 de setembro de 2024

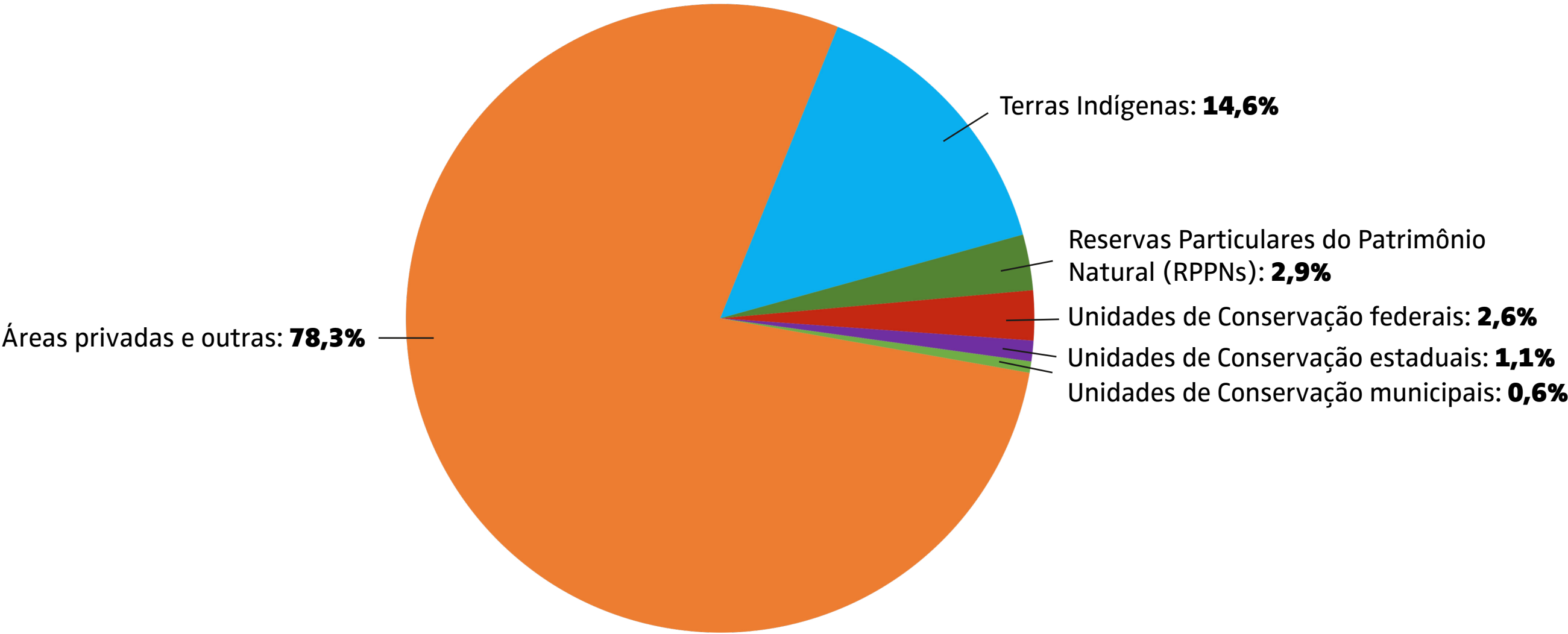





Marcelo Camargo

# AÇÕES DE COMBATE

**116** incêndios no Pantanal  
(até 9 de setembro)

- **83 extintos**
- **33** ativos, dos quais **21** controlados\*

**90% extintos  
ou controlados**

\***Incêndios controlados:** quando o fogo está cercado por uma linha de controle, que pode ter sido formada por combate direto, linhas de defesa, aceiros e barreiras naturais ou artificiais. Neste caso, ainda restam ilhas, troncos, árvores e outros combustíveis florestais queimando na área — focos ativos que precisam ser extintos para não ultrapassar a linha de controle e provocar novos incêndios.



# PANTANAL PROFISSIONAIS EM CAMPO 842 do Governo Federal

- 386 (Ibama e ICMBio)
- 370 (Forças Armadas | Operação Pantanal II)
- 76 da Força Nacional de Segurança Pública
- 10 (PF)

Outros 238 profissionais da PRF atuam na segurança de rodovias federais de MS e MT e reportam incêndios florestais em suas margens

**619 animais silvestres resgatados** (até 9 de setembro)

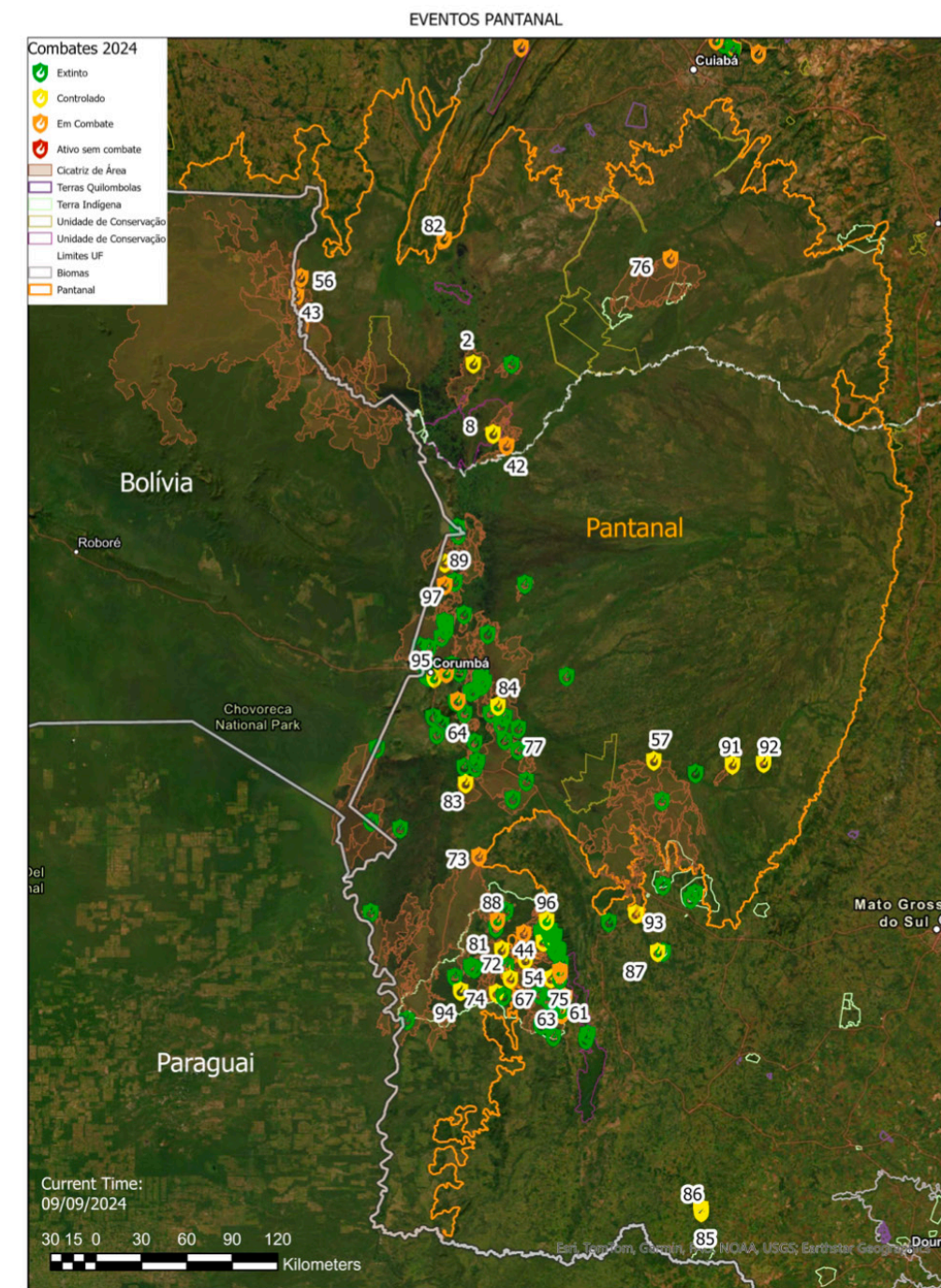

# **PANTANAL AERONAVES EM OPERAÇÃO**

## **18 do Governo Federal**

- 6 aviões e 4 helicópteros do Ibama e ICMBio
- 1 avião e 7 helicópteros das Forças Armadas

# **EMBARCAÇÕES EM OPERAÇÃO**

## **51 do Governo Federal**

- 44 das Forças Armadas
- 6 do Ibama e ICMBio
- 1 da PF

**CERRADO**



**FOCOS DE CALOR**

**CERRADO**

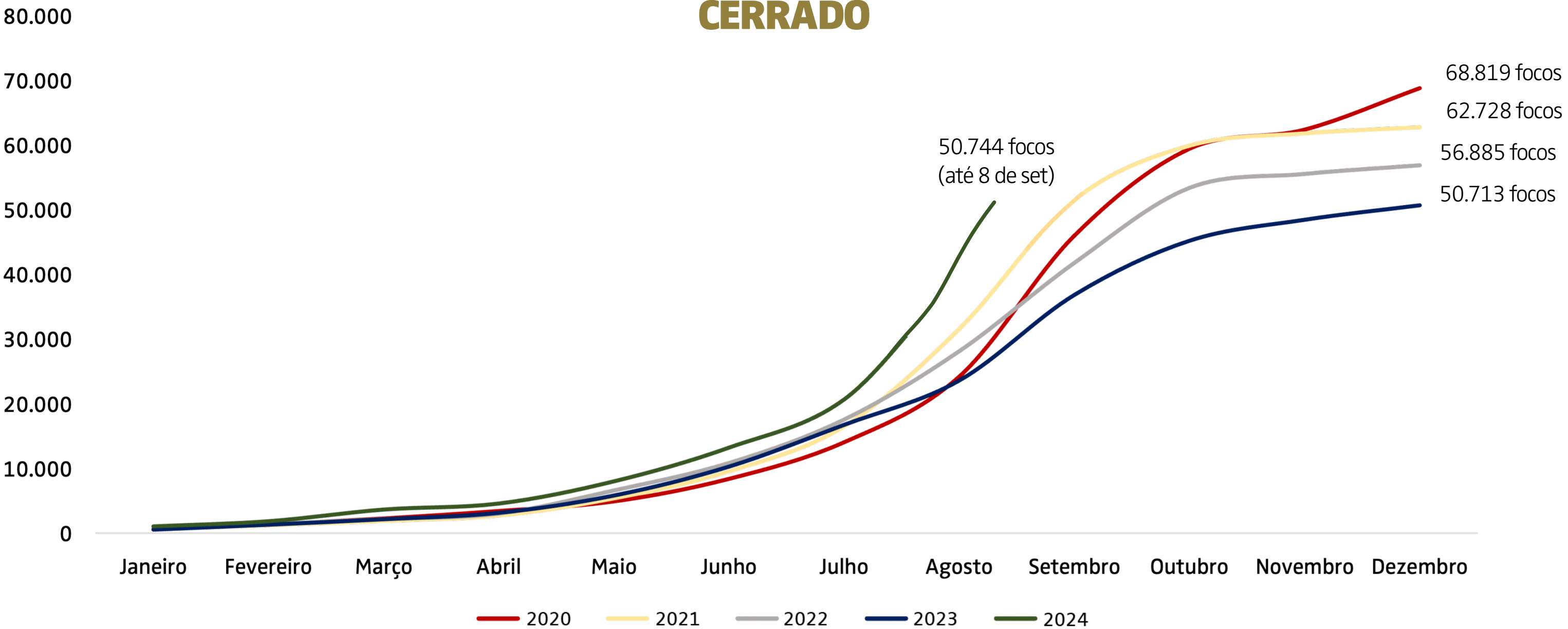

# OS CINCO MUNICÍPIOS COM MAIS FOCOS DE CALOR | Cerrado

1º de janeiro a 8 de setembro de 2024

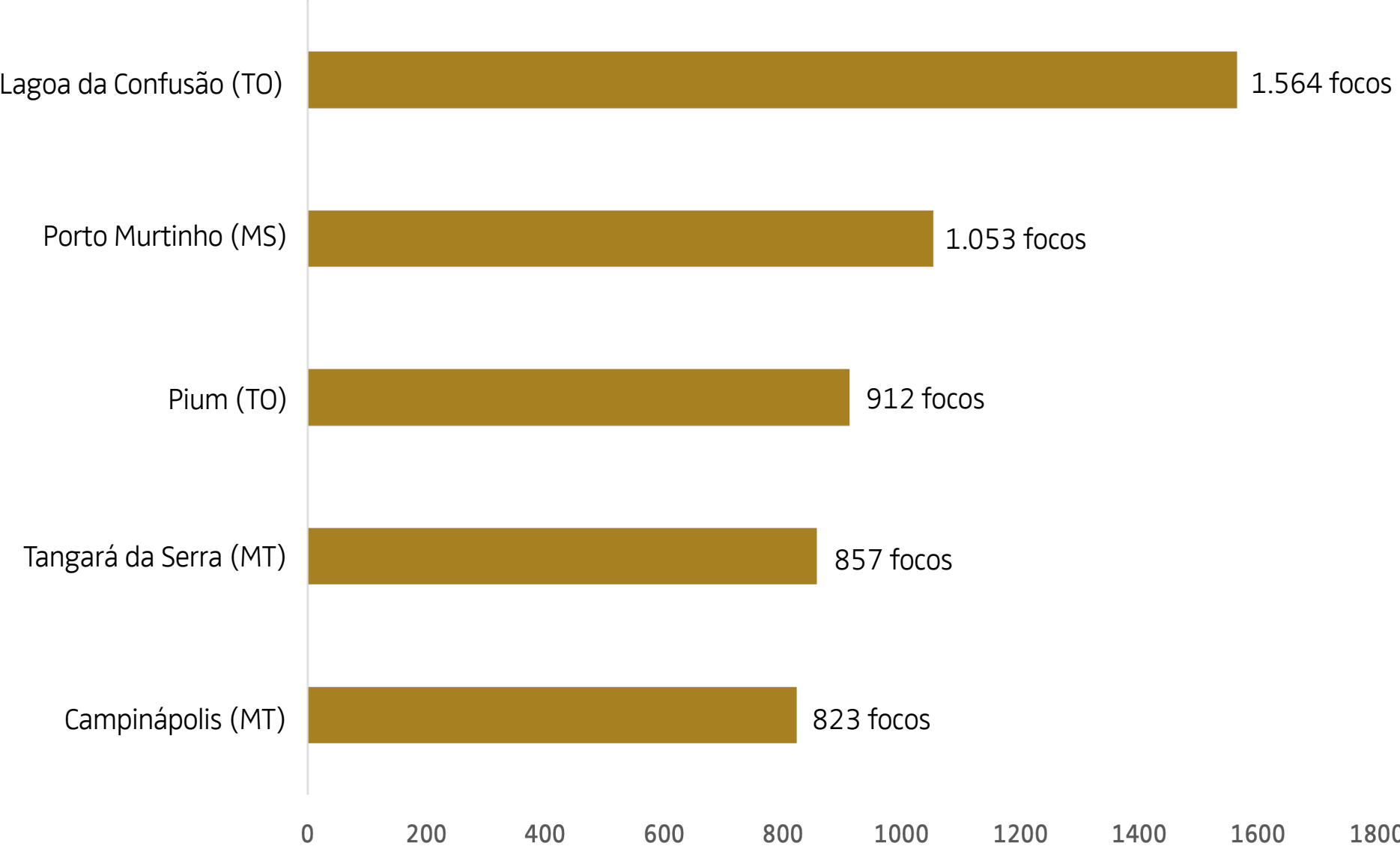



# ÁREA QUEIMADA

De 1º de janeiro a 8 de setembro de 2024 foram queimados **8.994.925 ha\*** no **Cerrado (4,53%** do bioma).

Na última semana (2 a 8 de setembro de 2024) houve incremento de **1.805.300 ha** em área queimada no bioma.

\*A análise considera dados consolidados até 31 de julho e estimativa dos alertas em tempo real de 1º de agosto a 1º de setembro

Fonte: Lasa/UFRJ



# ÁREA QUEIMADA NO CERRADO | Acumulado (ha)

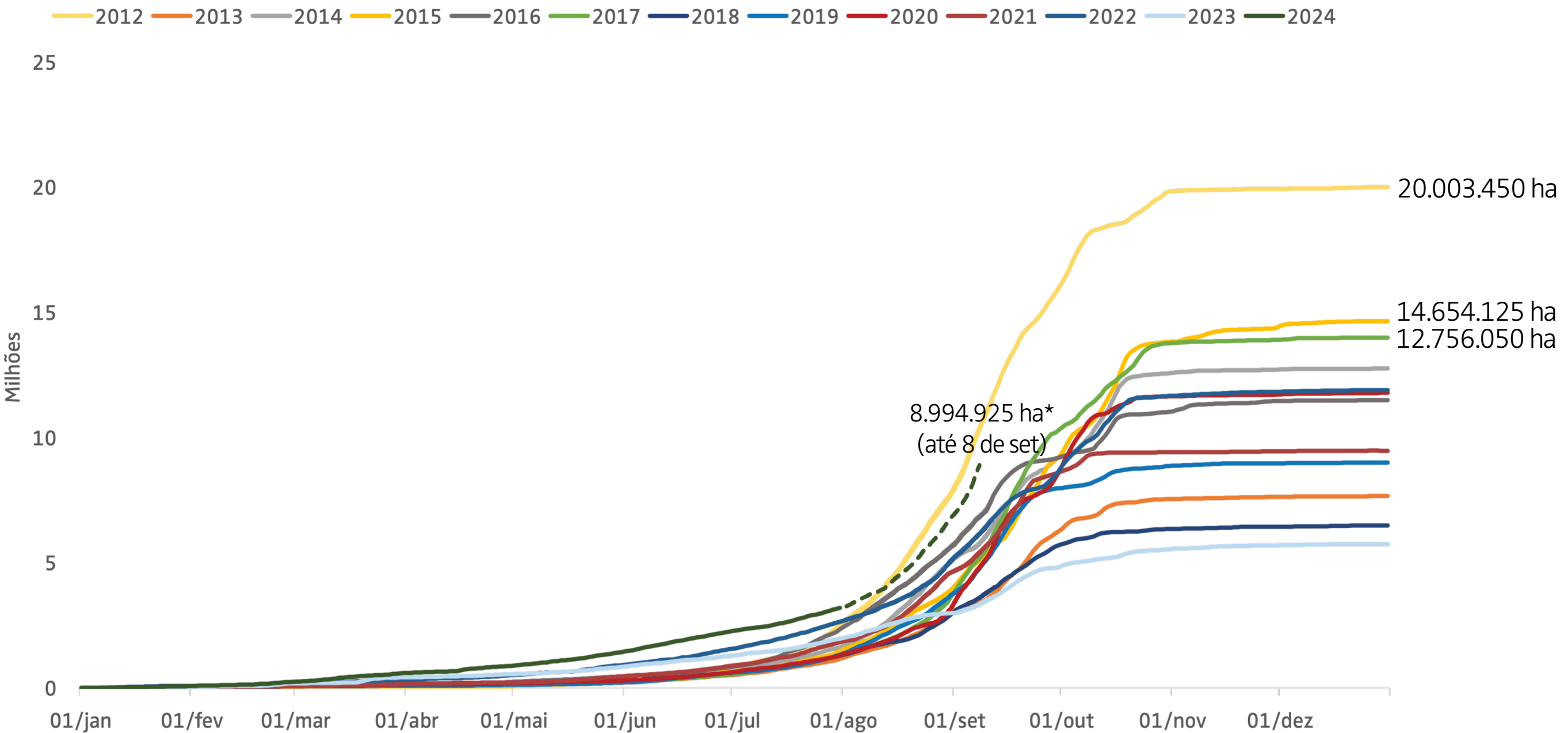

\*A análise considera dados consolidados até 31 de julho e estimativa dos alertas em tempo real de 1º de agosto a 8 de setembro

# ÁREA QUEIMADA NO CERRADO (ha) | Média móvel semanal

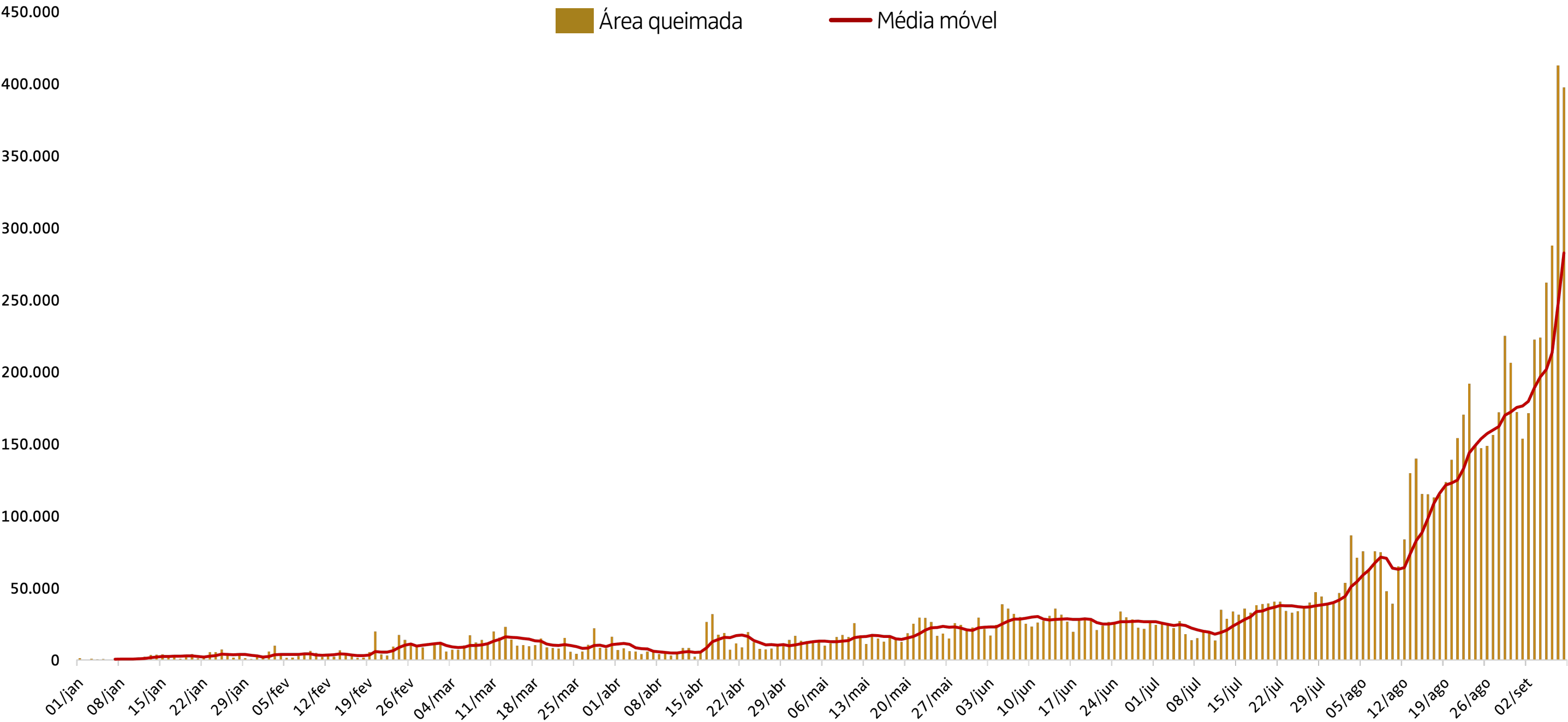





# AÇÕES DE CÔMBATE

**349** incêndios no Cerrado  
(até 9 de setembro)

- **161 extintos**
- **188** ativos, dos quais  
**65** controlados\*

**65% extintos**  
OU **controlados**

\***Incêndios controlados:** quando o fogo está cercado por uma linha de controle, que pode ter sido formada por combate direto, linhas de defesa, aceiros e barreiras naturais ou artificiais. Neste caso, ainda restam ilhas, troncos, árvores e outros combustíveis florestais queimando na área — focos ativos que precisam ser extintos para não ultrapassar a linha de controle e provocar novos incêndios.



**CERRADO**  
**PROFISSIONAIS EM CAMPO**  
**436 do Ibama e do ICMBio**

**AERONAVES EM OPERAÇÃO**  
**7 do Governo Federal**

- 5 aviões e 2 helicópteros do Ibama e ICMBio



# CRONOLOGIA DAS AÇÕES FEDERAIS DE PREVENÇÃO E COMBATE AO DESMATAMENTO E AOS INCÊNDIOS NO PANTANAL

2023

## Janeiro

Retomada da Comissão Interministerial Permanente de Prevenção e Controle do Desmatamento e Queimadas

Fundo Amazônia é retomado após quatro anos de paralisação

## Fevereiro

Início da construção do Plano de Ação para o Manejo Integrado do Fogo no Pantanal, lançado em abril

## Março

Portaria do MMA declara emergência ambiental em Mato Grosso do Sul de maio a dezembro de 2023 por risco de incêndios florestais

## Abril

Lançamento do Plano de Ação para o Manejo Integrado do Fogo no Pantanal

## Maio

Publicação da Nota Técnica nº762/2023-MMA, que identifica graves problemas relacionados a desmatamento, drenagem irregular em áreas críticas e conversão de pastagem no Pantanal, recomendando ações imediatas do governo federal

## Junho

Governo Federal lança nova versão do Plano de Ação para Prevenção e Controle do Desmatamento na Amazônia Legal (PPCDAm)

Lançamento da campanha “Pantanal sem incêndios”

Ibama implementa base de brigada pronto emprego do Prevfogo no Pantanal

## Agosto

Reunião do Comitê de Integração de Políticas Ambientais (Cipam) do Conselho Nacional do Meio Ambiente (Conama) para propor resolução voltada ao controle do desmatamento e da degradação ambiental no Pantanal

## Setembro

Após a iniciativa do MMA de propor resolução no Conama, governo de MS edita decreto suspendendo novas autorizações de desmatamento no Pantanal e assina portaria conjunta com o MMA para aprimoramento da legislação estadual com o objetivo de ampliar o controle do desmatamento e executar manejo integrado do fogo

Presidente Lula assina decreto para criação do Programa União com Municípios pela Redução de Desmatamento e Incêndios Florestais, com o objetivo de apoiar financeiramente ações nos municípios da Amazônia

Governo Federal lança campanha Amazonas sem Incêndios

## Outubro

MMA formaliza solicitação ao Inpe para desenvolvimento do Deter Pantanal

## Novembro

Lançamento de dados preliminares do Deter Pantanal

A taxa oficial de desmatamento na Amazônia caiu 22,3% de agosto de 2022 a julho de 2023, segundo dados do sistema Prodes, do Inpe

Plano de Ação para Prevenção e Controle do Desmatamento e de Queimadas no Cerrado (PPCerrado) é lançado pelo Governo Federal

## Dezembro

Mato Grosso do Sul sanciona Lei do Pantanal, elaborada em parceria com o governo federal

2024

## Janeiro e Fevereiro

Planejamento e operacionalização da contratação de novos brigadistas e aquisição de equipamentos

Combate e extinção de incêndio na Estação Ecológica de Taiaimã e ao sul do Parque Nacional do Pantanal Matogrossense

Fundo Amazônia atinge R\$ 1,3 bilhão em aprovações para projetos e chamadas públicas em 2023, anunciam MMA e BNDES

## Março

Articulação com Corpos de Bombeiros estaduais, que resultou no lançamento de pacto com governadores da Amazônia e do Pantanal em junho

## Abril

Portaria do MMA nº 1.052/2024 declara estado de emergência ambiental por risco de incêndios florestais em regiões específicas, incluindo Pantanal, de maio a dezembro

Seminário técnico-científico para elaboração do Plano de Ação para Prevenção e Controle do Desmatamento no Pantanal

Quarenta e oito municípios da Amazônia aderem ao programa União com Municípios

## Maio

Agência Nacional de Águas e Saneamento Básico declara situação crítica de escassez hídrica na região hidrográfica do Paraguai

Início das oficinas de integração dos planos operativos do Ibama, do ICMBio e dos Corpos de Bombeiros de Mato Grosso e Mato Grosso do Sul

## Junho

Fim da queima prescrita de mais de 19 mil hectares no Pantanal, aumento de 2.372% em relação ao executado em 2023

Assinatura pelo presidente Lula de pacto com governadores para combate a incêndios no Pantanal e na Amazônia

Reunião convocada pela Presidência da República sobre seca e incêndios no Pantanal

Criação da sala de situação para prevenção e controle de incêndios e secas no país, com foco inicial no Pantanal, sob coordenação da Casa Civil e coordenação executiva do MMA, do MIDR, do MJSP e do MD

Antecipação em dois meses da instalação do Centro Integrado Multiagências de Coordenação Operacional Nacional (Ciman), que reúne órgãos e agências federais envolvidas no combate aos incêndios, com participação dos governos de MT e MS

Governo federal reconhece situação de emergência em 12 municípios de MS em razão de incêndios florestais

Polícia Federal instala gabinete de crise para investigar origem de incêndios no Pantanal

Ministras Marina Silva (MMA) e Simone Tebet (MPO) acompanham atividades de prevenção e combate aos incêndios em Corumbá (MS) com o governador Eduardo Riedel

Criação do Comando Operacional Conjunto Pantanal II pela Portaria GM/MD nº 3.179

Instalação da Base Operativa Multiagências e comando Integrado local em Corumbá (MS)

## Julho

Instalação da Base Operativa Multiagências e Comando Integrado local no km 100 da Rodovia Transpantaneira, em Poconé (MT)

Senado aprova Política Nacional sobre Manejo Integrado do Fogo, importante para a prevenção e controle dos incêndios florestais em todo o país

O presidente em exercício, Geraldo Alckmin, assina Medidas Provisórias para acelerar a recontração de brigadistas (MP nº 1.239) e facilitar o uso de aviões estrangeiros no combate a incêndios florestais (MP nº 1.240)

Presidente Lula assina MP nº 1.241, que libera crédito extraordinário de R\$ 137 milhões para combate aos incêndios no Pantanal

Marina Silva (MMA), Simone Tebet (MPO) e Waldez Góes (MIDR) anunciam em Corumbá (MS) balanço de ações de prevenção e controle dos incêndios no Pantanal

Agência Nacional de Águas e Saneamento Básico declara situação crítica de escassez hídrica nos rios Madeira (RO/AM) e Purus (AC/AM)

Presidente Lula sanciona Política Nacional de Manejo Integrado do Fogo (Lei nº 14.944 de 31 de julho de 2024) após acompanhar ações de combate em Corumbá (MS)

## Agosto

Queda de 45,7% da área sob alertas de desmatamento na Amazônia de agosto de 2023 a julho de 2024, segundo dados do sistema Deter, do Inpe

Governo Federal anuncia criação de três frentes multiagências interfederativas para combate aos incêndios em áreas críticas da Amazônia, após reunião com governadores do bioma e do Pantanal

Governo Federal apoia o combate e o monitoramento de áreas atingidas por incêndios no estado de São Paulo com seis aeronaves, entre elas um avião KC-390, e cerca de 400 militares

Presidente Lula acompanha monitoramento dos incêndios no país na sede do Prevfogo, em Brasília

MGI autorizada a contratação de brigadas temporárias do Ibama em 20 estados



# PROIBIÇÃO DO USO DO FOGO

O uso do fogo no Pantanal e na maior parte da Amazônia está **proibido e é crime**, com pena de **2 a 4 anos de prisão**. A origem dos incêndios é investigada e responsáveis serão punidos.

## TELEFONES

Ibama	<b>0800 061 8080</b>
Corpo de Bombeiros	<b>193</b>
SAMU	<b>192</b>
Defesa Civil	<b>199</b>
PRF	<b>191</b>
PF	<b>194</b>

## IMPRENSA

Demandas de imprensa para o Ministério do Meio Ambiente e Mudança do Clima:

**[imprensa@mma.gov.br](mailto:imprensa@mma.gov.br)**

Imagens:

**[flickr.com/photos/mmeioambiente/albums](https://www.flickr.com/photos/mmeioambiente/albums)**

Boletins anteriores:

**[gov.br/mma/pantanal](http://gov.br/mma/pantanal)**



GOVERNO FEDERAL



UNIÃO E RECONSTRUÇÃO