

MINISTÉRIO DO
DESENVOLVIMENTO
E ASSISTÊNCIA SOCIAL,
FAMÍLIA E COMBATE À FOME

GOVERNO FEDERAL
BRASIL
UNIÃO E RECONSTRUÇÃO

PLANO
**BRASIL
SEM
FOME**



Balanço

Maio 2025

**Câmara Interministerial
de Segurança Alimentar e
Nutricional (CAISAN)**

Secretaria-executiva da CAISAN

Secretaria Extraordinária de
Combate à Pobreza e à Fome
(SECF)

Câmara Interministerial de Segurança Alimentar e Nutricional



- Ministério do Desenvolvimento e Assistência Social, Família e Combate à Fome
- Secretaria-Geral da Presidência da República
- Casa Civil da Presidência da República
- Ministério da Fazenda
- Ministério do Planejamento e Orçamento
- Ministério do Desenvolvimento Agrário e Agricultura Familiar
- Ministério da Saúde
- Ministério da Educação
- Ministério da Agricultura e Pecuária
- Ministério do Trabalho e Emprego
- Ministério da Pesca e Aquicultura
- Ministério do Meio Ambiente e Mudança do Clima
- Ministério dos Direitos Humanos e da Cidadania
- Ministério das Mulheres
- Ministério da Igualdade Racial
- Ministério dos Povos Indígenas
- Ministério das Relações Exteriores
- Ministério das Cidades
- Ministério da Integração e Desenvolvimento Regional
- Ministério da Ciência, Tecnologia e Inovação
- Ministério da Previdência Social
- Ministério da Cultura
- Ministério da Justiça e Segurança Pública
- Ministério da Gestão e da Inovação em Serviços Públicos



Apresentação



Lançado no dia 31 de agosto de 2023, o Plano Brasil Sem Fome foi elaborado como uma resposta do governo federal ao aumento da fome no país. Ainda em 2022, um levantamento da Rede Brasileira de Pesquisa em Soberania e Segurança Alimentar e Nutricional (Rede Penssan), usando a Escala Brasileira de Insegurança Alimentar (EBIA), apontava que, no início daquele ano, 33 milhões de pessoas estavam em situação de *insegurança alimentar grave* (15,5% dos domicílios brasileiros).

A partir do início de 2023, um trabalho intensivo de articulação institucional, que transcorreu em paralelo ao esforço de reconstrução e fortalecimento de políticas sociais estagnadas ou interrompidas nas gestões anteriores, foi dando corpo a um conjunto integrado de programas e ações reunidos em torno do objetivo de combater a fome no país. O Plano Brasil Sem Fome foi resultado desse processo.



Essa construção se deu no âmbito da Câmara Interministerial de Segurança Alimentar e Nutricional (Caisan), que reúne 24 ministérios. Os ministérios indicaram programas e ações sob sua gestão que estavam associadas direta ou indiretamente ao enfrentamento da insegurança alimentar grave. O Plano Brasil Sem Fome agrupou essas ações em três eixos:

- 1. Acesso à renda, redução da pobreza e promoção da cidadania**
- 2. Alimentação saudável: da produção ao consumo**
- 3. Mobilização para o combate à fome**

Organizada a partir desses eixos, esta publicação oferece um panorama dos resultados dos principais programas e ações reunidos no Brasil Sem Fome. Os dados apresentados aqui cobrem o período do início de 2023 até a referência mais recente disponível para cada programa ou ação, sintetizando os grandes números nacionais.



As grandes metas do BSF

✔ Tirar o país do Mapa da Fome da FAO

- **Prevalência de Subnutrição (PoU) em 2023:** 2,8%
(restam 0,3 p.p para o cumprimento da meta)
- **Escala FIES-FAO:** Redução de 85% da Insegurança Alimentar Severa de 2022 para 2023.

✔ Reduzir a Insegurança Alimentar e Nutricional, especialmente a grave

- **Retirada de 24 milhões de pessoas da fome**
Redução de 15,5% para 4,1% de domicílios em insegurança alimentar grave entre 2022 (Rede Penssan) e 2023 (PNADc 4º. Tri -IBGE)

✔ Reduzir ano a ano as taxas de pobreza

- **Em 2023, 8,6 milhões de pessoas deixaram a pobreza e 3,1 milhões de pessoas deixaram a extrema pobreza***

*Linhas de pobreza (R\$ 664,02 renda mensal per capita) e extrema pobreza (R\$ 208,42 renda mensal per capita) do Banco Mundial (PNADC/IBGE, 2022/2023)

Situação de Segurança Alimentar nos Domicílios Brasileiros no período 2004 a 2023

Em 2022, eram 15,5% dos domicílios e 33 milhões de pessoas em situação de insegurança alimentar grave (fome), segundo o VIGISAN-Rede Penssan*.

Os resultados do IBGE para 2023 mostram que este percentual caiu para 4,1% dos domicílios, onde viviam 8,7 milhões de pessoas.

Essa pesquisa aplicou a Escala Brasileira de Insegurança Alimentar (EBIA).

O crescimento do percentual dos domicílios em situação de segurança alimentar de 2022 para 2023 foi de 75%.

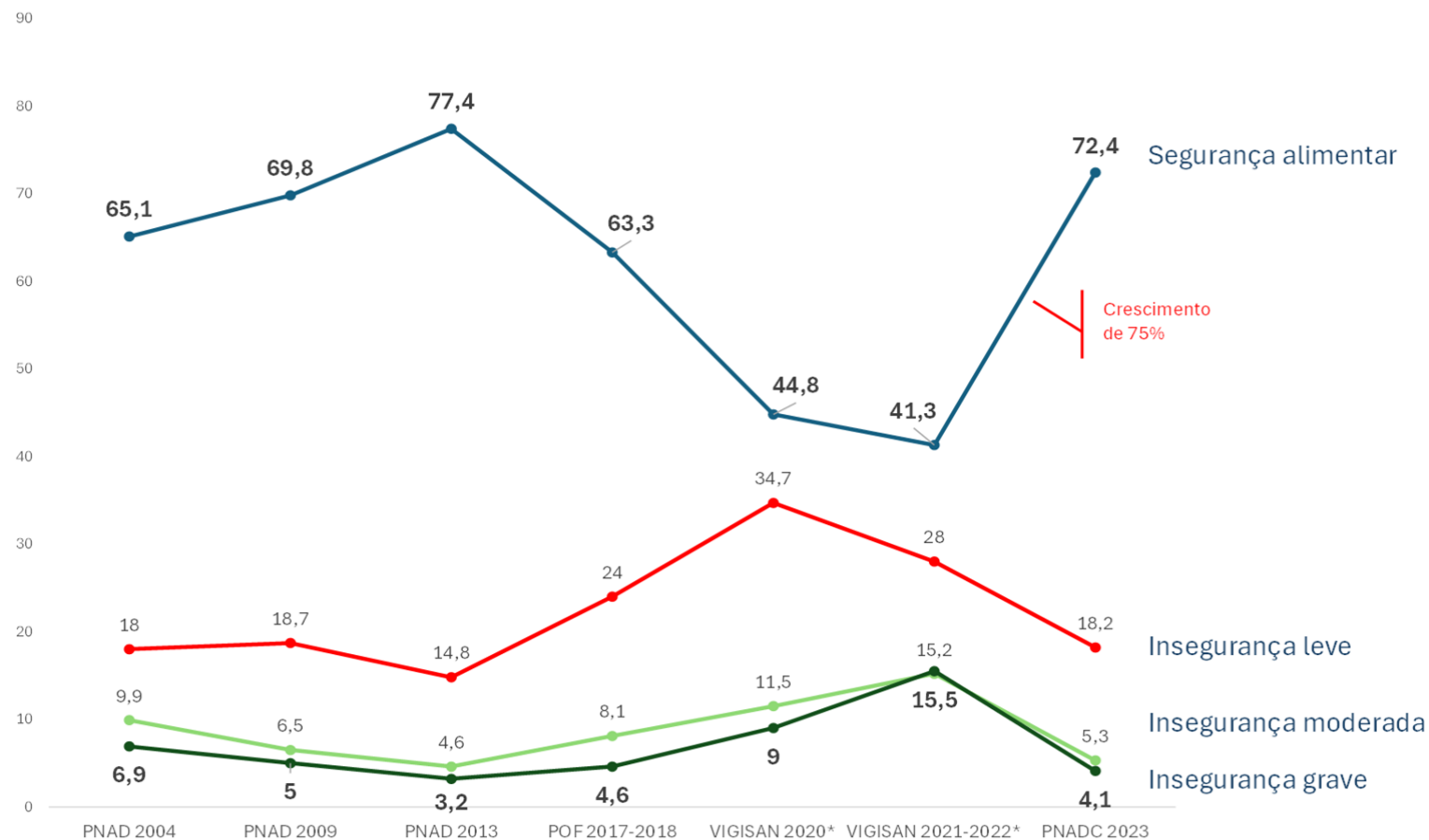

* A pesquisa Vigisan 2020 e 2021-2022 utilizou a versão reduzida do questionário da EBIA, de 8 perguntas.

Trajetória da fome no Brasil

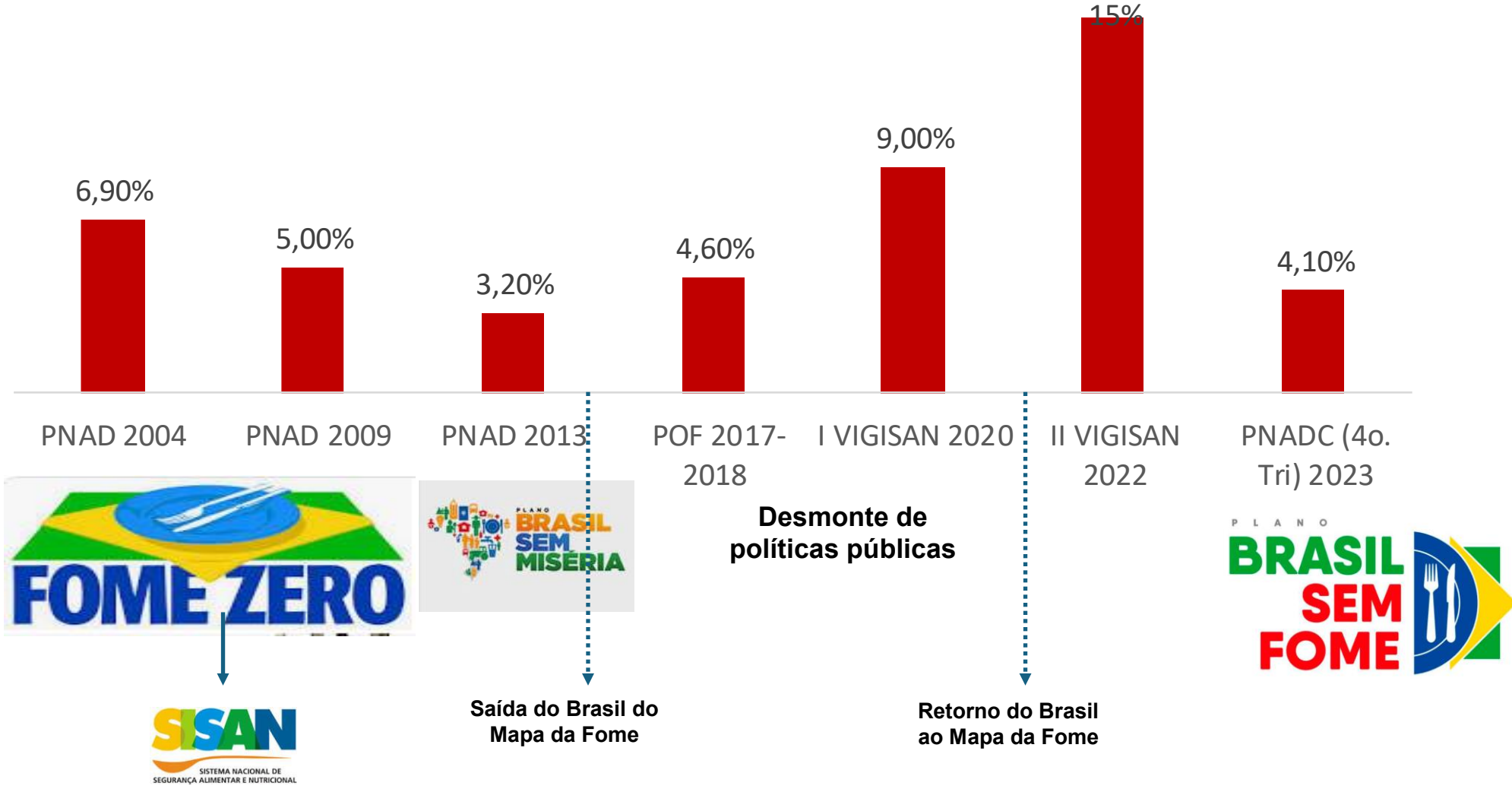



Redução das desigualdades

A proporção de domicílios em situação de fome ainda é maior na área rural (5,5%), nas regiões Norte (7,7%) e Nordeste (6,2%), nos domicílios chefiados por mulheres (4,6%) e por pessoas negras (5,4%). Mas, entre 2018 e 2023,* houve redução das desigualdades no acesso à alimentação:

Rural/urbano: A fome se reduziu a 5,5% (1,6 p.p.) no rural, enquanto na cidade caiu para 3,9% (0,2 p.p.);

Regionais: A fome se reduziu mais no Norte (- 2,5 p.p.), Centro-Oeste (- 1,1 p.p.) e Nordeste (- 0,9 p.p.), diminuindo a distância entre essas regiões e o Sul e o Sudeste;

Entre homens e mulheres: A fome caiu 1 p.p. para domicílios chefiados por mulheres e 0,3 p.p. para domicílios chefiados por homens;

Entre pessoas negras e brancas: Nos domicílios chefiados por pessoas negras, a redução foi de 0,8 p.p., enquanto naqueles chefiados por pessoas brancas a queda foi de 0,3 p.p.

Fome nas cidades: Em números absolutos, as cidades concentram maior número de domicílios em situação de fome: dos 3,2 milhões de domicílios em INSAN grave, 2,6 milhões estão nas áreas urbanas. Quase 1/3 do total estão em regiões metropolitanas.

* Comparação entre os dados da PNADC do 4º. Trimestre de 2023 e da Pesquisa de Orçamentos Familiares de 2018. Ambos foram realizadas pelo IBGE e aplicaram a EBIA





Seguindo o caminho para **combater a fome**



Política econômica inclusiva

- A rota de **crescimento do PIB** foi retomada **em 2023, com alta de 2,9%. Em 2024, a alta do PIB foi ainda maior, chegando a 3,4% (R\$ 11,7 trilhões).**
- A redução da taxa de desemprego para 7,8%, em 2023, tinha sido menor resultado da série desde 2014. **Em 2024, a taxa média de desemprego caiu ainda mais, chegando a 6,6%, a menor desde 2012.**
- Em 2023, retomada do crescimento da renda, com aumento de 11,5% do rendimento mensal (38,5% entre 5% os mais pobres). **Em 2024, a trajetória de crescimento da renda continuou: o rendimento mensal domiciliar per capita bateu recorde, chegando a R\$ 2.020, alta de 4,7% comparado a 2023. Entre os 5% mais pobres, o rendimento mensal per capita subiu 17,6%.**
- **Redução da extrema pobreza:** de 5,9% em 2022 **para 4,4% em 2023.**
- **Redução da desigualdade:** o índice de Gini recuou de 0,518 em 2023 para **0,506 em 2024**, menor resultado da série histórica da pesquisa (desde 2012).
- **Retomada da valorização do Salário Mínimo, com aumento de 6,97% em 2024.**
- **Controle da inflação de alimentos:** IPCA de alimentos teve alta de apenas 1,03% em 2023; em 2024, o IPCA foi de 7,7%, ainda em patamar bem abaixo de 2022 (11,6%).

Retomada e fortalecimento das políticas sociais

- Reconstrução do **Sistema Nacional de Segurança Alimentar e Nutricional (SISAN)**
- Retomada do cofinanciamento federal do **Sistema Único de Assistência Social (SUAS)**
- Expansão da cobertura da **Atenção Primária em Saúde do Sistema Único de Saúde (SUS)**

Compromissos e estratégias

COMPROMISSOS

- ✔ **Combater a fome** com alimentação saudável;
- ✔ Reduzir as **desigualdades no acesso à alimentação**;
- ✔ Mitigar e prevenir os impactos das **mudanças climáticas nos sistemas alimentares**;
- ✔ Fortalecer a **democracia** e a participação social.

ESTRATÉGIAS

- ✔ **Identificação** dos públicos e territórios mais afetados e instrumentos de monitoramento;
- ✔ **Aumento da renda disponível** para comprar alimentos;
- ✔ **Inclusão** em políticas de proteção social;
- ✔ **Ampliação da produção e do acesso** a alimentos saudáveis e sustentáveis;
- ✔ **Mobilização** da sociedade, de outros poderes e entes federativos para combater a fome.



Eixos de Atuação do BSF

Acesso à renda, redução da pobreza e promoção da cidadania

Reúne programas e ações em torno do objetivo de identificar pessoas em insegurança alimentar e nutricional para cadastrá-las em políticas públicas de garantia de renda, proteção social e inclusão produtiva.

Alimentação saudável: da produção ao consumo

Reúne programas e ações que visam assegurar à população o acesso à alimentação adequada e saudável, estimulando a produção sustentável de alimentos.

Mobilização para o combate à fome

Reúne estratégias que articulam as iniciativas de combate à fome promovidas pela sociedade civil com as políticas públicas de segurança alimentar do governo federal e dos governos estaduais e municipais, integradas no âmbito do SISAN.

Eixo 1

Acesso à
renda, redução
da pobreza e promoção
da cidadania



MINISTÉRIO DO
DESENVOLVIMENTO
E ASSISTÊNCIA SOCIAL,
FAMÍLIA E COMBATE À FOME

GOVERNO FEDERAL
BRASIL
UNIÃO E RECONSTRUÇÃO

De março de 2023 a maio de 2025:

- 21 milhões de famílias (55 milhões de pessoas) receberam, todo mês, benefícios do Bolsa Família.
- O valor do benefício médio do Bolsa Família no período foi de R\$ 679
- 9,3 milhões de crianças de 0 a 6 anos beneficiadas, todo mês, com o Benefício Primeira Infância, no valor de R\$ 150,00
- 15,3 milhões de crianças (de 7 a 14 anos) e adolescentes (de 15 a 17) beneficiados, todo mês, com valor complementar de R\$ 50
- 1,1 milhão de gestantes e nutrizes recebendo valor complementar de R\$ 50 por mês
- Regras de Proteção, garantindo a permanência no Bolsa para as famílias que aumentam de renda graças a conquista de um posto de trabalho.
- 98% dos 1,69 milhão de empregos com carteira assinada criados no Brasil em 2024 foram ocupados por pessoas do CadÚnico e 75% por beneficiários do Bolsa Família. Em 2023, o percentual de ocupação de novos postos de trabalho por pessoas do CadÚnico foi de 90%.
- *Programa Acredita no Primeiro Passo*, oferecendo crédito a juros menores para pequenos empreendedores inscritos no CadÚnico que desejam expandir seus negócios.



Eixo 1

Acesso à
renda, redução da pobreza e promoção da
cidadania

De fevereiro de 2023 a abril de 2025:

- 5,5 milhões de famílias beneficiadas por bimestre
- O valor médio do benefício foi de R\$ 105,64
- As famílias beneficiárias são **majoritariamente chefiadas por mulheres** – 89% do total

auxílio gás



CARAVANA
BRASIL
SEM
FOME

MINISTÉRIO DO
DESENVOLVIMENTO
E ASSISTÊNCIA SOCIAL,
FAMÍLIA E COMBATE À FOME

GOVERNO FEDERAL
BRASIL
UNIÃO E RECONSTRUÇÃO

Eixo 1

Acesso à
renda, redução
da pobreza e promoção da
cidadania

Cadastro
Conhecer
para incluir **Único**

- Repasse de recursos para estados e municípios → **BUSCA ATIVA** para inclusão de públicos vulneráveis no CadÚnico:
- Cofinanciamento federal de 1.212 equipes volantes atuando em territórios isolados ou de difícil acesso para cadastrar famílias nas políticas sociais
- **+ 465 mil famílias de Grupos Populacionais e Tradicionais Específicos passaram a receber Bolsa Família de março de 2023 a abril de 2025:**
 - + 60 mil famílias indígenas
 - + 78 mil famílias quilombolas
 - + 132 mil famílias de catadores de material reciclável
 - + 76 mil famílias em situação de rua, entre outros grupos
- Em maio de 2025, havia **41 milhões de famílias** – cerca de 94 milhões de pessoas – inscritas no CadÚnico.
- **80% das famílias do CadÚnico com cadastro atualizado**



Eixo 1

Acesso à
renda, redução
da pobreza e promoção da
cidadania



BENEFÍCIO DE PRESTAÇÃO CONTINUADA
DE ASSISTÊNCIA SOCIAL



- De janeiro de 2023 a março de 2025, foram incluídos **1,14 milhões de novos beneficiários**
- Em **abril de 2025**, **6,3 milhões de pessoas recebiam o BPC**, no **valor de 1 salário-mínimo: 2,7 milhões de idosas e 3,6 milhões de pessoas com deficiência** com renda domiciliar per capita abaixo de $\frac{1}{4}$ de salário mínimo
- O **tempo médio de concessão** se reduziu de 47 dias para 28 dias (pessoas idosas) e de 173 dias para 94 (pessoa com deficiência)

Eixo 1

Acesso à
**renda, redução da pobreza e promoção da
cidadania**



Recomposição do Orçamento do SUAS em 2023, com repasse federal de R\$ 2,5 bilhões aos municípios e estados pelo Fundo Nacional de Assistência Social (FNAS) para cofinanciar serviços e programas do SUAS.

Em 2024, foram repassados R\$ 3,4 bilhões pelo FNAS aos municípios e estados de todo o país.

Apoio a 228 unidades de Centro POP, para atendimento à população em situação de rua nas capitais e grandes cidades, com mais de 621 mil atendimentos em 2023.

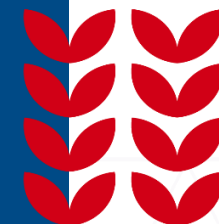



Eixo 1

Acesso à
renda, redução da pobreza e promoção da
cidadania

Previdência Rural

- Em 2023, 1,14 milhão de produtores familiares foram incluídos na Previdência Rural; em 2024, foram 1,19 milhões de novas concessões de benefícios rurais, totalizando 2,33 milhões de benefícios rurais concedidos no biênio.
- Com o aumento na cobertura, a previdência rural chegou ao final de 2024 pagando **10,3 milhões de benefícios rurais (benefícios emitidos) em todo o país, no valor de 1 salário mínimo.**



MINISTÉRIO DA
PREVIDÊNCIA SOCIAL



Eixo 1

Acesso à
renda, redução da pobreza e promoção da cidadania

Atenção Primária à Saúde (APS)

- Em junho de 2025, o programa Mais Médicos conta com 25.024 médicos atuando em 4.594 municípios e em 34 DSEIs, visando fortalecer a atenção à saúde e ampliar o acesso aos serviços nas regiões prioritárias.
- **A cobertura da APS atingiu 97%**
- A cobertura das crianças beneficiárias do Bolsa Família também aumentou: no segundo semestre de 2024, 61% das 9,4 milhões de crianças do Bolsa foram acompanhadas, com registro de dados nutricionais e de vacinação.

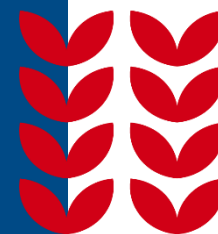

Eixo 2

Alimentação adequada e saudável, da produção ao consumo



- O valor comercializado por agricultor aumentou de R\$ 12 mil para R\$ 15 mil.
- Em 2023 e 2024, 99,4 mil agricultores familiares forneceram alimentos ao PAA. Foram adquiridos **180,9 mil toneladas de alimentos e 56 milhões de litros de leite**, que beneficiaram cerca de **12 mil unidades receptoras**
- 66% dos agricultores do PAA estão inscritos do CadÚnico, 62% são mulheres, 15% são indígenas, quilombolas e de outros povos e comunidades tradicionais e 13% são assentados da reforma agrária



Eixo 2

Alimentação adequada e saudável, da produção ao consumo

- Em 2023 e 2024, foram **mapeadas 2.667 cozinhas solidárias**. Dessas, **1.090 foram habilitadas para receber alimentos do PAA** operado pela CONAB.
- **384 cozinhas apoiadas com recursos financeiros**
- Uma parceria com a Fundação Banco do Brasil (FBB) garantiu **apoio a 103 cozinhas solidárias**, que receberam equipamentos e utensílios em 2024.

PROGRAMA
**cozinha
solidária**
O Governo Federal
abraça esta iniciativa

MINISTÉRIO DO
DESENVOLVIMENTO
E ASSISTÊNCIA SOCIAL,
FAMÍLIA E COMBATE À FOME

GOVERNO FEDERAL
BRASIL
UNIÃO E RECONSTRUÇÃO

CARAVANA
**BRASIL
SEM
FOME**



Eixo 2

**Alimentação adequada e
saúdável, da produção ao
consumo**



**PROGRAMA
FOMENTO
RURAL**

Em 2023, o valor por família foi reajustado de R\$ 2.400 para R\$ 4.600, para apoiar projetos produtivos de agricultores familiares de baixa renda.

De 2023 a abril de 2025, o Fomento Rural incluiu **48 mil novas famílias**, transferindo um total de **R\$ 188,6 milhões a agricultores** – incluindo povos e comunidades tradicionais – em situação de pobreza



Eixo 2

Alimentação adequada e saudável, da produção ao consumo



MINISTÉRIO DO
DESENVOLVIMENTO
E ASSISTÊNCIA SOCIAL,
FAMÍLIA E COMBATE À FOME

GOVERNO FEDERAL
BRASIL
UNIÃO E RECONSTRUÇÃO

- **O Programa Cisternas disponibiliza a instalação de cisternas e outras tecnologias sociais de acesso à água para o consumo e para a produção no Semiárido e de sistemas pluviais multiuso na Amazônia**
- **Desde 2003, quando foi criado, o programa já instalou 1,3 milhões de cisternas**
- **De 2023 e abril de 2025, 68,4 mil novas cisternas foram entregues.** Famílias da Bahia, Ceará, Alagoas, Amazonas, Maranhão, Minas Gerais, Pará, Paraíba, Pernambuco, Piauí, Rio Grande do Norte, Sergipe e Rio Grande do Sul têm sido atendidas





Eixo 2

Alimentação adequada e saudável, da produção ao consumo

60 cidades estão sendo apoiadas para a implementação de ações visando ampliar a produção, o acesso, a disponibilidade e o consumo de alimentos saudáveis em grandes centros urbanos, onde vivem mais de 64 milhões de pessoas, priorizando territórios periféricos e populações em situação de vulnerabilidade, incluindo a destinação de recursos dos programas federais de segurança alimentar e nutricional (PAA, Cozinhas Solidárias, Agricultura Urbana e Periurbana)

Destaque para a NOVA CESTA BÁSICA DE ALIMENTOS (Decreto 11.936/2024) e para a criação do Programa Nacional de Agricultura Urbana e Periurbana (Decreto 11.700/2023)



ALIMENTA
CIDADES

Eixo 2

Alimentação adequada e saudável, da produção ao consumo

Ação de Distribuição de Alimentos (ADA)

De janeiro de 2023 a maio de 2025, foram **distribuídas 1,6 milhão de cestas de alimentos.**

- + de 540 mil para famílias indígenas
- + de 155 mil para famílias quilombolas
- + de 190 mil para famílias extrativistas
- + de 550 mil para atendimentos emergenciais

Duas grandes ações ocorreram em contextos emergenciais extraordinários:

- **Terra Indígena Yanomami:** de 2023 até maio de 2024, foram distribuídas 101,9 mil cestas, além de mais 3.000 kits de ferramenta agrícola e de pesca e 184 equipamentos para casas de farinha
- **Rio Grande do Sul:** em parceria com a Conab, foram adquiridas, até o início de julho de 2024, 155,22 mil cestas de alimentos.

Eixo 2

Alimentação adequada e saudável, da produção ao consumo



PROGRAMA NACIONAL DE ALIMENTAÇÃO ESCOLAR (PNAE)

- Após cinco anos sem correção, em março de 2023 os valores per capita (por aluno) do PNAE aumentaram em todos os níveis de ensino com reajustes de 28% a 39%
- **O PNAE repassou R\$ 5,26 bilhões, em 2023, e R\$ 5,33 bilhões, em 2024, a estados e municípios, ajudando a garantir a alimentação escolar diária de cerca de 40 milhões de estudantes.**
- **Em 2023, R\$ 1,47 bilhão foi destinado a creches e pré-escolas; em 2024, o repasse à alimentação de crianças em creches e pré-escolas foi de R\$ 1,58 bilhão.**
- **Em 2023 e 2024, cerca de 550 mil estudantes indígenas e quilombolas tiveram alimentação diária garantida pelo programa em todo o país.**
- As regras do PNAE destinam, no mínimo, 30% dos recursos federais repassados pelo programa para a compra de alimentos produzidos pela agricultura familiar



Eixo 2

Alimentação adequada e saudável, da produção ao consumo

Programa Nacional de Fortalecimento da Agricultura Familiar (Pronaf)

- **No Plano-Safra 2023-24, o Pronaf realizou 1,7 milhão de operações de crédito** (22% a mais que na safra 2022-23), totalizando R\$ 61,5 bilhões em créditos (15% a mais). **O Pronaf B realizou 948 mil operações** (44% a mais que em 2022-23), alcançando R\$ 6,5 bilhões em créditos contratados (110% a mais)
- **O Plano Safra 2024-25 anunciou R\$76 bilhões para o Pronaf (6,2% a mais) e redução dos juros para o crédito destinado à produção de feijão, arroz, mandioca, leite, frutas e verduras.**
- **O enquadramento da renda familiar anual foi ampliado para R\$ 50 mil; o limite de crédito do Pronaf B aumentou para R\$ 12 mil (R\$ 15 mil para mulheres).**
- **Em 2024-2025 (dados parciais até abril de 2025), o Pronaf já realizou 1,4 milhão de operações de crédito, totalizando R\$ 53,4 bilhões em créditos. O Pronaf B já realizou 767 mil operações, alcançando R\$ 5,5 bilhões em créditos contratados.**



Eixo 2

**Alimentação adequada e saudável,
da produção ao consumo**

Programa Nacional de Fortalecimento da Agricultura Familiar (Pronaf)

- As mulheres rurais ampliaram acesso ao Pronaf: no Plano Safra 2023-2024, foram **682,4 mil operações contratadas por mulheres** e **R\$ 13,3 bilhões em créditos**. No Plano Safra 2024-2025 (dados parciais até abril), já foram **537 mil operações contratadas por mulheres** e **R\$ 11,7 bilhões em créditos**.
- A linha **Mais Alimentos também cresceu na Safra 2023-24: foram 201,4 mil operações** (37% a mais que a safra anterior) e **R\$ 10,1 bilhões em valores contratados** (37% a mais). Na Safra **2024-2025** (dados parciais até abril de 2025), já foram **190,3 mil operações** e **R\$ 17,6 bilhões em créditos contratados**. Famílias com renda anual até R\$ 100 mil já podem financiar a aquisição de maquinário agrícola de pequeno porte com taxa de juros de apenas 2,5% ao ano.





Eixo 2

Alimentação adequada e saudável, da produção ao consumo

RenovAgro

O RenovAgro oferece linhas de crédito para a recuperação de pastagens degradadas (RenovAgro Recuperação e RenovAgro Conservação), para a implantação de planos de manejo florestal (RenovAgro Ambiental) e outras ações ligadas ao manejo de resíduos, uso de bioinsumos e à produção orgânica.

No Plano Safra 2023–2024, o RenovAgro somou R\$ 5,69 bilhões em operações de crédito de investimento (45% a mais que na safra anterior), contabilizando 3,95 mil contratos (38% a mais que na safra anterior) e totalizando uma área de 1,39 milhão de hectares de recuperação (42% a mais que na safra anterior).

No Plano Safra 2024–2025 (dados parciais até abril), o RenovAgro já acumula 3,94 mil contratos, somando 5,34 bilhões em crédito para recuperação de uma área de 1,21 milhão de hectares.



Eixo 2

**Alimentação adequada e saudável,
da produção ao consumo**



Garantia Safra

- Em 2023, o benefício teve seu valor aumentado de R\$ 850 para R\$ 1.200.
- Na safra 2022-23, 683 mil produtores familiares que tiveram perda de safra em virtude da seca receberam o seguro, totalizando um valor de R\$ 819 milhões
- Na safra 2023-2024, o Garantia-safra beneficiou 559 mil agricultores familiares de 744 municípios em 11 estados, totalizando R\$ 670 milhões em recursos.

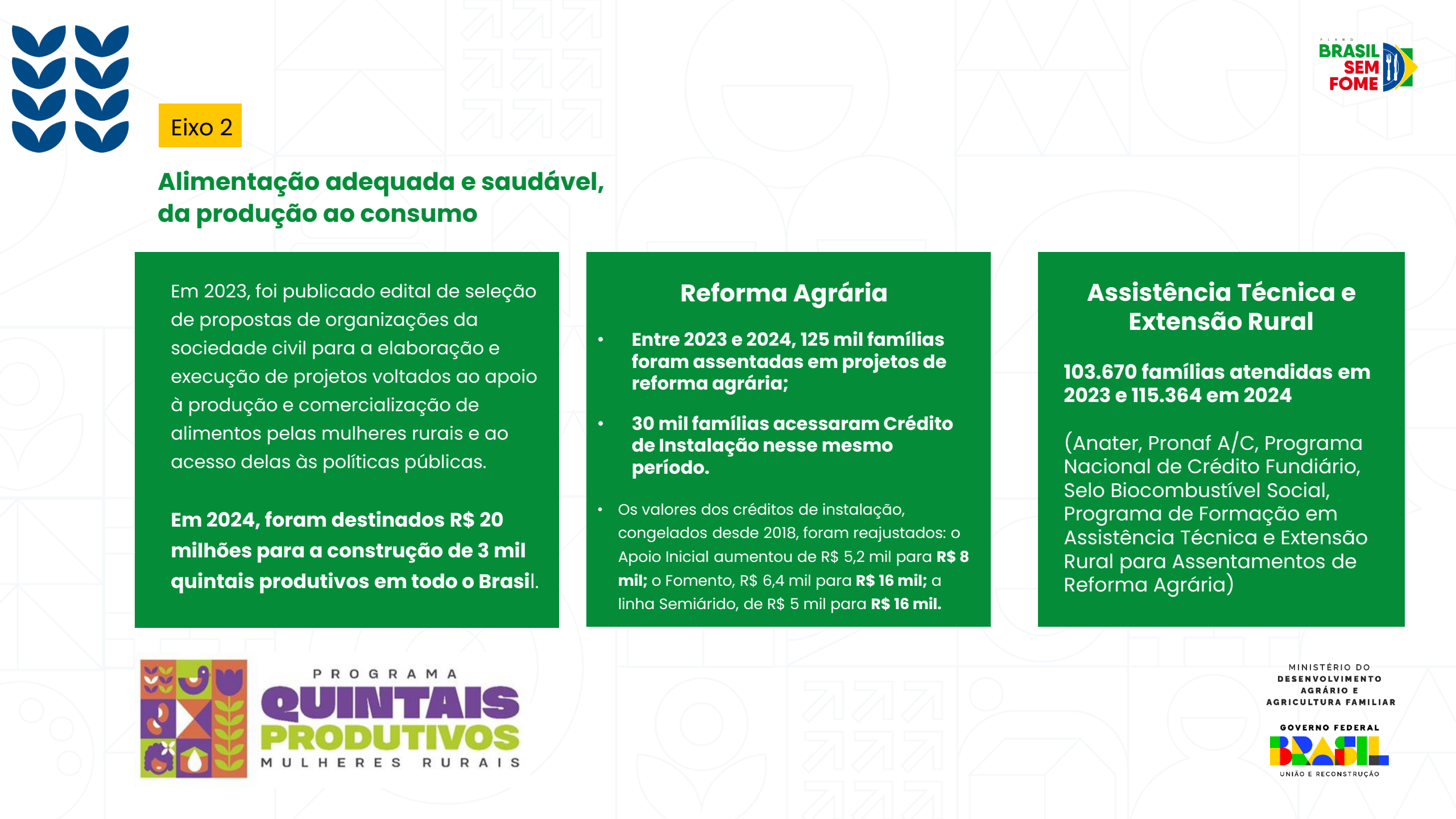

Eixo 2

Alimentação adequada e saudável, da produção ao consumo

Em 2023, foi publicado edital de seleção de propostas de organizações da sociedade civil para a elaboração e execução de projetos voltados ao apoio à produção e comercialização de alimentos pelas mulheres rurais e ao acesso delas às políticas públicas.

Em 2024, foram destinados R\$ 20 milhões para a construção de 3 mil quintais produtivos em todo o Brasil.



PROGRAMA
**QUINTAIS
PRODUTIVOS**
MULHERES RURAIS

Reforma Agrária

- **Entre 2023 e 2024, 125 mil famílias foram assentadas em projetos de reforma agrária;**
- **30 mil famílias acessaram Crédito de Instalação nesse mesmo período.**
- Os valores dos créditos de instalação, congelados desde 2018, foram reajustados: o Apoio Inicial aumentou de R\$ 5,2 mil para **R\$ 8 mil**; o Fomento, R\$ 6,4 mil para **R\$ 16 mil**; a linha Semiárido, de R\$ 5 mil para **R\$ 16 mil**.

Assistência Técnica e Extensão Rural

103.670 famílias atendidas em 2023 e 115.364 em 2024

(Anater, Pronaf A/C, Programa Nacional de Crédito Fundiário, Selo Biocombustível Social, Programa de Formação em Assistência Técnica e Extensão Rural para Assentamentos de Reforma Agrária)

MINISTÉRIO DO
DESENVOLVIMENTO
AGRÁRIO E
AGRICULTURA FAMILIAR

GOVERNO FEDERAL
BRASIL
UNIÃO E RECONSTRUÇÃO

Eixo 2

Alimentação adequada e saudável, da produção ao consumo



Política Nacional de Abastecimento Alimentar instituída pela Decreto 11.820/2023 e lançamento do I Plano Nacional de Abastecimento Alimentar – Alimento no Prato

Política de Garantia de Preços Mínimos (PGPM): 2023–2024: aquisição de 370 mil ton. de milho (R\$ 309 milhões) para reduzir as perdas dos produtores em razão da baixa do preço de mercado.

Política de Garantia de Preços Mínimos para Produtos da Sociobiodiversidade (PGPM-BIO): garantia de preço mínimo para 17 produtos extrativistas (açaí, andiroba, babaçu, baru, borracha extrativa, buriti, cacau extrativo, castanha-do-brasil, juçara, macaúba, mangaba, murumuru, pequi, piaçava, pinhão, pirarucu de manejo e umbu). **Em 2023 , foram 12,8 mil extrativistas atendidos em 123 municípios, cobrindo 15 mil toneladas de produtos. Em 2024, foram atendidos 12 mil extrativistas em 107 municípios, cobrindo 24,7 mil toneladas de produtos da sociobiodiversidade.**



CARAVANA
**BRASIL
SEM
FOME**

MINISTÉRIO DO
DESENVOLVIMENTO
AGRÁRIO E
AGRICULTURA FAMILIAR

GOVERNO FEDERAL
BRASIL
UNIÃO E RECONSTRUÇÃO

Eixo 2

Alimentação adequada e saudável, da produção ao consumo



Programa de Venda em Balcão (ProVB)

O ProVB viabiliza o acesso dos criadores rurais de pequeno porte aos estoques públicos, por meio de vendas diretas, a preços compatíveis com os do mercado atacadista local

Em 2023, foram atendidos 7,9 mil criadores, em 46,3 mil operações, resultando na comercialização de 65,9 mil toneladas de milho para alimentação dos rebanhos em 926 municípios.

Em 2024, 11,9 mil produtores foram atendidos em mais de 85,2 mil operações, que resultaram na comercialização de 111,9 mil toneladas de milho em 1.023 municípios.



Eixo 2

Alimentação adequada e saudável, da produção ao consumo

Política Nacional de Gestão Territorial e Ambiental Quilombola (PNGTAQ)

- Em 2023, foram emitidos títulos para 11 territórios quilombolas, beneficiando 1.781 famílias e totalizando 19 mil hectares
- Em 2024, foram publicados 31 decretos garantindo a titulação de terras para comunidades quilombolas, abrangendo uma área de 184 mil hectares, onde vivam 5.401 famílias

Eixo 2

Alimentação adequada e saudável, da produção ao consumo

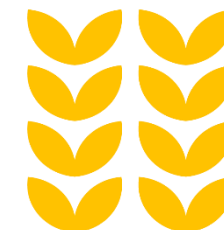

Em 2023, o programa foi retomado com o aumento do valor de R\$ 300,00 para **R\$ 600,00 por trimestre.**

O benefício atende famílias residentes em Unidades de Conservação e assentamentos ambientais e a povos e comunidades tradicionais, como ribeirinhos e extrativistas. O Bolsa Verde busca unir cidadania e preservação do meio ambiente, apoiando as famílias no manejo sustentável dos recursos naturais e evitando o desmatamento

De setembro de 2023 a maio de 2025, 61,8 mil famílias foram beneficiadas com o Bolsa Verde, totalizando R\$ 168 milhões em transferências.

- Programa Sanear Amazônia: 4,6 mil famílias em 16 municípios (R\$ 127 milhões por meio do Fundo Amazônia)
- **ATER Socioambiental:** R\$ 60 milhões para prestar assistência técnica a 15 mil famílias
- **Território estratégico região do Marajó:** 14 mil famílias beneficiadas e 3.352 famílias contempladas com Sanear Amazônia

MINISTÉRIO DO
MEIO AMBIENTE E
MUDANÇA DO CLIMA

GOVERNO FEDERAL
BRASIL
UNIÃO E RECONSTRUÇÃO

Eixo 2

Alimentação adequada e saudável, da produção ao consumo

Ações de Fomento à Pesca e Aquicultura

- 379 mil pescadores artesanais já receberam seguro-defeso relativo ao ciclo 2023-2024.
- Aumento de 20% da quantidade de pescadores artesanais recebendo Bolsa Família de março de 2023 (307 mil) até abril de 2025 (366 mil)
- 1.011 famílias atendidas diretamente por ações de fomento à aquicultura familiar





Eixo 3 Mobilização para o combate à fome



1.008 novas adesões de municípios ao Sistema Nacional de Segurança Alimentar e Nutricional (SISAN) a partir de 2023, chegando ao total de 1.642 municípios aderidos ao sistema em abril de 2025

Municípios aderidos ao SISAN

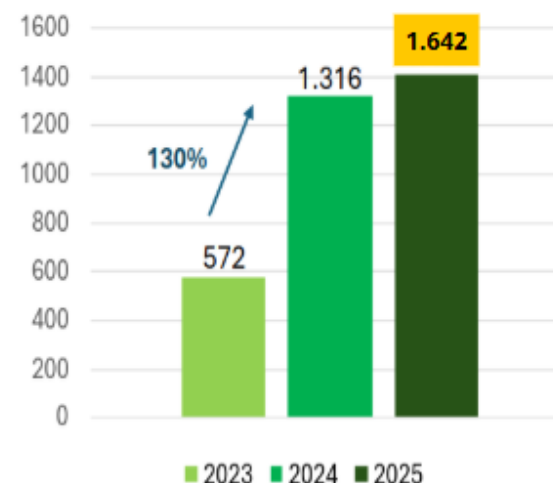

Conselho Nacional de
Segurança Alimentar e
Nutricional



6ª CONFERÊNCIA
NACIONAL DE
SEGURANÇA
ALIMENTAR
E NUTRICIONAL

Erradicar a fome e garantir
o acesso universal a alimentos
seguros e nutritivos



CÂMARA INTERMINISTERIAL DE
SEGURANÇA ALIMENTAR E NUTRICIONAL

Mobilização de governos, países e da sociedade civil:

- 19 Estados aderidos ao Brasil Sem Fome e programas estaduais de combate à fome criados;
- Aliança Global contra a Fome e a Pobreza instituída durante a presidência brasileira do G20;
- Mais de 1.000 municípios realizaram conferências municipais de SAN;
- Mais de 2.000 pessoas participaram da 6ª Conferência Nacional de Segurança Alimentar e Nutricional;
- Caravanas do Brasil Sem Fome realizadas em Alagoas e no Pará (Arquipélago do Marajó);



SECRETARIA-GERAL

MINISTÉRIO DO
DESENVOLVIMENTO
E ASSISTÊNCIA SOCIAL,
FAMÍLIA E COMBATE À FOME



Lançamento da Agenda de

Combate à Fome com Foco em Mulheres Negras

O caminho para acabar com a fome,
passa pelo combate ao racismo



Formação **antirracista** e **letramento racial** para gestores e profissionais do **SUAS** e do **SISAN**

CadÚnico aprimorado com campos de marcação para **Povos e Comunidades Tradicionais de Matriz Africana**

Cad-INSAN: Indicador municipalizado de risco à Insegurança Alimentar e Nutricional, com recorte de **RAÇA E GÊNERO**

Editais para **COZINHAS SOLIDÁRIAS**

INCLUSÃO SOCIOECONÔMICA de MULHERES NEGRAS inscritas no **CADÚNICO** priorizadas em ofertas de emprego e de formação profissional e empreendedorismo

Iniciativas de **combate à fome** liderada por **mulheres negras** mapeadas e premiadas

Busca Ativa para **inclusão de comunidades quilombolas**

Fomento Rural: Atendimento ampliado à **Povos e Comunidades Tradicionais**

AGRICULTURA URBANA com **Tecnologias Sociais** implantadas em **TERRITÓRIOS TRADICIONAIS**

Acesse o QR para
mais informações





MINISTÉRIO DO
DESENVOLVIMENTO
E ASSISTÊNCIA SOCIAL,
FAMÍLIA E COMBATE À FOME

GOVERNO FEDERAL
BRASIL
UNIÃO E RECONSTRUÇÃO