



**MINISTÉRIO DO DESENVOLVIMENTO, INDÚSTRIA, COMÉRCIO E SERVIÇOS
INSTITUTO NACIONAL DA PROPRIEDADE INDUSTRIAL
DIRETORIA EXECUTIVA
ASSESSORIA DE ASSUNTOS ECONÔMICOS**

Boletim Mensal de Propriedade Industrial

Estatísticas Preliminares

Rio de Janeiro
Fevereiro 2023

Instituto Nacional da Propriedade Industrial – INPI

Presidente Interino

Júlio César Castelo Branco Reis Moreira

Diretor Executivo Substituto

Alessandro Bunn Bergamaschi

Unidade Responsável

Assessoria de Assuntos Econômicos – AECON

Leopoldo Coutinho (Chefe)

Portal do INPI: <https://www.gov.br/inpi/pt-br/central-de-conteudo/estatisticas>

E-mail: aecon@inpi.gov.br

Autores

Vera Pinheiro

Fernando Linhares de Assis

Gustavo Travassos

Marina Filgueiras

Vanessa Castro Ferreira

Nota: Autorizada a reprodução, desde que citada a fonte.

Assessoria de Assuntos Econômicos do INPI

Rua Mayrink Veiga 9, Centro, Rio de Janeiro, CEP 20090-910, telefone: (21) 3037-4000

Ficha catalográfica elaborada pela Biblioteca Economista Claudio Treiguer – INPI

B688 Boletim mensal de propriedade industrial: estatísticas preliminares. / Instituto Nacional da Propriedade Industrial (INPI). Presidência. Diretoria Executiva. Assessoria de Assuntos Econômicos (AECON) - -Vol. 1, n.1 (2016) - - Rio de Janeiro: INPI, 2023-

Mensal

Disponível em: <<http://www.inpi.gov.br/sobre/estatisticas>>

1. Propriedade industrial – Brasil - Estatísticas. 2. Propriedade industrial – Brasil - Boletim informativo. 3. Propriedade industrial – Brasil - Indicadores. I. Instituto Nacional da Propriedade Industrial (Brasil).

CDU: 347.77:31(81)

INTRODUÇÃO

O **Boletim Mensal de Propriedade Industrial** tem como objetivo fornecer uma visão geral sobre os serviços prestados pelo INPI. São apresentados dados preliminares, obtidos a partir dos pedidos protocolados no Instituto e algumas decisões – eventos que encerram a tramitação do pedido, sejam elas de caráter técnico ou administrativo –, a partir de despachos publicados na Revista da Propriedade Industrial (RPI). Lançado em janeiro de 2016, o Boletim é disponibilizado no portal do INPI (<https://www.gov.br/inpi/pt-br/central-de-conteudo/estatisticas>).

O Boletim tem como fonte de dados as **Estatísticas Preliminares** dos depósitos de propriedade industrial do INPI que começaram a ser aferidas a partir de janeiro de 2013 pela Assessoria de Assuntos Econômicos (AECON). A Assessoria é a unidade do INPI responsável pela produção das principais estatísticas relativas à concessão de direitos de propriedade intelectual no país. Ao final desta publicação constam considerações metodológicas relevantes acerca da obtenção e tratamento dos dados utilizados. A metodologia e as tabelas completas também estão disponíveis na parte relativa às estatísticas no portal do INPI.

Em seu oitavo ano de publicação, a edição de fevereiro de 2023 do Boletim Mensal de Propriedade Industrial apresenta os dados relativos a janeiro de 2023. Neste mês, os pedidos de depósito de propriedade industrial totalizaram 1.867 patentes, 27.282 marcas, 531 desenhos industriais, 241 programas de computador, 65 contratos de tecnologia e 1 indicação geográfica. Apresentaram variação negativa, em relação ao mês anterior, os pedidos de patentes (27,3%), marcas (4,8%), desenhos industriais (9,4%), programas de computador (23,5%), contratos de tecnologia (69,3%) e indicações geográficas (85,7%).

No que tange às decisões, em janeiro de 2023 foram concedidas 1.962 patentes; registradas 22.496 marcas, 632 desenhos industriais e 261 programas de computador. Foram averbados 130 contratos de tecnologia. Na comparação com o mês anterior, apresentaram crescimento as concessões de patentes (18,9%), os registros de marcas (42,0%), de desenhos industriais (9,3%) e as averbações de contratos de tecnologia (106,3%). Apresentaram queda, em relação ao mês anterior, os registros de programas de computador (17,1%).

DESTAQUES | JANEIRO DE 2023

Em janeiro de 2023, os pedidos de depósito de patentes alcançaram 1.867 pedidos, que representa uma redução de 27,3% em relação a dezembro de 2022 e de 0,2% em relação a janeiro de 2022. Foram depositados 1.717 pedidos de patentes de invenção, indicando variação negativa de 28,1% frente a dezembro de 2022 e variação positiva de 1,0% comparativamente a janeiro de 2022. Em relação aos modelos de utilidade, os pedidos alcançaram 145, com variação negativa de 15,7% em relação a dezembro de 2022 e de 12,1% em relação ao mesmo mês do ano anterior. Foram apresentados 5 pedidos de certificados de adição, frente a 7 pedidos apresentados em dezembro de 2022 e 6 pedidos apresentados em janeiro de 2022.

Em relação a marcas, foram 27.282 pedidos de registro realizados em janeiro de 2023, o que representa variação negativa de 4,8% em relação a dezembro de 2022 e de 5,9% em relação a janeiro de 2022.

Em janeiro de 2023 foram realizados 531 pedidos de desenhos industriais, representando variação negativa de 9,4% em relação a dezembro de 2022 e variação positiva de 10,2% sobre o mesmo mês do ano anterior.

Foram solicitados 241 pedidos de registro de programas de computador em janeiro de 2023, uma redução de 23,5% em relação a dezembro de 2022 e expansão de 35,4% sobre igual período do ano anterior.

No que tange às averbações de contratos, foram apresentados 65 pedidos no mês de janeiro de 2023, representando uma variação negativa de 69,3% em relação ao mês anterior e de 46,3% em relação a janeiro 2022.

Em janeiro de 2023 foi observado 1 pedido de registro de indicação geográfica e nenhum pedido de registro de topografia de circuitos integrados.

Tabela I - Pedidos de Propriedade Industrial

Período	PATENTES	MARCAS	DESENHOS INDUSTRIAIS	PROGRAMAS DE COMPUTADOR	CONTRATOS	INDICAÇÕES GEOGRÁFICAS	TOPOGRAFIA DE CIRCUITOS INTEGRADOS
Anual							
2018	27.551	204.419	6.111	2.511	1.207	7	3
2019	28.318	245.197	6.433	3.049	1.165	16	3
2020	27.091	293.502	6.263	2.999	1.045	17	2
2021	26.921	386.845	6.711	3.259	1.135	9	0
2022	27.139	398.811	7.196	3.646	1.190	22	2
Acumulado no ano	1.867	27.282	531	241	65	1	0
Janeiro/2023	1.867	27.282	531	241	65	1	0
Comparação mês a mês							
Janeiro/2022	1.871	28.994	482	178	121	0	0
Dezembro/2022	2.567	28.658	586	315	212	7	0
Var. % Jan/2023 / Jan/2022	-0,2	-5,9	10,2	35,4	-46,3		
Var. % Jan/2023 / Dez/2022	-27,3	-4,8	-9,4	-23,5	-69,3	-85,7	
Acumulado de doze meses							
Fev/2022 - Jan/2023 (C)	27.135	397.099	7.245	3.709	1.134	23	2
Fev/2021 - Jan/2022 (D)	26.944	391.475	6.794	3.296	1.185	8	0
Var. % (C)/(D)	0,7	1,4	6,6	12,5	-4,3	187,5	

Fonte: INPI / AECON

Tabela II - Pedidos de Patentes por Tipo

Período	PATENTES		
	Patentes de Invenção	Modelos de Utilidade	Certificado de Adição
Anual			
2018	24.857	2.587	107
2019	25.396	2.824	98
2020	24.339	2.663	89
2021	24.238	2.574	109
2022	24.759	2.276	104
Acumulado no ano	1.717	145	5
Janeiro/2023	1.717	145	5
Comparação mês a mês			
Janeiro/2022	1.700	165	6
Dezembro/2022	2.388	172	7
Var. % Jan/2023 / Jan/2022	1,0	-12,1	-16,7
Var. % Jan/2023 / Dez/2022	-28,1	-15,7	-28,6
Acumulado de doze meses			
Fev/2022 - Jan/2023 (C)	24.776	2.256	103
Fev/2021 - Jan/2022 (D)	24.265	2.569	110
Var. % (C)/(D)	2,1	-12,2	-6,4

Fonte: INPI / AECON

Tabela III – Pedidos de Averbação de Contratos de Tecnologia por Categoria

Período	Uso de Marcas	Exploração de Patentes e Desenhos Industriais	Fornecimento de Tecnologia	Serviço de Assistência Técnica	Franquia	Alteração de Certificado	Outros (duas categorias ou mais)
Anual							
2018	228	23	142	191	125	465	33
2019	279	26	119	148	79	489	25
2020	207	22	112	96	76	489	42
2021	203	39	107	145	68	538	35
2022	260	19	108	114	104	544	41
Acumulado no ano	14	3	12	6	1	25	4
Janeiro/2023	14	3	12	6	1	25	4
Comparação mês a mês							
Janeiro/2022	11	3	7	22	41	34	3
Dezembro/2022	23	0	15	2	31	131	10
Var. % Jan/2023 / Jan/2022	27,3	0,0	71,4	-72,7	-97,6	-26,5	33,3
Var. % Jan/2023 / Dez/2022	-39,1		-20,0	200,0	-96,8	-80,9	-60,0
Acumulado de doze meses							
Fev/2022 - Jan/2023 (C)	263	19	113	98	64	535	42
Fev/2021 - Jan/2022 (D)	198	40	104	160	109	542	32
Var. % (C)/(D)	32,8	-52,5	8,7	-38,8	-41,3	-1,3	31,3

Fonte: INPI / AECON

Figura I – Pedidos de Propriedade Industrial por Mês (Janeiro/2017 – Janeiro/2023)



PEDIDOS ACUMULADOS EM 12 MESES

Os depósitos acumulados de patentes, no período fevereiro/2022-janeiro/2023, totalizaram 27.135, uma expansão de 0,7% sobre o período fevereiro/2021-janeiro/2022, quando alcançaram 26.944. Entre fevereiro/2022 e janeiro/2023, as patentes de invenção totalizaram 24.776 depósitos, indicando crescimento de 2,1% sobre o período anterior, quando alcançaram 24.265. Os depósitos acumulados em 12 meses de modelos de utilidade totalizaram 2.256 depósitos, apresentando uma variação negativa de 12,2% sobre o período anterior, quando alcançaram 2.569 depósitos. Já os depósitos acumulados nos últimos 12 meses de certificados de adição totalizaram 103 depósitos, frente a 110 depósitos no período anterior (queda de 6,4%).

Os depósitos acumulados de marcas, no período fevereiro/2022-janeiro/2023, totalizaram 397.099 pedidos, um aumento de 1,4% sobre o período anterior (391.475).

Os pedidos de desenhos industriais, no período fevereiro/2022-janeiro/2023, totalizaram 7.245, uma variação positiva de 6,6% sobre o período anterior, com 6.794 pedidos.

Os depósitos de programas de computador, no período fevereiro/2022-janeiro/2023, alcançaram 3.709, indicando variação positiva de 12,5% sobre o período anterior (3.296).

Os pedidos de averbações de contratos alcançaram 1.134 pedidos no período fevereiro/2022-janeiro/2023, indicando variação negativa de 4,3% sobre o período anterior (1.185).

No período acumulado nos últimos 12 meses, indicações geográficas alcançaram 23 pedidos, frente a 8 pedidos no período fevereiro/2021-janeiro/2022; enquanto topografias de circuitos integrados alcançaram 2 pedidos, frente a nenhum pedido no período anterior.

Figura II - Pedidos Acumulados em 12 meses (Janeiro/2017 - Janeiro/2023)



EM FOCO | PERFIL DOS PEDIDOS POR PAÍS DEPOSITANTE EM 2023**➤ PATENTES**

Em janeiro de 2023 foram depositados 1.867 pedidos de patentes: 1.717 de patentes de invenção, 145 de modelos de utilidade e 5 de certificados de adição. No total, clientes de 46 países solicitaram proteção de patentes. Entre os países que mais depositaram pedidos de patentes de invenção, estiveram os Estados Unidos (34%), Brasil (14%), Alemanha (7%), China (6%) e Suíça (5%). Entre os depósitos de modelo de utilidade, depositantes residentes do Brasil foram responsáveis por 96% dos pedidos.

Ainda em janeiro de 2023, do total de pedidos de patentes de invenção, 74% representaram a entrada na fase nacional de pedidos PCT. Nesse período, dentre os países que mais depositaram pedidos de patentes de invenção, todos depositaram mais de 72% dos seus pedidos via PCT, à exceção do Brasil, com apenas 3,2% desses pedidos via PCT.

➤ MARCAS

Foram depositados, em janeiro de 2023, 27.282 pedidos de marcas. Nesse período, depositantes de 50 países solicitaram proteção para suas marcas, destacando-se os do Brasil, responsáveis por 91% dos pedidos, Estados Unidos (3%) e China (1%).

➤ DESENHOS INDUSTRIAIS

Do total de pedidos de desenhos industriais depositados em janeiro de 2023 (531 pedidos), participaram depositantes de 19 países. Entre os principais depositantes, os do Brasil foram responsáveis por 67% dos pedidos, seguidos por Estados Unidos (11%), Bahamas (5%), Dinamarca (4%) e França (3%).

➤ CONTRATOS

No mês de janeiro de 2023 foram depositados 65 pedidos de averbação de contratos, solicitados por depositantes de 5 países, sendo os pedidos, na sua maioria, protocolados por representantes do Brasil (80%), seguido por Estados Unidos com 15%, podendo ser cedente ou cessionário.

Figura III- Pedidos por País de Origem dos Depósitos (Janeiro/2023)

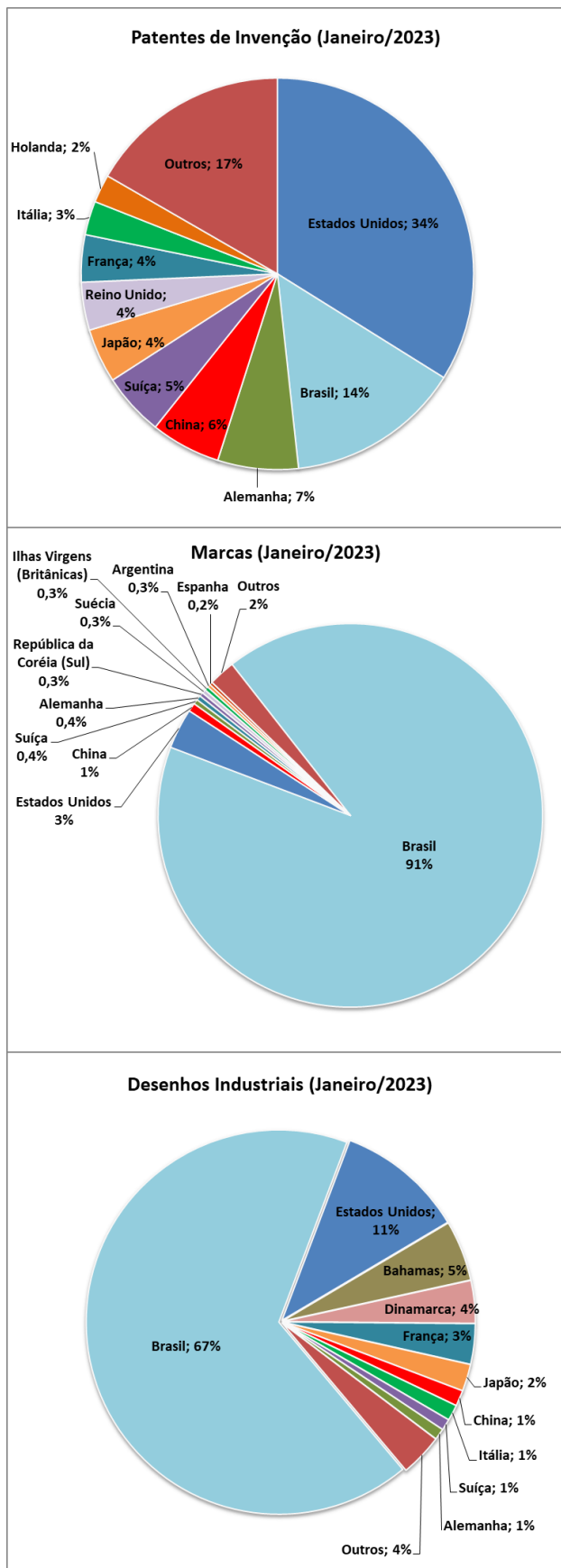

EM FOCO | DEPÓSITOS INTERNACIONAIS (PCT)

➤ **DEPÓSITOS POR TIPO DE REQUERENTE**

Foram depositados no **Organismo Receptor Brasileiro (RO/BR)** em janeiro de 2023, 30 **pedidos internacionais**. (Tabela IV). Dentre eles, 16 pedidos (53,3%) efetuados por pessoa física e 14 pedidos (46,7%) por pessoa jurídica. (Figura IV).

➤ **DEPÓSITOS POR AUTORIDADE INTERNACIONAL DE PESQUISA (ISA)**

Dos 30 pedidos internacionais recebidos no mês de janeiro de 2023, 27 pedidos (90,0%) indicaram o Brasil como **Autoridade Internacional de Pesquisa (ISA/BR)**. O Escritório Europeu (ISA/EP) foi indicado em 2 pedidos (6,7%) e o Escritório dos Estados Unidos (ISA/US) foi indicado em 1 pedido (3,3%). Não tiveram pedidos indicados: o Escritório da Áustria (ISA/AT) e o Escritório da Suécia (ISA/SE). (Figura V).

➤ **TEMPO DE TRANSMISSÃO**

Em relação ao tempo transcorrido do recebimento do depósito, seu exame formal e **transmissão à Secretaria Internacional da OMPI (IB)**, no mês de janeiro de 2023, o INPI (RO/BR) transmitiu 30 pedidos (100,0%) em até 1 semana e nenhum pedido entre 2 e 4 semanas ou após 4 semanas. Quanto à **transmissão para a Autoridade Internacional de Pesquisa (ISA)** competente, 20 pedidos (66,7%) foram transmitidos em até 4 semanas e 10 (33,3%) estão aguardando pagamento por parte do requerente. (Figura VI).

Tabela IV – Depósitos via PCT (2017 - 2022)

PATENTES	2018	2019	2020	2021	2022	nov/22	dez/22	jan/23	Δ Jan.23 / Dez.22	Δ Jan.23 / Jan.22
Depósitos Internacionais	570	617	657	587	540	57	59	30	-49,2%	-3,2%

Figura IV – Depósitos internacionais no RO/BR por Tipo de Requerente (Janeiro/2023)



Figura V – Depósitos Internacionais por Autoridade Internacional de Pesquisa (Janeiro/2023)



Figura VI – Tempo de Transmissão para IB e para ISA (Janeiro/2023)

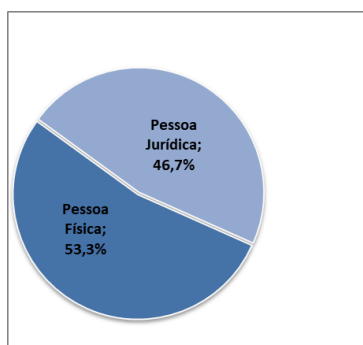

EM FOCO | PERFIL DOS PEDIDOS DE RESIDENTES EM 2023

➤ PATENTES DE INVENÇÃO

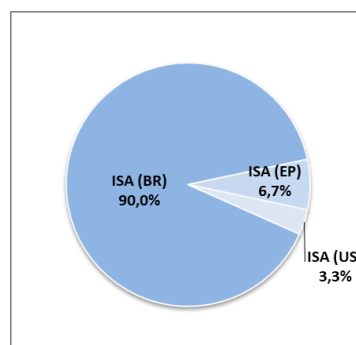
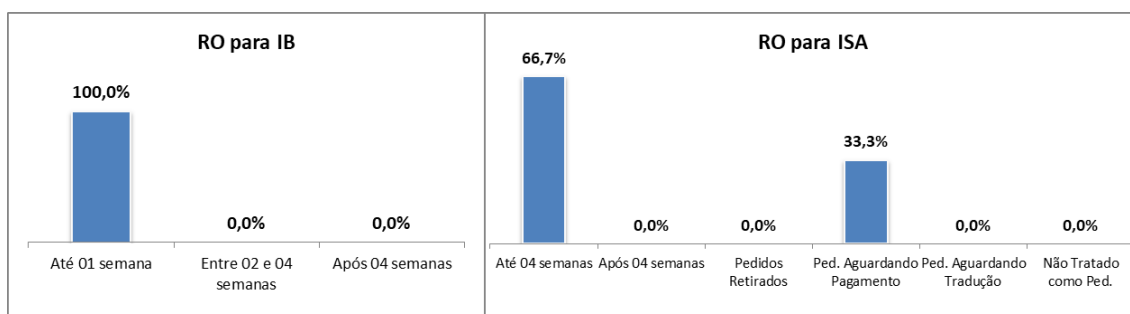
No mês de janeiro de 2023, entre os 247 depósitos de patentes de invenção efetuados por residentes, a categoria de pessoas físicas respondeu por 111 depósitos ou 45% do total. Outras categorias também se destacaram: empresas de médio e grande porte (61 ou 25%); instituições de ensino e pesquisa e governo (41 ou 17%); e MEI, microempresa e EPP (31 ou 13%).

➤ MODELOS DE UTILIDADE

Os depósitos de modelos de utilidade efetuados por residentes, no mês janeiro de 2023 alcançaram 139 depósitos. Destacou-se a categoria de pessoas físicas, responsável por 74 pedidos ou 53% do total. Outras categorias com participação relevante foram MEI, microempresa e EPP (37 ou 27%) e empresas de médio e grande porte (25 pedidos ou 18%).

➤ MARCAS

Entre os 24.919 depósitos de marcas efetuados por residentes, no mês de janeiro de 2023, destacaram-se as seguintes categorias: MEI, microempresa e EPP com 12.348 pedidos ou 50% do total; pessoas físicas (7.584 ou 30%) e empresas de médio e grande porte (4.327 ou 17%).

➤ DESENHOS INDUSTRIAIS

Os residentes efetuaram, no mês de janeiro de 2023, 355 depósitos de desenhos industriais, destacando-se as seguintes categorias: pessoas físicas (155 pedidos ou 44%), MEI, microempresa e EPP (103 ou 29%), e empresas de médio e grande porte (92 ou 26%).

➤ PROGRAMAS DE COMPUTADOR

Entre os 315 depósitos de programas de computador efetuados por residentes no Brasil, no mês de janeiro de 2023, destacaram-se as seguintes categorias: instituições de ensino e pesquisa e governo (105 pedidos ou 33%); empresas de médio e grande porte (90 pedidos ou 29%); pessoas físicas (64 pedidos ou 20%); e MEI, microempresa e EPP (33 pedidos ou 10%).

➤ CONTRATOS

No mês de janeiro de 2023, foram apresentados 52 pedidos de averbação de contratos por parte de residentes, cabendo destacar que 49 (94%) foram apresentados por empresas de médio e grande porte; 2 (4%) por MEI, microempresa e EPP; e 1 (2%) por instituições de ensino e pesquisa e governo.

Figura VII – Pedidos de Propriedade Industrial dos Residentes por Tipo de Depositante (Janeiro/2023)

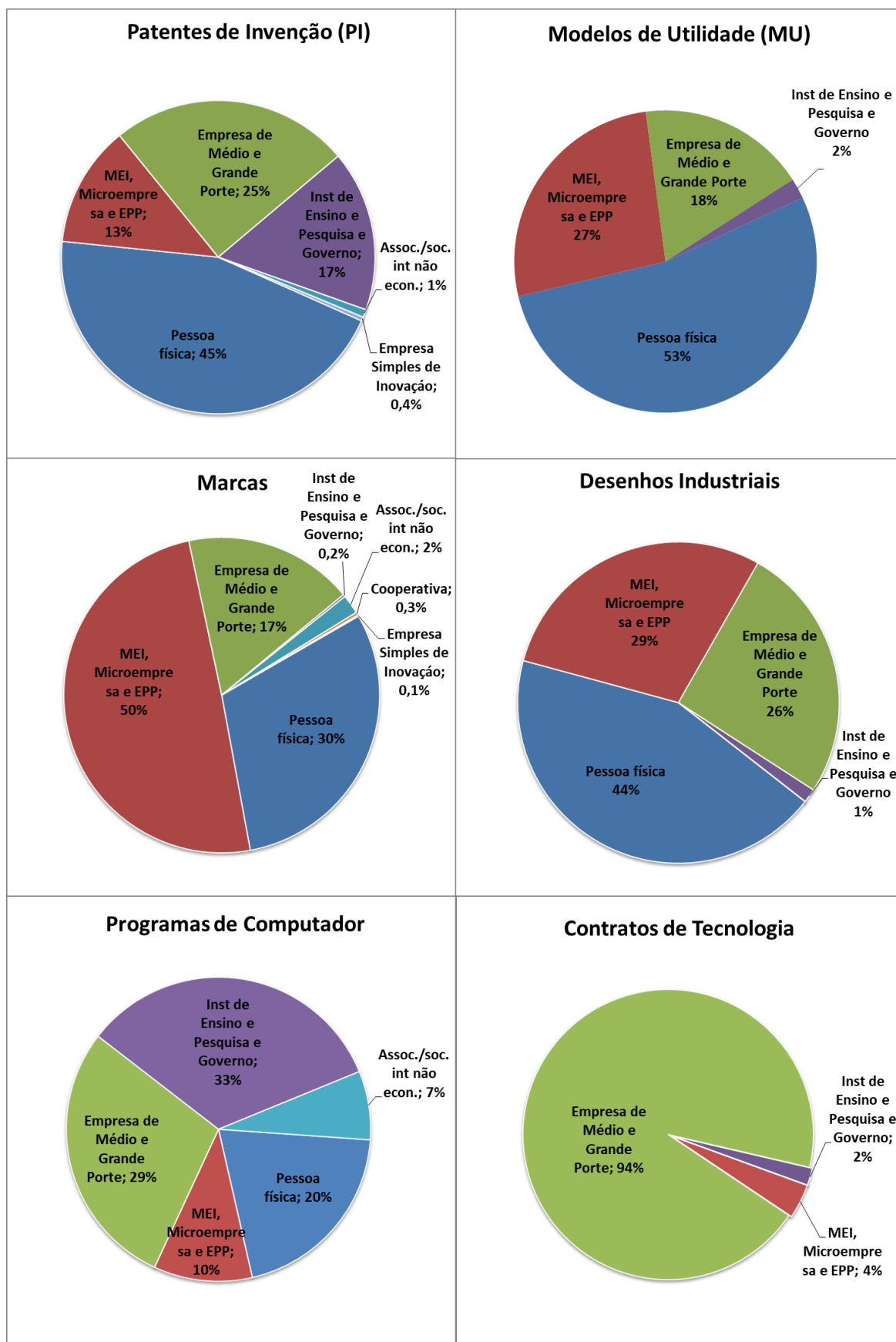

ANEXO: EVOLUÇÃO DAS DECISÕES
Tabela V – Pedidos e Decisões de Propriedade Industrial

PATENTES	2018	2019	2020	2021	2022	nov/22	dez/22	jan/23	2023	Δ Jan.23 / Dez.22	Δ Jan.23 / Jan.22
Depósitos	27.551	28.318	27.091	26.921	27.139	2.372	2.567	1.867	1.867	-27,3%	-0,2%
Decisões	41.503	44.486	60.779	51.029	40.666	3.965	3.069	3.300	3.300	7,5%	18,2%
Concessões	11.090	13.750	21.309	27.644	24.354	2.253	1.650	1.962	1.962	18,9%	6,8%
Indeferimentos	5.701	5.270	4.661	5.308	4.947	419	577	324	324	-43,8%	25,1%
Arquivamentos	24.637	25.340	34.622	18.038	11.282	1.281	834	1.009	1.009	21,0%	46,4%
Desistências Homologadas	75	126	187	39	83	12	8	5	5	-37,5%	-16,7%
MARCAS	2018	2019	2020	2021	2022	nov/22	dez/22	jan/23	2023	Δ Jan.23 / Dez.22	Δ Jan.23 / Jan.22
Depósitos	204.419	245.197	293.502	386.845	398.811	30.557	28.658	27.282	27.282	-4,8%	-5,9%
Decisões	379.767	384.532	248.194	283.663	292.645	25.399	30.669	33.493	33.493	9,2%	42,9%
Concessões	191.813	205.846	141.775	168.413	163.225	12.984	15.841	22.496	22.496	42,0%	58,4%
Indeferimentos	105.379	86.749	63.953	74.811	82.673	7.732	11.057	7.338	7.338	-33,6%	59,0%
Arquivamentos	75.880	84.464	35.769	32.105	39.761	4.010	3.182	3.310	3.310	4,0%	-18,8%
Pedidos Considerados Inexistentes	6.695	7.473	6.697	8.334	6.986	673	589	349	349	-40,7%	-34,9%
DESENHOS INDUSTRIAIS	2018	2019	2020	2021	2022	nov/22	dez/22	jan/23	2023	Δ Jan.23 / Dez.22	Δ Jan.23 / Jan.22
Depósitos	6.111	6.433	6.263	6.711	7.196	617	586	531	531	-9,4%	10,2%
Decisões	12.166	7.413	6.441	6.403	6.991	879	702	796	796	13,4%	63,1%
Concessões	8.699	5.835	5.391	5.468	6.052	816	578	632	632	9,3%	56,8%
Indeferimentos	1.197	183	87	55	53	3	3	14	14	366,7%	366,7%
Arquivamentos	1.811	792	543	571	540	37	89	111	111	24,7%	122,0%
Outros	459	603	420	309	346	23	32	39	39	21,9%	21,9%
PROGRAMAS DE COMPUTADOR	2018	2019	2020	2021	2022	nov/22	dez/22	jan/23	2023	Δ Jan.23 / Dez.22	Δ Jan.23 / Jan.22
Depósitos	2.511	3.049	2.999	3.259	3.646	326	315	241	241	-23,5%	35,4%
Registros	5.140	3.051	2.920	3.180	3.623	357	315	261	261	-17,1%	44,2%
CONTRATOS DE TECNOLOGIA	2018	2019	2020	2021	2022	nov/22	dez/22	jan/23	2023	Δ Jan.23 / Dez.22	Δ Jan.23 / Jan.22
Depósitos	1.207	1.165	1.045	1.135	1.190	89	212	65	65	-69,3%	-46,3%
Decisões	1.268	1.243	1.066	1.178	1.134	93	81	145	145	79,0%	55,9%
Averbações	1.085	1.022	890	1.037	989	80	63	130	130	106,3%	46,1%
Indeferimentos	16	14	11	10	6	1	-	-	-		
Arquivamentos	138	164	125	99	112	7	17	12	12	-29,4%	500,0%
Inexistente	29	43	40	32	27	5	1	3	3	200,0%	50,0%
INDICAÇÕES GEOGRÁFICAS	2018	2019	2020	2021	2022	nov/22	dez/22	jan/23	2023	Δ Jan.23 / Dez.22	Δ Jan.23 / Jan.22
Depósitos	7	16	17	9	22	3	7	1	1	-85,7%	
Decisões	9	12	13	18	15	4	1	-	-		
Concessões	6	6	9	13	12	4	1	-	-		
Indeferimento	-	1	1	3	-	-	-	-	-		
Arquivamentos	3	5	3	2	3	-	-	-	-		
TOPOGRAFIAS DE CIRCUITO INTEGRADO	2018	2019	2020	2021	2022	nov/22	dez/22	jan/23	2023	Δ Jan.23 / Dez.22	Δ Jan.23 / Jan.22
Depósitos	3	3	2	-	2	-	-	-	-		
Registros	-	5	2	-	2	-	-	-	-		

Fonte: INPI / AECON

Tabela VI – Pedidos e Decisões por Tipo de Patente

PATENTES DE INVENÇÃO	2018	2019	2020	2021	2022	nov/22	dez/22	jan/23	2023	Δ Jan.23 / Dez.22	Δ Jan.23 / Jan.22
Depósitos	24.857	25.396	24.339	24.238	24.759	2.165	2.388	1.717	1.717	-28,1%	1,0%
Decisões	37.788	41.232	58.300	48.103	38.181	3.695	2.869	3.102	3.102	8,1%	16,6%
Concessões	9.968	12.704	20.416	26.887	23.546	2.179	1.582	1.862	1.862	17,7%	4,3%
Indeferimentos	5.081	4.694	4.127	4.874	4.468	379	541	312	312	-42,3%	42,5%
Arquivamentos	22.676	23.715	33.582	16.306	10.104	1.127	741	923	923	24,6%	42,0%
Desistências Homologadas	63	119	175	36	63	10	5	5	5	0,0%	0,0%
MODELOS DE UTILIDADE	2018	2019	2020	2021	2022	nov/22	dez/22	jan/23	2023	Δ Jan.23 / Dez.22	Δ Jan.23 / Jan.22
Depósitos	2.587	2.824	2.663	2.574	2.276	197	172	145	145	-15,7%	-12,1%
Decisões	3.594	3.188	2.402	2.811	2.392	265	192	191	191	-0,5%	54,0%
Concessões	1.098	1.022	857	701	758	70	67	98	98	46,3%	117,8%
Indeferimentos	618	570	525	417	464	40	34	9	9	-73,5%	-77,5%
Arquivamentos	1.866	1.590	1.008	1.690	1.152	153	88	84	84	-4,5%	121,1%
Desistências Homologadas	12	6	12	3	18	2	3	-	-		
CERTIFICADO DE ADIÇÃO	2018	2019	2020	2021	2022	nov/22	dez/22	jan/23	2023	Δ Jan.23 / Dez.22	Δ Jan.23 / Jan.22
Depósitos	107	98	89	109	104	10	7	5	5	-28,6%	-16,7%
Decisões	121	66	77	115	93	5	8	7	7	-12,5%	0,0%
Concessões	24	24	36	56	50	4	1	2	2	100,0%	-66,7%
Indeferimentos	2	6	9	17	15	-	2	3	3	50,0%	
Arquivamentos	95	35	32	42	26	1	5	2	2	-60,0%	100,0%
Desistências Homologadas	-	1	-	-	2	-	-	-	-		

Fonte: INPI / AECON

Figura VIII – Pedidos e Decisões de Propriedade Industrial (Janeiro/2022 a Janeiro/2023)

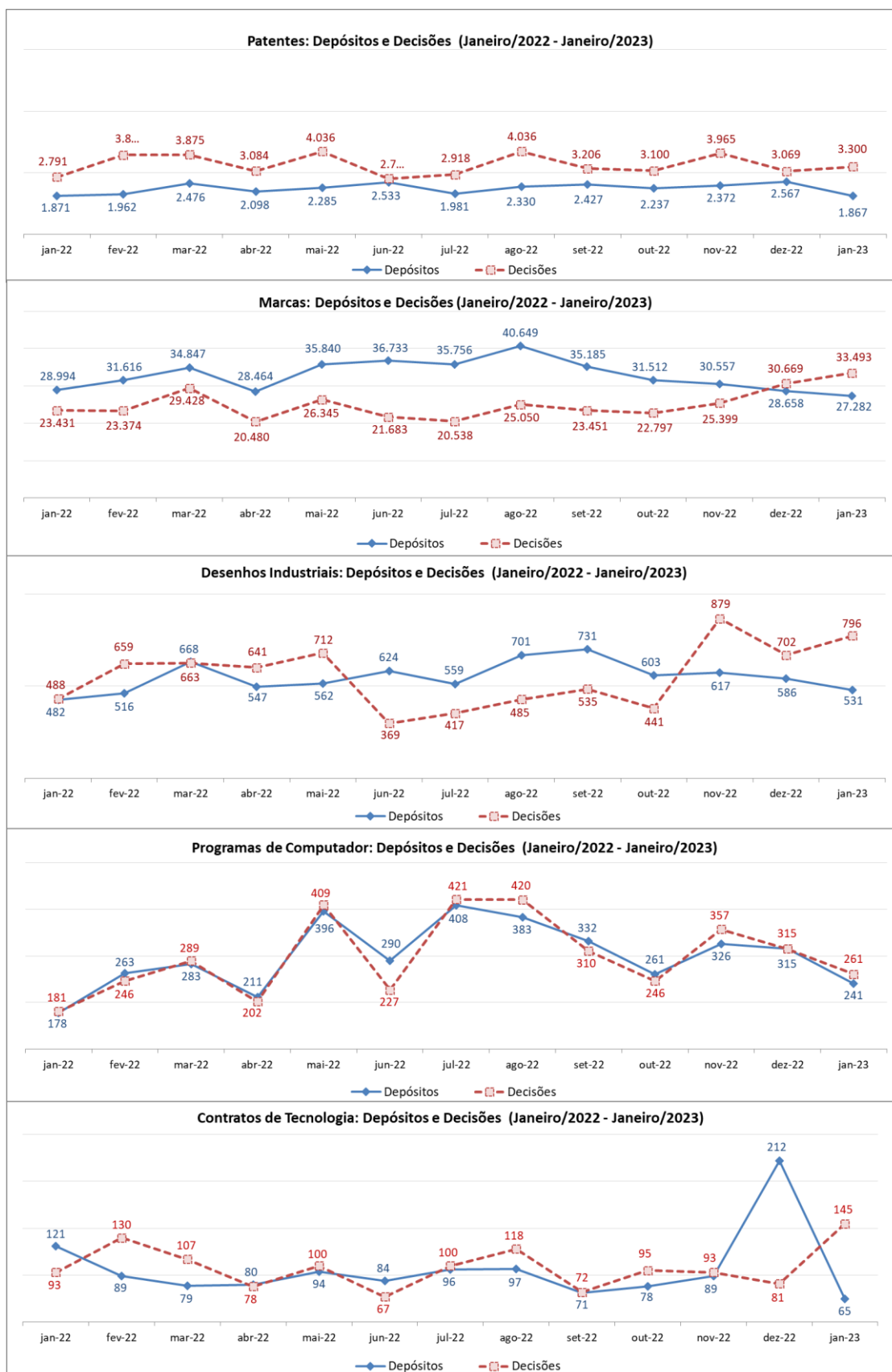

NOTAS METODOLÓGICAS

O **Boletim Mensal de Propriedade Industrial** tem como fonte os dados disponibilizados nas **Estatísticas Preliminares** no que tange aos pedidos de depósito e às decisões no INPI, no mês de referência. O caráter preliminar desses dados estatísticos se refere ao número limitado de informações contidas neste levantamento e ao dinamismo das bases de dados do INPI, que pode implicar alguma divergência em relação à coleta de dados feita em outras datas.

Os metadados e o anexo metodológico das **Estatísticas Preliminares** estão disponíveis na página da AECON no portal do INPI (<https://www.gov.br/inpi/pt-br/central-de-conteudo/estatisticas>). Em particular, com relação à elaboração do Boletim, alguns aspectos metodológicos são relevantes:

1. São considerados como pedidos de depósito aqueles protocolados no INPI na data de referência da coleta e análise dos dados, utilizando-se para aferição os dados dos registros administrativos de entradas no Sistema de Protocolo Automatizado Geral – PAG.
 - 1.1 No caso de patentes, a partir da numeração dos pedidos protocolados é possível diferenciá-los em três categorias: pedidos depositados diretamente no INPI, pedidos PCT que solicitaram entrada na Fase Nacional e os pedidos divididos (de um pedido de patente depositado anteriormente). Devido à limitação dos dados do PAG, não é possível diferenciar se os pedidos divididos se referem a pedidos originalmente depositados diretamente no INPI ou a pedidos depositados originalmente via PCT.
 - 1.2 No caso de marcas, além dos pedidos protocolados no PAG, são também consideradas depósitos as designações ao Brasil, via Protocolo de Madri, que entrou em vigor no país em 02/10/2019. Os dados referentes a esses depósitos, enviados pela OMPI ao escritório brasileiro, são armazenados no *Industrial Property Administration System* – IPAS.
2. No PAG é aceito apenas o nome de um depositante para cada processo. Por exemplo, no caso do pedido de depósito de patente ter “n” depositantes apenas o nome de um deles consta no PAG e corresponde àquele que protocolou o pedido.
3. Os dados relativos à natureza do depositante foram estruturados conforme as informações prestadas pelos próprios, ou seja, conforme estes se apresentaram ao protocolar o pedido de depósito no PAG: instituição de ensino e pesquisa, órgão público, microempreendedor individual – MEI, microempresa, empresa de pequeno porte, associação com intuito não econômico, sociedade com intuito não econômico, pessoa física e cooperativa. Para fins de elaboração do Boletim, as empresas que se apresentaram como ‘pessoa jurídica’ foram consideradas como empresa de médio e grande porte.
4. As informações sobre as principais decisões que dão fim ao processamento do pedido foram estruturadas em conjunto com cada diretoria técnica. As decisões são publicadas na Revista da Propriedade Industrial (RPI) no mês de referência.

CONCEITOS RELATIVOS AO PCT

O PCT (Patent Cooperation Treaty) – Tratado de Cooperação em Matéria de Patentes é um tratado multilateral que permite a proteção patentária de uma invenção, simultaneamente, num grande número de países, por intermédio de um único depósito, chamado depósito internacional. Este tratado é administrado pela OMPI (Organização Mundial da Propriedade Intelectual) e conta com 152 países signatários, entre eles o Brasil. O seu principal objetivo é simplificar e tornar mais econômica a proteção das invenções quando a mesma for pedida em vários países.

O Organismo Receptor Brasileiro (RO/BR) trabalha com 5 Autoridades Internacionais de Pesquisa (ISA), a saber:

- ISA/AT – Escritório de Patentes da Áustria (APO);
- ISA/BR – Instituto Nacional da Propriedade Industrial (INPI);
- ISA/EP – Escritório Europeu de Patentes (EPO);
- ISA/SE – Escritório de Patentes e Registros da Suécia (SPRO) e
- ISA/US – Escritório de Patentes e Marcas dos Estados Unidos (USPTO).

As siglas que aparecem na seção “Em Foco: Depósitos Internacionais (PCT)” são:

IB (International Bureau) – Secretaria Internacional

ISA (International Search Authority) – Autoridade Internacional de Pesquisa

OMPI – Organização Mundial da Propriedade Intelectual

PCT (Patent Cooperation Treaty) – Tratado de Cooperação em Matéria de Patentes

RO (Receiving Office) – Organismo Receptor

RO/BR – Organismo Receptor Brasileiro

DADOS RELATIVOS ÀS DESIGNAÇÕES AO BRASIL NO ÂMBITO DO PROTOCOLO DE MADRID

Com a entrada em vigor do Protocolo de Madrid, ocorrida em 02/10/2019, as entradas de pedidos de marcas passaram a ter duas vias, a direta, referente aos pedidos depositados diretamente no INPI, e as relativas às designações ao Brasil, enviadas ao INPI, no âmbito da tramitação de pedidos internacionais recepcionados pela OMPI, originários de um dos países membros do Protocolo (atualmente são mais de 120 países), os quais são transmitidos aos países designados pelo depositante, com o objetivo de obter o registro da marca. Desta forma, as designações passaram a ser consideradas como depósitos, compondo, juntamente com os depósitos recebidos por via direta, o total de pedidos recebidos no Instituto, no período de referência, requerendo, portanto, que os dados sobre depósitos de marcas fossem revistos, a partir de novembro de 2019, quando teve início o recebimento das designações ao Brasil. Consequentemente, fez-se necessária a apresentação, com a devida retificação, dos dados anuais de depósitos referentes a 2019 e 2020 e dados mensais de 2021, de modo que tanto os valores absolutos quanto os indicadores associados fossem ajustados aos novos dados, particularmente os constantes das Tabelas I e V e das Figuras I, II e VIII do presente Boletim.

Além da incorporação das designações aos depósitos, as respectivas decisões também foram contabilizadas, juntamente com as decisões em pedidos recebidos por via direta, referentes a concessões, indeferimentos, arquivamentos e pedidos considerados inexistentes, constantes discriminadas nestas categorias na Tabela V, sendo que na Figura VIII mostra apenas as decisões totais. No caso das designações, foram criadas categorias específicas de decisões, a saber, concessão de registro em designação, indeferimento em designação, indeferimento parcial em designação (que corresponde ao deferimento parcial da designação, ou seja, quando a marca é indeferida em classes reivindicadas para as quais foram identificados impedimentos, conforme a legislação brasileira vigente) e decisão de considerar pedido internacional inexistente.

Um importante aspecto das designações diz respeito ao fato de fazerem uso do sistema multiclasse, significando que a contagem de pedidos, quer sejam depositados por via direta (ainda depositados em apenas uma classe) ou via Protocolo de Madri, passa a ser por classes, impactando sobremaneira as estatísticas de marcas.