



**MINISTÉRIO DA ECONOMIA  
INSTITUTO NACIONAL DA PROPRIEDADE INDUSTRIAL  
DIRETORIA EXECUTIVA  
ASSESSORIA DE ASSUNTOS ECONÔMICOS**

# Boletim Mensal de Propriedade Industrial

---

Estatísticas Preliminares

Rio de Janeiro  
Fevereiro 2022

## Instituto Nacional da Propriedade Industrial – INPI

### Presidente

Cláudio Vilar Furtado

### Unidade Responsável

Assessoria de Assuntos Econômicos – AECON

Leopoldo Coutinho (Chefe)

Portal do INPI: <https://www.gov.br/inpi/pt-br/central-de-conteudo/estatisticas>

E-mail: [aecon@inpi.gov.br](mailto:aecon@inpi.gov.br)

### Autores

Vera Pinheiro

Fernando Linhares de Assis

Gustavo Travassos

Léo Maranhão de Mello

**Nota:** Autorizada a reprodução, desde que citada a fonte.

### Assessoria de Assuntos Econômicos do INPI

Rua Mayrink Veiga 9, Centro, Rio de Janeiro, CEP 20090-910, telefone: (21) 3037-4000

Ficha catalográfica elaborada pela Biblioteca Economista Claudio Treiguer – INPI

B688 Boletim mensal de propriedade industrial: estatísticas preliminares. / Instituto Nacional da Propriedade Industrial (INPI). Presidência. Diretoria Executiva. Assessoria de Assuntos Econômicos (AECON) - -Vol. 1, n.1 (2016) - - Rio de Janeiro: INPI, 2022-

Mensal

Disponível em: <<http://www.inpi.gov.br/sobre/estatisticas>>

1. Propriedade industrial – Brasil - Estatísticas. 2. Propriedade industrial – Brasil - Boletim informativo. 3. Propriedade industrial – Brasil - Indicadores. I. Instituto Nacional da Propriedade Industrial (Brasil).

CDU: 347.77:31(81)

## INTRODUÇÃO

O **Boletim Mensal de Propriedade Industrial** tem como objetivo fornecer uma visão geral sobre os serviços prestados pelo INPI. São apresentados dados preliminares, obtidos a partir dos pedidos protocolados no Instituto e algumas decisões – eventos que encerram a tramitação do pedido, sejam elas de caráter técnico ou administrativo –, a partir de despachos publicados na Revista da Propriedade Industrial (RPI). Lançado em janeiro de 2016, o Boletim é disponibilizado no portal do INPI (<https://www.gov.br/inpi/pt-br/central-de-conteudo/estatisticas>).

O Boletim tem como fonte de dados as **Estatísticas Preliminares** dos depósitos de propriedade industrial do INPI que começaram a ser aferidas a partir de janeiro de 2013 pela Assessoria de Assuntos Econômicos (AECON). A Assessoria é a unidade do INPI responsável pela produção das principais estatísticas relativas à concessão de direitos de propriedade intelectual no país. Ao final desta publicação constam considerações metodológicas relevantes acerca da obtenção e tratamento dos dados utilizados. A metodologia e as tabelas completas também estão disponíveis na parte relativa às estatísticas no portal do INPI.

Esta edição do mês de fevereiro de 2022 do Boletim Mensal de Propriedade Industrial passa a incluir dados dos processos do Protocolo de Madri nas estatísticas de marcas, cuja sistemática é explicada em Notas Metodológicas, ao final do Boletim.

O Boletim Mensal de Propriedade Industrial apresenta, nesta edição de fevereiro de 2022, uma retificação dos dados sobre decisões finais de desenhos industriais. Esses indicadores foram revisados, a partir de janeiro de 2017, em decorrência de melhorias na base de dados que dão origem aos mesmos, a Base de Dados sobre Propriedade Industrial BADEPI, destacando-se a renumeração de pedidos e a correção de cruzamentos de tabelas de depósitos e despachos. Sendo assim, foram retificados os dados sobre decisões finais de desenhos industriais para os anos de 2017, 2018 e 2019. Os dados a partir de 2020 já contavam com a incorporação de tais melhorias. Os dados anuais retificados fazem parte das Tabelas I e V.

No mês de janeiro de 2022 os pedidos de depósito de propriedade industrial totalizaram 1.871 patentes, 28.994 marcas, 482 desenhos industriais, 178 programas de computador e 121 contratos de tecnologia. Apresentaram variação negativa, em relação ao mês anterior, os pedidos de patentes (30,1%), marcas (1,8%), desenhos industriais (19,1%), programas de computador (48,9%) e contratos de tecnologia (20,9%).

No que tange às decisões, em janeiro de 2022 foram concedidas 1.837 patentes; registradas 14.203 marcas, 403 desenhos industriais e 181 programas de computador. Foram averbados 89 contratos de tecnologia. Na comparação com o mês anterior, aumentaram os registros de desenhos industriais (3,6%) e as averbações de contratos de tecnologia (7,2%). Tiveram redução, em relação ao mês anterior as concessões de patentes (-20,1%), os registros de marcas (-8,1%), os registros de programas de computador (-52,1%).

## DESTAQUES | JANEIRO DE 2022

Em janeiro de 2022, os pedidos de depósito de **patentes** alcançaram 1.871 pedidos, que representa redução de 30,1% em relação a dezembro de 2021 e aumento de 1,2% em relação a janeiro de 2021. Foram depositados 1.700 pedidos de **patentes de invenção**, indicando redução de 30,7% frente a dezembro de 2021 e aumento de 1,6% comparativamente a janeiro de 2021. Em relação aos **modelos de utilidade**, os pedidos alcançaram 165, com variação negativa de 22,5% em relação a dezembro de 2021 e de 2,9% em relação ao mesmo mês do ano anterior. Foram apresentados 6 pedidos de **certificados de adição**, frente a 10 pedidos apresentados em dezembro de 2021 e 5 pedidos apresentados em janeiro de 2021.

Em relação a **marcas**, foram 28.994 pedidos de registro realizados em janeiro de 2022, o que representa variação negativa de 1,8% em relação a dezembro de 2021 e variação positiva de 19,0% em relação a janeiro de 2021.

Em janeiro de 2022 foram realizados 482 pedidos de **desenhos industriais**, correspondentes a uma redução de 19,1% em relação a dezembro de 2021 e expansão de 20,8% sobre o mesmo mês do ano anterior.

Foram solicitados 178 pedidos de registro de **programas de computador** em janeiro de 2022, uma variação negativa de 48,9% em relação a dezembro de 2021 e variação positiva de 26,2% sobre igual período do ano anterior.

No que tange às averbações de **contratos** foram apresentados 121 pedidos no mês de janeiro de 2022, representando uma variação negativa de 20,9% em relação ao mês anterior e uma variação positiva de 70,4% em relação a janeiro de 2021.

Em janeiro de 2022 não foram observados pedidos de **indicação geográfica** e de **topografia de circuitos integrados**.

**Tabela I - Pedidos de Propriedade Industrial**

Período	PATENTES	MARCAS	DESENHOS INDUSTRIAIS	PROGRAMAS DE COMPUTADOR	CONTRATOS	INDICAÇÕES GEOGRÁFICAS	TOPOGRAFIA DE CIRCUITOS INTEGRADOS
<b>Anual</b>							
2013	34.050	163.422	6.847	1.508	1.725	6	4
2014	33.182	157.016	6.590	1.609	1.710	12	1
2015	33.043	158.709	6.039	1.616	1.400	12	3
2016	31.020	166.368	6.027	1.802	1.027	5	9
2017	28.667	186.103	6.000	1.692	1.166	10	3
2018	27.551	204.419	6.111	2.511	1.207	7	3
2019	28.318	245.197	6.433	3.049	1.165	16	3
2020	27.091	293.502	6.263	2.999	1.045	17	2
2021	26.921	386.845	6.711	3.259	1.135	9	0
<b>Acumulado no ano</b>	<b>1.871</b>	<b>28.994</b>	<b>482</b>	<b>178</b>	<b>121</b>	<b>0</b>	<b>0</b>
Janeiro/2022	1.871	28.994	482	178	121	0	0
<b>Comparação mês a mês</b>							
Janeiro/2021	1.848	24.364	399	141	71	1	0
Dezembro/2021	2.676	29.540	596	348	153	0	0
<b>Var. % Jan/2022 / Jan/2021</b>	<b>1,2</b>	<b>19,0</b>	<b>20,8</b>	<b>26,2</b>	<b>70,4</b>		
<b>Var. % Jan/2022/ Dez/2021</b>	<b>-30,1</b>	<b>-1,8</b>	<b>-19,1</b>	<b>-48,9</b>	<b>-20,9</b>		
<b>Acumulado de doze meses</b>							
Fev/2021 - Jan/2022 (C)	26.944	391.475	6.794	3.296	1.185	8	0
Fev/2020 - Jan/2021 (D)	26.701	300.051	6.224	2.936	1.037	17	2
<b>Var. % (C)/(D)</b>	<b>0,9</b>	<b>30,5</b>	<b>9,2</b>	<b>12,3</b>	<b>14,3</b>	<b>-52,9</b>	

Fonte: INPI / AECON

Nota: Esta edição do mês de fevereiro de 2022 do Boletim Mensal de Propriedade Industrial passa a incluir dados dos processos do Protocolo de Madri nas estatísticas de marcas. Os dados sobre depósitos e decisões de marcas foram revistos, a partir de novembro de 2019, quando teve início o recebimento das designações ao Brasil. A sistemática de aferição desses dados é explicada em Notas Metodológicas, ao final do Boletim.

**Tabela II - Pedidos de Patentes por Tipo**

Período	PATENTES		
	Patentes de Invenção	Modelos de Utilidade	Certificado de Adição
<b>Anual</b>			
2013	30.884	3.032	134
2014	30.342	2.734	106
2015	30.219	2.718	106
2016	28.010	2.936	74
2017	25.658	2.918	91
2018	24.857	2.587	107
2019	25.396	2.824	98
2020	24.339	2.663	89
2021	24.238	2.574	109
<b>Acumulado no ano</b>	<b>1.700</b>	<b>165</b>	<b>6</b>
Janeiro/2022	1.700	165	6
<b>Comparação mês a mês</b>			
Janeiro/2021	1.673	170	5
Dezembro/2021	2.453	213	10
<b>Var. % Jan/2022 / Jan/2021</b>	<b>1,6</b>	<b>-2,9</b>	<b>20,0</b>
<b>Var. % Jan/2022/ Dez/2021</b>	<b>-30,7</b>	<b>-22,5</b>	<b>-40,0</b>
<b>Acumulado de doze meses</b>			
Fev/2021 - Jan/2022 (C)	24.265	2.569	110
Fev/2020 - Jan/2021 (D)	23.971	2.642	88
<b>Var. % (C)/(D)</b>	<b>1,2</b>	<b>-2,8</b>	<b>25,0</b>

Fonte: INPI / AECON

**Tabela III – Pedidos de Averbação de Contratos de Tecnologia por Categoria**

Período	USO DE MARCAS	EXPLORAÇÃO DE PATENTES E DESENHOS INDUSTRIAIS	FORNECIMENTO DE TECNOLOGIA	SERVIÇO DE ASSISTÊNCIA TÉCNICA	FRANQUIA	ALTERAÇÃO DE CERTIFICADO	OUTROS (DUAS CATEGORIAS OU MAIS)
<b>Anual</b>							
2014	225	35	174	768	78	404	26
2015	188	37	152	555	36	401	31
2016	170	13	145	234	26	393	46
2017	204	20	144	175	94	499	30
2018	228	23	142	191	125	465	33
2019	279	26	119	148	79	489	25
2020	207	22	112	96	76	489	42
2021	203	39	107	145	68	538	35
<b>Acumulado no ano</b>	<b>11</b>	<b>3</b>	<b>7</b>	<b>22</b>	<b>41</b>	<b>34</b>	<b>3</b>
Janeiro/2022	11	3	7	22	41	34	3
<b>Comparação mês a mês</b>							
Janeiro/2021	16	2	10	7	0	30	6
Dezembro/2021	24	6	16	10	4	88	5
<b>Var. % Jan/2022 / Jan/2021</b>	<b>-31,3</b>	<b>50,0</b>	<b>-30,0</b>	<b>214,3</b>		<b>13,3</b>	<b>-50,0</b>
<b>Var. % Jan/2022/ Dez/2021</b>	<b>-54,2</b>	<b>-50,0</b>	<b>-56,3</b>	<b>120,0</b>	<b>925,0</b>	<b>-61,4</b>	<b>-40,0</b>
<b>Acumulado de doze meses</b>							
Fev/2021 - Jan/2022 (C)	198	40	104	160	109	542	32
Fev/2020 - Jan/2021 (D)	204	23	116	94	62	491	46
<b>Var. % (C)/(D)</b>	<b>-2,9</b>	<b>73,9</b>	<b>-10,3</b>	<b>70,2</b>	<b>75,8</b>	<b>10,4</b>	<b>-30,4</b>

Fonte: INPI / AECON

**Figura I – Pedidos de Propriedade Industrial por Mês (Janeiro/2016 – Janeiro/2022)**



## **PEDIDOS ACUMULADOS EM 12 MESES**

---

Os depósitos acumulados de patentes, no período fevereiro/2021-janeiro/2022, totalizaram 26.944, um aumento de 0,9% sobre o período fevereiro/2020-janeiro/2021, quando alcançaram 26.701. Entre fevereiro/2021 e janeiro/2022, as patentes de invenção totalizaram 24.265 depósitos, indicando crescimento de 1,2% sobre o período anterior, quando alcançaram 23.971. Os depósitos acumulados em 12 meses de modelos de utilidade totalizaram 2.569 depósitos, apresentando uma variação negativa de 2,8% sobre o período anterior, quando alcançaram 2.642 depósitos. Já os depósitos acumulados nos últimos 12 meses de certificados de adição totalizaram 110 depósitos, frente a 88 depósitos no período anterior (alta de 25,0%).

Os depósitos acumulados de marcas, no período fevereiro/2021-janeiro/2022, totalizaram 391.475 pedidos, um aumento de 30,5% sobre o período anterior (300.051).

Os pedidos de desenhos industriais, no período fevereiro/2021-janeiro/2022, totalizaram 6.794, uma variação positiva de 9,2% sobre o período anterior, com 6.224 depósitos.

Os depósitos de programas de computador, no período fevereiro/2021-janeiro/2022, alcançaram 3.296, indicando variação positiva de 12,3% sobre o período anterior (2.936).

Os pedidos de averbações de contratos alcançaram 1.185 pedidos no período fevereiro/2021-janeiro/2022, indicando crescimento de 14,3% sobre o período anterior (1.037).

No período acumulado nos últimos 12 meses, indicações geográficas alcançaram 8 pedidos, frente a 17 pedidos no período fevereiro/2020-janeiro/2021; enquanto topografias de circuitos integrados não tiveram pedidos, frente a 2 pedidos no período anterior.

**Figura II – Pedidos Acumulados em 12 meses (Janeiro/2016 – Janeiro/2022)**

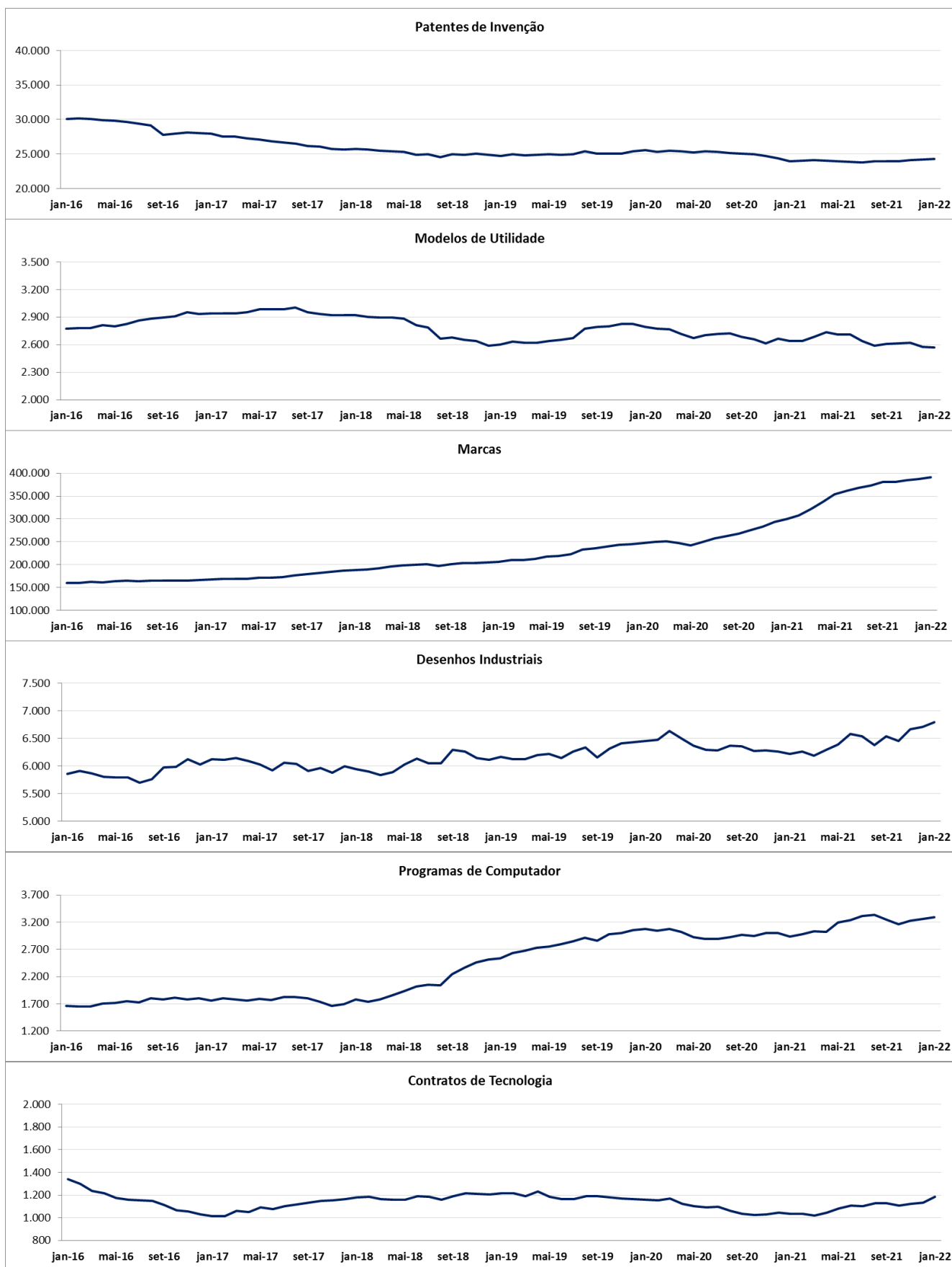

## EM FOCO | PERFIL DOS PEDIDOS POR PAÍS DEPOSITANTE EM 2022

### ➤ PATENTES

No mês de janeiro de 2022 foram depositados 1.871 pedidos de patentes: 1.700 de patentes de invenção, 165 de modelos de utilidade e 6 de certificados de adição. No total, clientes de 49 países solicitaram proteção de patentes. Entre os países que mais depositaram pedidos de patentes de invenção, estiveram os Estados Unidos (29%), Brasil (16%), Alemanha e China (7% cada), Suíça, França e Japão (5% cada). Entre os depósitos de modelo de utilidade, depositantes residentes do Brasil foram responsáveis por 98% dos pedidos.

Ainda em relação ao mês de janeiro de 2022, do total de pedidos de patentes de invenção, 73% representaram a entrada na fase nacional de pedidos PCT. Nesse período, dentre os países que mais depositaram pedidos de patentes de invenção, todos depositaram mais de 74% dos seus pedidos via PCT, à exceção do Brasil, com apenas 3,7% desses pedidos via PCT.

### ➤ MARCAS

Foram depositados, no mês de janeiro de 2022, 28.994 pedidos de marcas. Nesse período, depositantes de 73 países solicitaram proteção para suas marcas: os do Brasil foram responsáveis por 81% dos pedidos e os dos Estados Unidos, por 4%.

### ➤ DESENHOS INDUSTRIAIS

Do total de pedidos de desenhos industriais depositados no mês de janeiro de 2022 (482 pedidos), participaram depositantes de 23 países. Entre os principais depositantes, os do Brasil foram responsáveis por 70% dos pedidos, seguido por Estados Unidos (8%), Reino Unido (4%), China e Alemanha (3% cada).

### ➤ CONTRATOS

No mês de janeiro de 2022 foram depositados 121 pedidos de averbação de contratos, solicitados por depositantes de 8 países, sendo os pedidos, na sua maioria, protocolados por representantes do Brasil (56%), seguido por Estados Unidos com 36%, podendo ser cedente ou cessionário.

**Figura III- Pedidos por País de Origem dos Depósitos (Janeiro/2022)**

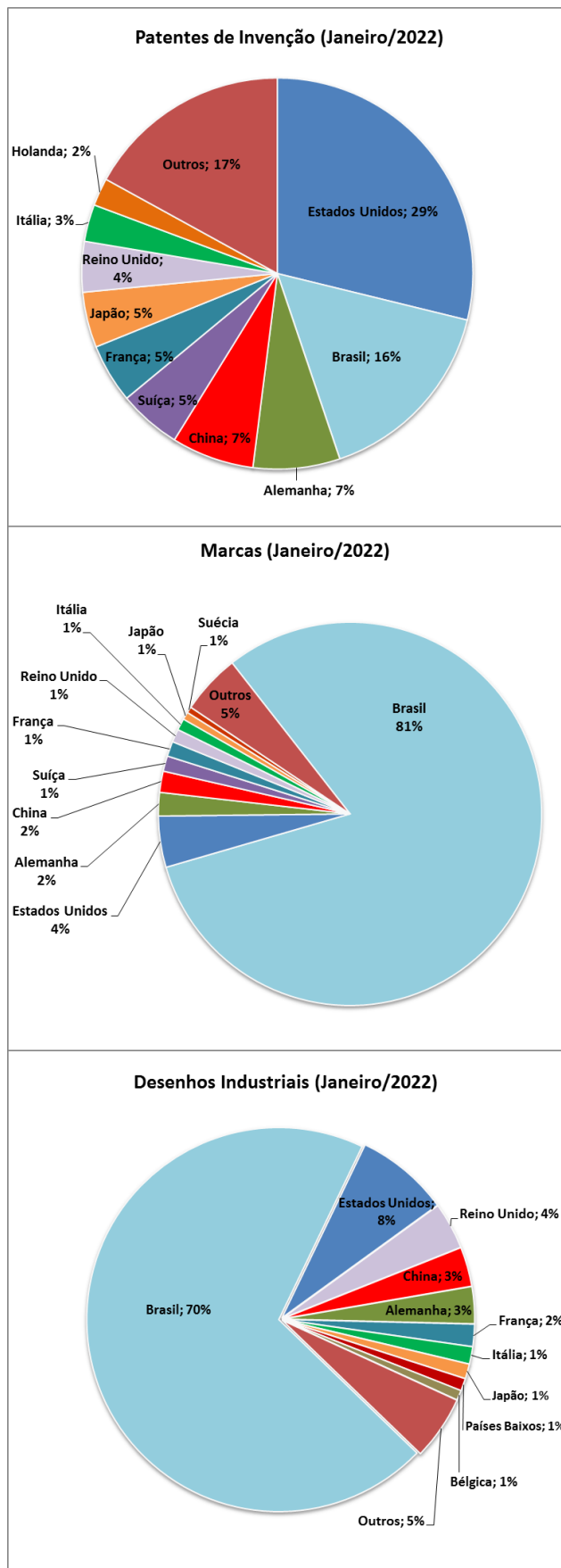

**EM FOCO | DEPÓSITOS INTERNACIONAIS (PCT)**

➤ **TOTAL DE DEPÓSITOS**

Foram depositados no **Organismo Receptor Brasileiro (RO/BR)** no mês de janeiro de 2022, 31 **pedidos internacionais**. (Tabela IV). Dentre eles, 17 pedidos (54,8%) por pessoa jurídica, 12 pedidos (38,7%) efetuados por pessoa física, 1 pedido (3,2%) por Universidade/Instituição de Ensino, e 1 pedido (3,2%) por Governo/Centro de Pesquisa. (Figura IV).

➤ **TIPO DE REQUERENTE E AUTORIDADE INTERNACIONAL DE PESQUISA (ISA)**

Dos 31 pedidos internacionais recebidos no mês de janeiro de 2022, 30 pedidos (96,8%) indicaram o Brasil como **Autoridade Internacional de Pesquisa (ISA/BR)**. O Escritório Europeu (ISA/EP) foi indicado em 1 pedido (3,2%). Não tiveram pedidos indicados: o Escritório dos Estados Unidos (ISA/US), o Escritório da Áustria (ISA/AT) e o Escritório da Suécia (ISA/SE). (Figura V).

➤ **TEMPO DE TRANSMISSÃO**

Em relação ao tempo transcorrido do recebimento do depósito, seu exame formal e **transmissão à Secretaria Internacional da OMPI (IB)**, no mês de janeiro de 2022, o INPI (RO/BR) transmitiu 31 pedidos (100%) em até 1 semana. Quanto à **transmissão para a Autoridade Internacional de Pesquisa (ISA)** competente, 22 pedidos (71,0%) foram transmitidos em até 4 semanas e 9 pedidos (29,0%) estão aguardando pagamento por parte do requerente. (Figura VI).

**Tabela IV - Pedidos de Depósito via PCT (2017 - 2022)**

PATENTES	2017	2018	2019	2020	2021	nov/21	dez/21	jan/22	Δ Jan.22 / Dez.21
Depósitos Internacionais	558	570	617	657	587	51	49	31	-36,7%

**Figura IV - Depósitos internacionais no RO/BR por Tipo de Requerente (Janeiro/2022)**

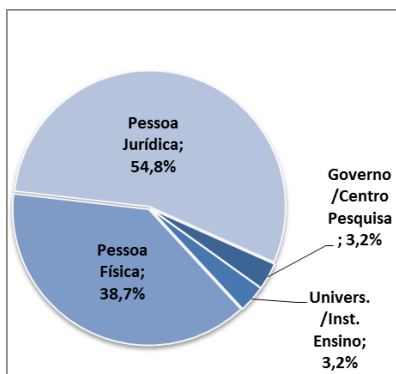

**Figura V - Depósitos Internacionais por Autoridade Internacional de Pesquisa (Janeiro/2022)**

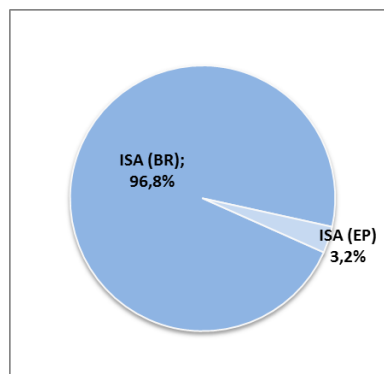

**Figura VI - Tempo de Transmissão para IB e para ISA (Janeiro/2022)**

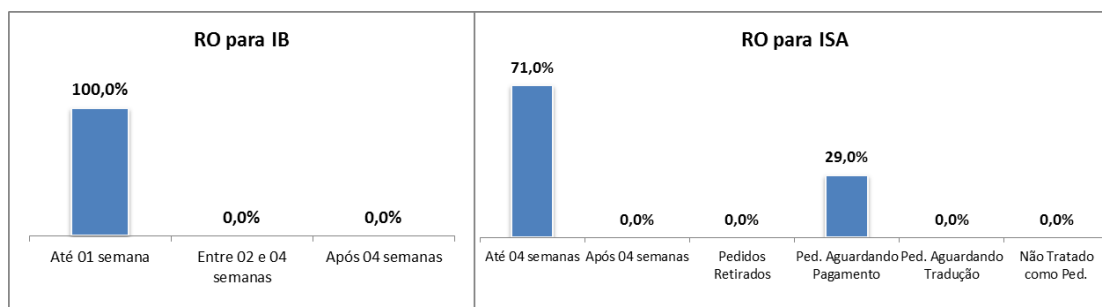

## EM FOCO | PERFIL DOS PEDIDOS DE RESIDENTES EM 2022

### ➤ PATENTES DE INVENÇÃO

No mês de janeiro de 2022, entre os 272 depósitos de patentes de invenção, efetuados por residentes, a categoria de pessoas físicas respondeu por 127 depósitos ou 47% do total. Outras categorias também se destacaram: empresas de médio e grande porte (77 ou 28%); instituições de ensino e pesquisa e governo (38 ou 14%); e MEI, microempresa e EPP (30 ou 11%).

### ➤ MODELOS DE UTILIDADE

Os depósitos de modelos de utilidade efetuados por residentes, no mês de janeiro de 2022 alcançaram 161 depósitos. Destacou-se a categoria de pessoas físicas, responsável por 111 pedidos ou 69% do total. Outras categorias com participação relevante foram MEI, microempresa e EPP (32 ou 20%) e empresas de médio e grande porte (14 pedidos ou 9%).

### ➤ MARCAS

Entre os 23.501 depósitos de marcas efetuados por residentes, no mês de janeiro de 2022, destacaram-se as seguintes categorias: MEI, microempresa e EPP com 11.749 pedidos ou 50% do total; pessoas físicas (6.832 ou 29%) e empresas de médio e grande porte (4.431 ou 19%).

### ➤ DESENHOS INDUSTRIAIS

Os residentes efetuaram, no mês de janeiro de 2022, 337 depósitos de desenhos industriais, destacando-se as seguintes categorias: pessoas físicas (123 pedidos ou 36%), MEI, microempresa e EPP (115 ou 34%), e empresas de médio e grande porte (93 ou 28%).

### ➤ PROGRAMAS DE COMPUTADOR

Entre os 178 depósitos de programas de computador efetuados por residentes no Brasil, no mês de janeiro de 2022, destacaram-se as seguintes categorias: empresas de médio e grande porte (61 pedidos ou 34%); pessoas físicas (61 pedidos ou 34%); instituições de ensino e pesquisa e governo (25 pedidos ou 14%); e MEI, microempresa e EPP (25 pedidos ou 14%).

### ➤ CONTRATOS

No mês de janeiro de 2022, foram apresentados 68 pedidos de averbação de contratos por parte de residentes, sendo que 59 (87%) foram apresentados por empresas de médio e grande porte; 7 (10%) por MEI, microempresa e EPP; e 2 (3%) por pessoas físicas.

**Figura VII – Pedidos de Propriedade Industrial dos Residentes por Tipo de Depositante (Janeiro/2022)**

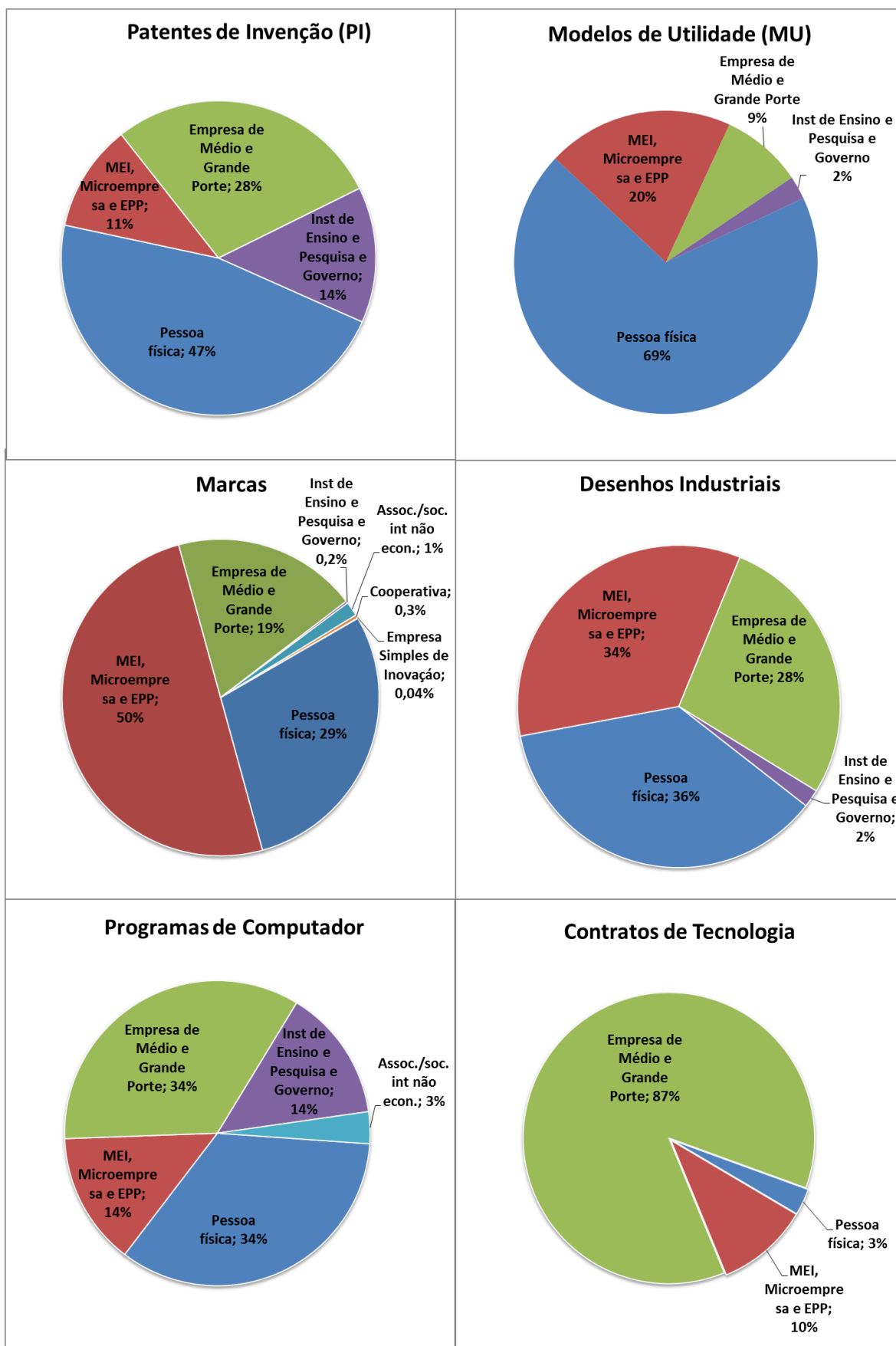

## ANEXO: EVOLUÇÃO DAS DECISÕES

### Tabela V – Pedidos e Decisões de Propriedade Industrial

PATENTES	2014	2015	2016	2017	2018	2019	2020	2021	nov/21	dez/21	jan/22	Δ Jan.22 / Dez.21
Depósitos	33.182	33.043	31.020	28.667	27.551	28.318	27.091	26.921	2.295	2.676	1.871	-30,1%
Decisões	22.336	15.842	25.481	44.781	41.503	44.486	60.779	51.029	4.584	4.325	2.791	-35,5%
Concessões	3.123	3.895	4.771	6.250	11.090	13.750	21.309	27.644	2.809	2.298	1.837	-20,1%
Indeferimentos	2.586	2.864	3.167	4.324	5.701	5.270	4.661	5.308	517	534	259	-51,5%
Arquivamentos	16.574	8.978	17.488	34.112	24.637	25.340	34.622	18.038	1.258	1.493	689	-53,9%
Desistências Homologadas	53	105	55	95	75	126	187	39	-	-	6	
MARCAS	2014	2015	2016	2017	2018	2019	2020	2021	nov/21	dez/21	jan/22	Δ Jan.22 / Dez.21
Depósitos	157.016	158.709	166.368	186.103	204.419	245.197	293.502	386.845	31.780	29.540	28.994	-1,8%
Decisões	157.600	189.916	195.896	258.823	379.767	384.532	248.194	283.663	34.680	25.599	23.431	-8,5%
Concessões	85.810	96.050	99.938	123.362	191.813	205.846	141.775	168.413	20.900	15.461	14.203	-8,1%
Indeferimentos	27.399	36.814	41.610	65.503	105.379	86.749	63.953	74.811	7.792	6.542	4.616	-29,4%
Arquivamentos	42.276	56.413	51.210	65.814	75.880	84.464	35.769	32.105	5.637	2.815	4.076	44,8%
Pedidos Considerados Inexistentes	2.115	639	3.138	4.144	6.695	7.473	6.697	8.334	351	781	536	-31,4%
DESENHOS INDUSTRIAIS	2014	2015	2016	2017	2018	2019	2020	2021	nov/21	dez/21	jan/22	Δ Jan.22 / Dez.21
Depósitos	6.590	6.039	6.027	6.000	6.111	6.433	6.263	6.711	722	596	482	-19,1%
Decisões	4.662	5.008	9.122	9.298	12.166	7.413	6.441	6.403	659	420	488	16,2%
Concessões	4.339	3.285	6.972	6.212	8.699	5.835	5.391	5.468	591	389	403	3,6%
Indeferimentos	100	215	1.381	1.381	1.197	183	87	55	5	2	3	50,0%
Arquivamentos	223	1.508	769	1.579	1.811	792	543	571	38	21	50	138,1%
Outros			-	126	459	603	420	309	25	8	32	300,0%
PROGRAMAS DE COMPUTADOR	2014	2015	2016	2017	2018	2019	2020	2021	nov/21	dez/21	jan/22	Δ Jan.22 / Dez.21
Depósitos	1.609	1.616	1.802	1.692	2.511	3.049	2.999	3.259	361	348	178	-48,9%
Registros	1.770	1.128	2.492	5.507	5.140	3.051	2.920	3.180	329	378	181	-52,1%
CONTRATOS DE TECNOLOGIA	2014	2015	2016	2017	2018	2019	2020	2021	nov/21	dez/21	jan/22	Δ Jan.22 / Dez.21
Depósitos	1.710	1.400	1.027	1.166	1.207	1.165	1.045	1.135	95	153	121	-20,9%
Decisões	1.899	1.672	1.377	1.380	1.268	1.243	1.066	1.178	120	96	93	-3,1%
Averbações	1.771	1.383	1.245	1.107	1.085	1.022	890	1.037	103	83	89	7,2%
Indeferimentos	61	43	61	23	16	14	11	10	-	1	-	-100,0%
Arquivamentos	67	246	59	239	138	164	125	99	14	7	2	-71,4%
Inexistente				21	29	43	40	32	3	5	2	-60,0%
INDICAÇÕES GEOGRÁFICAS	2014	2015	2016	2017	2018	2019	2020	2021	nov/21	dez/21	jan/22	Δ Jan.22 / Dez.21
Depósitos	12	12	5	10	7	16	17	9	-	-	-	
Decisões	5	4	6	4	9	12	13	18	-	-	-	
Concessões	3	4	6	4	6	6	9	13	-	-	-	
Indeferimento	-	-	-	-	-	1	1	3	-	-	-	
Arquivamentos	2	-	-	-	3	5	3	2	-	-	-	
TOPOGRAFIAS DE CIRCUITO INTEGRADO	2014	2015	2016	2017	2018	2019	2020	2021	nov/21	dez/21	jan/22	Δ Jan.22 / Dez.21
Depósitos	1	3	9	3	3	3	2	-	-	-	-	
Registros				22	-	5	2	-	-	-	-	

Fonte: INPI / AECON

Nota 1: Esta edição do mês de fevereiro de 2022 do Boletim Mensal de Propriedade Industrial passa a incluir dados dos processos do Protocolo de Madri nas estatísticas de marcas. Os dados sobre depósitos e decisões de marcas foram revistos, a partir de novembro de 2019, quando teve início o recebimento das designações ao Brasil. A sistemática de aferição desses dados é explicada em Notas Metodológicas, ao final do Boletim.

Nota 2: Foram retificados os dados sobre decisões finais de desenhos industriais relativos aos anos de 2017, 2018 e 2019, em decorrência de melhorias na base de dados que dão origem aos mesmos, a Base de Dados sobre Propriedade Industrial (BADEPI), destacando-se a renumeração de pedidos e a correção de cruzamentos de tabelas de depósitos e despachos.

**Tabela VI – Pedidos e Decisões por Tipo de Patente**

<b>PATENTES DE INVENÇÃO</b>	<b>2018</b>	<b>2019</b>	<b>2020</b>	<b>2021</b>	<b>nov/21</b>	<b>dez/21</b>	<b>jan/22</b>	<b>Δ Jan.22 / Dez.21</b>
<b>Depósitos</b>	<b>24.857</b>	<b>25.396</b>	<b>24.339</b>	<b>24.238</b>	<b>2.079</b>	<b>2.453</b>	<b>1.700</b>	<b>-30,7%</b>
<b>Decisões</b>	<b>37.788</b>	<b>41.232</b>	<b>58.300</b>	<b>48.103</b>	<b>4.341</b>	<b>4.077</b>	<b>2.660</b>	<b>-34,8%</b>
Concessões	9.968	12.704	20.416	26.887	2.700	2.234	1.786	-20,1%
Indeferimentos	5.081	4.694	4.127	4.874	479	509	219	-57,0%
Arquivamentos	22.676	23.715	33.582	16.306	1.162	1.334	650	-51,3%
Desistências Homologadas	63	119	175	36	-	-	5	
<b>MODELOS DE UTILIDADE</b>	<b>2018</b>	<b>2019</b>	<b>2020</b>	<b>2021</b>	<b>nov/21</b>	<b>dez/21</b>	<b>jan/22</b>	<b>Δ Jan.22 / Dez.21</b>
<b>Depósitos</b>	<b>2.587</b>	<b>2.824</b>	<b>2.663</b>	<b>2.574</b>	<b>202</b>	<b>213</b>	<b>165</b>	<b>-22,5%</b>
<b>Decisões</b>	<b>3.594</b>	<b>3.188</b>	<b>2.402</b>	<b>2.811</b>	<b>235</b>	<b>242</b>	<b>124</b>	<b>-48,8%</b>
Concessões	1.098	1.022	857	701	108	59	45	-23,7%
Indeferimentos	618	570	525	417	36	25	40	60,0%
Arquivamentos	1.866	1.590	1.008	1.690	91	158	38	-75,9%
Desistências Homologadas	12	6	12	3	-	-	1	
<b>CERTIFICADO DE ADIÇÃO</b>	<b>2018</b>	<b>2019</b>	<b>2020</b>	<b>2021</b>	<b>nov/21</b>	<b>dez/21</b>	<b>jan/22</b>	<b>Δ Jan.22 / Dez.21</b>
<b>Depósitos</b>	<b>107</b>	<b>98</b>	<b>89</b>	<b>109</b>	<b>14</b>	<b>10</b>	<b>6</b>	<b>-40,0%</b>
<b>Decisões</b>	<b>121</b>	<b>66</b>	<b>77</b>	<b>115</b>	<b>8</b>	<b>6</b>	<b>7</b>	<b>16,7%</b>
Concessões	24	24	36	56	1	5	6	20,0%
Indeferimentos	2	6	9	17	2	-	-	
Arquivamentos	95	35	32	42	5	1	1	0,0%
Desistências Homologadas	-	1	-	-	-	-	-	

Fonte: INPI / AECON

**Figura VIII – Pedidos e Decisões de Propriedade Industrial (Janeiro/2021 a Janeiro/2022)**



## NOTAS METODOLÓGICAS

O **Boletim Mensal de Propriedade Industrial** tem como fonte os dados disponibilizados nas **Estatísticas Preliminares** no que tange aos pedidos de depósito e às decisões no INPI, no mês de referência. O caráter preliminar desses dados estatísticos se refere ao número limitado de informações contidas neste levantamento e ao dinamismo das bases de dados do INPI, que pode implicar alguma divergência em relação à coleta de dados feita em outras datas.

Os metadados e o anexo metodológico das **Estatísticas Preliminares** estão disponíveis na página da AECON no portal do INPI (<https://www.gov.br/inpi/pt-br/central-de-conteudo/estatisticas>). Em particular, com relação à elaboração do Boletim, alguns aspectos metodológicos são relevantes:

1. São considerados como pedidos de depósito aqueles protocolados no INPI na data de referência da coleta e análise dos dados, utilizando-se para aferição os dados dos registros administrativos de entradas no Sistema de Protocolo Automatizado Geral – PAG.
  - 1.1 No caso de patentes, a partir da numeração dos pedidos protocolados é possível diferenciá-los em três categorias: pedidos depositados diretamente no INPI, pedidos PCT que solicitaram entrada na Fase Nacional e os pedidos divididos (de um pedido de patente depositado anteriormente). Devido à limitação dos dados do PAG, não é possível diferenciar se os pedidos divididos se referem a pedidos originalmente depositados diretamente no INPI ou a pedidos depositados originalmente via PCT.
  - 1.2 No caso de marcas, além dos pedidos protocolados no PAG, são também consideradas depósitos as designações ao Brasil, via Protocolo de Madri, que entrou em vigor no país em 02/10/2019. Os dados referentes a esses depósitos, enviados pela OMPI ao escritório brasileiro, são armazenados no *Industrial Property Adminstratios System* – IPAS.
2. No PAG é aceito apenas o nome de um depositante para cada processo. Por exemplo, no caso do pedido de depósito de patente ter “n” depositantes apenas o nome de um deles consta no PAG e corresponde àquele que protocolou o pedido.
3. Os dados relativos à natureza do depositante foram estruturados conforme as informações prestadas pelos próprios, ou seja, conforme estes se apresentaram ao protocolar o pedido de depósito no PAG: instituição de ensino e pesquisa, órgão público, microempreendedor individual – MEI, microempresa, empresa de pequeno porte, associação com intuito não econômico, sociedade com intuito não econômico, pessoa física e cooperativa. Para fins de elaboração do Boletim, as empresas que se apresentaram como ‘pessoa jurídica’ foram consideradas como empresa de médio e grande porte.
4. As informações sobre as principais decisões que dão fim ao processamento do pedido foram estruturadas em conjunto com cada diretoria técnica. As decisões são publicadas na Revista da Propriedade Industrial (RPI) no mês de referência.

## CONCEITOS RELATIVOS AO PCT

O PCT (Patent Cooperation Treaty) – Tratado de Cooperação em Matéria de Patentes é um tratado multilateral que permite a proteção patentária de uma invenção, simultaneamente, num grande número de países, por intermédio de um único depósito, chamado depósito internacional. Este tratado é administrado pela OMPI (Organização Mundial da Propriedade Intelectual) e conta com 152 países signatários, entre eles o Brasil. O seu principal objetivo é simplificar e tornar mais econômica a proteção das invenções quando a mesma for pedida em vários países.

O Organismo Receptor Brasileiro (RO/BR) trabalha com 5 Autoridades Internacionais de Pesquisa (ISA), a saber:

- ISA/AT – Escritório de Patentes da Áustria (APO);
- ISA/BR – Instituto Nacional da Propriedade Industrial (INPI);
- ISA/EP – Escritório Europeu de Patentes (EPO);
- ISA/SE – Escritório de Patentes e Registros da Suécia (SPRO) e
- ISA/US – Escritório de Patentes e Marcas dos Estados Unidos (USPTO).

As siglas que aparecem na seção “Em Foco: Depósitos Internacionais (PCT)” são:

IB (International Bureau) – Secretaria Internacional

ISA (International Search Authority) – Autoridade Internacional de Pesquisa

OMPI – Organização Mundial da Propriedade Intelectual

PCT (Patent Cooperation Treaty) – Tratado de Cooperação em Matéria de Patentes

RO (Receiving Office) – Organismo Receptor

RO/BR – Organismo Receptor Brasileiro

## **DADOS RELATIVOS ÀS DESIGNAÇÕES AO BRASIL NO ÂMBITO DO PROTOCOLO DE MADRID**

Com a entrada em vigor do Protocolo de Madrid, ocorrida em 02/10/2019, as entradas de pedidos de marcas passaram a ter duas vias, a direta, referente aos pedidos depositados diretamente no INPI, e as relativas às designações ao Brasil, enviadas ao INPI, no âmbito da tramitação de pedidos internacionais recepcionados pela OMPI, originários de um dos países membros do Protocolo (atualmente são 120 países), os quais são transmitidos aos países designados pelo depositante, com o objetivo de obter o registro da marca. Desta forma, as designações passaram a ser consideradas como depósitos, compondo, juntamente com os depósitos recebidos por via direta, o total de pedidos recebidos no Instituto, no período de referência, requerendo, portanto, que os dados sobre depósitos de marcas fossem revistos, a partir de novembro de 2019, quando teve início o recebimento das designações ao Brasil. Consequentemente, fez-se necessária a apresentação, com a devida retificação, dos dados anuais de depósitos referentes a 2019 e 2020 e dados mensais de 2021, de modo que tanto os valores absolutos quanto os indicadores associados fossem ajustados aos novos dados, particularmente os constantes das Tabelas I e V e das Figuras I, II e VIII do presente Boletim.

Além da incorporação das designações aos depósitos, as respectivas decisões também foram contabilizadas, juntamente com as decisões em pedidos recebidos por via direta, referentes a concessões, indeferimentos, arquivamentos e pedidos considerados inexistentes, constantes discriminadas nestas categorias na Tabela V, sendo que na Figura VIII mostra apenas as decisões totais. No caso das designações, foram criadas categorias específicas de decisões, a saber, concessão de registro em designação, indeferimento em designação, indeferimento parcial em designação (que corresponde ao deferimento parcial da designação, ou seja, quando a marca é indeferida em classes reivindicadas para as quais foram identificados impedimentos, conforme a legislação brasileira vigente) e decisão de considerar pedido internacional inexistente.

Um importante aspecto das designações diz respeito ao fato de fazerem uso do sistema multiclasse, significando que a contagem de pedidos, quer sejam depositados por via direta (ainda depositados em apenas uma classe) ou via Protocolo de Madri, passa a ser por classes, impactando sobremaneira as estatísticas de marcas.