

Boletim Mensal de Propriedade Industrial

Estatísticas preliminares

Resultados
Março/2026





MINISTÉRIO DO DESENVOLVIMENTO, INDÚSTRIA, COMÉRCIO E SERVIÇOS
INSTITUTO NACIONAL DA PROPRIEDADE INDUSTRIAL
DIRETORIA EXECUTIVA
COORDENAÇÃO-GERAL DE ECONOMIA E INOVAÇÃO

Instituto Nacional da Propriedade Industrial – INPI

Presidente: Júlio César Castelo Branco Reis Moreira

Diretora Executiva: Tânia Cristina Lopes Ribeiro

Unidade Responsável: Coordenação-Geral de Economia e Inovação

Economista-Chefe: Rodrigo Vieira Ventura

INPI Data: <https://www.gov.br/inpi/pt-br/inpi-data>

E-mail: economia@inpi.gov.br

Elaboração: Rodrigo Ventura, Fernando Linhares, Kátia Freitas, Arthur Schilithz, Gustavo Travassos, Luís Henrique Romani de Campos, Marcelo Drummond, Alize Pereira.

Nota: Autorizada a reprodução, desde que citada a fonte.

Rua Mayrink Veiga 9, Centro, Rio de Janeiro, CEP 20090-910, telefone: (21) 3037-4000

Ficha catalográfica elaborada pela Biblioteca Economista Claudio Treiguer – INPI

B588 Boletim mensal de propriedade industrial: estatísticas preliminares. / Instituto Nacional da Propriedade Industrial (INPI). Presidência. Diretoria Executiva. Coordenação-Geral de Economia e Inovação (CGEI) - - Vol. 1, n.1 (2016) - - Rio de Janeiro: INPI, 2026-

Mensal

Disponível em: <<http://www.gov.br/inpi/pt-br/inpi-data>>

1. Propriedade industrial – Brasil - Estatísticas. 2. Propriedade industrial – Brasil - Boletim informativo. 3. Propriedade industrial – Brasil - Indicadores. I. Instituto Nacional da Propriedade Industrial (Brasil).

CDU: 347.77:31(81)



Destques Março/2026

Depósitos, Concessões, Registros e Averbações de PI

Período	Patentes	Marcas	Desenhos Industriais	Programas de Computador	Contratos	Indicações Geográficas	Topografias de Circuitos Integrados
Depósitos							
Janeiro-Março 2026	7.879	98.636	2.300	2.202	135	5	5
Acumulado no ano	7.879	98.636	2.300	2.202	135	5	5
Acumulado 12 meses	30.991	492.434	10.141	8.181	654	21	12
Concessões, Registros e Averbações							
Janeiro-Março 2026	3.624	131.857	1.953	2.172	157	7	7
Acumulado no ano	3.624	131.857	1.953	2.172	157	7	7
Acumulado 12 meses	14.306	268.528	8.780	7.924	611	28	12

Fonte: INPI / CGEI.

Nota: Em marcas, a contagem dos depósitos considera o número de classes. Nas demais formas de proteção, usa-se a contagem por pedidos.

Acumulado no Ano

(var. % mar/2026 contra igual período do ano anterior)

- Houve aumento do número de **depósitos** de patentes (22,2%), desenhos industriais (13,2%) e programas de computador (75,2%). Já em marcas (-10,9%) e em contratos de tecnologia (-32,8%) observou-se queda.
- Quanto às **concessões**, ocorreu crescimento em patentes (23,2%). Também aumentaram os **registros** de marcas (230,6%), desenhos industriais (19,9%) e programas de computador (76,6%). As **averbações** de contratos de tecnologia (-21,5%) apresentaram queda.

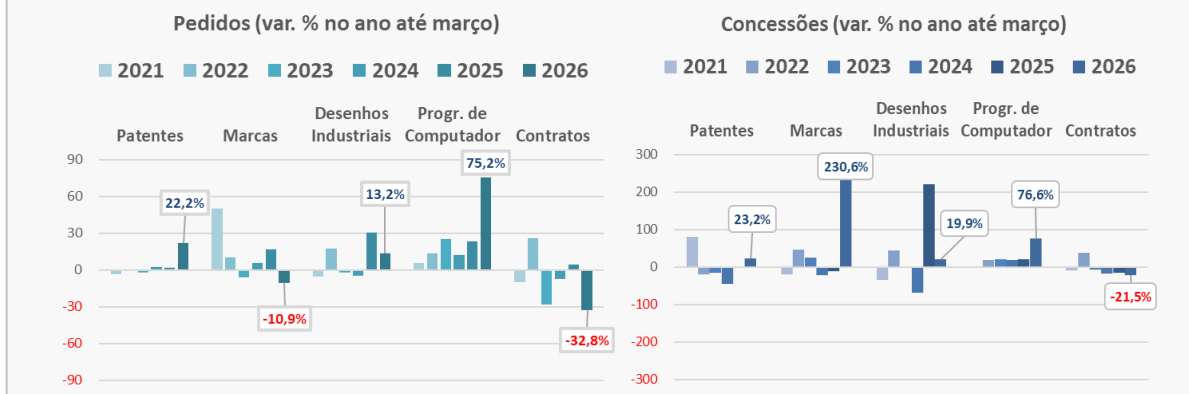

Média Móvel Trimestral (*)

(var. % trimestre encerrado em mar/2026 contra trimestre encerrado em fev/2026)

- Ocorreu crescimento do número de **depósitos** de marcas (8,5%) e desenhos industriais (5,8%). Apresentaram redução, os depósitos de patentes (-0,8%), programas de computador (-3,4%) e de contratos de tecnologia (-24,2%).
- No que se refere aos **registros**, observou-se crescimento em marcas (15,1%) e redução em desenhos industriais (-0,1%) e programas de computador (-1,5%). Também caíram as **concessões** de patentes (-14,8%) e as **averbações** de contratos de tecnologia (-17,8%).

As Tabelas Completas estão disponíveis no **INPI Data**, acessível em:
< <https://www.gov.br/inpi/pt-br/inpi-data/dados-e-series-temporais/estatisticas-preliminares> >.



Depósitos

Acumulado no Ano

Os depósitos de **patentes** acumulados até março totalizaram 7.879, um crescimento de 22,2% em relação ao mesmo período do ano anterior. Os depósitos de **marcas** totalizaram 98.636 pedidos, uma queda de 10,9% nesta base de comparação. Foram totalizados 2.300 pedidos de registro de **desenhos industriais** (+13,2%) e 2.202 de **programas de computador** (+75,2%), enquanto os **contratos de tecnologia** apresentaram 135 pedidos de averbação (-32,8%). Foram 5 pedidos de reconhecimento de **indicação geográfica** (contra 4 em 2025) e 5 pedidos de registro de **topografias de circuitos integrados** (contra 0 em 2025).

Evolução da Média Móvel Trimestral

No trimestre janeiro-março/2026, os depósitos de **patentes** chegaram a 7.879, uma redução de 0,8% em relação ao trimestre móvel encerrado em fevereiro. Em relação a **marcas**, foram realizados, no trimestre encerrado em março, 98.636 pedidos de registro, representando um aumento de 8,5% em relação ao trimestre móvel anterior. No trimestre janeiro-março/2026 observou-se, ainda, 2.300 pedidos de registro de **desenhos industriais** (+5,8%), 2.202 de **programas de computador** (-3,4%) e 135 pedidos de averbação de **contratos de tecnologia** (-24,2%). Quanto a **indicações geográficas** foram apresentados 5 pedidos de reconhecimento (frente à 4 no trimestre anterior). Relativamente a **topografias de circuitos integrados**, foram apresentados 5 pedidos de registro (frente à 4 no trimestre anterior).

Depósitos de Propriedade Industrial (acumulado no ano até março)

	Patentes	Marcas	Desenhos Industriais	Programas de Computador	Contratos	Indicações Geográficas	Topografias de Circuitos Integrados
2021	6.330	86.471	1.419	637	230	2	0
2022	6.309	95.457	1.666	724	289	1	1
2023	6.184	89.892	1.631	906	207	4	1
2024	6.348	94.764	1.555	1.019	192	12	1
2025	6.445	110.663	2.031	1.257	201	4	0
2026	7.879	98.636	2.300	2.202	135	5	5

Fonte: INPI / CGEI.

Nota: Para cada ano considerou-se o período acumulado até o mês de referência (janeiro a março).

Variação das quantidades de Depósitos de Propriedade Industrial (variação %) (1)

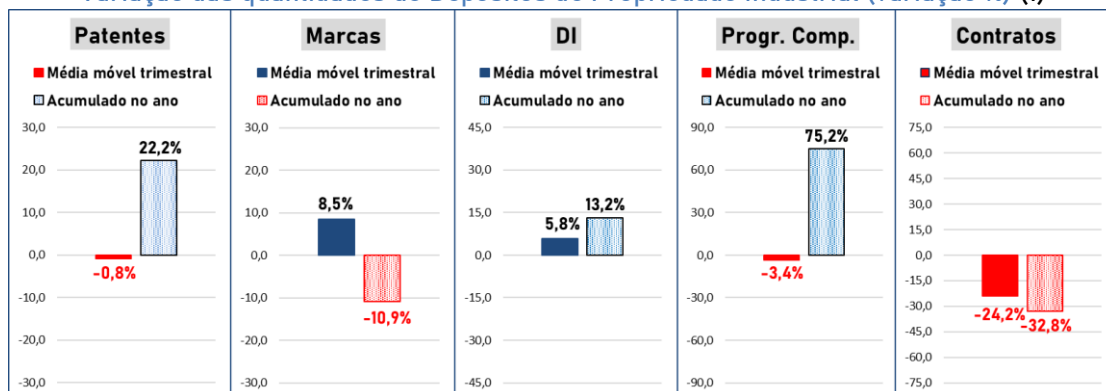

Nota (1): Sobre o cálculo da variação % i) **MÉDIA MÓVEL TRIMESTRAL**: Janeiro-Março/2026 contra Dezembro/2025-Fevereiro/2026; ii) **ACUMULADO NO ANO**: Janeiro-Março/2026 contra Janeiro-Março/2025.

Nota (2): No acumulado de Janeiro a Março/2026 foram efetuados 5 pedidos de Indicações Geográficas, frente a 4 pedidos no mesmo período do ano anterior. Em relação às Topografias de Circuitos Integrados, foram efetuados 5 depósitos contra nenhum no período anterior.



País de Origem do Pedido

Depositantes de 57 países solicitaram proteção de patentes até março de 2026. Entre os países que mais depositaram pedidos de patentes de invenção, estiveram o **Brasil** (27%), **EUA** (25%), **China** (11%), **Alemanha** (5%) e **Japão** (4%). Em março o acumulado no ano de depósitos de patentes de invenção atingiu 7.149 e teve o Brasil como principal país de origem, com 1.959 pedidos, enquanto que os pedidos de depositantes dos **EUA** totalizaram 1.769. Entre os depósitos de marcas, desenhos industriais e contratos de tecnologia, a maioria dos pedidos foram protocolados por depositantes do **Brasil**.

Natureza Jurídica do Depositante Residente

Até março de 2026, as **pessoas físicas** responderam por 53% dos 1.959 depósitos de patentes de invenção efetuados por residentes no Brasil. Entre os 87.212 depósitos de marcas, destaque para **MEI, microempresa e EPP** (46%). Dentre os 1.736 depósitos de desenhos industriais, o destaque são as **pessoas físicas** (38%). Já entre os 2.202 depósitos de programas de computador as **pessoas físicas** representam 41%. Entre os 102 pedidos de averbação de contratos de tecnologia há predomínio absoluto de **empresas de médio e grande porte** (84%).

País de Origem (janeiro-março/2026)

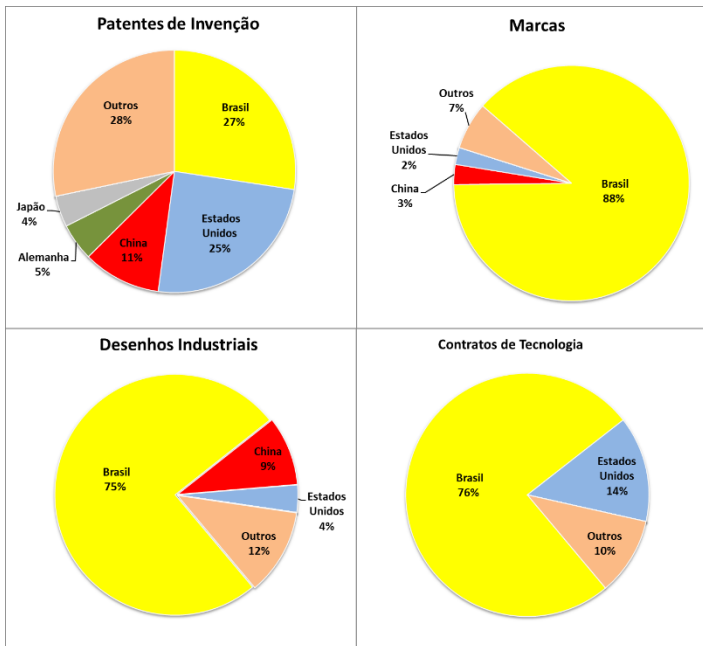

Natureza Jurídica (janeiro-março/2026)

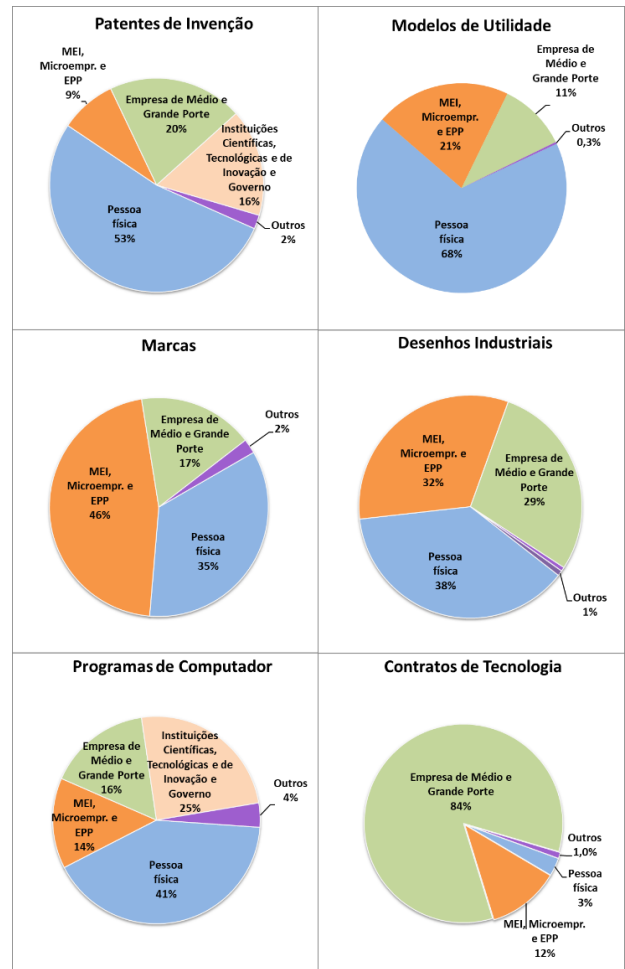



Concessões, Registros e Averbações

Acumulado no Ano

Até março foram concedidas 3.624 **patentes**; registradas 131.857 **marcas**, 1.953 **desenhos industriais** e 2.172 **programas de computador**. No mesmo período foram averbados 157 **contratos de tecnologia**, reconhecidas 7 **indicações geográficas** e registradas 7 **topografias de circuitos integrados**. Na comparação com o mesmo período do ano anterior, apresentaram alta as concessões de **patentes** (23,2%), os registros de **marcas** (230,6%), **desenhos industriais** (19,9%) e de **programas de computador** (76,6%). Por sua vez, as averbações de **contratos** (-21,5%), sofreram queda.

Evolução da Média Móvel Trimestral

No trimestre janeiro-março/2026, foram concedidas 3.624 **patentes**; registradas 131.857 **marcas**, 1.953 **desenhos industriais** e 2.172 **programas de computador**. Foram averbados 157 **contratos de tecnologia**, reconhecidas 7 **indicações geográficas** e registradas 7 **topografias de circuitos integrados**. Na comparação com o trimestre dezembro/2025-fevereiro/2026, apresentaram crescimento os registros de **marcas** (15,1%). Sofreram queda, as concessões de **patentes** (-14,8%), os registros de **desenhos industriais** (-0,1%) e de **programas de computador** (-1,5%), além das averbações de **contratos** (-17,8%).

Quantidade de Concessões de Propriedade Industrial (acumulado no ano até março)

Período	Patentes	Marcas	Desenhos Industriais	Programas de Computador	Contratos	Indicações Geográficas	Topografias de Circuitos Integrados
2021	7.699	30.959	1.073	602	219	2	0
2022	6.216	45.086	1.555	716	302	1	0
2023	5.259	56.799	1.594	866	284	1	1
2024	2.905	44.485	507	1.024	235	3	1
2025	2.942	39.888	1.629	1.230	200	5	0
2026	3.624	131.857	1.953	2.172	157	7	7

Fonte: INPI / CGEI.

Nota: Para cada ano considerou-se o período acumulado até o mês de referência (janeiro a março).

Varição das Concessões de Propriedade Industrial (variação %) (1)

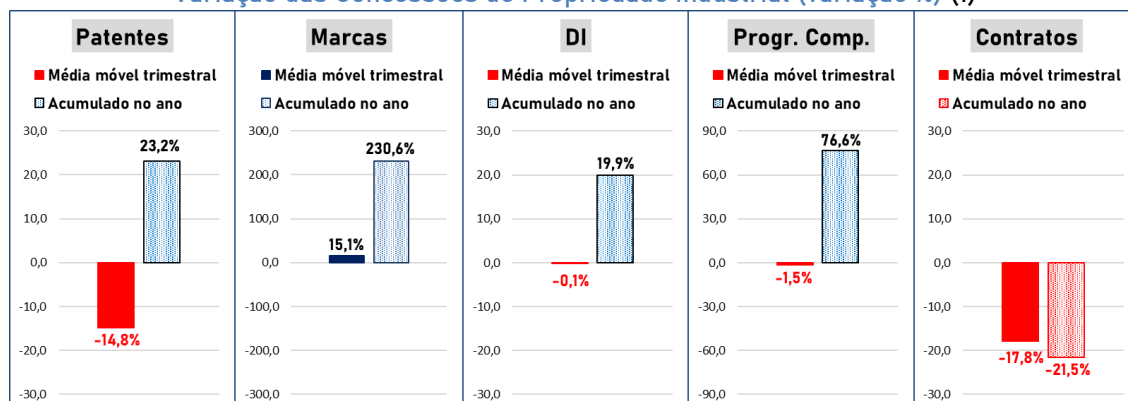

Nota (1): Sobre o cálculo da variação % i) **MÉDIA MÓVEL TRIMESTRAL**: Janeiro-Março/2026 contra Dezembro/2025-Fevereiro/2026; ii) **ACUMULADO NO ANO**: Janeiro-Março/2026 contra Janeiro-Março/2025.

Nota (2): No acumulado de Janeiro a Março/2026 foram reconhecidas 7 Indicações Geográficas, frente a 5 no período anterior. Quanto às Topografias de Circuitos Integrados, foram registradas 7 concessões de Janeiro a Março/2026, frente nenhuma concessão no mesmo período de 2025.

Depósitos, Concessões, Registros e Averbações: Resultados para Março/2026 (variação %)

	Patentes	Marcas	Desenhos Industriais	Programas de Computador	Contratos	Indicações Geográficas	Topografias de Circuitos Integrados
Depósitos							
Média móvel trimestral	-0,8% ↓	8,5% ↑	5,8% ↑	-3,4% ↓	-24,2% ↓	25,0% ↑	25,0% ↑
Acumulado no ano	22,2% ↑	-10,9% ↓	13,2% ↑	75,2% ↑	-32,8% ↓	25,0% ↑	
Acumulado 12 meses	11,5% ↑	7,1% ↑	30,8% ↑	47,4% ↑	-15,6% ↓	16,7% ↑	140,0% ↑
Concessões, Registros e Averbações							
Média móvel trimestral	-14,8% ↓	15,1% ↑	-0,1% =	-1,5% ↓	-17,8% ↓	-22,2% ↓	133,3% ↑
Acumulado no ano	23,2% ↑	230,6% ↑	19,9% ↑	76,6% ↑	-21,5% ↓	40,0% ↑	
Acumulado 12 meses	10,5% ↑	66,3% ↑	68,4% ↑	47,5% ↑	-10,9% ↓	55,6% ↑	140,0% ↑

Fonte: INPI / CGEI.

Nota (1): Sobre o cálculo da variação % i) MÉDIA MÓVEL TRIMESTRAL: Janeiro-Março/2026 contra Dezembro/2025-Fevereiro/2026; ii) ACUMULADO NO ANO: Janeiro-Março/2026 contra Janeiro-Março/2025; iii) ACUMULADO EM 12 MESES: Abril/2025-Março/2026 contra Abril/2024-Março/2025.

Nota (2): O símbolo de igualdade é utilizado quando a variação está situada no intervalo entre -0,5 e + 0,5

Nota (3): Em relação a marcas, a contagem de depósitos considera o número de classes; nas demais formas de proteção, usa-se a contagem por pedidos. Na contagem de averbações de contratos, considera-se as averbações de contratos novos e as alterações em contratos antigos.

Depósitos x Concessões, Registros e Averbações: Evolução, considerando a média móvel trimestral

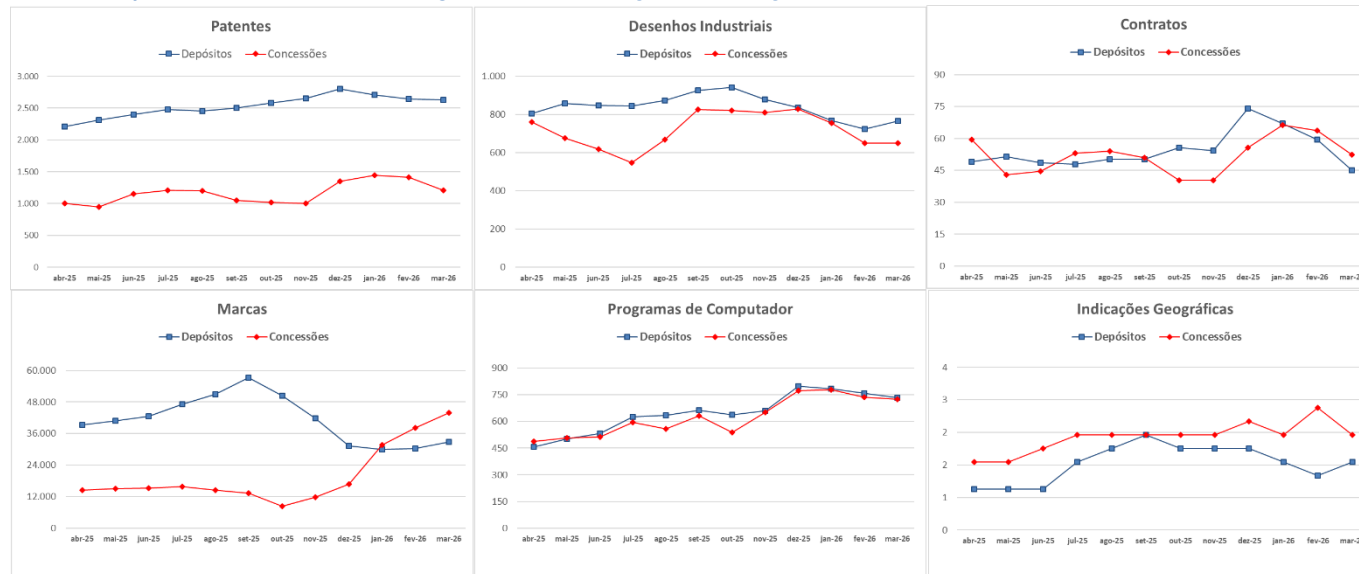

Nota (1): Em marcas, a contagem de depósitos considera o número de classes. Nas demais formas de proteção, usa-se a contagem por pedidos.

Nota (2): Na contagem de averbações de contratos, considera-se as averbações de contratos novos e as alterações em contratos antigos.

(*) A média móvel é um recurso utilizado em estatística que suaviza os dados dispostos em uma série de tempo para se identificar a sua tendência. As tendências são rastreadas a partir da utilização de valores médios para diferentes períodos. O termo “móvel” é porque os dados são renovados com frequência, ou seja, são calculados com base nos valores mais recentes. Entende-se por “média móvel trimestral” em dado mês t como sendo a média aritmética simples dos valores observados nos meses t, t-1 e t-2.

Depósitos e Decisões: Resultados para Março/2026 (variação %)

Período	Patentes	Marcas	Desenhos Industriais	Programas de Computador	Contratos	Indicações Geográficas	Topografias de Circuitos Integrados
Depósitos							
Média móvel trimestral	-0,8% ↓	8,5% ↑	5,8% ↑	-3,4% ↓	-24,2% ↓	25,0% ↑	25,0% ↑
Acumulado no ano	22,2% ↑	-10,9% ↓	13,2% ↑	75,2% ↑	-32,8% ↓	25,0% ↑	
Acumulado 12 meses	11,5% ↑	7,1% ↑	30,8% ↑	47,4% ↑	-15,6% ↓	16,7% ↑	140,0% ↑
Decisões							
Média móvel trimestral	-0,9% ↓	15,7% ↑	-4,6% ↓	-1,5% ↓	-13,7% ↓	-21,4% ↓	133,3% ↑
Acumulado no ano	23,2% ↑	128,1% ↑	23,0% ↑	76,6% ↑	-14,5% ↓	120,0% ↑	
Acumulado 12 meses	7,6% ↑	43,8% ↑	65,6% ↑	47,5% ↑	-8,5% ↓	84,2% ↑	140,0% ↑

Fonte: INPI / CGEI.

Nota (1): Sobre o cálculo da variação % i) **MÉDIA MÓVEL TRIMESTRAL:** Janeiro-Março/2026 contra Dezembro/2025-Fevereiro/2026; ii) **ACUMULADO NO ANO:** Janeiro-Março/2026 contra Janeiro-Março/2025; iii) **ACUMULADO EM 12 MESES:** Abril/2025-Março/2026 contra Abril/2024-Março/2025.

Nota (2): O símbolo de igualdade é utilizado quando a variação está situada no intervalo entre -0,5 e + 0,5.

Nota (3): Em relação a marcas, a contagem dos depósitos considera o número de classes. Nas demais formas de proteção, usa-se a contagem por pedidos.

Depósitos x Decisões: Evolução, considerando a média móvel trimestral

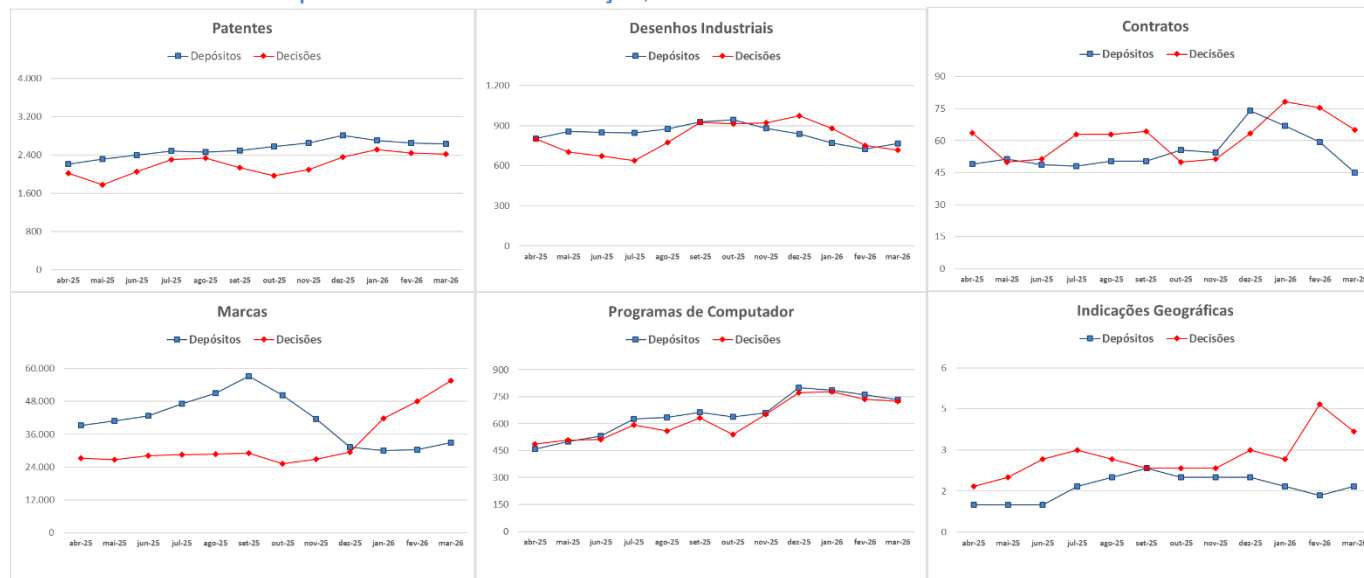

(*) A média móvel é um recurso utilizado em estatística que suaviza os dados dispostos em uma série de tempo para se identificar a sua tendência. As tendências são rastreadas a partir da utilização de valores médios para diferentes períodos. O termo “móvel” é porque os dados são renovados com frequência, ou seja, são calculados com base nos valores mais recentes. Entende-se por “média móvel trimestral” em dado mês t como sendo a média aritmética simples dos valores observados nos meses t, t-1 e t-2.



Composição das Decisões

Período	Patentes		Marcas		Desenhos Industriais		Contratos	
	Quant.	%	Quant.	%	Quant.	%	Quant.	%
Decisões (1 + 2 + 3 + 4)								
Média móvel trimestral	2.422	100%	55.580	100%	718	100%	65	100%
Acumulado no ano	7.266	100%	166.739	100%	2.155	100%	195	100%
Acumulado 12 meses	26.893	100%	425.914	100%	9.864	100%	732	100%
Concessões, Registros e Averbações (1)								
Média móvel trimestral	1.208	50%	43.952	79%	651	91%	52	81%
Acumulado no ano	3.624	50%	131.857	79%	1.953	91%	157	81%
Acumulado 12 meses	14.306	53%	268.528	63%	8.780	89%	611	83%
Indeferimentos (2)								
Média móvel trimestral	305	13%	8.263	15%	3	0%	0	0%
Acumulado no ano	915	13%	24.788	15%	9	0%	0	0%
Acumulado 12 meses	3.310	12%	93.466	22%	22	0%	2	0%
Arquivamentos (3)								
Média móvel trimestral	905	37%	1.061	2%	60	8%	12	18%
Acumulado no ano	2.715	37%	3.182	2%	180	8%	36	18%
Acumulado 12 meses	9.235	34%	44.050	10%	811	8%	101	14%
Outros (4)								
Média móvel trimestral	4	0%	2.304	4%	4	1%	1	1%
Acumulado no ano	12	0%	6.912	4%	13	1%	2	1%
Acumulado 12 meses	42	0%	19.870	5%	251	3%	18	2%

Fonte: INPI / CGEI.

Nota: i) **MÉDIA MÓVEL TRIMESTRAL**: janeiro-Março/2026; ii) **ACUMULADO NO ANO**: Janeiro-Março/2026;

iii) **ACUMULADO EM 12 MESES**: Abril 2025-Março 2026.

Evolução das Decisões, considerando a média móvel trimestral

