



**MINISTÉRIO DA INDÚSTRIA, COMÉRCIO EXTERIOR E SERVIÇOS
INSTITUTO NACIONAL DA PROPRIEDADE INDUSTRIAL
DIRETORIA EXECUTIVA
ASSESSORIA DE ASSUNTOS ECONÔMICOS**

Boletim Mensal de Propriedade Industrial

Estatísticas Preliminares

Rio de Janeiro
Outubro 2018

Instituto Nacional da Propriedade Industrial – INPI

Presidente

Luiz Otávio Pimentel

Diretor Executivo

Mauro Sodré Maia

Unidade Responsável

Assessoria de Assuntos Econômicos – AECON

Marina Filgueiras Jorge

Portal do INPI: <http://www.inpi.gov.br/sobre/estatisticas>

E-mail: aecon@inpi.gov.br

Autores

Marina Filgueiras Jorge

Felipe Veiga Lopes

Fernando Linhares de Assis

Gustavo Travassos

Vicente Freitas

Ana Cláudia Nonato

Vera Pinheiro

Vitória Orind

Sergio Paulino de Carvalho

Nota: Autorizada a reprodução, desde que citada a fonte.

Assessoria de Assuntos Econômicos do INPI

Rua Mayrink Veiga 9, Centro, Rio de Janeiro, CEP 20090-910, telefone: (21) 3037-4000

Ficha catalográfica elaborada pela Biblioteca Economista Claudio Treiguer – INPI

B688 Boletim mensal de propriedade industrial: estatísticas preliminares. / Instituto Nacional da Propriedade Industrial (INPI). Presidência. Diretoria Executiva. Assessoria de Assuntos Econômicos (AECON) - -Vol. 1, n.1 (2016) - - Rio de Janeiro: INPI, 2018-

Mensal

Disponível em: <<http://www.inpi.gov.br/sobre/estatisticas>>

1. Propriedade industrial – Brasil - Estatísticas. 2. Propriedade industrial – Brasil - Boletim informativo. 3. Propriedade industrial – Brasil - Indicadores. I. Instituto Nacional da Propriedade Industrial (Brasil).

CDU: 347.77:31(81)

INTRODUÇÃO

O **Boletim Mensal de Propriedade Industrial** é uma publicação que tem como principal objetivo fornecer uma visão geral sobre os serviços prestados pelo INPI. São apresentados dados preliminares, obtidos a partir dos pedidos protocolados no Instituto e algumas decisões – eventos que encerram a tramitação do pedido, sejam eles de caráter técnico ou administrativo –, a partir de despachos publicados na Revista da Propriedade Industrial (RPI).

Lançado em janeiro de 2016, o Boletim é disponibilizado no portal do INPI (<http://www.inpi.gov.br/sobre/estatisticas>) a partir do 5º dia útil de cada mês e tem por objetivo analisar o comportamento das estatísticas preliminares do mês anterior. Além das publicações mensais, ainda estão previstas edições extras abordando outras informações relevantes sobre o uso da propriedade industrial no Brasil.

O Boletim tem como fonte de dados as **Estatísticas Preliminares** dos depósitos de propriedade industrial do INPI que começaram a ser aferidas a partir de janeiro de 2013 pela Assessoria de Assuntos Econômicos (AECON). A Assessoria é a unidade do INPI responsável pela produção das principais estatísticas relativas à concessão de direitos de propriedade intelectual no país. Ao final desta publicação constam considerações metodológicas relevantes acerca da obtenção e tratamento dos dados utilizados. A metodologia e as tabelas completas também estão disponíveis na parte relativa às estatísticas no portal do INPI.

Em seu terceiro ano de publicação, a edição de outubro de 2018 do Boletim Mensal de Propriedade Industrial apresenta os dados relativos a setembro de 2018¹. Neste mês, os pedidos de depósito de propriedade industrial totalizaram 2.727 patentes, 20.948 marcas, 743 desenhos industriais, 292 programas de computador, 114 contratos de tecnologia. Apresentaram aumento em relação ao mês anterior os pedidos de patentes (59,5%), marcas (40,7%), desenhos industriais (41,5%), programas de computador (55,3%) e contratos de tecnologia (31,0%). Os pedidos solicitados de forma eletrônica, em setembro/2018, corresponderam a 98,3% em patentes, 99,6% em marcas e 99,5% em desenhos industriais.

No acumulado janeiro-setembro de 2018 apresentaram aumento em relação ao mesmo período de 2017 os pedidos de marcas (11,0%), desenhos industriais (6,9%) e programas de computador (44,2%) e contratos de tecnologia (3,0%); por outro lado, os pedidos de patentes (-4,4%) estão abaixo do que fora alcançado em igual período do ano anterior. Quanto aos pedidos eletrônicos realizados no período janeiro a setembro de 2018, os seguintes números foram alcançados por modalidade de proteção: 19.677 (97,5%) pedidos eletrônicos de patentes, 151.846 (99,6%) de marcas, 4.566 (98,8%) de desenhos industriais, 1.801 (100%) de programas de computador e 871 (100%) de contratos de tecnologia.

No que tange às decisões, em setembro de 2018 foram concedidas 641 patentes e registradas 8.145 marcas, 521 desenhos industriais e 248 programas de computador. Foram averbados 67 contratos de tecnologia. O período janeiro-setembro de 2018 presenciou crescimento nas concessões de patentes (73,9%), registros de marcas (61,7%), desenhos industriais (56,7%) em relação ao mesmo período do ano anterior; enquanto foi observada redução nos registros de programas de computador (-8,9%) e nas averbações de contratos de tecnologia (-2,8%).

¹ Em decorrência de problemas técnicos, os sistemas eletrônicos do INPI estiveram indisponíveis ao público externo, não permitindo concluir protocolos no período de 23 a 31 de agosto de 2018. Assim, é provável que protocolos que não foram concluídos em agosto tenham sido recuperados no mês de setembro/2018.

Tabela I – Pedidos de Propriedade Industrial

Período	PATENTES	MARCAS	DESENHOS INDUSTRIAIS	PROGRAMAS DE COMPUTADOR	CONTRATOS	INDICAÇÕES GEOGRÁFICAS	TOPOGRAFIAS DE CIRCUITOS INTEGRADOS
Anual							
2013	34.050	163.422	6.847	1.508	1.725	6	4
2014	33.182	157.016	6.590	1.609	1.710	12	1
2015	33.043	158.709	6.039	1.616	1.400	12	3
2016	31.020	166.368	6.027	1.802	1.027	5	9
2017	28.667	186.103	6.000	1.692	1.166	10	3
Acumulado no ano	20.172	152.400	4.621	1.801	871	4	2
Janeiro/2018	2.197	13.767	367	153	75	0	0
Fevereiro/2018	1.923	14.097	440	94	87	0	0
Março/2018	2.492	17.776	475	160	105	0	0
Abril/2018	2.240	17.841	481	189	79	0	0
Mai/2018	2.346	18.102	537	258	112	0	0
Junho/2018	2.376	16.714	548	237	114	1	2
Julho/2018	2.161	18.266	505	230	98	3	0
Agosto/2018	1.710	14.889	525	188	87	0	0
Setembro/2018	2.727	20.948	743	292	114	0	0
Comparação mês a mês							
Setembro/2017	2.304	16.440	496	85	84	2	0
Agosto/2018	1.710	14.889	525	188	87	0	0
Var. % Set/2018 / Set/2017	18,4	27,4	49,8	243,5	35,7	-100,0	
Var. % Set/2018 / Ago/2018	59,5	40,7	41,5	55,3	31,0		
Acumulado no ano							
Jan-Set/2018 (A)	20.172	152.400	4.621	1.801	871	4	2
Jan-Set/2017 (B)	21.109	137.257	4.324	1.249	846	7	3
Var. % (A)/(B)	-4,4	11,0	6,9	44,2	3,0	-42,9	-33,3
Acumulado de doze meses							
Out/2017 - Set/2018 (C)	27.730	201.246	6.297	2.244	1.191	7	2
Out/2016 - Set/2017 (D)	29.228	178.688	5.912	1.798	1.132	9	5
Var. % (C)/(D)	-5,1	12,6	6,5	24,8	5,2	-22,2	-60,0

Fonte: INPI

Nota: São considerados todos os pedidos protocolados no mês de referência.

Conforme nota explicativa na introdução, vale reforçar que devido a problemas técnicos nos sistemas eletrônicos do INPI, estes estiveram indisponíveis ao público externo, não permitindo concluir protocolos no período de 23 a 31 de agosto de 2018. Este fato explica grande parte da queda no número de pedidos observada em agosto/2018 e requer que os aumentos observados em setembro/2018 sejam vistos com certa cautela, pois estes estão em alguma medida compensando protocolos que não puderam ser concluídos no mês anterior.

Em setembro de 2018 os depósitos de pedidos de **patentes** alcançaram 2.727, que representa expansão de 18,4% em relação a setembro/2017 e expansão de 59,5% em relação a agosto/2018. Com este resultado, o acumulado no ano foi para 20.172, 4,4% menor do que os 21.109 pedidos apresentados em igual período do ano anterior.

Os pedidos de registro de **marcas** alcançaram, em setembro de 2018, 20.948, que representa expansão de 27,4% em relação a setembro/2017 e de 40,7% sobre agosto/2018. O acumulado no ano foi para 152.400, 11,0% maior do que os 137.257 pedidos apresentados em igual período do ano anterior.

Com relação aos pedidos de **desenhos industriais** foram 743 pedidos depositados em setembro/2018, correspondentes a um aumento de 49,8% sobre o mesmo mês do ano anterior e de 41,5% em relação a agosto/2018. O acumulado no ano foi para 4.621, 6,9% maior do que os 4.324 pedidos apresentados em igual período do ano anterior.

Foram solicitados 292 pedidos de registro de **programas de computador** em setembro/2018, um aumento de 243,5% sobre igual período do ano anterior e de 55,3% em relação a agosto/2018. O

acumulado no ano foi para 1.801, 44,2% maior do que os 1.249 pedidos apresentados em igual período do ano anterior.

No que tange às averbações de **contratos** foram apresentados 114 pedidos no mês de setembro/2018, representando expansão de 35,7% em relação a setembro/2017 e de 31,0% em relação a agosto/2018. Com este resultado, o acumulado no ano foi para 871, 3,0% maior do que os 846 pedidos apresentados em igual período do ano anterior.

Em setembro de 2018 não foram apresentados pedidos de registro de **indicações geográficas** e de **topografias de circuitos integrados**. No acumulado do ano foram apresentados 4 pedidos de **indicações geográficas** e 2 de **topografias de circuitos integrados**

Tabela II – Pedidos de Patentes e Marcas por Tipo

Período	PATENTES			MARCAS			
	Patentes de Invenção	Modelos de Utilidade	Certificado de Adição	Produtos	Serviços	Coletivas	Certificação
Anual							
2013	30.884	3.032	134	70.781	91.341	1.057	243
2014	30.342	2.734	106	66.703	89.098	978	237
2015	30.219	2.718	106	66.237	91.174	946	352
2016	28.010	2.936	74	69.756	95.202	1.053	357
2017	25.658	2.918	91	75.829	108.568	1.287	419
Acumulado no ano	18.160	1.935	77	59.866	90.996	1.200	338
Janeiro/2018	1.984	206	7	5.405	8.221	96	45
Fevereiro/2018	1.737	179	7	5.614	8.311	143	29
Março/2018	2.253	226	13	6.955	10.598	189	34
Abril/2018	1.990	240	10	7.036	10.645	120	40
Mai/2018	2.085	249	12	7.059	10.848	151	44
Junho/2018	2.177	192	7	6.673	9.884	122	35
Julho/2018	1.917	240	4	7.155	10.950	124	37
Agosto/2018	1.533	170	7	5.847	8.889	120	33
Setembro/2018	2.484	233	10	8.122	12.650	135	41
Comparação mês a mês							
Setembro/2017	2.075	219	10	6.458	9.811	139	32
Agosto/2018	1.533	170	7	5.847	8.889	120	33
Var. % Set/2018 / Set/2017	19,7	6,4	0,0	25,8	28,9	-2,9	28,1
Var. % Set/2018 / Ago/2018	62,0	37,1	42,9	38,9	42,3	12,5	24,2
Acumulado no ano							
Jan-Set/2018 (A)	18.160	1.935	77	59.866	90.996	1.200	338
Jan-Set/2017 (B)	18.863	2.175	71	55.721	80.276	946	314
Var. % (A)/(B)	-3,7	-11,0	8,5	7,4	13,4	26,8	7,6
Acumulado de doze meses							
Out/2017 - Set/2018 (C)	24.955	2.678	97	79.974	119.288	1.541	443
Out/2016 - Set/2017 (D)	26.185	2.950	93	73.147	103.920	1.229	392
Var. % (C)/(D)	-4,7	-9,2	4,3	9,3	14,8	25,4	13,0

Fonte: INPI

Nota: São considerados todos os pedidos protocolados no mês de referência.

Em setembro de 2018 foram depositados 2.484 pedidos de **patentes de invenção**, uma expansão de 19,7% em relação a setembro/2017 e de 62,0% em relação a agosto/2018. Em relação aos **modelos de utilidade**, os pedidos alcançaram 233, com expansão de 6,4% em relação a setembro/2017 e de 37,1% em relação a agosto/2018. Foram apresentados 10 pedidos de **certificados de adição**, mesmo quantidade de pedidos em setembro/2017 e expansão de 42,9% em relação a agosto/2018. Com estes resultados o acumulado no ano foi para 18.160 pedidos de **patentes de invenção**, representando uma redução de 3,7% em relação ao mesmo período do ano anterior; os **modelos de utilidade** atingiram 1.935 pedidos (redução de 11,0%) e os **certificados de adição** alcançaram 77 pedidos (expansão de 8,5%).

Os pedidos de registro de **marcas de produtos** alcançaram 8.122, em setembro de 2018, o que representa uma expansão de 25,8% em relação a setembro/2017 e de 38,9% sobre agosto/2018. No

que se refere às **marcas de serviços**, foram apresentados 12.650 pedidos, indicando uma expansão de 28,9% em relação a setembro/2017 e de 42,3% em relação a agosto/2018. Já em relação às **marcas coletivas**, foram 135 pedidos de registro em setembro/2018, observando-se uma retração de 2,9% em relação a setembro/2017 e expansão de 12,5% em relação a agosto/2018. Foram apresentados 41 pedidos de registro de **marcas de certificação**, uma expansão de 28,1% em relação a setembro/2017 e de 24,2% em relação a agosto/2018. Com estes resultados o acumulado no ano foi para 59.866 pedidos de **marcas de produtos**, representando uma expansão de 7,4% em relação ao mesmo período do ano anterior; as **marcas de serviços** atingiram 90.996 pedidos (expansão de 13,4%); as **marcas coletivas** chegaram a 1.200 pedidos (expansão de 26,8%) e as **marcas de certificação** somaram 338 pedidos (expansão de 7,6%).

Tabela III - Pedidos de Averbação de Contratos de Tecnologia por Categoria

Período	USO DE MARCAS	EXPLORAÇÃO DE PATENTES E DESENHOS INDUSTRIAIS	FORNECIMENTO DE TECNOLOGIA	SERVIÇO DE ASSISTÊNCIA TÉCNICA	FRANQUIA	ALTERAÇÃO DE CERTIFICADO	OUTROS (DUAS CATEGORIAS OU MAIS)
Anual							
2014	225	35	174	768	78	404	26
2015	188	37	152	555	36	401	31
2016	170	13	145	234	26	393	46
2017	204	20	144	175	94	499	30
Acumulado no ano	153	21	108	148	89	326	26
Janeiro/2018	16	3	12	7	11	25	1
Fevereiro/2018	18	2	6	20	12	27	2
Março/2018	26	2	16	23	7	30	1
Abril/2018	13	1	13	8	9	34	1
Mai/2018	23	2	15	15	13	40	4
Junho/2018	15	2	12	18	19	43	5
Julho/2018	12	2	9	24	7	41	3
Agosto/2018	12	2	15	17	3	33	5
Setembro/2018	18	5	10	16	8	53	4
Comparação mês a mês							
Setembro/2017	14	0	13	11	3	39	4
Agosto/2018	12	2	15	17	3	33	5
Var. % Set/2018 / Set/2017	28,6		-23,1	45,5	166,7	35,9	0,0
Var. % Set/2018 / Ago/2018	50,0	150,0	-33,3	-5,9	166,7	60,6	-20,0
Acumulado no ano							
Jan-Set/2018 (A)	153	21	108	148	89	326	26
Jan-Set/2017 (B)	148	12	107	134	59	366	20
Var. % (A)/(B)	3,4	75,0	0,9	10,4	50,8	-10,9	30,0
Acumulado de doze meses							
Out/2017 - Set/2018 (C)	209	29	145	189	124	459	36
Out/2016 - Set/2017 (D)	204	19	141	180	67	483	38
Var. % (C)/(D)	2,5	52,6	2,8	5,0	85,1	-5,0	-5,3

Fonte: INPI

Nota: São considerados todos os pedidos protocolados no mês de referência.

Em setembro de 2018 foram feitos 18 pedidos de contratos de **uso de marcas**, o que representa expansão de 28,6% em relação a setembro/2017 e de 50,0% em relação a agosto/2018. Com este resultado, o acumulado no ano foi para 153, 3,4% maior do que os 148 pedidos apresentados em igual período do ano anterior.

Com relação aos pedidos de contratos de **exploração de patentes e desenhos industriais** foram 5 pedidos depositados em setembro/2018, correspondentes a uma expansão de 150,0% em relação a agosto/2018. O acumulado no ano foi para 21, 75,0% maior do que os 12 pedidos apresentados em igual período do ano anterior.

Por sua vez, foram observados 10 pedidos de contratos de **fornecimento de tecnologia** em setembro de 2018, o que representa redução de 23,1% em relação a setembro/2017 e de 33,3% sobre

agosto/2018. O acumulado no ano foi para 108, 0,9% maior do que os 107 pedidos apresentados em igual período do ano anterior.

Foram solicitados 16 pedidos de contratos de **serviço de assistência técnica** em setembro/2018, um aumento de 45,5% sobre igual período do ano anterior e redução de 5,9% em relação a agosto/2018. O acumulado no ano foi para 148, 10,4% maior do que os 134 pedidos apresentados em igual período do ano anterior.

No que tange aos contratos de **franquia** foram apresentados 8 pedidos no mês de setembro/2018, representando expansão de 166,7% em relação a setembro/2017 e de 166,7% em relação a agosto/2018. Com este resultado, o acumulado no ano foi para 89, 50,8% maior do que os 59 pedidos apresentados em igual período do ano anterior.

Ainda, considerando os contratos de **alteração de certificado**, foram observados 53 pedidos desta categoria em setembro/2018, uma expansão de 35,9% sobre igual mês do ano anterior e de 60,6% em relação a agosto/2018. O acumulado no ano foi para 326, 10,9% menor do que os 366 pedidos apresentados em igual período do ano anterior.

Finalmente, foram observados 4 pedidos de contratos contendo **duas categorias ou mais** como objeto, em setembro/2018, mesmo número que o apresentado em igual mês do ano anterior e retração de 20,0% em relação a agosto/2018. Com estes números, o acumulado no ano chegou a 26, 30,0% acima dos 20 dos pedidos apresentados em igual período do ano anterior.

Figura I - Pedidos de Propriedade Industrial por Mês (Janeiro/2013 - Setembro/2018)



PEDIDOS ACUMULADOS EM 12 MESES

Os depósitos acumulados de patentes, no período outubro/2017-setembro/2018, totalizaram 27.730, uma queda de 5,1% sobre o período outubro/2016-setembro/2017, quando alcançaram 29.228. Entre outubro/2017 e setembro/2018, as patentes de invenção totalizaram 24.955 depósitos, uma redução de 4,7% sobre o período anterior, quando alcançaram 26.185. Os depósitos acumulados em 12 meses de modelos de utilidade totalizaram 2.678, apresentando retração de 9,2% sobre o período anterior, quando alcançaram 2.950. Já os depósitos acumulados nos últimos 12 meses de certificados de adição totalizaram 97, frente a 93 depósitos no período anterior, observando-se uma expansão de 4,3%.

Os depósitos acumulados de marcas, no período outubro/2017-setembro/2018, totalizaram 201.246, um aumento de 12,6% sobre o período anterior (178.688). Esse indicador apresenta alta desde novembro de 2015, puxada pelas marcas de produtos e principalmente pelas marcas de serviços – em conjunto estes dois tipos de marcas correspondem a 99% dos depósitos. No período outubro/2017-setembro/2018, as marcas de produtos totalizaram 79.974 e as de serviços 119.288 depósitos, representando expansão, respectivamente, de 9,3% e 14,8%, em relação ao período outubro/2016-setembro/2017.

Os pedidos de desenhos industriais acumulados em 12 meses têm ficado próximo a 6.000. No período outubro/2017-setembro/2018, os pedidos de desenhos industriais totalizaram 6.297, uma expansão de 6,5% sobre o mesmo período do ano anterior, com 5.912.

Os depósitos acumulados em 12 meses de programas de computador apresentam uma trajetória de alta a partir de abril/2018. No período outubro/2017-setembro/2018, os depósitos alcançaram 2.244 indicando variação positiva de 24,8% sobre o período anterior (1.798).

Os pedidos acumulados em 12 meses de averbações de contratos apresentam trajetória de alta a partir de março/2017. Foram 1.191 pedidos de averbações de contratos no período outubro/2017-setembro/2018, indicando alta de 5,2% sobre o período anterior (1.132).

No período acumulado nos últimos 12 meses, indicações geográficas alcançaram 7 pedidos, enquanto topografias de circuitos integrados alcançaram 2 pedidos, apresentando, ambas, queda em relação ao período outubro/2016-setembro/2017.

Figura II - Pedidos Acumulados em 12 meses (Dezembro/2013 - Setembro/2018)

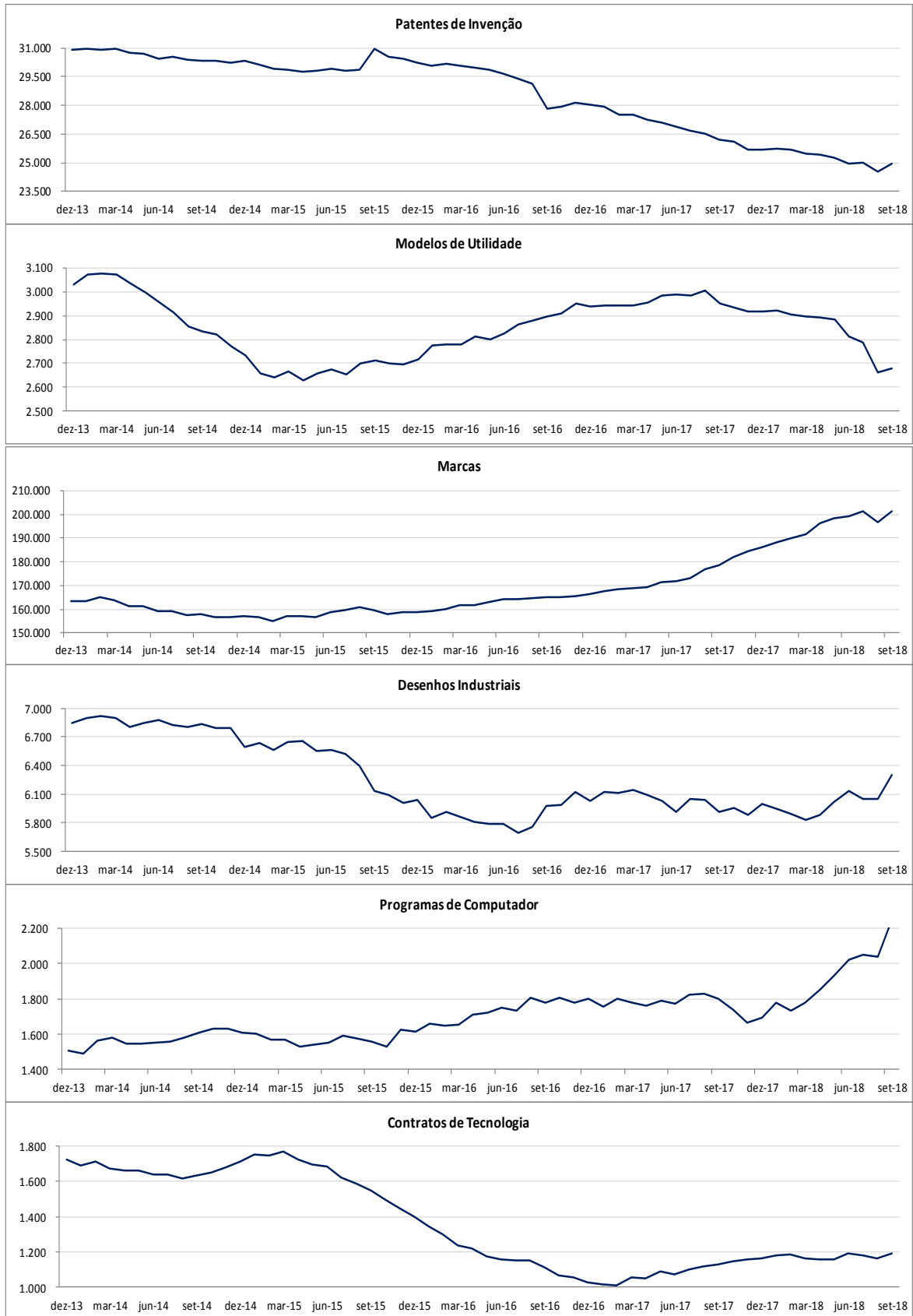

PEDIDOS ACUMULADOS EM SETEMBRO/2018**➤ SISTEMAS ON-LINE PARA DEPÓSITOS**

Dos pedidos de patentes acumulados no período janeiro-setembro/2018, 97,5% foram de forma eletrônica, por meio do e-Patentes. O serviço eletrônico foi relativamente mais utilizado entre não residentes, que apresentaram 98,2% dos depósitos na forma eletrônica, do que entre residentes do Brasil, que apresentaram 95,9% dos depósitos na forma eletrônica. A modalidade de patentes de invenção contou com 97,9% de adesão (não residentes – 98,2%, residentes – 96,8%). Já na modalidade de modelos de utilidade o serviço eletrônico contou com 94,1% de adesão, sendo 94,9% entre não residentes e 94,1% entre residentes.

Com relação aos pedidos de marcas, no período janeiro-setembro/2018, 99,6% foram apresentados pelo e-Marcas, com elevada utilização pelos não residentes (praticamente 100%) e residentes (99,6%). O sistema on-line para depósito de desenho industrial (e-Desenhos) contou com 98,8% do total de pedidos, contando com padrão semelhante de adesão por não residentes (98,2%) e residentes (99,2%).

As petições de averbação de contratos de tecnologia e os pedidos de programas de computador são aceitos apenas na modalidade eletrônica. Por outro lado, os pedidos de indicações geográficas e de topografias de circuitos integrados ainda não contam com serviços de depósito eletrônico.

Figura III – Pedidos de Propriedade Industrial por Média de Entrada e Origem de Depositante (2013 – Setembro/2018)

Patentes de Invenção

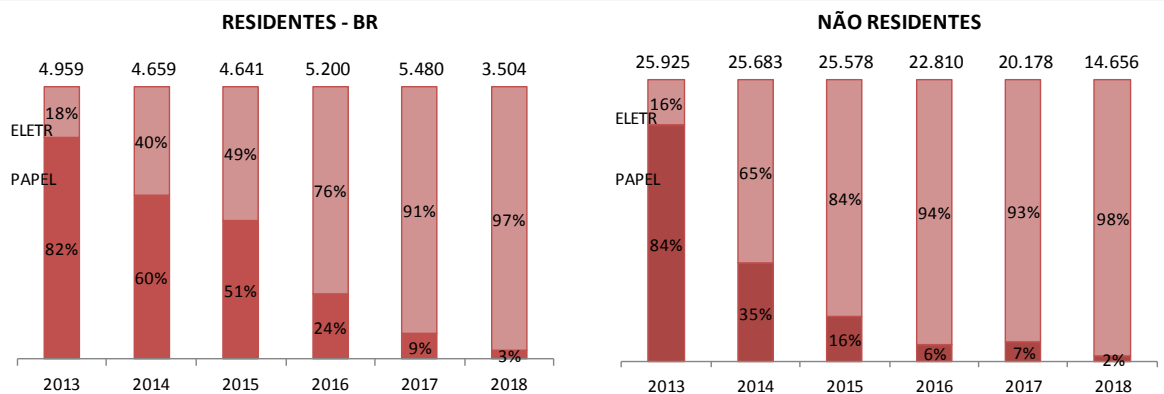

Modelos de Utilidade

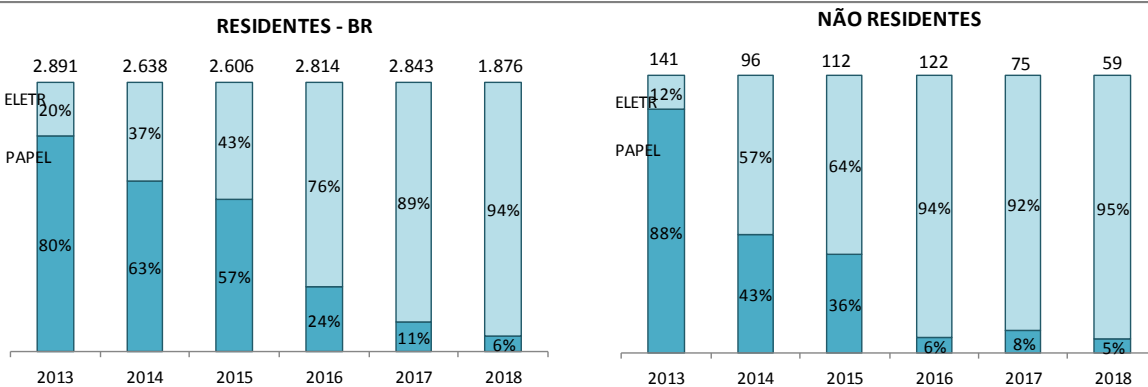

Marcas

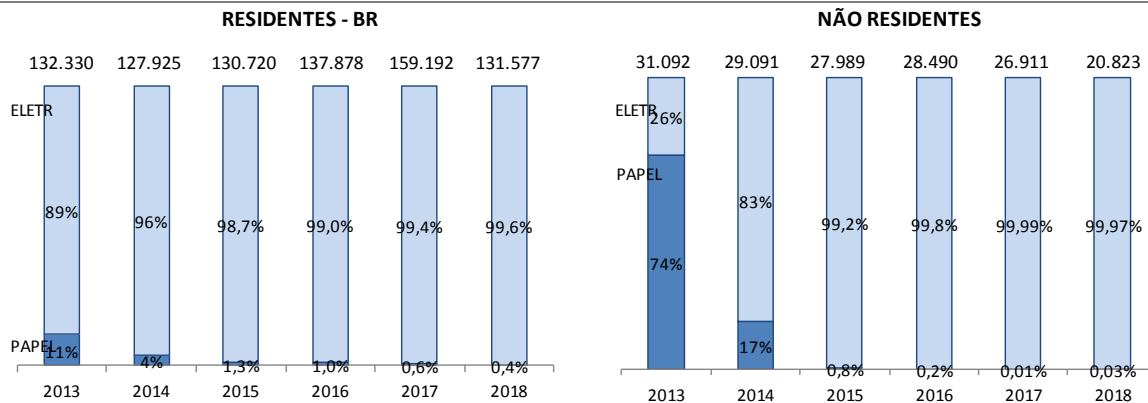

Desenhos Industriais

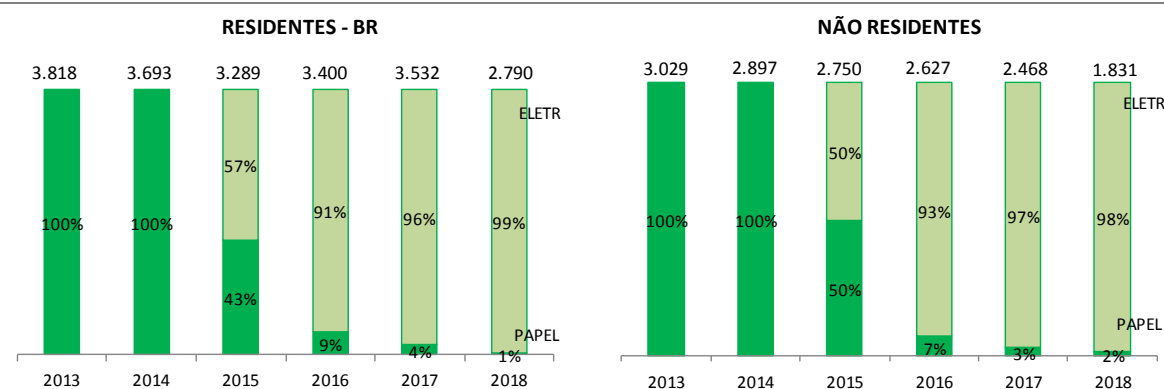

➤ PATENTES

No acumulado janeiro-setembro de 2018 foram depositados 20.172 pedidos de patentes: 18.160 de patentes de invenção, 1.935 de modelos de utilidade e 77 de certificados de adição. No total, clientes de 82 países solicitaram proteção de patentes. Entre os 10 países que mais depositaram pedidos de patentes de invenção, estiveram os Estados Unidos (31%), Brasil (19%), Alemanha (8%), Japão (7%), França (5%), Suíça (4%), Holanda, Reino Unido e China (3% cada), e Itália (2%). Entre os depósitos de modelo de utilidade, depositantes residentes do Brasil foram responsáveis por 97% dos pedidos.

Entre janeiro e setembro de 2018 do total de pedidos de patentes de invenção, 71% representaram a entrada na fase nacional de pedidos PCT. Nesse período, dentre os 10 países que mais depositaram pedidos de patentes de invenção, todos depositaram mais de 79% dos seus pedidos via PCT, à exceção do Brasil, com apenas 2,7% desses pedidos via PCT.

➤ MARCAS

No acumulado janeiro-setembro de 2018 foram depositados 152.400 pedidos de marcas: 90.996 foram marcas de serviços (59,7%), 59.866 marcas de produto (39,3%), 1.200 marcas coletivas (0,8%) e 338 marcas de certificação (0,2%). Nesse período, depositantes de 107 países solicitaram proteção para suas marcas: os do Brasil foram responsáveis por 86% dos pedidos e os dos Estados Unidos, por 4%. Em seguida, vieram os pedidos da Alemanha, China, França, Reino Unido e Suíça (1% cada), Japão e Itália (0,5% cada), e Espanha (0,3%).

➤ DESENHOS INDUSTRIAIS

No acumulado janeiro-setembro de 2018 foram depositados 4.621 pedidos de desenhos industriais realizados por depositantes de 48 países. Entre os principais depositantes, os do Brasil foram responsáveis por 2.790 ou 60% dos pedidos, seguido por Estados Unidos (16%). Entre os 10 principais ainda aparecem: França (5%), Japão (3%), Alemanha, China e Suíça (2% cada), Holanda, Reino Unido e Itália (1% cada).

➤ CONTRATOS

No acumulado janeiro-setembro de 2018 foram depositados 871 pedidos de averbação de contratos, dos quais 326 (37,4%) envolveram a alteração de certificado já existente, 153 (17,6%) o uso de marcas, 148 (17,0%) o serviço de assistência técnica, 108 (12,4%) o fornecimento de tecnologia, 89 (10,2%) o uso de franquia, 26 (3,0%) mais de uma categoria, e 21 (2,4%) envolveram a exploração de patentes e desenho industrial. Depositantes de 18 países solicitaram averbação de contratos, sendo os pedidos, na sua maioria, protocolados por representantes do Brasil (83%), seguido por Estados Unidos com 9%, podendo ser cedente ou cessionário.

Figura IV – Pedidos por País de Origem dos Depósitos (Setembro/2018)



Figura V - Pedidos de Patentes, Marcas e Desenhos Industriais por País de Origem (Janeiro a Setembro /2018)

		
Argentina	Brasil	Chile
Patentes 19	Patentes 5.451	Patentes 19
Marcas 267	Marcas 131.577	Marcas 118
Desenhos Industriais 13	Desenhos Industriais 2.790	Desenhos Industriais 12
		
Colômbia	Costa Rica	Ecuador
Patentes 8	Patentes 7	Patentes 1
Marcas 63	Marcas 8	Marcas 10
Desenhos Industriais 0	Desenhos Industriais 0	Desenhos Industriais 0
		
Paraguai	Peru	Uruguai
Patentes 0	Patentes 3	Patentes 9
Marcas 66	Marcas 11	Marcas 129
Desenhos Industriais 0	Desenhos Industriais 0	Desenhos Industriais 0

➤ PATENTES DE INVENÇÃO

No acumulado janeiro-setembro de 2018, entre os 3.504 depósitos de residentes, destacaram-se: pessoas físicas (1.504 depósitos ou 43%); instituições de ensino e pesquisa e governo (933 ou 27%); empresas de médio e grande porte (641 ou 18%) e MEI, microempresa e EPP (381 ou 11%). As demais categorias apresentam menor participação: associações e sociedades de intuito não econômico (42 ou 1%) e cooperativas (3 ou 0,1%).

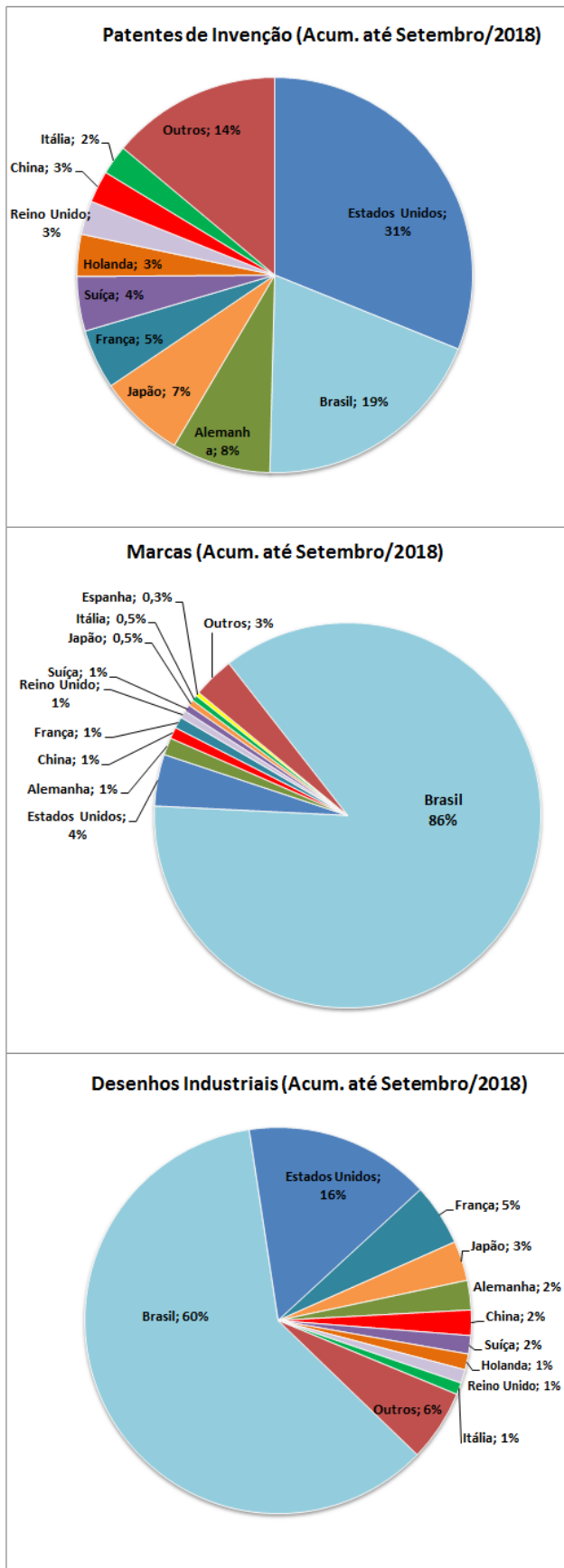
➤ MODELOS DE UTILIDADE

No acumulado janeiro-setembro de 2018, entre 1.876 depósitos de residentes, a categoria de pessoas físicas foi responsável por 1.239 pedidos ou 66% do total. As demais categorias apresentaram a seguinte participação: MEI, microempresa e EPP (311 ou 17%), empresas de médio e grande porte (255 pedidos ou 14%), instituições de ensino e pesquisa e governo (66 ou 4%), associações e sociedades de intuito não econômico (4 ou 0,2%) e cooperativas (1 ou 0,1%).

➤ MARCAS

No acumulado janeiro-setembro de 2018, entre os 131.577 depósitos de marcas efetuados por residentes no Brasil, destacaram-se: MEI, microempresa e EPP com 63.511 pedidos ou 48% do total; empresas de médio e grande porte (33.109 ou 25%) e pessoas físicas (30.303 ou 23%). As demais categorias apresentaram participação menor: associações e sociedades de intuito não econômico (3.455 ou 3%); instituições de ensino e pesquisa e governo (810 ou 0,6%) e cooperativas (389 ou 0,3%).

➤ DESENHOS INDUSTRIAIS

No acumulado janeiro-setembro de 2018 foram efetuados por parte dos residentes 2.790 depósitos de desenhos industriais, destacando-se as seguintes categorias: pessoas físicas (1.085 pedidos ou 39%); empresas de médio e grande porte (973 ou 35%) e MEI, microempresa e EPP (663 ou 24%). Outras categorias apresentaram menor participação: instituições de ensino e pesquisa e governo (52 ou 2%), associações e sociedades de intuito não econômico (16 ou 0,6%) e cooperativas (1 ou 0,04%).

➤ PROGRAMAS DE COMPUTADOR

No acumulado janeiro-setembro de 2018, entre os 1.799 depósitos de programas de computador efetuados por residentes no Brasil, destacaram-se: instituições de ensino e pesquisa e governo (645 pedidos ou 36%); empresas de médio e grande porte (462 pedidos ou 26%); pessoas físicas (378 pedidos ou 21%); MEI, microempresa e EPP (213 pedidos ou 12%), associações e sociedades de intuito não econômico (98 pedidos ou 5%) e cooperativas (3 pedidos ou 0,2%).

➤ CONTRATOS

No acumulado no período janeiro-setembro de 2018 foram apresentados 721 pedidos de averbação de contratos, sendo que 629 (87%) foram apresentados por empresas de médio e grande porte; 84 (12%) por MEI, microempresa e EPP; 4 (0,6%) por pessoas físicas; 2 (0,3%) por instituições de ensino e pesquisa e governo e 2 (0,3%) por associações e sociedades de intuito não econômico.

Figura VI - Pedidos de Propriedade Industrial dos Residentes por Tipo de Depositante (Janeiro - Setembro/2018)

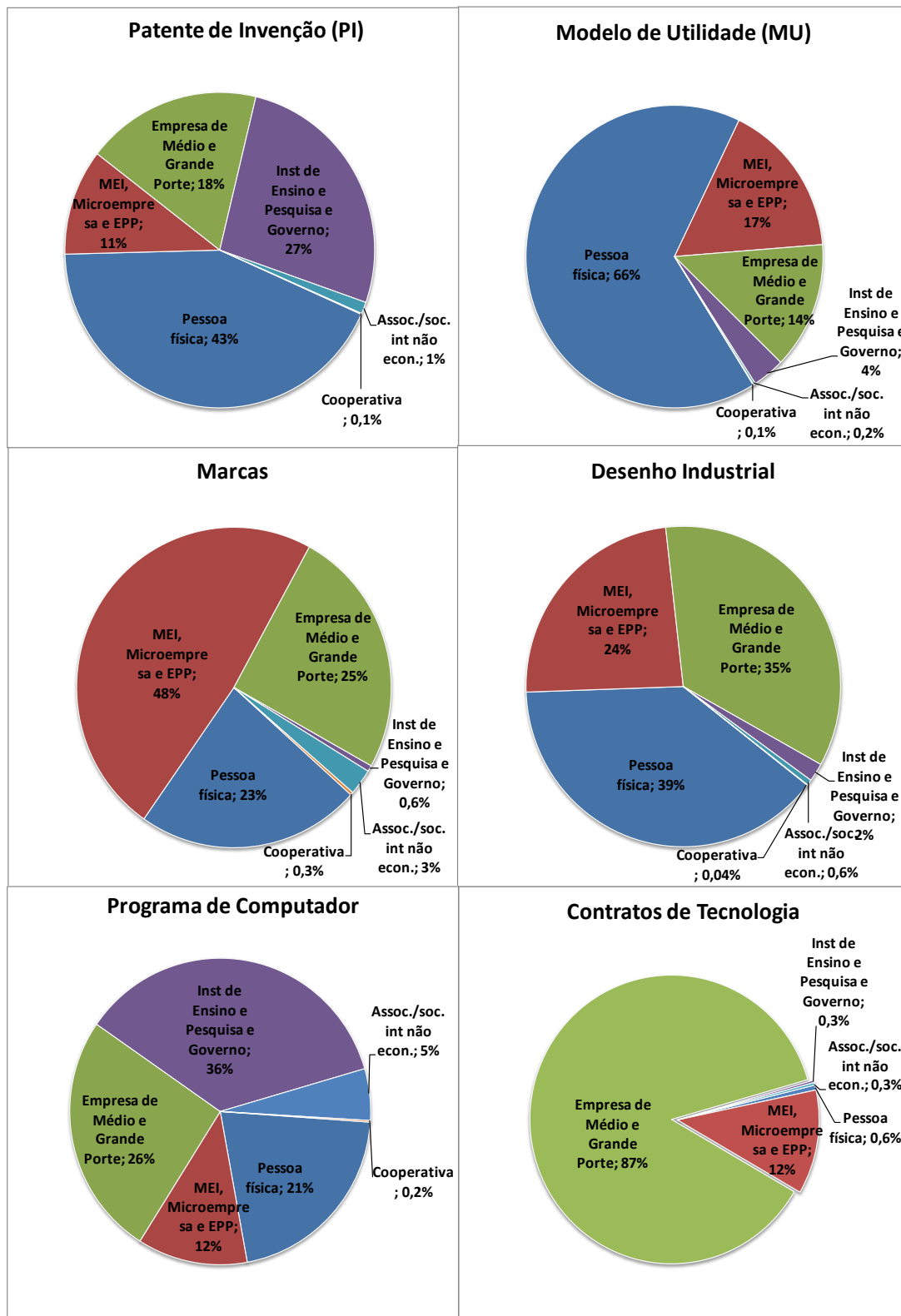

ANEXO: EVOLUÇÃO DAS DECISÕES
Tabela III – Pedidos e Decisões de Propriedade Industrial

PATENTES	2014	2015	2016	2017	jul/18	ago/18	set/18	2018	Δ Set/Ago	Δ Jan-Set.18/ Jan-Set.17
Depósitos	33.182	33.043	31.020	28.667	2.161	1.710	2.727	20.172	59,5%	-4,4%
Decisões	22.336	15.842	25.481	44.781	3.836	3.247	1.540	28.507	-52,6%	-17,8%
Concessões	3.123	3.895	4.771	6.250	985	741	641	8.116	-13,5%	73,9%
Indeferimentos	2.586	2.864	3.167	4.324	477	594	365	4.213	-38,6%	35,3%
Arquivamentos	16.574	8.978	17.488	34.112	2.365	1.909	529	16.125	-72,3%	-39,8%
Desistências Homologadas	53	105	55	95	9	3	5	53	66,7%	-32,9%
MARCAS	2014	2015	2016	2017	jul/18	ago/18	set/18	2018	Δ Set/Ago	Δ Jan-Set.18/ Jan-Set.17
Depósitos	157.016	158.709	166.368	186.103	18.266	14.889	20.948	152.400	40,7%	11,0%
Decisões	157.600	189.916	195.896	258.823	33.918	32.889	23.723	273.156	-27,9%	55,9%
Concessões	85.810	96.050	99.938	123.362	17.535	15.413	8.145	128.197	-47,2%	61,7%
Indeferimentos	27.399	36.814	41.610	65.503	10.134	9.295	8.091	80.713	-13,0%	86,4%
Arquivamentos	42.276	56.413	51.210	65.814	5.594	7.614	7.380	59.206	-3,1%	19,0%
Pedidos Considerados Inexistentes	2.115	639	3.138	4.144	655	567	107	5.040	-81,1%	73,1%
DESENHOS INDUSTRIAIS	2014	2015	2016	2017	jul/18	ago/18	set/18	2018	Δ Set/Ago	Δ Jan-Set.18/ Jan-Set.17
Depósitos	6.590	6.039	6.027	6.000	505	525	743	4.621	41,5%	6,9%
Decisões	4.662	5.008	9.122	9.208	1.469	847	656	10.174	-22,6%	64,0%
Concessões	4.339	3.285	6.972	6.220	1.010	725	521	7.246	-28,1%	56,7%
Indeferimentos	100	215	1.381	1.392	165	67	51	1.010	-23,9%	-5,5%
Arquivamentos	223	1.508	769	1.596	199	51	60	1.555	17,6%	205,5%
Outros					95	4	24	363	500,0%	
PROGRAMAS DE COMPUTADOR	2014	2015	2016	2017	jul/18	ago/18	set/18	2018	Δ Set/Ago	Δ Jan-Set.18/ Jan-Set.17
Depósitos	1.609	1.616	1.802	1.692	230	188	292	1.801	55,3%	44,2%
Registros	1.770	1.128	2.492	5.507	618	219	248	4.355	13,2%	-8,9%
CONTRATOS DE TECNOLOGIA	2014	2015	2016	2017	jul/18	ago/18	set/18	2018	Δ Set/Ago	Δ Jan-Set.18/ Jan-Set.17
Depósitos	1.710	1.400	1.027	1.166	98	87	114	871	31,0%	3,0%
Decisões	1.899	1.672	1.377	1.380	152	89	75	938	-15,7%	3,4%
Averbações	1.771	1.383	1.245	1.107	121	77	67	806	-13,0%	-2,8%
Indeferimentos	61	43	61	23	5	2	1	14	-50,0%	7,7%
Arquivamentos	67	246	59	239	24	5	4	104	-20,0%	67,7%
Inexistente				21	2	5	3	14	-40,0%	7,7%
INDICAÇÕES GEOGRÁFICAS	2014	2015	2016	2017	jul/18	ago/18	set/18	2018	Δ Set/Ago	Δ Jan-Set.18/ Jan-Set.17
Depósitos	12	12	5	10	3	-	-	4		-42,9%
Decisões	5	4	6	4	-	1	-	8	-100,0%	100,0%
Concessões	3	4	6	4	-	1	-	5	-100,0%	25,0%
Indeferimento	-	-	-	-	-	-	-	-		
Arquivamentos	2		-	-	-	-	-	3		
TOPOGRAFIAS DE CIRCUITO INTEGRADO	2014	2015	2016	2017	jul/18	ago/18	set/18	2018	Δ Set/Ago	Δ Jan-Set.18/ Jan-Set.17
Depósitos	1	3	9	3	-	-	-	2		-33,3%
Registros				22	-	-	-	-		-100,0%

Figura VII – Pedidos e Decisões de Propriedade Industrial (Julho/2017 a Setembro/2018)

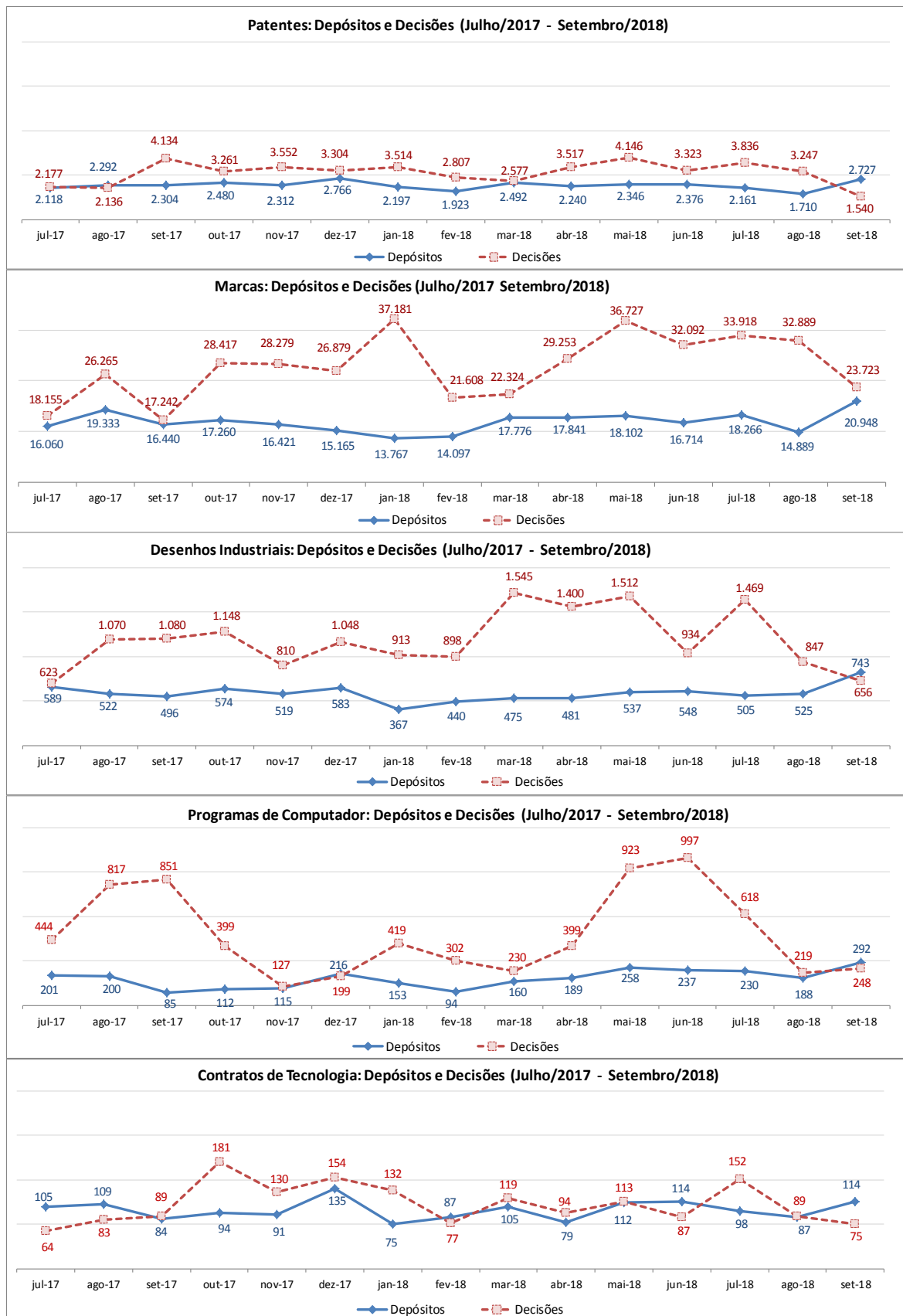

NOTAS METODOLÓGICAS

O **Boletim Mensal de Propriedade Industrial** tem como fonte os dados disponibilizados nas **Estatísticas Preliminares** no que tange aos pedidos de depósito e às decisões no INPI, no mês de referência. O caráter preliminar desses dados estatísticos se refere ao número limitado de informações contidas neste levantamento e ao dinamismo das bases de dados do INPI, que pode implicar alguma divergência em relação à coleta de dados feita em outras datas.

Os metadados e o anexo metodológico das **Estatísticas Preliminares** estão disponíveis na página da AECON no portal do INPI (<http://www.inpi.gov.br/sobre/estatisticas>). Em particular, com relação à elaboração do Boletim, alguns aspectos metodológicos são relevantes:

1. São considerados como pedidos de depósito aqueles protocolados no INPI na data de referência da coleta e análise dos dados, utilizando-se para aferição os dados dos registros administrativos de entradas no Sistema de Protocolo Automatizado Geral – PAG.
 - 1.1 No caso de patentes, a partir da numeração dos pedidos protocolados é possível diferenciá-los em três categorias: pedidos depositados diretamente no INPI, pedidos PCT que solicitaram entrada na Fase Nacional e os pedidos divididos (de um pedido de patente depositado anteriormente). Devido à limitação dos dados do PAG, não é possível diferenciar se os pedidos divididos se referem a pedidos originalmente depositados diretamente no INPI ou a pedidos depositados originalmente via PCT.
2. Os pedidos referem-se tanto à modalidade eletrônica como em papel, sendo que estes podem também entrar por qualquer recepção do INPI. Passaram a ser aceitos exclusivamente sob a forma de peticionamento eletrônico os requerimentos de averbação de contratos e quaisquer outras petições relacionadas no sistema e-Contratos (a partir de 01/01/2017), além dos pedidos de registro de programa de computador (a partir de 12/09/2017).
3. No PAG é aceito apenas o nome de um depositante para cada processo. Por exemplo, no caso do pedido de depósito de patente ter “n” depositantes apenas o nome de um deles consta no PAG e corresponde àquele que protocolou o pedido.
4. Os dados relativos à natureza do depositante foram estruturados conforme as informações prestadas pelos próprios, ou seja, conforme estes se apresentaram ao protocolar o pedido de depósito no PAG: instituição de ensino e pesquisa, órgão público, microempreendedor individual – MEI, microempresa, empresa de pequeno porte, associação com intuito não econômico, sociedade com intuito não econômico, pessoa física e cooperativa. Para fins de elaboração do Boletim, as empresas que se apresentaram como ‘pessoa jurídica’ foram consideradas como empresa de médio e grande porte.
5. As informações sobre as principais decisões que dão fim ao processamento do pedido foram estruturadas em conjunto com cada diretoria técnica. As decisões são publicadas na Revista da Propriedade Industrial (RPI) no mês de referência.
6. Com relação a contratos de tecnologia, na edição do Boletim de abril de 2018, a série foi retificada a partir de janeiro de 2018:
 - 6.1 Os requerimentos de averbação, que englobam os contratos novos e as petições de alteração de certificados de averbação, passaram a incluir a “alteração de dados cadastrais”.
 - 6.2 Dentre as averbações passaram a ser desconsideradas aquelas referentes à retificação de certificados.
7. A partir da edição do Boletim de outubro de 2018, as decisões de desenhos industriais passaram a incluir as decisões administrativas finais, referentes a pedido retirado, pedido inexistente e desistência homologada.