



**MINISTÉRIO DA ECONOMIA  
INSTITUTO NACIONAL DA PROPRIEDADE INDUSTRIAL  
DIRETORIA EXECUTIVA  
ASSESSORIA DE ASSUNTOS ECONÔMICOS**

# Boletim Mensal de Propriedade Industrial

---

Estatísticas Preliminares

Rio de Janeiro  
Setembro 2019

## Instituto Nacional da Propriedade Industrial – INPI

Presidente

Cláudio Vilar Furtado

Diretor Executivo Substituto

Pedro Areas Burlandy

### Unidade Responsável

Assessoria de Assuntos Econômicos – AECON

Marina Filgueiras Jorge

Portal do INPI: <http://www.inpi.gov.br/sobre/estatisticas>

E-mail: [aecon@inpi.gov.br](mailto:aecon@inpi.gov.br)

### Autores

Marina Filgueiras Jorge

Fernando Linhares de Assis

Gustavo Travassos

Vicente Freitas

Ana Cláudia Nonato

Vera Pinheiro

Sergio Paulino de Carvalho

**Nota:** Autorizada a reprodução, desde que citada a fonte.

### Assessoria de Assuntos Econômicos do INPI

Rua Mayrink Veiga 9, Centro, Rio de Janeiro, CEP 20090-910, telefone: (21) 3037-4000

Ficha catalográfica elaborada pela Biblioteca Economista Claudio Treiguer – INPI

B688 Boletim mensal de propriedade industrial: estatísticas preliminares. / Instituto Nacional da Propriedade Industrial (INPI). Presidência. Diretoria Executiva. Assessoria de Assuntos Econômicos (AECON) - -Vol. 1, n.1 (2016) - - Rio de Janeiro: INPI, 2019-

Mensal

Disponível em: <<http://www.inpi.gov.br/sobre/estatisticas>>

1. Propriedade industrial – Brasil - Estatísticas. 2. Propriedade industrial – Brasil - Boletim informativo. 3. Propriedade industrial – Brasil - Indicadores. I. Instituto Nacional da Propriedade Industrial (Brasil).

CDU: 347.77:31(81)

## INTRODUÇÃO

O **Boletim Mensal de Propriedade Industrial** é uma publicação que tem como principal objetivo fornecer uma visão geral sobre os serviços prestados pelo INPI. São apresentados dados preliminares, obtidos a partir dos pedidos protocolados no Instituto e algumas decisões – eventos que encerram a tramitação do pedido, sejam eles de caráter técnico ou administrativo –, a partir de despachos publicados na Revista da Propriedade Industrial (RPI).

Lançado em janeiro de 2016, o Boletim é disponibilizado no portal do INPI (<http://www.inpi.gov.br/sobre/estatisticas>) na primeira quinzena de cada mês e tem por objetivo analisar o comportamento das estatísticas preliminares do mês anterior. Além das publicações mensais, ainda estão previstas edições extras abordando outras informações relevantes sobre o uso da propriedade industrial no Brasil.

O Boletim tem como fonte de dados as **Estatísticas Preliminares** dos depósitos de propriedade industrial do INPI que começaram a ser aferidas a partir de janeiro de 2013 pela Assessoria de Assuntos Econômicos (AECON). A Assessoria é a unidade do INPI responsável pela produção das principais estatísticas relativas à concessão de direitos de propriedade intelectual no país. Ao final desta publicação constam considerações metodológicas relevantes acerca da obtenção e tratamento dos dados utilizados. A metodologia e as tabelas completas também estão disponíveis na parte relativa às estatísticas no portal do INPI.

Em seu quarto ano de publicação, a edição de setembro de 2019 do Boletim Mensal de Propriedade Industrial apresenta os dados relativos a agosto de 2019. Neste mês, os pedidos de depósito de propriedade industrial totalizaram 2.279 patentes, 24.646 marcas, 596 desenhos industriais, 246 programas de computador e 109 contratos de tecnologia. Apresentaram aumento em relação ao mês anterior os pedidos de marcas (6,6%) e averbação de contratos de tecnologia (9,0%); enquanto tiveram redução os pedidos de patentes (-0,3%), desenhos industriais (-4,8%) e programas de computador (-14,0%). Os pedidos solicitados de forma eletrônica, em agosto/2019, corresponderam a 98,4% em patentes, 99,7% em marcas e 99,0% em desenhos industriais.

No acumulado janeiro-agosto de 2019 apresentaram aumento em relação ao mesmo período de 2018 os pedidos de patentes (4,4%), marcas (21,6%), desenhos industriais (5,7%), programas de computador (26,4%) e indicações geográficas (100,0%); por outro lado, os pedidos de contratos de tecnologia (-2,5%) ficaram abaixo do que fora alcançado em igual período do ano anterior. Quanto aos pedidos eletrônicos realizados no período janeiro a agosto de 2019, os seguintes números foram alcançados por modalidade de proteção: 17.985 (98,8%) pedidos eletrônicos de patentes, 159.486 (99,7%) de marcas, 4.074 (99,4%) de desenhos industriais, 1.907 (100%) de programas de computador e 738 (100%) de contratos de tecnologia.

No que tange às decisões, em agosto de 2019 foram concedidas 1.055 patentes e registradas 13.898 marcas, 787 desenhos industriais e 231 programas de computador. Foram averbados 72 contratos de tecnologia. O período janeiro-agosto de 2019 foi de crescimento nas concessões de patentes (10,4%) e registros de marcas (21,1%) em relação ao mesmo período do ano anterior; enquanto foi observada redução nos registros de programas de computador (-53,8%), desenhos industriais (-55,8%) e nas averbações de contratos de tecnologia (-10,0%).

**Tabela I – Pedidos de Propriedade Industrial**

Período	PATENTES	MARCAS	DESENHOS INDUSTRIAIS	PROGRAMAS DE COMPUTADOR	CONTRATOS	INDICAÇÕES GEOGRÁFICAS	TOPOGRAFIAS DE CIRCUITOS INTEGRADOS
<b>Anual</b>							
2013	34.050	163.422	6.847	1.508	1.725	6	4
2014	33.182	157.016	6.590	1.609	1.710	12	1
2015	33.043	158.709	6.039	1.616	1.400	12	3
2016	31.020	166.368	6.027	1.802	1.027	5	9
2017	28.667	186.103	6.000	1.692	1.166	10	3
2018	27.551	204.419	6.111	2.511	1.207	7	3
<b>Acumulado no ano</b>	<b>18.207</b>	<b>159.902</b>	<b>4.098</b>	<b>1.907</b>	<b>738</b>	<b>8</b>	<b>2</b>
Janeiro/2019	2.061	15.436	418	173	86	1	1
Fevereiro/2019	2.206	18.302	405	199	83	3	0
Março/2019	2.272	17.545	467	201	83	1	1
Abril/2019	2.335	20.547	557	239	117	2	0
Mai/2019	2.478	22.652	559	288	69	0	0
Junho/2019	2.290	17.654	470	275	91	0	0
Julho/2019	2.286	23.120	626	286	100	1	0
<b>Agosto/2019</b>	<b>2.279</b>	<b>24.646</b>	<b>596</b>	<b>246</b>	<b>109</b>	<b>0</b>	<b>0</b>
<b>Comparação mês a mês</b>							
Agosto/2018	1.710	14.889	525	188	87	0	0
Julho/2019	2.286	23.120	626	286	100	1	0
<b>Var. % Ago/2019 / Ago/2018</b>	<b>33,3</b>	<b>65,5</b>	<b>13,5</b>	<b>30,9</b>	<b>25,3</b>		
<b>Var. % Ago/2019 / Jul/2019</b>	<b>-0,3</b>	<b>6,6</b>	<b>-4,8</b>	<b>-14,0</b>	<b>9,0</b>		
<b>Acumulado no ano</b>							
Jan-Ago/2019 (A)	18.207	159.902	4.098	1.907	738	8	2
Jan-Ago/2018 (B)	17.445	131.452	3.878	1.509	757	4	2
<b>Var. % (A)/(B)</b>	<b>4,4</b>	<b>21,6</b>	<b>5,7</b>	<b>26,4</b>	<b>-2,5</b>	<b>100,0</b>	<b>0,0</b>
<b>Acumulado de doze meses</b>							
Set/2018 - Ago/2019 (C)	28.313	232.869	6.331	2.909	1.188	11	3
Set/2017 - Ago/2018 (D)	27.307	196.738	6.050	2.037	1.161	9	2
<b>Var. % (C)/(D)</b>	<b>3,7</b>	<b>18,4</b>	<b>4,6</b>	<b>42,8</b>	<b>2,3</b>	<b>22,2</b>	<b>50,0</b>

Fonte: INPI

Em agosto de 2019 os depósitos de pedidos de **patentes** alcançaram 2.279, o que representa aumento de 33,3% em relação a agosto/2018 e redução de 0,3% em relação a julho/2019. Com este resultado, o acumulado no ano foi para 18.207 pedidos, 4,4% maior do que os 17.445 apresentados em igual período do ano anterior.

Os pedidos de registro de **marcas** alcançaram 24.646 em agosto de 2019, o que representa expansão de 65,5% em relação a agosto/2018 e de 6,6% sobre julho/2019. O acumulado no ano foi para 159.902 pedidos, 21,6% maior do que os 131.452 apresentados em igual período do ano anterior.

Com relação aos pedidos de **desenhos industriais** foram 596 pedidos depositados em agosto/2019, correspondentes a uma expansão de 13,5% sobre o mesmo mês do ano anterior e redução de 4,8% em relação a julho/2019. O acumulado no ano foi para 4.098 pedidos, 5,7% maior do que os 3.878 apresentados em igual período do ano anterior.

Foram solicitados 246 pedidos de registro de **programas de computador** em agosto/2019, um aumento de 30,9% sobre igual período do ano anterior e retração de 14,0% em relação a julho/2019. O acumulado no ano foi para 1.907 pedidos, 26,4% maior do que os 1.509 apresentados em igual período do ano anterior.

No que tange às averbações de **contratos** foram apresentados 109 pedidos no mês de agosto/2019, representando expansão de 25,3% em relação a agosto/2018 e de 9,0% em relação a julho/2019. Com este resultado, o acumulado no ano foi para 738 pedidos, 2,5% menor do que os 757 apresentados em igual período do ano anterior.

Em agosto de 2019 não foram apresentados pedidos de **indicação geográfica** e de **topografia de circuitos integrados**. No acumulado do ano foram apresentados 8 pedidos de **indicações geográficas** e 2 de **topografias de circuitos integrados**.

**Tabela II – Pedidos de Patentes e Marcas por Tipo**

Período	PATENTES			MARCAS			
	Patentes de Invenção	Modelos de Utilidade	Certificado de Adição	Produtos	Serviços	Coletivas	Certificação
<b>Anual</b>							
2013	30.884	3.032	134	70.781	91.341	1.057	243
2014	30.342	2.734	106	66.703	89.098	978	237
2015	30.219	2.718	106	66.237	91.174	946	352
2016	28.010	2.936	74	69.756	95.202	1.053	357
2017	25.658	2.918	91	75.829	108.568	1.287	419
2018	24.857	2.587	107	80.665	121.794	1.515	445
<b>Acumulado no ano</b>	<b>16.248</b>	<b>1.891</b>	<b>68</b>	<b>62.116</b>	<b>96.254</b>	<b>1.184</b>	<b>348</b>
Janeiro/2019	1.836	222	3	6.079	9.187	121	49
Fevereiro/2019	1.987	210	9	7.111	10.998	151	42
Março/2019	2.055	210	7	6.818	10.576	121	30
Abril/2019	2.082	246	7	7.989	12.381	138	39
Maior/2019	2.203	266	9	8.860	13.569	169	54
Junho/2019	2.078	204	8	6.889	10.607	120	38
Julho/2019	2.021	257	8	8.890	14.018	170	42
<b>Agosto/2019</b>	<b>1.986</b>	<b>276</b>	<b>17</b>	<b>9.480</b>	<b>14.918</b>	<b>194</b>	<b>54</b>
<b>Comparação mês a mês</b>							
Agosto/2018	1.533	170	7	5.847	8.889	120	33
Julho/2019	2.021	257	8	8.890	14.018	170	42
<b>Var. % Ago/2019 / Ago/2018</b>	<b>29,5</b>	<b>62,4</b>	<b>142,9</b>	<b>62,1</b>	<b>67,8</b>	<b>61,7</b>	<b>63,6</b>
<b>Var. % Ago/2019 / Jul/2019</b>	<b>-1,7</b>	<b>7,4</b>	<b>112,5</b>	<b>6,6</b>	<b>6,4</b>	<b>14,1</b>	<b>28,6</b>
<b>Acumulado no ano</b>							
Jan-Ago/2019 (A)	16.248	1.891	68	62.116	96.254	1.184	348
Jan-Ago/2018 (B)	15.676	1.702	67	51.744	78.346	1.065	297
<b>Var. % (A)/(B)</b>	<b>3,6</b>	<b>11,1</b>	<b>1,5</b>	<b>20,0</b>	<b>22,9</b>	<b>11,2</b>	<b>17,2</b>
<b>Acumulado de doze meses</b>							
Set/2018 - Ago/2019 (C)	25.429	2.776	108	91.037	139.702	1.634	496
Set/2017 - Ago/2018 (D)	24.546	2.664	97	78.310	116.449	1.545	434
<b>Var. % (C)/(D)</b>	<b>3,6</b>	<b>4,2</b>	<b>11,3</b>	<b>16,3</b>	<b>20,0</b>	<b>5,8</b>	<b>14,3</b>

Fonte: INPI

Em agosto de 2019 foram depositados 1.986 pedidos de **patentes de invenção**, uma expansão de 29,5% em relação a agosto/2018 e contração de 1,7% em relação a julho/2019. Em relação aos **modelos de utilidade**, os pedidos alcançaram 276, com aumento de 62,4% em relação a agosto/2018 e de 7,4% em relação a julho/2019. Foram apresentados 17 pedidos de **certificados de adição**, expansão de 142,9% em relação a agosto/2018 e de 112,5% em relação a julho/2019. Com estes resultados o acumulado no ano foi para 16.248 pedidos de **patentes de invenção**, representando um crescimento de 3,6% em relação ao mesmo período do ano anterior; os **modelos de utilidade** atingiram 1.891 pedidos (expansão de 11,1%) e os **certificados de adição** alcançaram 68 pedidos (expansão de 1,5%).

Os pedidos de registro de **marcas de produtos** alcançaram 9.480, em agosto de 2019, o que representa um aumento de 62,1% em relação a agosto/2018 e de 6,6% sobre julho/2019. No que se refere às **marcas de serviços**, foram apresentados 14.918 pedidos, indicando uma expansão de 67,8% em relação a agosto/2018 e de 6,4% em relação a julho/2019. Já em relação às **marcas coletivas**, foram 194 pedidos de registro em agosto/2019, observando-se um crescimento 61,7% em relação a agosto/2018 e de 14,1% em relação a julho/2019. Foram apresentados 54 pedidos de registro de **marcas de certificação**, uma expansão de 63,6% em relação a agosto/2018 e de 28,6% em relação a julho/2019. Com estes resultados o acumulado no ano foi para 62.116 pedidos de **marcas de produtos**, representando uma expansão de 20,0% em relação ao mesmo período do ano anterior; as **marcas de serviços** atingiram 96.254 pedidos (expansão de 22,9%); as **marcas coletivas** chegaram a

1.184 pedidos (expansão de 11,2%) e as **marcas de certificação** somaram 348 pedidos (expansão de 17,2%).

**Tabela III – Pedidos de Averbação de Contratos de Tecnologia por Categoria**

Período	USO DE MARCAS	EXPLORAÇÃO DE PATENTES E DESENHOS INDUSTRIAIS	FORNECIMENTO DE TECNOLOGIA	SERVIÇO DE ASSISTÊNCIA TÉCNICA	FRANQUIA	ALTERAÇÃO DE CERTIFICADO	OUTROS (DUAS CATEGORIAS OU MAIS)
<b>Anual</b>							
2014	225	35	174	768	78	404	26
2015	188	37	152	555	36	401	31
2016	170	13	145	234	26	393	46
2017	204	20	144	175	94	499	30
2018	228	23	142	191	125	465	33
<b>Acumulado no ano</b>	<b>193</b>	<b>22</b>	<b>76</b>	<b>92</b>	<b>53</b>	<b>289</b>	<b>13</b>
Janeiro/2019	23	5	3	7	10	34	4
Fevereiro/2019	19	1	7	19	1	35	1
Março/2019	23	1	9	6	3	40	1
Abril/2019	26	5	5	22	5	53	1
Mai/2019	16	1	11	6	2	33	0
Junho/2019	22	1	12	11	6	39	0
Julho/2019	32	3	15	13	9	26	2
<b>Agosto/2019</b>	<b>32</b>	<b>5</b>	<b>14</b>	<b>8</b>	<b>17</b>	<b>29</b>	<b>4</b>
<b>Comparação mês a mês</b>							
Agosto/2018	12	2	15	17	3	33	5
Julho/2019	32	3	15	13	9	26	2
<b>Var. % Ago/2019 / Ago/2018</b>	<b>166,7</b>	<b>150,0</b>	<b>-6,7</b>	<b>-52,9</b>	<b>466,7</b>	<b>-12,1</b>	<b>-20,0</b>
<b>Var. % Ago/2019 / Jul/2019</b>	<b>0,0</b>	<b>66,7</b>	<b>-6,7</b>	<b>-38,5</b>	<b>88,9</b>	<b>11,5</b>	<b>100,0</b>
<b>Acumulado no ano</b>							
Jan-Ago/2019 (A)	193	22	76	92	53	289	13
Jan-Ago/2018 (B)	135	16	98	132	81	273	22
<b>Var. % (A)/(B)</b>	<b>43,0</b>	<b>37,5</b>	<b>-22,4</b>	<b>-30,3</b>	<b>-34,6</b>	<b>5,9</b>	<b>-40,9</b>
<b>Acumulado de doze meses</b>							
Set/2018 - Ago/2019 (C)	286	29	120	151	97	481	24
Set/2017 - Ago/2018 (D)	205	24	148	184	119	445	36
<b>Var. % (C)/(D)</b>	<b>39,5</b>	<b>20,8</b>	<b>-18,9</b>	<b>-17,9</b>	<b>-18,5</b>	<b>8,1</b>	<b>-33,3</b>

Fonte: INPI

Em agosto de 2019 foram feitos 32 pedidos de contratos de **uso de marcas**, o que representa expansão de 166,7% em relação a agosto/2018 e mesma quantidade de julho/2019. Com este resultado, o acumulado no ano foi para 193 pedidos, 43,0% maior do que os 135 apresentados em igual período do ano anterior.

Com relação aos pedidos de contratos de **exploração de patentes e desenhos industriais** foram 5 pedidos depositados em agosto/2019, correspondentes a uma expansão de 150,0% em relação a agosto/2018 de 66,7% em relação a julho/2019. O acumulado no ano foi para 22 pedidos, 37,5% maior do que os 16 apresentados em igual período do ano anterior.

Por sua vez, foram observados 14 pedidos de contratos de **fornecimento de tecnologia** em agosto de 2019, o que representa redução de 6,7% em relação a agosto/2018 e de 6,7% sobre julho/2019. O acumulado no ano foi para 76 pedidos, 22,4% menor do que os 98 apresentados em igual período do ano anterior.

Foram solicitados 8 pedidos de contratos de **serviço de assistência técnica** em agosto/2019, uma diminuição de 52,9% sobre igual período do ano anterior e de 38,5% em relação a julho/2019. O acumulado no ano foi para 92 pedidos, 30,3% menor do que os 132 apresentados em igual período do ano anterior.

No que tange aos contratos de **franquia** foram apresentados 17 pedidos no mês de agosto/2019, representando crescimento de 466,7% em relação a agosto/2018 e de 88,9% em relação a julho/2019. Com este resultado, o acumulado no ano foi para 53 pedidos, 34,6% menor do que os 81 apresentados em igual período do ano anterior.

Ainda, considerando os contratos de **alteração de certificado**, foram observados 29 pedidos desta categoria em agosto/2019, uma retração de 12,1% sobre igual mês do ano anterior e aumento de 11,5% em relação a julho/2019. O acumulado no ano foi para 289 pedidos, 5,9% maior do que os 273 apresentados em igual período do ano anterior.

Finalmente, foram observados 4 pedidos de contratos contendo **duas categorias ou mais** como objeto em agosto/2019, uma retração de 20,0% sobre igual mês do ano anterior e aumento de 100,0% em relação a julho/2019. Com estes números, o acumulado no ano chegou a 13 pedidos, 40,9% abaixo dos 22 apresentados em igual período do ano anterior.

**Figura I – Pedidos de Propriedade Industrial por Mês (Janeiro/2013 – Agosto/2019)**

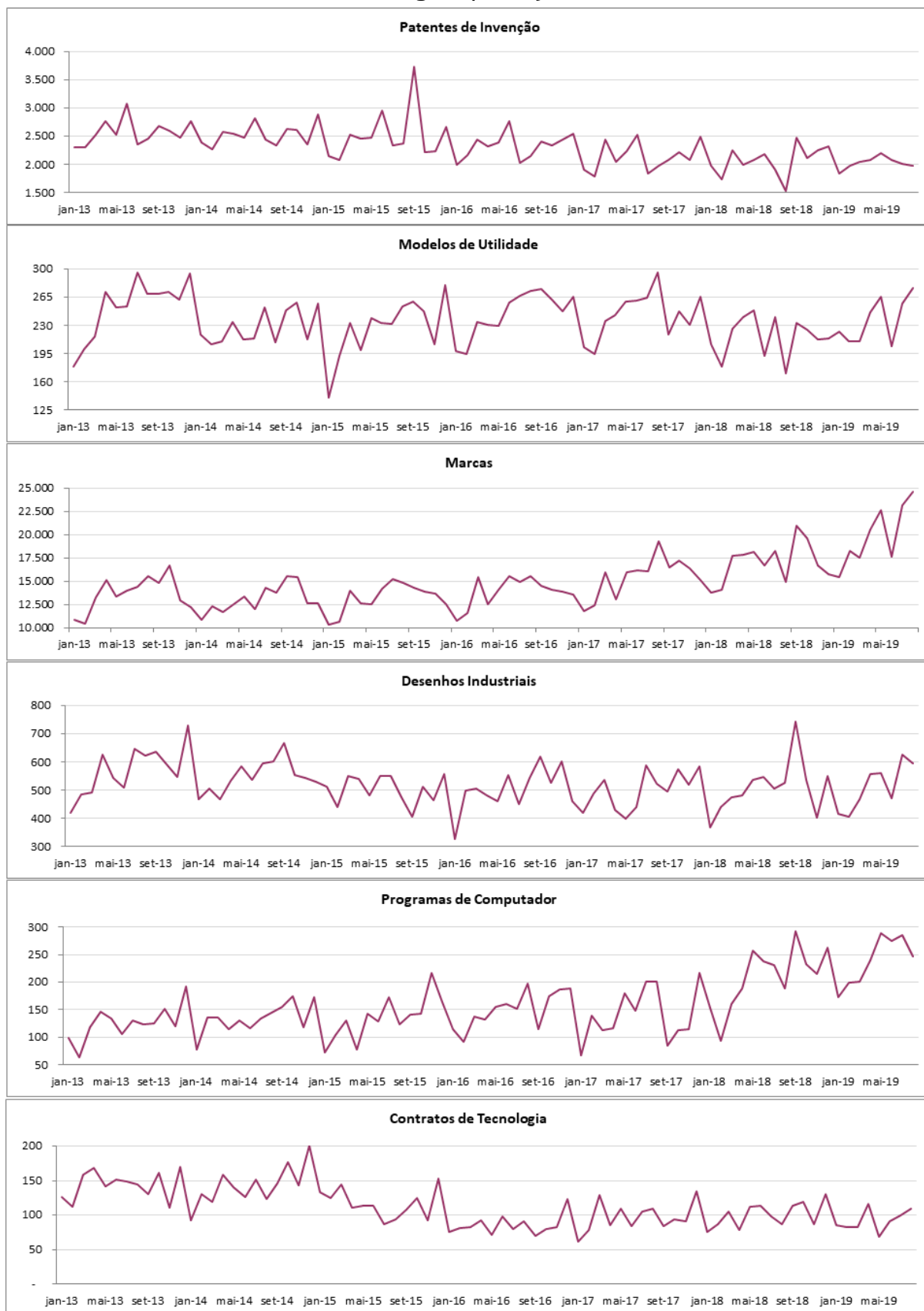



## PEDIDOS ACUMULADOS EM 12 MESES

---

Os depósitos acumulados de patentes, no período setembro/2018-agosto/2019, totalizaram 28.313, uma expansão de 3,7% sobre o período setembro/2017-agosto/2018, quando alcançaram 27.307. Entre setembro/2018 e agosto/2019, as patentes de invenção totalizaram 25.429 depósitos, um crescimento de 3,6% sobre o período anterior, quando alcançaram 24.546. Os depósitos acumulados em 12 meses de modelos de utilidade totalizaram 2.776, apresentando aumento de 4,2% sobre o período anterior, quando alcançaram 2.664. Já os depósitos acumulados nos últimos 12 meses de certificados de adição totalizaram 108, frente a 97 depósitos no período anterior, observando-se uma expansão de 11,3%.

Os depósitos acumulados de marcas, no período setembro/2018-agosto/2019, totalizaram 232.869, um aumento de 18,4% sobre o período anterior (196.738). No período setembro/2018-agosto/2019, as marcas de produtos totalizaram 91.037 e as de serviços 139.702 depósitos, representando expansão, respectivamente, de 16,3% e 20,0%, em relação ao período setembro/2017-agosto/2018.

Os pedidos de desenhos industriais acumulados em 12 meses têm ficado próximo a 6.000. No período setembro/2018-agosto/2019, os pedidos de desenhos industriais totalizaram 6.331, uma expansão de 4,6% sobre o mesmo período do ano anterior, com 6.050.

Os depósitos acumulados em 12 meses de programas de computador apresentam uma trajetória de alta a partir de abril/2018. No período setembro/2018-agosto/2019, os depósitos alcançaram 2.909, indicando variação positiva de 42,8% sobre o período anterior (2.037).

Os pedidos acumulados em 12 meses de averbações de contratos têm se mantido próximos ao patamar de 1.200. Foram 1.188 pedidos de averbações de contratos no período setembro/2018-agosto/2019, indicando alta de 2,3% sobre o período anterior (1.161).

No período acumulado nos últimos 12 meses, indicações geográficas alcançaram 11 pedidos, representando expansão de 22,2% em relação ao período setembro/2017-agosto/2018; enquanto topografias de circuitos integrados alcançaram 3 pedidos, número 50,0% maior que o obtido no mesmo período do ano anterior.

**Figura II - Pedidos Acumulados em 12 meses (Dezembro/2013 - Agosto/2019)**

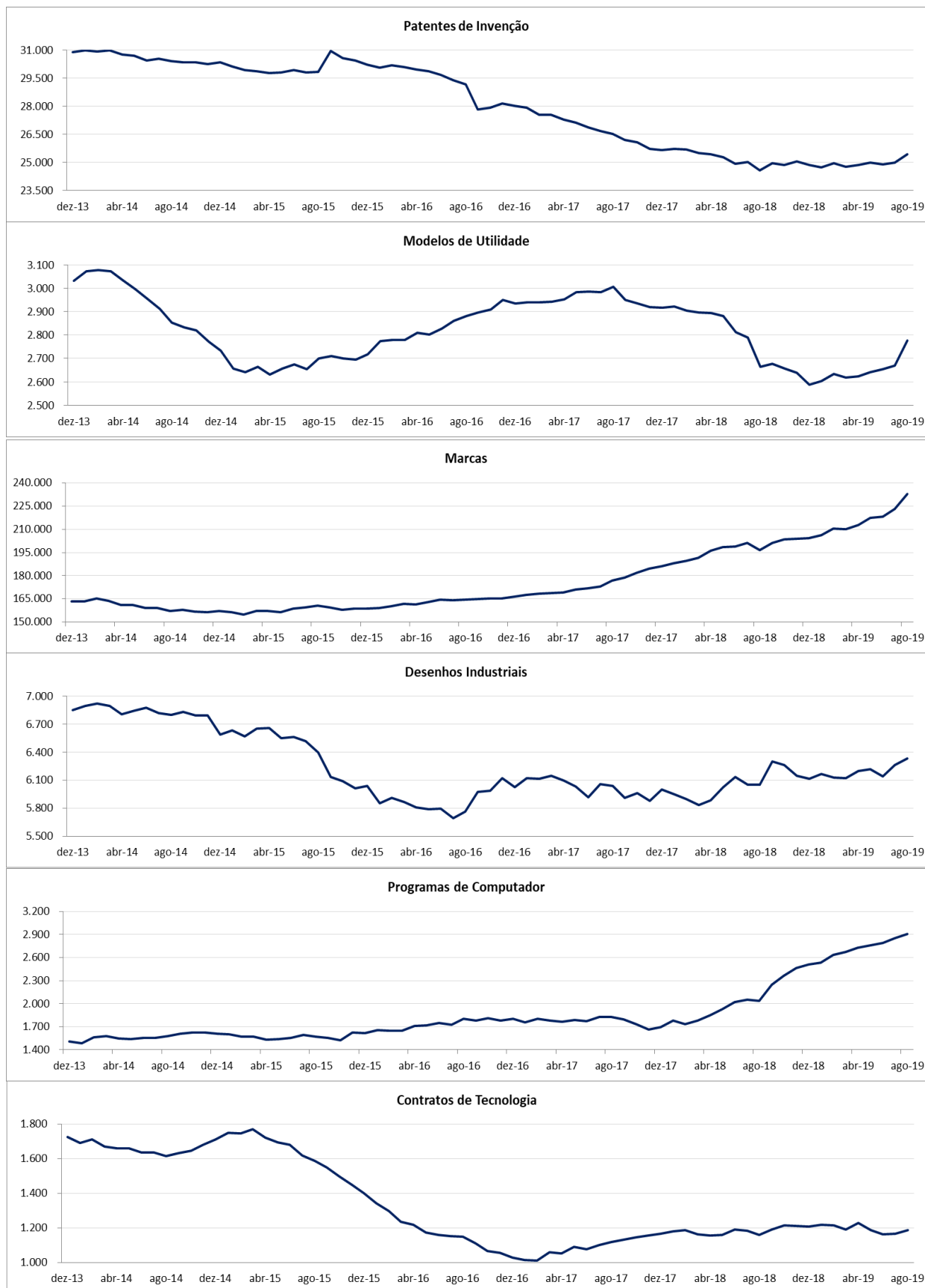

**EM FOCO | PERFIL DOS PEDIDOS POR PAÍS DEPOSITANTE 2019****➤ PATENTES**

No acumulado janeiro-agosto de 2019 foram depositados 18.207 pedidos de patentes: 16.248 de patentes de invenção, 1.891 de modelos de utilidade e 68 de certificados de adição. No total, clientes de 80 países solicitaram proteção de patentes. Entre os 10 países que mais depositaram pedidos de patentes de invenção, estiveram os Estados Unidos (30%), Brasil (21%), Alemanha e Japão (7% cada), França (5%), China e Suíça (4% cada), Holanda (3%), Reino Unido e Itália (2% cada). Entre os depósitos de modelo de utilidade, depositantes residentes do Brasil foram responsáveis por 98% dos pedidos.

Entre janeiro e agosto de 2019 do total de pedidos de patentes de invenção, 69% representaram a entrada na fase nacional de pedidos PCT. Nesse período, dentre os 10 países que mais depositaram pedidos de patentes de invenção, todos depositaram mais de 77% dos seus pedidos via PCT, à exceção do Brasil, com apenas 2,3% desses pedidos via PCT.

**➤ MARCAS**

No acumulado janeiro-agosto de 2019 foram depositados 159.902 pedidos de marcas: foram 96.254 marcas de serviços (60,2%), 62.116 marcas de produto (38,8%), 1.184 marcas coletivas (0,7%) e 348 marcas de certificação (0,2%). Nesse período, depositantes de 96 países solicitaram proteção para suas marcas: os do Brasil foram responsáveis por 88% dos pedidos e os dos Estados Unidos, por 4%. Em seguida, vieram os pedidos da Alemanha, China, França, Suíça e Japão (1% cada), Reino Unido (0,5%), Itália (0,4%) e Espanha (0,3%).

**➤ DESENHOS INDUSTRIAIS**

No acumulado janeiro-agosto de 2019 foram depositados 4.098 pedidos de desenhos industriais realizados por depositantes de 38 países. Entre os principais depositantes, os do Brasil foram responsáveis por 2.726 ou 67% dos pedidos, seguido pelos Estados Unidos (11%). Entre os 10 principais ainda aparecem: França e Japão (4% cada), Alemanha (3%), China, Holanda e Coreia do Sul (2% cada), Itália e Suíça (1% cada).

**➤ CONTRATOS**

No acumulado janeiro-agosto de 2019 foram depositados 738 pedidos de averbação de contratos, dos quais 289 (39,2%) envolveram a alteração de certificado já existente, 193 (26,2%) o uso de marcas, 92 (12,5%) o serviço de assistência técnica, 76 (10,3%) o fornecimento de tecnologia, 53 (7,2%) o uso de franquia, 22 (3,0%) envolveram a exploração de patentes e desenho industrial, e 13 (1,8%) mais de uma categoria. Depositantes de 20 países solicitaram averbação de contratos, sendo os pedidos, na sua maioria, protocolados por representantes do Brasil (78%), seguido por Estados Unidos com 12%, podendo ser cedente ou cessionário.

**Figura IV – Pedidos por País de Origem dos Depósitos (Janeiro a Agosto/2019)**

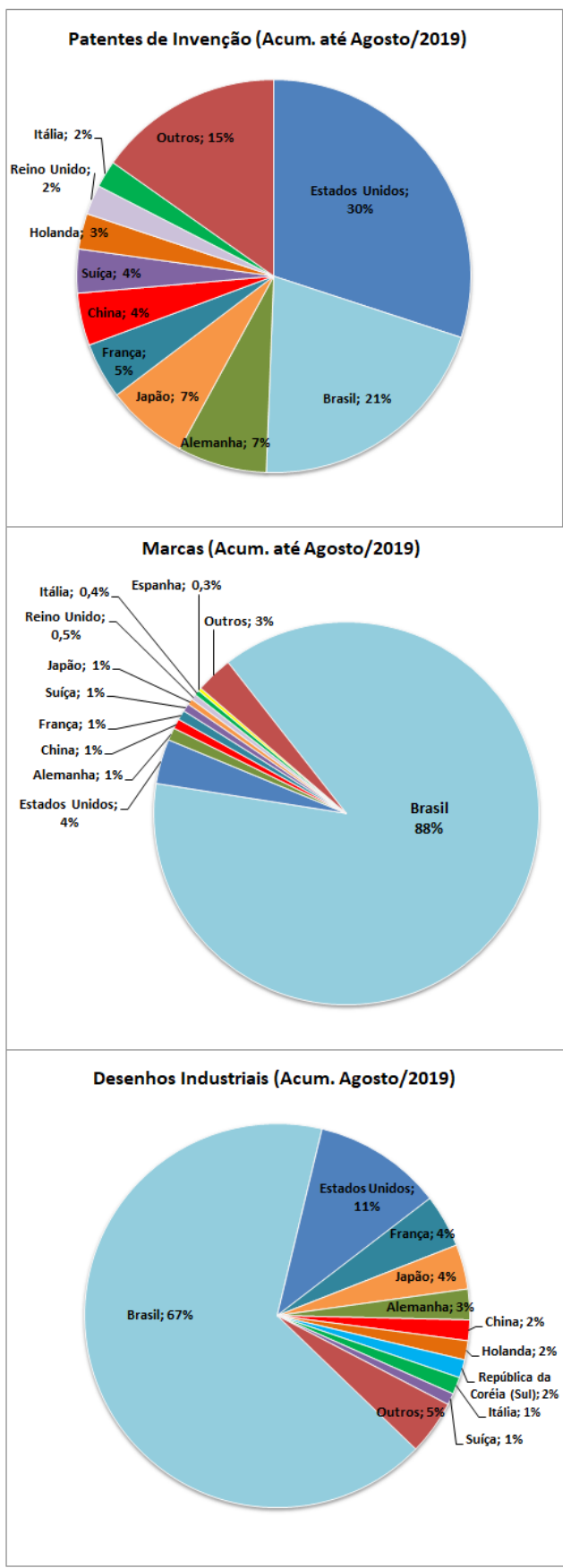

**Figura V – Pedidos de Patentes, Marcas e Desenhos Industriais por País de Origem (Janeiro a Agosto /2019)**



**EM FOCO | DEPÓSITOS INTERNACIONAIS (PCT)**

➤ **TOTAL DE DEPÓSITOS**

Foram depositados no **Organismo Receptor Brasileiro (RO/BR)** nos meses de janeiro a agosto de 2019, 380 **pedidos internacionais**. Dentre eles, 177 pedidos (46,6%) foram feitos por pessoas física, 177 pedidos (46,6%) por pessoas jurídicas, 14 pedidos (3,7%) foram por Universidades/Instituição de Ensino e 12 pedidos (3,2%) foram realizados por Governo/Centro de Pesquisa. (Figura VI)

PATENTES	2017	2018	Δ 2018/2017	jan/19	fev/19	mar/19	abr/19	mai/19	jun/19	jul/19	ago/19	2019	Ago.19 / Jul.19
Depósitos Internacionais	558	570	2,2%	30	41	59	41	43	48	71	47	380	-34%

➤ **TIPO DE REQUERENTE E AUTORIDADE INTERNACIONAL DE PESQUISA (ISA)**

Dos 380 pedidos internacionais recebidos no período janeiro-agosto deste ano, 335 pedidos (88,2%) indicaram o Brasil como **Autoridade Internacional de Pesquisa (ISA/BR)**. O Escritório Europeu (ISA/EP) foi indicado em 35 pedidos (9,2%) e os outros 10 pedidos (2,6%) indicaram o Escritório dos Estados Unidos (ISA/US). O Escritório da Áustria (ISA/AT) e o Escritório da Suécia (ISA/SE) não tiveram indicação. (Figura VII).

**Figura VI–Depósitos internacionais no RO/BR por Tipo de Requerente (Janeiro-Agosto/2019)**

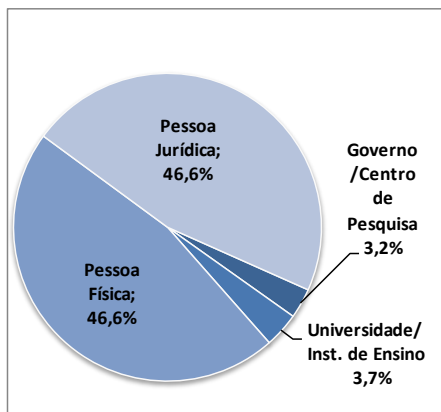

**Figura VII–Depósitos Internacionais por Autoridade Internacional de Pesquisa (Janeiro-Agosto/2019)**

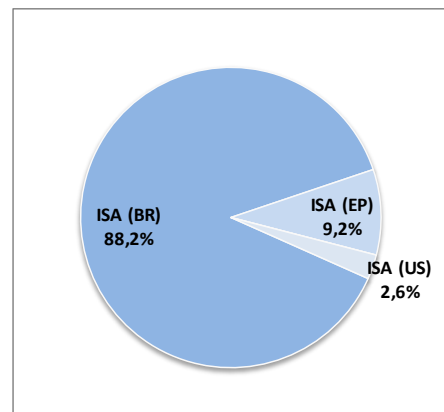

➤ **TEMPO DE TRANSMISSÃO**

Em relação ao tempo transcorrido do recebimento do depósito, seu exame formal e **transmissão à Secretaria Internacional da OMPI (IB)**, no período janeiro-agosto de 2019, o INPI (RO/BR) transmitiu 368 depósitos (96,8%) em até 1 semana; 11 depósitos (2,9%) entre 2 e 4 semanas, e 1 depósito (0,3%) após 4 semanas. Quanto à **transmissão para a Autoridade Internacional de Pesquisa (ISA)** competente, 323 pedidos (85,0%) foram transmitidos em até 4 semanas; 32 pedidos (8,4%) após 4 semanas; 9 pedidos (2,4%) foram retirados; 16 pedidos (4,2%) estão aguardando pagamento por parte do requerente; enquanto não há pedido que esteja aguardando tradução.

**Figura VIII–Tempo de Transmissão para IB e para ISA (Janeiro-Agosto/2019)**

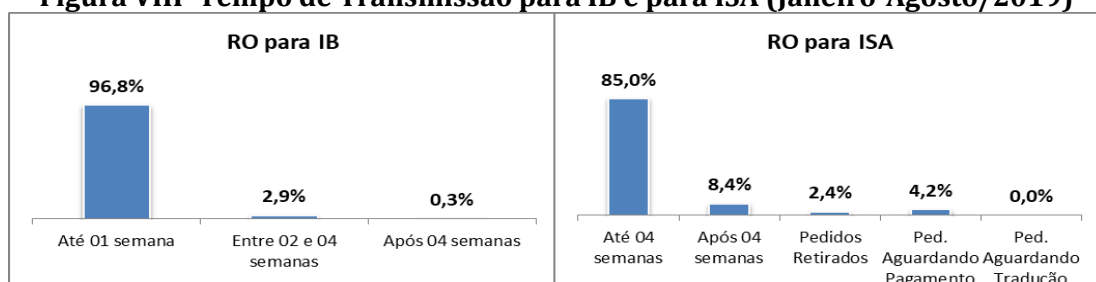

**EM FOCO | PERFIL E EVOLUÇÃO DOS PEDIDOS DE RESIDENTES EM 2019****➤ PATENTES DE INVENÇÃO**

No acumulado janeiro-agosto de 2019, entre os 3.342 depósitos de residentes, destacaram-se: pessoas físicas (1.478 depósitos ou 44%); instituições de ensino e pesquisa e governo (870 ou 26%); empresas de médio e grande porte (606 ou 18%) e MEI, microempresa e EPP (330 ou 10%). As demais categorias apresentam menor participação: associações e sociedades de intuito não econômico (57 ou 2%) e cooperativas (1 ou 0,03%).

**➤ MODELOS DE UTILIDADE**

No acumulado janeiro-agosto de 2019, entre 1.845 depósitos de residentes, a categoria de pessoas físicas foi responsável por 1.216 pedidos ou 66% do total. As demais categorias apresentaram a seguinte participação: MEI, microempresa e EPP (320 ou 17%), empresas de médio e grande porte (236 pedidos ou 13%), instituições de ensino e pesquisa e governo (66 ou 4%), associações e sociedades de intuito não econômico (6 ou 0,3%) e cooperativas (1 ou 0,05%).

**➤ MARCAS**

No acumulado janeiro-agosto de 2019, entre os 140.803 depósitos de marcas efetuados por residentes no Brasil, destacaram-se: MEI, microempresa e EPP com 68.666 pedidos ou 49% do total; pessoas físicas (35.005 ou 25%) e empresas de médio e grande porte (32.912 ou 23%). As demais categorias apresentaram participação menor: associações e sociedades de intuito não econômico (3.139 ou 2%); instituições de ensino e pesquisa e governo (762 ou 1%) e cooperativas (319 ou 0,2%).

**➤ DESENHOS INDUSTRIAIS**

No acumulado janeiro-agosto de 2019 foram efetuados por parte dos residentes 2.726 depósitos de desenhos industriais, destacando-se as seguintes categorias: pessoas físicas (978 pedidos ou 36%); empresas de médio e grande porte (1.044 ou 38%) e MEI, microempresa e EPP (643 ou 24%). Outras categorias apresentaram menor participação: instituições de ensino e pesquisa e governo (43 ou 2%) e associações e sociedades de intuito não econômico (18 ou 1%).

**➤ PROGRAMAS DE COMPUTADOR**

No acumulado janeiro-agosto de 2019, entre os 1.906 depósitos de programas de computador efetuados por residentes no Brasil, destacaram-se: instituições de ensino e pesquisa e governo (687 pedidos ou 36%); pessoas físicas (436 pedidos ou 23%); empresas de médio e grande porte (436 pedidos ou 23%); MEI, microempresa e EPP (275 pedidos ou 14%), associações e sociedades de intuito não econômico (68 pedidos ou 4%) e cooperativas (4 pedidos ou 0,2%).

**➤ CONTRATOS**

No acumulado no período janeiro-agosto de 2019 foram apresentados 575 pedidos de averbação de contratos, sendo que 494 (86%) foram apresentados por empresas de médio e grande porte; 58 (10%) por MEI, microempresa e EPP; 13 (2%) por pessoas físicas; 5 (1%) por associações e sociedades de intuito não econômico; 3 (0,5%) por instituições de ensino e pesquisa e governo e 2 (ou 0,3%) por cooperativas.

**Figura VI - Pedidos de Propriedade Industrial dos Residentes por Tipo de Depositante (Janeiro a Agosto/2019)**

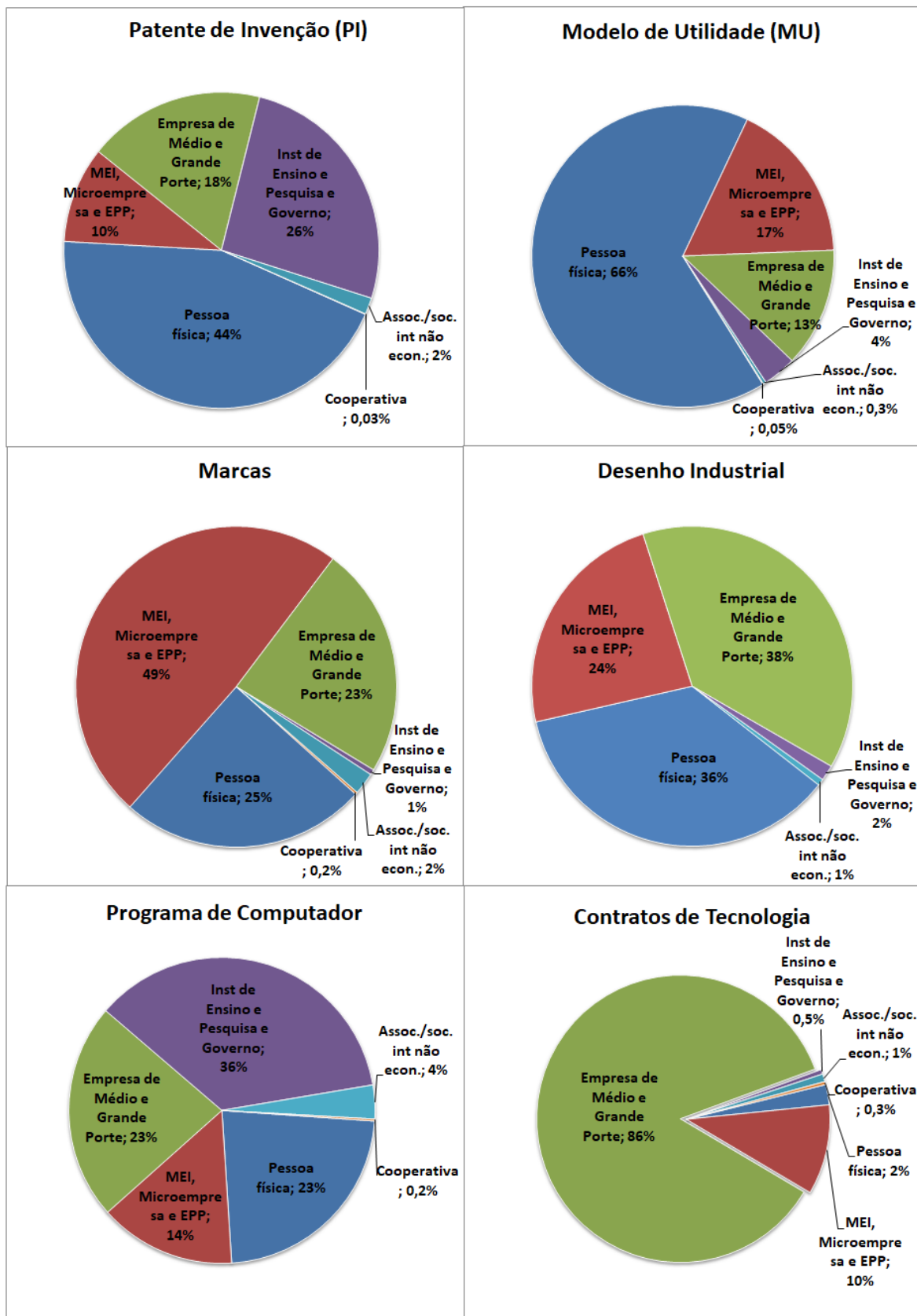



**ANEXO: EVOLUÇÃO DAS DECISÕES**
**Tabela IV – Pedidos e Decisões de Propriedade Industrial**

PATENTES	2016	2017	2018	mar/19	abr/19	mai/19	jun/19	jul/19	ago/19	2019	Ago.19 / Jul.19	Δ Jan-Ago.19/ Jan-Ago.18
Depósitos	31.020	28.667	27.551	2.272	2.335	2.478	2.290	2.286	2.279	18.207	-0,3%	4,4%
Decisões	25.481	44.781	41.503	3.423	4.278	2.988	2.355	4.531	3.430	27.694	-24,3%	2,7%
Concessões	4.771	6.250	11.090	708	1.477	1.069	812	1.407	1.055	8.250	-25,0%	10,4%
Indeferimentos	3.167	4.324	5.701	420	512	321	321	574	451	3.536	-21,4%	-8,1%
Arquivamentos	17.488	34.112	24.637	2.295	2.255	1.585	1.210	2.540	1.911	15.798	-24,8%	1,3%
Desistências Homologadas	55	95	75	-	34	13	12	10	13	110	30,0%	129,2%
MARCAS	2016	2017	2018	mar/19	abr/19	mai/19	jun/19	jul/19	ago/19	2019	Ago.19 / Jul.19	Δ Jan-Ago.19/ Jan-Ago.18
Depósitos	166.368	186.103	204.419	17.545	20.547	22.652	17.654	23.120	24.646	159.902	6,6%	21,6%
Decisões	195.896	258.823	379.767	35.337	52.043	30.899	19.793	39.664	23.405	271.923	-41,0%	9,0%
Concessões	99.938	123.362	191.813	14.739	23.144	18.616	11.231	24.190	13.898	145.419	-42,5%	21,1%
Indeferimentos	41.610	65.503	105.379	7.253	10.174	7.939	6.540	7.066	7.013	61.495	-0,8%	-15,3%
Arquivamentos	51.210	65.814	75.880	13.340	18.725	2.649	2.021	7.253	1.850	60.201	-74,5%	16,2%
Pedidos Considerados Inexistentes	3.138	4.144	6.695	5	-	1.695	1	1.155	644	4.808	-44,2%	-2,5%
DESENHOS INDUSTRIAIS	2016	2017	2018	mar/19	abr/19	mai/19	jun/19	jul/19	ago/19	2019	Ago.19 / Jul.19	Δ Jan-Ago.19/ Jan-Ago.18
Depósitos	6.027	6.000	6.111	467	557	559	470	626	596	4.098	-4,8%	5,7%
Decisões	9.122	9.208	12.219	371	194	111	162	524	989	4.027	88,7%	-57,7%
Concessões	6.972	6.220	8.725	261	88	41	69	380	787	2.970	107,1%	-55,8%
Indeferimentos	1.381	1.392	1.199	35	3	2	2	16	16	164	0,0%	-82,9%
Arquivamentos	769	1.596	1.821	59	78	34	13	74	86	451	16,2%	-69,8%
Outros	-	-	474	16	25	34	78	54	100	442	85,2%	30,4%
PROGRAMAS DE COMPUTADOR	2016	2017	2018	mar/19	abr/19	mai/19	jun/19	jul/19	ago/19	2019	Ago.19 / Jul.19	Δ Jan-Ago.19/ Jan-Ago.18
Depósitos	1.802	1.692	2.511	201	239	288	275	286	246	1.907	-14,0%	26,4%
Registros	2.492	5.507	5.140	201	252	245	236	349	231	1.896	-33,8%	-53,8%
CONTRATOS DE TECNOLOGIA	2016	2017	2018	mar/19	abr/19	mai/19	jun/19	jul/19	ago/19	2019	Ago.19 / Jul.19	Δ Jan-Ago.19/ Jan-Ago.18
Depósitos	1.027	1.166	1.207	83	117	69	91	100	108	737	8,0%	-2,6%
Decisões	1.377	1.380	1.268	78	110	98	72	134	90	807	-32,8%	-6,5%
Averbações	1.245	1.107	1.085	67	93	87	56	102	72	665	-29,4%	-10,0%
Indeferimentos	61	23	16	-	2	1	1	8	-	13		0,0%
Arquivamentos	59	239	138	5	9	9	11	20	15	100	-25,0%	0,0%
Inexistente		21	29	6	6	1	4	4	3	29	-25,0%	163,6%
INDICAÇÕES GEOGRÁFICAS	2016	2017	2018	mar/19	abr/19	mai/19	jun/19	jul/19	ago/19	2019	Ago.19 / Jul.19	Δ Jan-Ago.19/ Jan-Ago.18
Depósitos	5	10	7	1	2	-	-	1	-	8		100,0%
Decisões	6	4	9	-	2	1	2	2	1	11	-50,0%	37,5%
Concessões	6	4	6	-	-	1	-	1	1	5	0,0%	0,0%
Indeferimento	-	-	-	-	-	-	-	-	-	1		
Arquivamentos	-	-	3	-	2	-	2	1	-	5		66,7%
TOPOGRAFIAS DE CIRCUITO INTEGRADO	2016	2017	2018	mar/19	abr/19	mai/19	jun/19	jul/19	ago/19	2019	Ago.19 / Jul.19	Δ Jan-Ago.19/ Jan-Ago.18
Depósitos	9	3	3	1	-	-	-	-	-	2		0,0%
Registros		22	-	-	-	2	-	1	-	4		

**Tabela V – Pedidos e Decisões por Tipo de Patente**

<b>PATENTES DE INVENÇÃO</b>	<b>2018</b>	<b>mar/19</b>	<b>abr/19</b>	<b>mai/19</b>	<b>jun/19</b>	<b>jul/19</b>	<b>ago/19</b>	<b>2019</b>	<b>Ago.19 / Jul.19</b>
Depósitos	24.857	2.055	2.082	2.203	2.078	2.021	1.986	16.248	-1,7%
<b>Decisões</b>	<b>37.788</b>	<b>3.113</b>	<b>4.020</b>	<b>2.737</b>	<b>2.178</b>	<b>4.209</b>	<b>3.185</b>	<b>25.612</b>	<b>-24,3%</b>
Concessões	9.968	661	1.367	1.003	754	1.309	958	7.641	-26,8%
Indeferimentos	5.081	373	469	283	296	502	413	3.148	-17,7%
Arquivamentos	22.676	2.079	2.151	1.438	1.116	2.389	1.803	14.719	-24,5%
Desistências Homologadas	63	-	33	13	12	9	11	104	22,2%
<b>MODELOS DE UTILIDADE</b>	<b>2018</b>	<b>mar/19</b>	<b>abr/19</b>	<b>mai/19</b>	<b>jun/19</b>	<b>jul/19</b>	<b>ago/19</b>	<b>2019</b>	<b>Ago.19 / Jul.19</b>
Depósitos	2.587	210	246	266	204	257	276	1.891	7,4%
<b>Decisões</b>	<b>3.594</b>	<b>297</b>	<b>253</b>	<b>245</b>	<b>173</b>	<b>321</b>	<b>241</b>	<b>2.040</b>	<b>-24,9%</b>
Concessões	1.098	45	109	64	56	97	94	594	-3,1%
Indeferimentos	618	46	43	37	24	72	38	384	-47,2%
Arquivamentos	1.866	206	101	144	93	151	107	1.057	-29,1%
Desistências Homologadas	12	-	-	-	-	1	2	5	100,0%
<b>CERTIFICADO DE ADIÇÃO</b>	<b>2018</b>	<b>mar/19</b>	<b>abr/19</b>	<b>mai/19</b>	<b>jun/19</b>	<b>jul/19</b>	<b>ago/19</b>	<b>2019</b>	<b>Ago.19 / Jul.19</b>
Depósitos	107	7	7	9	8	8	17	68	112,5%
<b>Decisões</b>	<b>121</b>	<b>13</b>	<b>5</b>	<b>6</b>	<b>4</b>	<b>1</b>	<b>4</b>	<b>42</b>	<b>300,0%</b>
Concessões	24	2	1	2	2	1	3	15	200,0%
Indeferimentos	2	1	-	1	1	-	-	4	
Arquivamentos	95	10	3	3	1	-	1	22	
Desistências Homologadas	-	-	1	-	-	-	-	1	

**Figura VII – Pedidos e Decisões de Propriedade Industrial (Junho/2018 a Agosto/2019)**

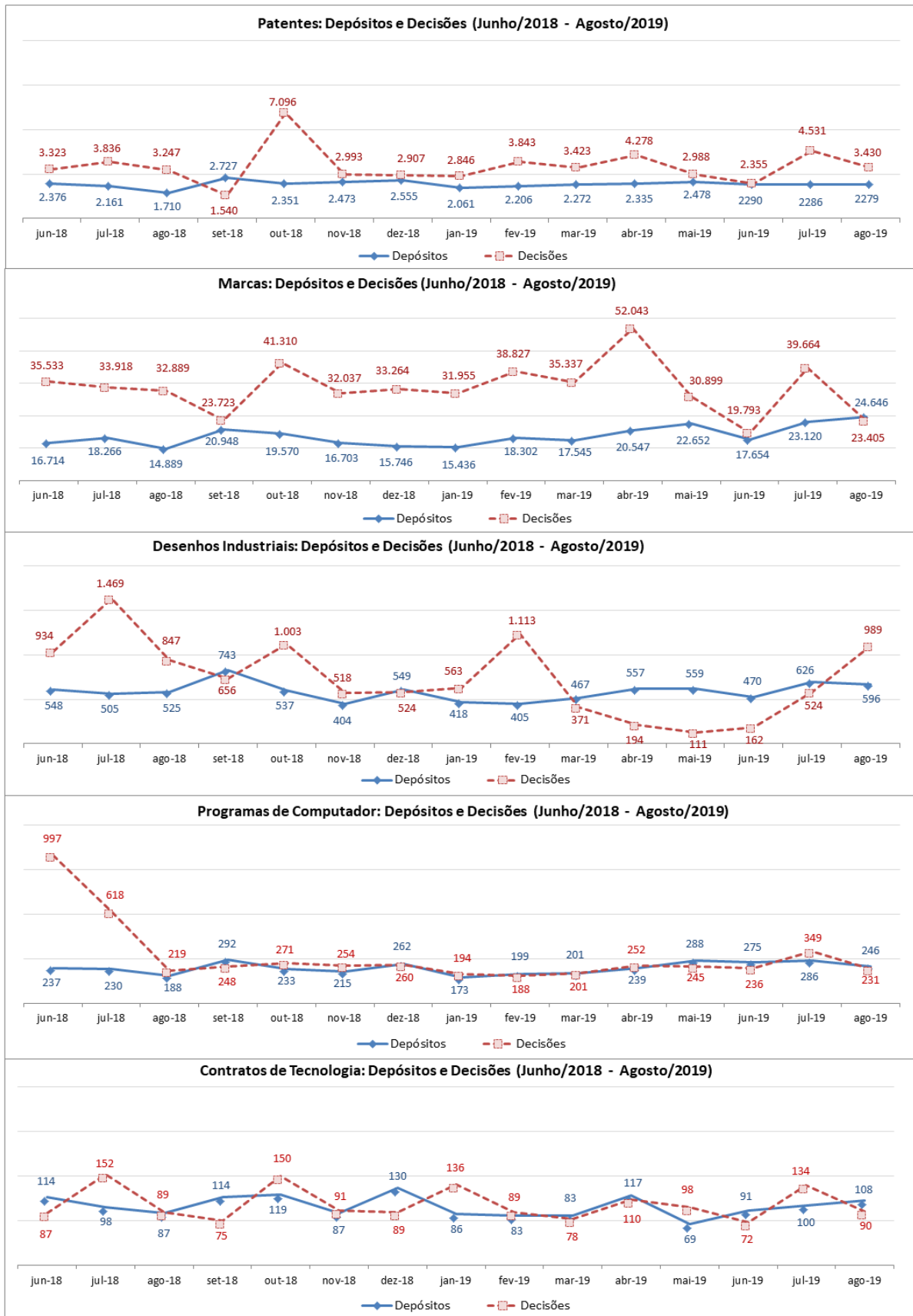

## NOTAS METODOLÓGICAS

O **Boletim Mensal de Propriedade Industrial** tem como fonte os dados disponibilizados nas **Estatísticas Preliminares** no que tange aos pedidos de depósito e às decisões no INPI, no mês de referência. O caráter preliminar desses dados estatísticos se refere ao número limitado de informações contidas neste levantamento e ao dinamismo das bases de dados do INPI, que pode implicar alguma divergência em relação à coleta de dados feita em outras datas.

Os metadados e o anexo metodológico das **Estatísticas Preliminares** estão disponíveis na página da AECON no portal do INPI (<http://www.inpi.gov.br/sobre/estatisticas>). Em particular, com relação à elaboração do Boletim, alguns aspectos metodológicos são relevantes:

1. São considerados como pedidos de depósito aqueles protocolados no INPI na data de referência da coleta e análise dos dados, utilizando-se para aferição os dados dos registros administrativos de entradas no Sistema de Protocolo Automatizado Geral – PAG.
  - 1.1 No caso de patentes, a partir da numeração dos pedidos protocolados é possível diferenciá-los em três categorias: pedidos depositados diretamente no INPI, pedidos PCT que solicitaram entrada na Fase Nacional e os pedidos divididos (de um pedido de patente depositado anteriormente). Devido à limitação dos dados do PAG, não é possível diferenciar se os pedidos divididos se referem a pedidos originalmente depositados diretamente no INPI ou a pedidos depositados originalmente via PCT.
2. Os pedidos referem-se tanto à modalidade eletrônica como em papel, sendo que estes podem também entrar por qualquer recepção do INPI. Passaram a ser aceitos exclusivamente sob a forma de peticionamento eletrônico os requerimentos de averbação de contratos e quaisquer outras petições relacionadas no sistema e-Contratos (a partir de 01/01/2017), além dos pedidos de registro de programa de computador (a partir de 12/09/2017).
3. No PAG é aceito apenas o nome de um depositante para cada processo. Por exemplo, no caso do pedido de depósito de patente ter “n” depositantes apenas o nome de um deles consta no PAG e corresponde àquele que protocolou o pedido.
4. Os dados relativos à natureza do depositante foram estruturados conforme as informações prestadas pelos próprios, ou seja, conforme estes se apresentaram ao protocolar o pedido de depósito no PAG: instituição de ensino e pesquisa, órgão público, microempreendedor individual – MEI, microempresa, empresa de pequeno porte, associação com intuito não econômico, sociedade com intuito não econômico, pessoa física e cooperativa. Para fins de elaboração do Boletim, as empresas que se apresentaram como ‘pessoa jurídica’ foram consideradas como empresa de médio e grande porte.
5. As informações sobre as principais decisões que dão fim ao processamento do pedido foram estruturadas em conjunto com cada diretoria técnica. As decisões são publicadas na Revista da Propriedade Industrial (RPI) no mês de referência.
6. Com relação a contratos de tecnologia, na edição do Boletim de abril de 2018, a série foi retificada a partir de janeiro de 2018:
  - 6.1 Os requerimentos de averbação, que englobam os contratos novos e as petições de alteração de certificados de averbação, passaram a incluir a “alteração de dados cadastrais”.
  - 6.2 Dentre as averbações passaram a ser desconsideradas aquelas referentes à retificação de certificados.
7. A partir da edição do Boletim de outubro de 2018, as decisões de desenhos industriais passaram a incluir as decisões administrativas finais, referentes a pedido retirado, pedido inexistente e desistência homologada.

## CONCEITOS RELATIVOS AO PCT

O PCT (Patent Cooperation Treaty) – Tratado de Cooperação em Matéria de Patentes é um tratado multilateral que permite a requerer a proteção patentária de uma invenção, simultaneamente, num grande número de países, por intermédio de um único depósito, chamado depósito internacional. Este tratado é administrado pela OMPI (Organização Mundial da Propriedade Intelectual) e conta com 152 países signatários, entre eles o Brasil. O seu principal objetivo é simplificar e tornar mais econômica a proteção das invenções quando a mesma for pedida em vários países.

O Organismo Receptor Brasileiro (RO/BR) trabalha com 5 Autoridades Internacionais de Pesquisa (ISA), a saber:

- ISA/AT – Escritório de Patentes da Áustria (APO);
- ISA/BR – Instituto Nacional da Propriedade Industrial (INPI);
- ISA/EP – Escritório Europeu de Patentes (EPO);
- ISA/SE – Escritório de Patentes e Registros da Suécia (SPRO) e
- ISA/US – Escritório de Patentes e Marcas dos Estados Unidos (USPTO).

As siglas que aparecem na seção “Em Foco: Depósitos Internacionais (PCT)”, à página 14, são:

IB (International Bureau) – Secretaria Internacional

ISA (International Search Authority) – Autoridade Internacional de Pesquisa

OMPI – Organização Mundial da Propriedade Intelectual

PCT (Patent Cooperation Treaty) – Tratado de Cooperação em Matéria de Patentes

RO (Receiving Office) – Organismo Receptor

RO/BR – Organismo Receptor Brasileiro