



**MINISTÉRIO DA ECONOMIA  
INSTITUTO NACIONAL DA PROPRIEDADE INDUSTRIAL  
DIRETORIA EXECUTIVA  
ASSESSORIA DE ASSUNTOS ECONÔMICOS**

# Boletim Mensal de Propriedade Industrial

---

Estatísticas Preliminares

Rio de Janeiro  
Outubro 2019

## Instituto Nacional da Propriedade Industrial – INPI

Presidente

Cláudio Vilar Furtado

Diretor Executivo Substituto

Pedro Areas Burlandy

### Unidade Responsável

Assessoria de Assuntos Econômicos – AECON

Marina Filgueiras Jorge

Portal do INPI: <http://www.inpi.gov.br/sobre/estatisticas>

E-mail: [aecon@inpi.gov.br](mailto:aecon@inpi.gov.br)

### Autores

Marina Filgueiras Jorge

Fernando Linhares de Assis

Gustavo Travassos

Vicente Freitas

Vera Pinheiro

Sergio Paulino de Carvalho

**Nota:** Autorizada a reprodução, desde que citada a fonte.

### Assessoria de Assuntos Econômicos do INPI

Rua Mayrink Veiga 9, Centro, Rio de Janeiro, CEP 20090-910, telefone: (21) 3037-4000

Ficha catalográfica elaborada pela Biblioteca Economista Claudio Treiguer – INPI

B688 Boletim mensal de propriedade industrial: estatísticas preliminares. / Instituto Nacional da Propriedade Industrial (INPI). Presidência. Diretoria Executiva. Assessoria de Assuntos Econômicos (AECON) - -Vol. 1, n.1 (2016) - - Rio de Janeiro: INPI, 2019-

Mensal

Disponível em: <<http://www.inpi.gov.br/sobre/estatisticas>>

1. Propriedade industrial – Brasil - Estatísticas. 2. Propriedade industrial – Brasil - Boletim informativo. 3. Propriedade industrial – Brasil - Indicadores. I. Instituto Nacional da Propriedade Industrial (Brasil).

CDU: 347.77:31(81)

## INTRODUÇÃO

O **Boletim Mensal de Propriedade Industrial** é uma publicação que tem como principal objetivo fornecer uma visão geral sobre os serviços prestados pelo INPI. São apresentados dados preliminares, obtidos a partir dos pedidos protocolados no Instituto e algumas decisões – eventos que encerram a tramitação do pedido, sejam eles de caráter técnico ou administrativo –, a partir de despachos publicados na Revista da Propriedade Industrial (RPI).

Lançado em janeiro de 2016, o Boletim é disponibilizado no portal do INPI (<http://www.inpi.gov.br/sobre/estatisticas>) na primeira quinzena de cada mês e tem por objetivo analisar o comportamento das estatísticas preliminares do mês anterior. Além das publicações mensais, ainda estão previstas edições extras abordando outras informações relevantes sobre o uso da propriedade industrial no Brasil.

O Boletim tem como fonte de dados as **Estatísticas Preliminares** dos depósitos de propriedade industrial do INPI que começaram a ser aferidas a partir de janeiro de 2013 pela Assessoria de Assuntos Econômicos (AECON). A Assessoria é a unidade do INPI responsável pela produção das principais estatísticas relativas à concessão de direitos de propriedade intelectual no país. Ao final desta publicação constam considerações metodológicas relevantes acerca da obtenção e tratamento dos dados utilizados. A metodologia e as tabelas completas também estão disponíveis na parte relativa às estatísticas no portal do INPI.

Em seu quarto ano de publicação, a edição de outubro de 2019 do Boletim Mensal de Propriedade Industrial apresenta os dados relativos a setembro de 2019. Neste mês, os pedidos de depósito de propriedade industrial totalizaram 2.394 patentes, 23.630 marcas, 567 desenhos industriais, 242 programas de computador, 116 contratos de tecnologia, 4 indicação geográfica e 1 topografia de circuitos integrados. Apresentaram aumento em relação ao mês anterior<sup>1</sup> os pedidos de patentes (5,0%) e averbação de contratos de tecnologia (7,4%); enquanto tiveram redução os pedidos de marcas (-4,1%), desenhos industriais (-4,9%) e programas de computador (-1,6%). Os pedidos solicitados de forma eletrônica, em setembro/2019, corresponderam a 98,9% em patentes, 99,6% em marcas e 99,6% em desenhos industriais.

No acumulado janeiro-setembro de 2019 apresentaram aumento em relação ao mesmo período de 2018 os pedidos de patentes (2,1%), marcas (20,4%), desenhos industriais (1,0%), programas de computador (19,3%), indicações geográficas (200,0%) e topografias de circuitos integrados (50%); por outro lado, os pedidos de contratos de tecnologia (-2,1%) ficaram abaixo do que fora alcançado em igual período do ano anterior. Quanto aos pedidos eletrônicos realizados no período janeiro a setembro de 2019, os seguintes números foram alcançados por modalidade de proteção: 20.353 (98,8%) pedidos eletrônicos de patentes, 183.015 (99,7%) de marcas, 4.639 (99,4%) de desenhos industriais, 2.149 (100%) de programas de computador e 854 (100%) de contratos de tecnologia.

No que tange às decisões, em setembro de 2019 foram concedidas 1.253 patentes e registradas 16.790 marcas, 388 desenhos industriais e 227 programas de computador. Foram averbados 87 contratos de tecnologia. O período janeiro-setembro de 2019 foi de crescimento nas concessões de patentes (17,1%) e registros de marcas (26,5%) em relação ao mesmo período do ano anterior; enquanto foi observada redução nos registros de programas de computador (-51,3%), desenhos industriais (-53,7%) e nas averbações de contratos de tecnologia (-6,7%).

<sup>1</sup> Embora Setembro tenha apresentado expressivo número de depósitos de Indicações Geográficas, quatro depósitos, a comparação percentual com o mês anterior não é apropriada, pois em Agosto não houve depósito desta forma de proteção.

**Tabela I – Pedidos de Propriedade Industrial**

Período	PATENTES	MARCAS	DESENHOS INDUSTRIAIS	PROGRAMAS DE COMPUTADOR	CONTRATOS	INDICAÇÕES GEOGRÁFICAS	TOPOGRAFIAS DE CIRCUITOS INTEGRADOS
<b>Anual</b>							
2013	34.050	163.422	6.847	1.508	1.725	6	4
2014	33.182	157.016	6.590	1.609	1.710	12	1
2015	33.043	158.709	6.039	1.616	1.400	12	3
2016	31.020	166.368	6.027	1.802	1.027	5	9
2017	28.667	186.103	6.000	1.692	1.166	10	3
2018	27.551	204.419	6.111	2.511	1.207	7	3
<b>Acumulado no ano</b>	<b>20.601</b>	<b>183.532</b>	<b>4.665</b>	<b>2.149</b>	<b>853</b>	<b>12</b>	<b>3</b>
Janeiro/2019	2.061	15.436	418	173	86	1	1
Fevereiro/2019	2.206	18.302	405	199	83	3	0
Março/2019	2.272	17.545	467	201	83	1	1
Abril/2019	2.335	20.547	557	239	117	2	0
Maió/2019	2.478	22.652	559	288	69	0	0
Junho/2019	2.290	17.654	470	275	91	0	0
Julho/2019	2.286	23.120	626	286	100	1	0
Agosto/2019	2.279	24.646	596	246	108	0	0
<b>Setembro/2019</b>	<b>2.394</b>	<b>23.630</b>	<b>567</b>	<b>242</b>	<b>116</b>	<b>4</b>	<b>1</b>
<b>Comparação mês a mês</b>							
Setembro/2018	2.727	20.948	743	292	114	0	0
Agosto/2019	2.279	24.646	596	246	108	0	0
<b>Var. % Set/2019 / Set/2018</b>	<b>-12,2</b>	<b>12,8</b>	<b>-23,7</b>	<b>-17,1</b>	<b>1,8</b>		
<b>Var. % Set/2019 / Ago/2019</b>	<b>5,0</b>	<b>-4,1</b>	<b>-4,9</b>	<b>-1,6</b>	<b>7,4</b>		
<b>Acumulado no ano</b>							
Jan-Set/2019 (A)	20.601	183.532	4.665	2.149	853	12	3
Jan-Set/2018 (B)	20.172	152.400	4.621	1.801	871	4	2
<b>Var. % (A)/(B)</b>	<b>2,1</b>	<b>20,4</b>	<b>1,0</b>	<b>19,3</b>	<b>-2,1</b>	<b>200,0</b>	<b>50,0</b>
<b>Acumulado de doze meses</b>							
Out/2018 - Set/2019 (C)	27.980	235.551	6.155	2.859	1.189	15	4
Out/2017 - Set/2018 (D)	27.730	201.246	6.297	2.244	1.191	7	2
<b>Var. % (C)/(D)</b>	<b>0,9</b>	<b>17,0</b>	<b>-2,3</b>	<b>27,4</b>	<b>-0,2</b>	<b>114,3</b>	<b>100,0</b>

Fonte: INPI

Em setembro de 2019 os depósitos de pedidos de **patentes** alcançaram 2.394, o que representa redução de 12,2% em relação a setembro/2018 e aumento de 5,0% em relação a agosto/2019. Com este resultado, o acumulado no ano foi para 20.601 pedidos, 2,1% maior do que os 20.172 apresentados em igual período do ano anterior.

Os pedidos de registro de **marcas** alcançaram 23.630 em setembro de 2019, o que representa expansão de 12,8% em relação a setembro/2018 e redução de 4,1% sobre agosto/2019. O acumulado no ano foi para 183.532 pedidos, 20,4% maior do que os 152.400 apresentados em igual período do ano anterior.

Com relação aos pedidos de **desenhos industriais** foram 567 pedidos depositados em setembro/2019, correspondentes a uma redução de 23,7% sobre o mesmo mês do ano anterior e contração de 4,9% em relação a agosto/2019. O acumulado no ano foi para 4.665 pedidos, 1,0% maior do que os 4.621 apresentados em igual período do ano anterior.

Foram solicitados 242 pedidos de registro de **programas de computador** em setembro/2019, uma redução de 17,1% sobre igual período do ano anterior e de 1,6% em relação a agosto/2019. O acumulado no ano foi para 2.149 pedidos, 19,3% maior do que os 1.801 apresentados em igual período do ano anterior.

No que tange às averbações de **contratos** foram apresentados 116 pedidos no mês de setembro/2019, representando expansão de 1,8% em relação a setembro/2018 e de 7,4% em relação a agosto/2019. Com este resultado, o acumulado no ano foi para 853 pedidos, 2,1% menor do que os 871 apresentados em igual período do ano anterior.

Em setembro de 2019 foram apresentados 4 pedidos de **indicações geográficas** e 1 de **topografia de circuitos integrados**. No acumulado do ano foram apresentados 12 pedidos de **indicações geográficas** e 3 de **topografias de circuitos integrados**.

**Tabela II – Pedidos de Patentes e Marcas por Tipo**

Período	PATENTES			MARCAS			
	Patentes de Invenção	Modelos de Utilidade	Certificado de Adição	Produtos	Serviços	Coletivas	Certificação
<b>Anual</b>							
2013	30.884	3.032	134	70.781	91.341	1.057	243
2014	30.342	2.734	106	66.703	89.098	978	237
2015	30.219	2.718	106	66.237	91.174	946	352
2016	28.010	2.936	74	69.756	95.202	1.053	357
2017	25.658	2.918	91	75.829	108.568	1.287	419
2018	24.857	2.587	107	80.665	121.794	1.515	445
<b>Acumulado no ano</b>	<b>18.387</b>	<b>2.139</b>	<b>75</b>	<b>70.988</b>	<b>110.773</b>	<b>1.376</b>	<b>395</b>
Janeiro/2019	1.836	222	3	6.079	9.187	121	49
Fevereiro/2019	1.987	210	9	7.111	10.998	151	42
Março/2019	2.055	210	7	6.818	10.576	121	30
Abril/2019	2.082	246	7	7.989	12.381	138	39
Maió/2019	2.203	266	9	8.860	13.569	169	54
Junho/2019	2.078	204	8	6.889	10.607	120	38
Julho/2019	2.021	257	8	8.890	14.018	170	42
Agosto/2019	1.986	276	17	9.480	14.918	194	54
<b>Setembro/2019</b>	<b>2.139</b>	<b>248</b>	<b>7</b>	<b>8.872</b>	<b>14.519</b>	<b>192</b>	<b>47</b>
<b>Comparação mês a mês</b>							
Setembro/2018	2.484	233	10	8.122	12.650	135	41
Agosto/2019	1.986	276	17	9.480	14.918	194	54
<b>Var. % Set/2019 / Set/2018</b>	<b>-13,9</b>	<b>6,4</b>	<b>-30,0</b>	<b>9,2</b>	<b>14,8</b>	<b>42,2</b>	<b>14,6</b>
<b>Var. % Set/2019 / Ago/2019</b>	<b>7,7</b>	<b>-10,1</b>	<b>-58,8</b>	<b>-6,4</b>	<b>-2,7</b>	<b>-1,0</b>	<b>-13,0</b>
<b>Acumulado no ano</b>							
Jan-Set/2019 (A)	18.387	2.139	75	70.988	110.773	1.376	395
Jan-Set/2018 (B)	18.160	1.935	77	59.866	90.996	1.200	338
<b>Var. % (A)/(B)</b>	<b>1,3</b>	<b>10,5</b>	<b>-2,6</b>	<b>18,6</b>	<b>21,7</b>	<b>14,7</b>	<b>16,9</b>
<b>Acumulado de doze meses</b>							
Out/2018 - Set/2019 (C)	25.084	2.791	105	91.787	141.571	1.691	502
Out/2017 - Set/2018 (D)	24.955	2.678	97	79.974	119.288	1.541	443
<b>Var. % (C)/(D)</b>	<b>0,5</b>	<b>4,2</b>	<b>8,2</b>	<b>14,8</b>	<b>18,7</b>	<b>9,7</b>	<b>13,3</b>

Fonte: INPI

Em setembro de 2019 foram depositados 2.139 pedidos de **patentes de invenção**, uma contração de 13,9% em relação a setembro/2018 e aumento de 7,7% em relação a agosto/2019. Em relação aos **modelos de utilidade**, os pedidos alcançaram 248, com expansão de 6,4% em relação a setembro/2018 e redução de 10,1% em relação a agosto/2019. Foram apresentados 7 pedidos de **certificados de adição**, contração de 30,0% em relação a setembro/2018 e de 58,8% em relação a agosto/2019. Com estes resultados o acumulado no ano foi para 18.387 pedidos de **patentes de invenção**, representando um aumento de 1,3% em relação ao mesmo período do ano anterior; os **modelos de utilidade** atingiram 2.139 pedidos (expansão de 10,5%) e os **certificados de adição** alcançaram 75 pedidos (contração de 2,6%).

Os pedidos de registro de **marcas de produtos** alcançaram 8.872, em setembro de 2019, o que representa uma expansão de 9,2% em relação a setembro/2018 e redução de 6,4% sobre agosto/2019. No que se refere às **marcas de serviços**, foram apresentados 14.519 pedidos, indicando uma expansão de 14,8% em relação a setembro/2018 e retração de 2,7% em relação a agosto/2019. Já em relação às **marcas coletivas**, foram 192 pedidos de registro em setembro/2019, observando-se um crescimento de 42,2% em relação a setembro/2018 e retração 1,0% em relação a agosto/2019. Foram apresentados 47 pedidos de registro de **marcas de certificação**, uma expansão de 14,6% em relação a setembro/2018 e retração de 13,0% em relação a agosto/2019. Com estes resultados o acumulado no ano foi para 70.988 pedidos de **marcas de produtos**, representando uma expansão de 18,6% em relação ao mesmo período do ano anterior; as **marcas de serviços** atingiram 110.773

pedidos (expansão de 21,7%); as **marcas coletivas** chegaram a 1.376 pedidos (expansão de 14,7%) e as **marcas de certificação** somaram 395 pedidos (expansão de 16,9%).

**Tabela III – Pedidos de Averbação de Contratos de Tecnologia por Categoria**

Período	USO DE MARCAS	EXPLORAÇÃO DE PATENTES E DESENHOS INDUSTRIAIS	FORNECIMENTO DE TECNOLOGIA	SERVIÇO DE ASSISTÊNCIA TÉCNICA	FRANQUIA	ALTERAÇÃO DE CERTIFICADO	OUTROS (DUAS CATEGORIAS OU MAIS)
<b>Anual</b>							
2014	225	35	174	768	78	404	26
2015	188	37	152	555	36	401	31
2016	170	13	145	234	26	393	46
2017	204	20	144	175	94	499	30
2018	228	23	142	191	125	465	33
<b>Acumulado no ano</b>	<b>218</b>	<b>24</b>	<b>92</b>	<b>106</b>	<b>72</b>	<b>327</b>	<b>15</b>
Janeiro/2019	23	5	3	7	10	34	4
Fevereiro/2019	19	1	7	19	1	35	1
Março/2019	23	1	9	6	3	40	1
Abril/2019	26	5	5	22	5	53	1
Maió/2019	16	1	11	6	2	33	0
Junho/2019	22	1	12	11	6	39	0
Julho/2019	32	3	15	13	9	26	2
Agosto/2019	32	5	14	8	17	29	4
<b>Setembro/2019</b>	<b>25</b>	<b>2</b>	<b>16</b>	<b>14</b>	<b>19</b>	<b>38</b>	<b>2</b>
<b>Comparação mês a mês</b>							
Setembro/2018	18	5	10	16	8	53	4
Agosto/2019	32	5	14	8	17	29	4
<b>Var. % Set/2019 / Set/2018</b>	<b>38,9</b>	<b>-60,0</b>	<b>60,0</b>	<b>-12,5</b>	<b>137,5</b>	<b>-28,3</b>	<b>-50,0</b>
<b>Var. % Set/2019 / Ago/2019</b>	<b>-21,9</b>	<b>-60,0</b>	<b>14,3</b>	<b>75,0</b>	<b>11,8</b>	<b>31,0</b>	<b>-50,0</b>
<b>Acumulado no ano</b>							
Jan-Set/2019 (A)	218	24	92	106	72	327	15
Jan-Set/2018 (B)	153	21	108	148	89	326	26
<b>Var. % (A)/(B)</b>	<b>42,5</b>	<b>14,3</b>	<b>-14,8</b>	<b>-28,4</b>	<b>-19,1</b>	<b>0,3</b>	<b>-42,3</b>
<b>Acumulado de doze meses</b>							
Out/2018 - Set/2019 (C)	293	26	126	149	108	466	22
Out/2017 - Set/2018 (D)	209	29	145	189	124	459	36
<b>Var. % (C)/(D)</b>	<b>40,2</b>	<b>-10,3</b>	<b>-13,1</b>	<b>-21,2</b>	<b>-12,9</b>	<b>1,5</b>	<b>-38,9</b>

Fonte: INPI

Em setembro de 2019 foram feitos 25 pedidos de contratos de **uso de marcas**, o que representa expansão de 38,9% em relação a setembro/2018 e retração de 21,9% em relação a agosto/2019. Com este resultado, o acumulado no ano foi para 218 pedidos, 42,5% maior do que os 153 apresentados em igual período do ano anterior.

Com relação aos pedidos de contratos de **exploração de patentes e desenhos industriais** foram 2 pedidos depositados em setembro/2019, correspondentes a uma retração de 60,0% em relação a setembro/2018 e de 60,0% em relação a agosto/2019. O acumulado no ano foi para 24 pedidos, 14,3% maior do que os 21 apresentados em igual período do ano anterior.

Por sua vez, foram observados 16 pedidos de contratos de **fornecimento de tecnologia** em setembro de 2019, o que representa expansão de 60,0% em relação a setembro/2018 e de 14,3% sobre agosto/2019. O acumulado no ano foi para 92 pedidos, 14,8% menor do que os 108 apresentados em igual período do ano anterior.

Foram solicitados 14 pedidos de contratos de **serviço de assistência técnica** em setembro/2019, uma diminuição de 12,5% sobre igual período do ano anterior e expansão de 75,0% em relação a agosto/2019. O acumulado no ano foi para 106 pedidos, 28,4% menor do que os 148 apresentados em igual período do ano anterior.

No que tange aos contratos de **franquia** foram apresentados 19 pedidos no mês de setembro/2019, representando crescimento de 137,5% em relação a setembro/2018 e de 11,8% em relação a agosto/2019. Com este resultado, o acumulado no ano foi para 72 pedidos, 19,1% menor do que os 89 apresentados em igual período do ano anterior.

Ainda, considerando os contratos de **alteração de certificado**, foram observados 38 pedidos desta categoria em setembro/2019, uma retração de 28,3% sobre igual mês do ano anterior e expansão de 31,0% em relação a agosto/2019. O acumulado no ano foi para 327 pedidos, 0,3% maior do que os 326 apresentados em igual período do ano anterior.

Finalmente, foram observados 2 pedidos de contratos contendo **duas categorias ou mais** como objeto em setembro/2019, uma retração de 50,0% sobre igual mês do ano anterior e de 50,0% em relação a agosto/2019. Com estes números, o acumulado no ano chegou a 15 pedidos, 42,3% abaixo dos 26 apresentados em igual período do ano anterior.

**Figura I – Pedidos de Propriedade Industrial por Mês (Janeiro/2013 – Setembro/2019)**





## PEDIDOS ACUMULADOS EM 12 MESES

---

Os depósitos acumulados de patentes, no período outubro/2018-setembro/2019, totalizaram 27.980, um aumento de 0,9% sobre o período outubro/2017-setembro/2018, quando alcançaram 27.730. Entre outubro/2018 e setembro/2019, as patentes de invenção totalizaram 25.084 depósitos, um aumento de 0,5% sobre o período anterior, quando alcançaram 24.955. Os depósitos acumulados em 12 meses de modelos de utilidade totalizaram 2.791, apresentando expansão de 4,2% sobre o período anterior, quando alcançaram 2.678. Já os depósitos acumulados nos últimos 12 meses de certificados de adição totalizaram 105, frente a 97 depósitos no período anterior, observando-se uma expansão de 8,2%.

Os depósitos acumulados de marcas, no período outubro/2018-setembro/2019, totalizaram 235.551, um aumento de 17,0% sobre o período anterior (201.246). No período outubro/2018-setembro/2019, as marcas de produtos totalizaram 91.787 e as de serviços 141.571 depósitos, representando expansão, respectivamente, de 14,8% e 18,7%, em relação ao período outubro/2017-setembro/2018.

Os pedidos de desenhos industriais acumulados em 12 meses têm ficado próximos a 6.000. No período outubro/2018-setembro/2019, os pedidos de desenhos industriais totalizaram 6.155, uma retração de 2,3% sobre o mesmo período do ano anterior, com 6.297.

Os depósitos acumulados em 12 meses de programas de computador apresentam uma trajetória de alta a partir de abril/2018. No período outubro/2018-setembro/2019, os depósitos alcançaram 2.859, indicando variação positiva de 27,4% sobre o período anterior (2.244).

Os pedidos acumulados em 12 meses de averbações de contratos têm se mantido próximos ao patamar de 1.200. Foram 1.189 pedidos de averbações de contratos no período outubro/2018-setembro/2019, indicando queda de 0,2% sobre o período anterior (1.191).

No período acumulado nos últimos 12 meses, indicações geográficas alcançaram 15 pedidos, representando expansão de 114,3% em relação ao período outubro/2017-setembro/2018, enquanto topografias de circuitos integrados alcançaram 4 pedidos, número 100,0% maior que o obtido no mesmo período do ano anterior.

**Figura II - Pedidos Acumulados em 12 meses (Dezembro/2013 - Setembro/2019)**

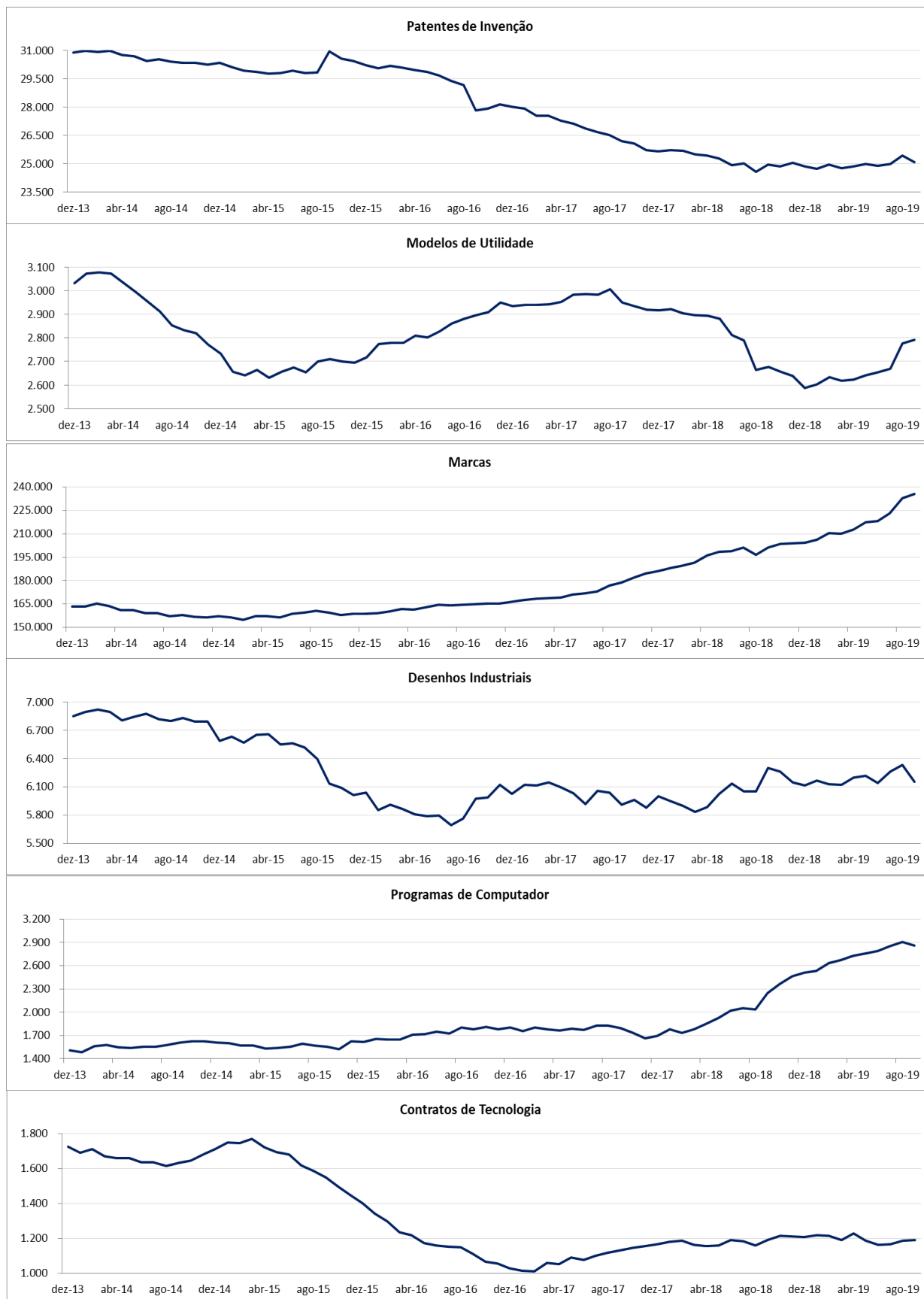

**EM FOCO | PERFIL DOS PEDIDOS POR PAÍS DEPOSITANTE 2019****➤ PATENTES**

No acumulado janeiro-setembro de 2019 foram depositados 20.601 pedidos de patentes: 18.387 de patentes de invenção, 2.139 de modelos de utilidade e 75 de certificados de adição. No total, clientes de 83 países solicitaram proteção de patentes. Entre os 10 países que mais depositaram pedidos de patentes de invenção, estiveram os Estados Unidos (30%), Brasil (20%), Alemanha e Japão (7% cada), França (5%), China e Suíça (4% cada), Holanda e Reino Unido (3% cada), e Itália (2%). Entre os depósitos de modelo de utilidade, depositantes residentes do Brasil foram responsáveis por 98% dos pedidos.

Entre janeiro e setembro de 2019 do total de pedidos de patentes de invenção, 69% representaram a entrada na fase nacional de pedidos PCT. Nesse período, dentre os 10 países que mais depositaram pedidos de patentes de invenção, todos depositaram mais de 79% dos seus pedidos via PCT, à exceção do Brasil, com apenas 2,2% desses pedidos via PCT.

**➤ MARCAS**

No acumulado janeiro-setembro de 2019 foram depositados 183.532 pedidos de marcas: foram 110.773 marcas de serviços (60,4%), 70.988 marcas de produto (38,7%), 1.376 marcas coletivas (0,7%) e 395 marcas de certificação (0,2%). Nesse período, depositantes de 96 países solicitaram proteção para suas marcas: os do Brasil foram responsáveis por 89% dos pedidos e os dos Estados Unidos, por 4%. Em seguida, vieram os pedidos da Alemanha, China, França, Suíça (1% cada), Japão e Reino Unido (0,5% cada), Itália (0,4%) e Espanha (0,3%).

**➤ DESENHOS INDUSTRIAIS**

No acumulado janeiro-setembro de 2019 foram depositados 4.665 pedidos de desenhos industriais realizados por depositantes de 38 países. Entre os principais depositantes, os do Brasil foram responsáveis por 3.084 ou 66% dos pedidos, seguido pelos Estados Unidos (11%). Entre os 10 principais ainda aparecem: França e Japão (4% cada), Alemanha (3%), Holanda e China (2% cada), Coreia do Sul, Itália e Suíça (1% cada).

**➤ CONTRATOS**

No acumulado janeiro-setembro de 2019 foram depositados 853 pedidos de averbação de contratos, dos quais 327 (38,3%) envolveram a alteração de certificado já existente, 218 (25,5%) o uso de marcas, 106 (12,4%) o serviço de assistência técnica, 92 (10,8%) o fornecimento de tecnologia, 72 (8,4%) o uso de franquia, 24 (2,8%) envolveram a exploração de patentes e desenho industrial, e 15 (1,8%) mais de uma categoria. Depositantes de 20 países solicitaram averbação de contratos, sendo os pedidos, na sua maioria, protocolados por representantes do Brasil (78%), seguido por Estados Unidos com 11%, podendo ser cedente ou cessionário.

**Figura IV – Pedidos por País de Origem dos Depósitos (Janeiro a Setembro/2019)**

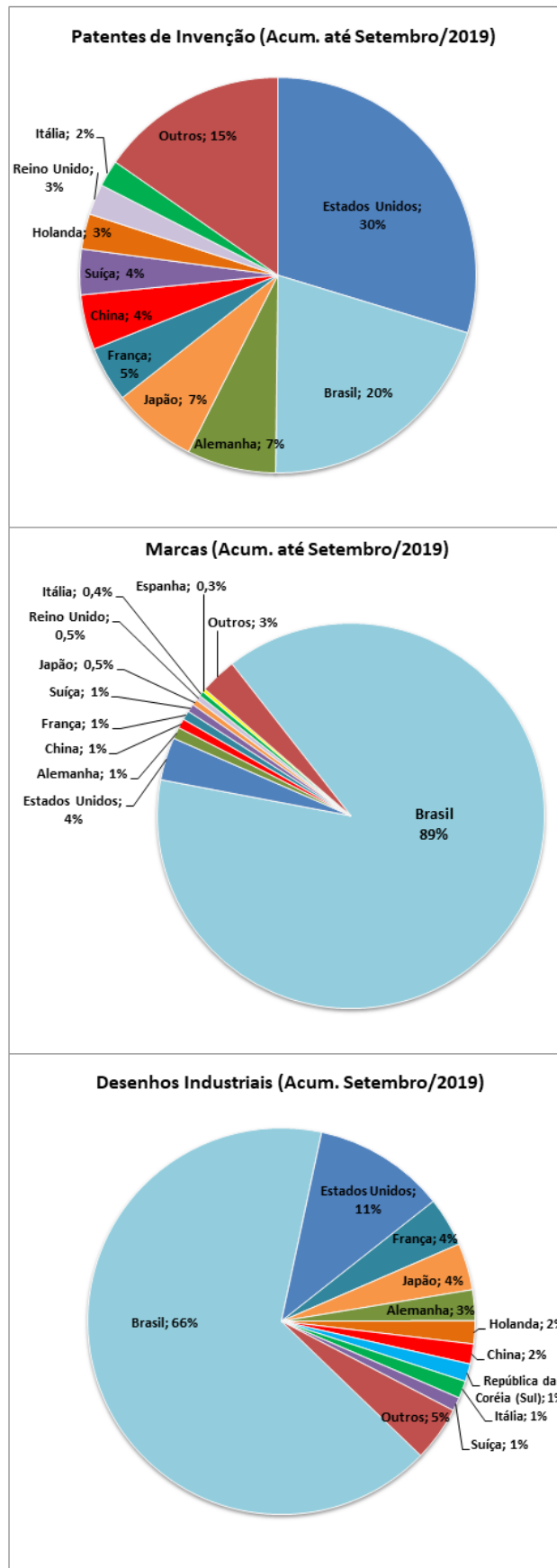

**Figura V – Pedidos de Patentes, Marcas e Desenhos Industriais por País de Origem (Janeiro a Setembro /2019)**

		
<b>Argentina</b>	<b>Brasil</b>	<b>Chile</b>
Patentes 24	Patentes 5.925	Patentes 26
Marcas 272	Marcas 162.524	Marcas 232
Desenhos Industriais 9	Desenhos Industriais 3.084	Desenhos Industriais 4
		
<b>Colômbia</b>	<b>Costa Rica</b>	<b>Equador</b>
Patentes 8	Patentes 4	Patentes 1
Marcas 91	Marcas 6	Marcas 1
Desenhos Industriais 0	Desenhos Industriais 0	Desenhos Industriais 0
		
<b>Paraguai</b>	<b>Peru</b>	<b>Uruguai</b>
Patentes 0	Patentes 2	Patentes 5
Marcas 128	Marcas 20	Marcas 188
Desenhos Industriais 0	Desenhos Industriais 0	Desenhos Industriais 1

**EM FOCO | DEPÓSITOS INTERNACIONAIS (PCT)**

➤ **TOTAL DE DEPÓSITOS**

Foram depositados no **Organismo Receptor Brasileiro (RO/BR)** nos meses de janeiro a setembro de 2019, 451 **pedidos internacionais**. Dentre eles, 200 pedidos (44,3%) foram feitos por pessoas física, 219 pedidos (48,6%) por pessoas jurídicas, 17 pedidos (3,8%) foram por Universidades/Instituição de Ensino e 15 pedidos (3,3%) foram realizados por Governo/Centro de Pesquisa. (Figura VI)

PATENTES	2017	2018	Δ 2018/2017	jan/19	fev/19	mar/19	abr/19	mai/19	jun/19	jul/19	ago/19	set/19	2019	Set.19/ Ago.19
Depósitos Internacionais	558	570	2,2%	30	41	59	41	43	48	71	47	71	451	51%

➤ **TIPO DE REQUERENTE E AUTORIDADE INTERNACIONAL DE PESQUISA (ISA)**

Dos 451 pedidos internacionais recebidos no período janeiro-setembro deste ano, 397 pedidos (88,0%) indicaram o Brasil como **Autoridade Internacional de Pesquisa (ISA/BR)**. O Escritório Europeu (ISA/EP) foi indicado em 42 pedidos (9,3%) e os outros 12 pedidos (2,7%) indicaram o Escritório dos Estados Unidos (ISA/US). O Escritório da Áustria (ISA/AT) e o Escritório da Suécia (ISA/SE) não tiveram indicação. (Figura VII).

**Figura VI–Depósitos internacionais no RO/BR por Tipo de Requerente (Janeiro-Setembro/2019)**

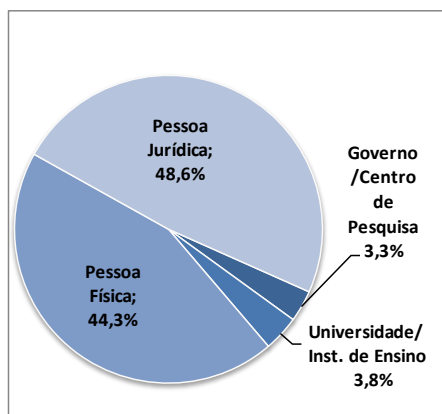

**Figura VII–Depósitos Internacionais por Autoridade Internacional de Pesquisa (Janeiro-Setembro/2019)**

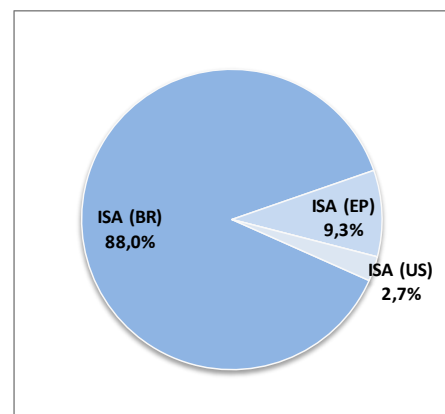

➤ **TEMPO DE TRANSMISSÃO**

Em relação ao tempo transcorrido do recebimento do depósito, seu exame formal e **transmissão à Secretaria Internacional da OMPI (IB)**, no período janeiro-setembro de 2019, o INPI (RO/BR) transmitiu 439 depósitos (97,3%) em até 1 semana; 11 depósitos (2,4%) entre 2 e 4 semanas, e 1 depósito (0,2%) após 4 semanas. Quanto à **transmissão para a Autoridade Internacional de Pesquisa (ISA)** competente, 389 pedidos (86,3%) foram transmitidos em até 4 semanas; 38 pedidos (8,4%) após 4 semanas; 10 pedidos (2,2%) foram retirados; 14 pedidos (3,1%) estão aguardando pagamento por parte do requerente; enquanto não há pedido que esteja aguardando tradução.

**Figura VIII–Tempo de Transmissão para IB e para ISA (Janeiro-Setembro/2019)**

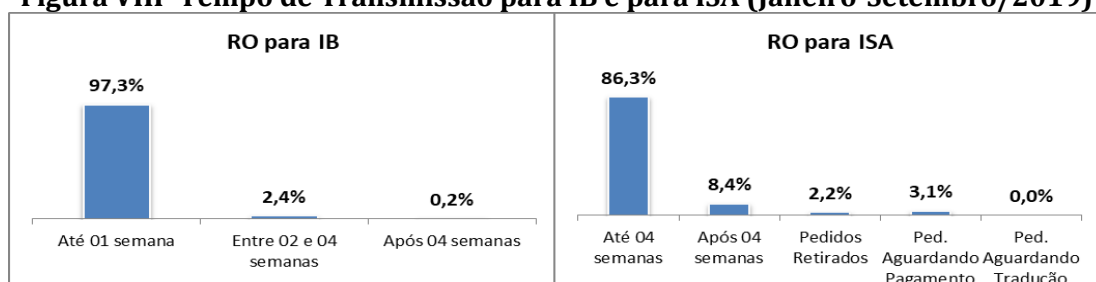

**EM FOCO | PERFIL E EVOLUÇÃO DOS PEDIDOS DE RESIDENTES EM 2019****➤ PATENTES DE INVENÇÃO**

No acumulado janeiro-setembro de 2019, entre os 3.767 depósitos de residentes, destacaram-se: pessoas físicas (1.679 depósitos ou 45%); instituições de ensino e pesquisa e governo (982 ou 26%); empresas de médio e grande porte (677 ou 18%) e MEI, microempresa e EPP (369 ou 10%). As demais categorias apresentam menor participação: associações e sociedades de intuito não econômico (59 ou 2%) e cooperativas (1 ou 0,03%).

**➤ MODELOS DE UTILIDADE**

No acumulado janeiro-setembro de 2019, entre 2.088 depósitos de residentes, a categoria de pessoas físicas foi responsável por 1.380 pedidos ou 66% do total. As demais categorias apresentaram a seguinte participação: MEI, microempresa e EPP (360 ou 17%), empresas de médio e grande porte (265 pedidos ou 13%), instituições de ensino e pesquisa e governo (76 ou 4%), associações e sociedades de intuito não econômico (6 ou 0,3%) e cooperativas (1 ou 0,05%).

**➤ MARCAS**

No acumulado janeiro-setembro de 2019, entre os 162.524 depósitos de marcas efetuados por residentes no Brasil, destacaram-se: MEI, microempresa e EPP com 79.324 pedidos ou 49% do total; pessoas físicas (40.470 ou 25%) e empresas de médio e grande porte (37.794 ou 23%). As demais categorias apresentaram participação menor: associações e sociedades de intuito não econômico (3.661 ou 2%); instituições de ensino e pesquisa e governo (882 ou 1%) e cooperativas (393 ou 0,2%).

**➤ DESENHOS INDUSTRIAIS**

No acumulado janeiro-setembro de 2019 foram efetuados por parte dos residentes 3.084 depósitos de desenhos industriais, destacando-se as seguintes categorias: empresas de médio e grande porte (1.173 ou 38%); pessoas físicas (1.093 pedidos ou 35%) e MEI, microempresa e EPP (750 ou 24%). Outras categorias apresentaram menor participação: instituições de ensino e pesquisa e governo (50 ou 2%) e associações e sociedades de intuito não econômico (18 ou 1%).

**➤ PROGRAMAS DE COMPUTADOR**

No acumulado janeiro-setembro de 2019, entre os 2.148 depósitos de programas de computador efetuados por residentes no Brasil, destacaram-se: instituições de ensino e pesquisa e governo (777 pedidos ou 36%); pessoas físicas (498 pedidos ou 23%); empresas de médio e grande porte (490 pedidos ou 23%); MEI, microempresa e EPP (305 pedidos ou 14%), associações e sociedades de intuito não econômico (74 pedidos ou 3%) e cooperativas (4 pedidos ou 0,2%).

**➤ CONTRATOS**

No acumulado no período janeiro-setembro de 2019 foram apresentados 670 pedidos de averbação de contratos, sendo que 570 (85%) foram apresentados por empresas de médio e grande porte; 75 (11%) por MEI, microempresa e EPP; 14 (2%) por pessoas físicas; 5 (1%) por associações e sociedades de intuito não econômico; 3 (0,4%) por instituições de ensino e pesquisa e governo; e 3 (0,4%) por cooperativas.

**Figura VI - Pedidos de Propriedade Industrial dos Residentes por Tipo de Depositante (Janeiro a Setembro/2019)**

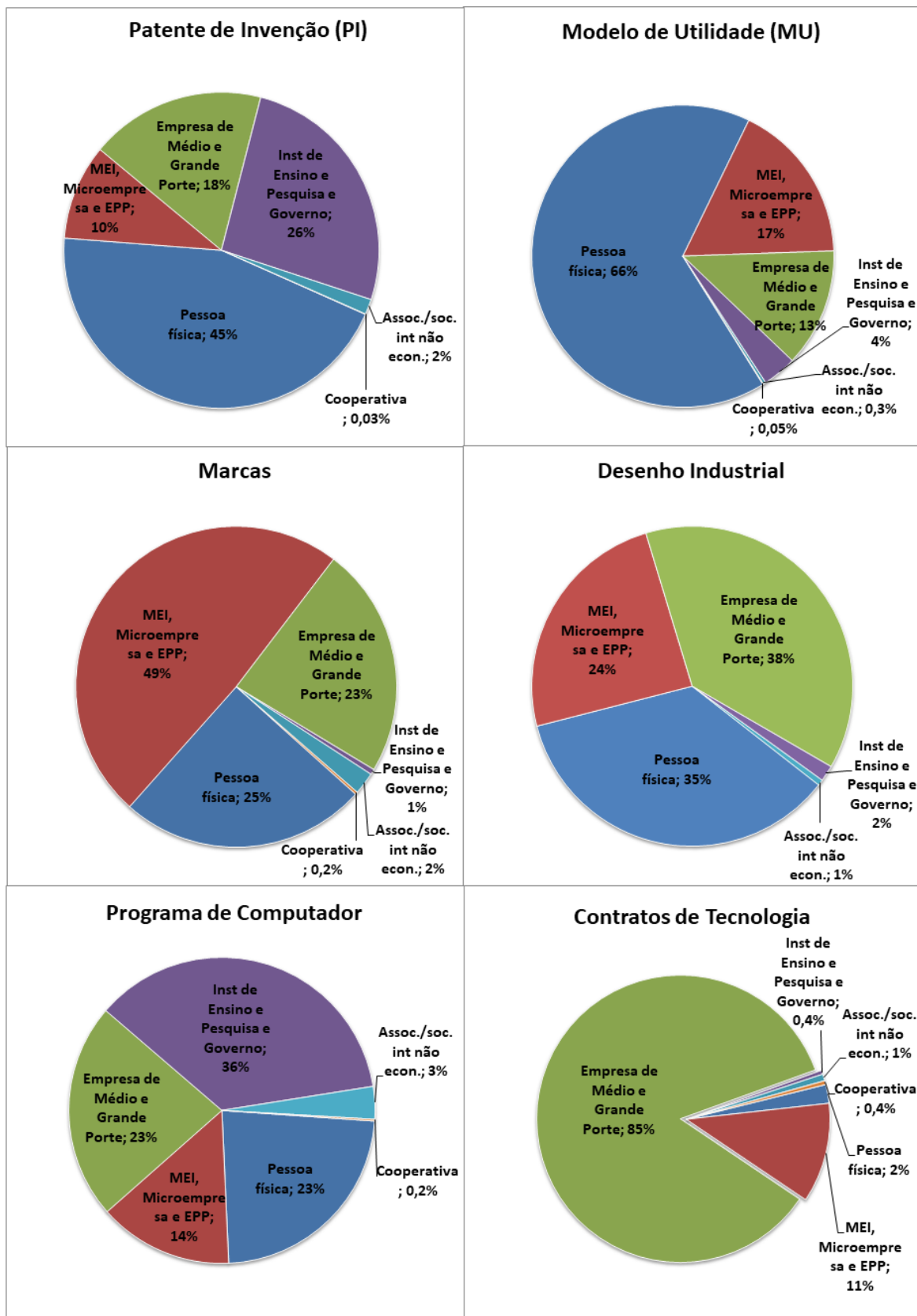



**ANEXO: EVOLUÇÃO DAS DECISÕES**
**Tabela IV – Pedidos e Decisões de Propriedade Industrial**

PATENTES	2016	2017	2018	abr/19	mai/19	jun/19	jul/19	ago/19	set/19	2019	Set.19 / Ago.19	Δ Jan-Set.19/ Jan-Set.18
Depósitos	31.020	28.667	27.551	2.335	2.478	2.290	2.286	2.279	2.394	20.601	5,0%	2,1%
Decisões	25.481	44.781	41.503	4.278	2.988	2.355	4.531	3.430	3.551	31.245	3,5%	9,6%
Concessões	4.771	6.250	11.090	1.477	1.069	812	1.407	1.055	1.253	9.503	18,8%	17,1%
Indeferimentos	3.167	4.324	5.701	512	321	321	574	451	366	3.902	-18,8%	-7,4%
Arquivamentos	17.488	34.112	24.637	2.255	1.585	1.210	2.540	1.911	1.926	17.724	0,8%	9,9%
Desistências Homologadas	55	95	75	34	13	12	10	13	6	116	-53,8%	118,9%
MARCAS	2016	2017	2018	abr/19	mai/19	jun/19	jul/19	ago/19	set/19	2019	Set.19 / Ago.19	Δ Jan-Set.19/ Jan-Set.18
Depósitos	166.368	186.103	204.419	20.547	22.652	17.654	23.120	24.646	23.630	183.532	-4,1%	20,4%
Decisões	195.896	258.823	379.767	52.043	30.899	19.793	39.664	23.405	33.335	305.258	42,4%	11,8%
Concessões	99.938	123.362	191.813	23.144	18.616	11.231	24.190	13.898	16.790	162.209	20,8%	26,5%
Indeferimentos	41.610	65.503	105.379	10.174	7.939	6.540	7.066	7.013	6.256	67.751	-10,8%	-16,1%
Arquivamentos	51.210	65.814	75.880	18.725	2.649	2.021	7.253	1.850	9.834	70.035	431,6%	18,3%
Pedidos Considerados Inexistentes	3.138	4.144	6.695	-	1.695	1	1.155	644	455	5.263	-29,3%	4,4%
DESENHOS INDUSTRIAIS	2016	2017	2018	abr/19	mai/19	jun/19	jul/19	ago/19	set/19	2019	Set.19 / Ago.19	Δ Jan-Set.19/ Jan-Set.18
Depósitos	6.027	6.000	6.111	557	559	470	626	596	567	4.665	-4,9%	1,0%
Decisões	9.122	9.208	12.219	194	111	162	524	989	533	4.560	-46,1%	-55,2%
Concessões	6.972	6.220	8.725	88	41	69	380	787	388	3.358	-50,7%	-53,7%
Indeferimentos	1.381	1.392	1.199	3	2	2	16	16	1	165	-93,8%	-83,7%
Arquivamentos	769	1.596	1.821	78	34	13	74	86	58	509	-32,6%	-67,3%
Outros	-	-	474	25	34	78	54	100	86	528	-14,0%	45,5%
PROGRAMAS DE COMPUTADOR	2016	2017	2018	abr/19	mai/19	jun/19	jul/19	ago/19	set/19	2019	Set.19 / Ago.19	Δ Jan-Set.19/ Jan-Set.18
Depósitos	1.802	1.692	2.511	239	288	275	286	246	242	2.149	-1,6%	19,3%
Registros	2.492	5.507	5.140	252	245	236	349	231	227	2.123	-1,7%	-51,3%
CONTRATOS DE TECNOLOGIA	2016	2017	2018	abr/19	mai/19	jun/19	jul/19	ago/19	set/19	2019	Set.19 / Ago.19	Δ Jan-Set.19/ Jan-Set.18
Depósitos	1.027	1.166	1.207	117	69	91	100	108	116	853	7,4%	-2,1%
Decisões	1.377	1.380	1.268	110	98	72	134	90	112	919	24,4%	-2,0%
Averbações	1.245	1.107	1.085	93	87	56	102	72	87	752	20,8%	-6,7%
Indeferimentos	61	23	16	2	1	1	8	-	-	13		-7,1%
Arquivamentos	59	239	138	9	9	11	20	15	24	124	60,0%	19,2%
Inexistente		21	29	6	1	4	4	3	1	30	-66,7%	114,3%
INDICAÇÕES GEOGRÁFICAS	2016	2017	2018	abr/19	mai/19	jun/19	jul/19	ago/19	set/19	2019	Set.19 / Ago.19	Δ Jan-Set.19/ Jan-Set.18
Depósitos	5	10	7	2	-	-	1	-	4	12		200,0%
Decisões	6	4	9	2	1	2	2	1	-	11		37,5%
Concessões	6	4	6	-	1	-	1	1	-	5		0,0%
Indeferimento	-	-	-	-	-	-	-	-	-	1		
Arquivamentos	-	-	3	2	-	2	1	-	-	5		66,7%
TOPOGRAFIAS DE CIRCUITO INTEGRADO	2016	2017	2018	abr/19	mai/19	jun/19	jul/19	ago/19	set/19	2019	Set.19 / Ago.19	Δ Jan-Set.19/ Jan-Set.18
Depósitos	9	3	3	-	-	-	-	-	1	3		50,0%
Registros		22	-	-	2	-	1	-	-	4		

**Tabela V – Pedidos e Decisões por Tipo de Patente**

<b>PATENTES DE INVENÇÃO</b>	<b>2018</b>	<b>abr/19</b>	<b>mai/19</b>	<b>jun/19</b>	<b>jul/19</b>	<b>ago/19</b>	<b>set/19</b>	<b>2019</b>	<b>Set.19 / Ago.19</b>
Depósitos	24.857	2.082	2.203	2.078	2.021	1.986	2.139	18.387	7,7%
Decisões	37.788	4.020	2.737	2.178	4.209	3.185	3.325	28.937	4,4%
Concessões	9.968	1.367	1.003	754	1.309	958	1.151	8.792	20,1%
Indeferimentos	5.081	469	283	296	502	413	346	3.494	-16,2%
Arquivamentos	22.676	2.151	1.438	1.116	2.389	1.803	1.822	16.541	1,1%
Desistências Homologadas	63	33	13	12	9	11	6	110	-45,5%
<b>MODELOS DE UTILIDADE</b>	<b>2018</b>	<b>abr/19</b>	<b>mai/19</b>	<b>jun/19</b>	<b>jul/19</b>	<b>ago/19</b>	<b>set/19</b>	<b>2019</b>	<b>Set.19 / Ago.19</b>
Depósitos	2.587	246	266	204	257	276	248	2.139	-10,1%
Decisões	3.594	253	245	173	321	241	223	2.263	-7,5%
Concessões	1.098	109	64	56	97	94	100	694	6,4%
Indeferimentos	618	43	37	24	72	38	20	404	-47,4%
Arquivamentos	1.866	101	144	93	151	107	103	1.160	-3,7%
Desistências Homologadas	12	-	-	-	1	2	-	5	
<b>CERTIFICADO DE ADIÇÃO</b>	<b>2018</b>	<b>abr/19</b>	<b>mai/19</b>	<b>jun/19</b>	<b>jul/19</b>	<b>ago/19</b>	<b>set/19</b>	<b>2019</b>	<b>Set.19 / Ago.19</b>
Depósitos	107	7	9	8	8	17	7	75	-58,8%
Decisões	121	5	6	4	1	4	4	46	0,0%
Concessões	24	1	2	2	1	3	2	17	-33,3%
Indeferimentos	2	-	1	1	-	-	-	4	
Arquivamentos	95	3	3	1	-	1	2	24	100,0%
Desistências Homologadas	-	1	-	-	-	-	-	1	

**Figura VII – Pedidos e Decisões de Propriedade Industrial (Julho/2018 a Setembro/2019)**

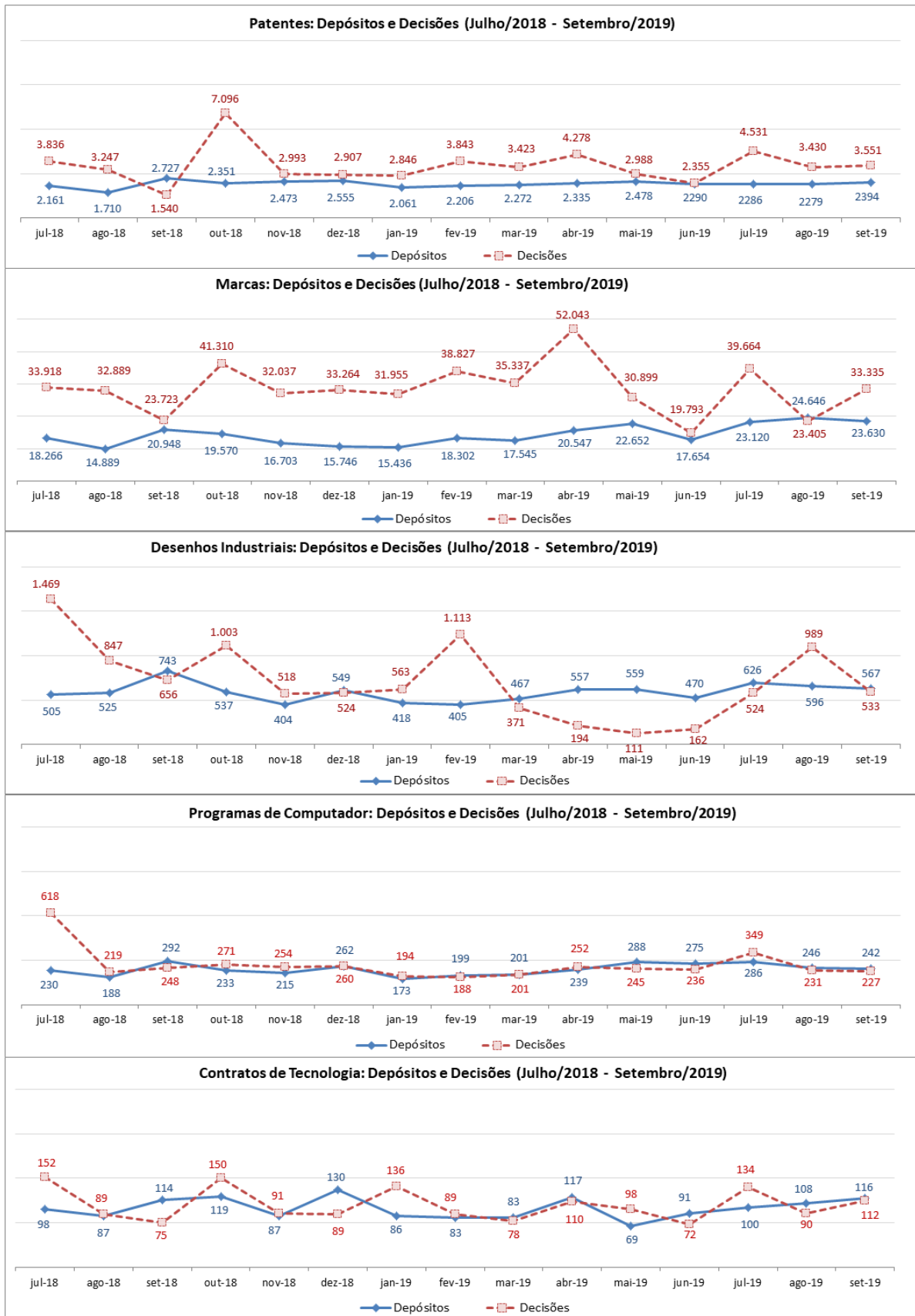

## NOTAS METODOLÓGICAS

O **Boletim Mensal de Propriedade Industrial** tem como fonte os dados disponibilizados nas **Estatísticas Preliminares** no que tange aos pedidos de depósito e às decisões no INPI, no mês de referência. O caráter preliminar desses dados estatísticos se refere ao número limitado de informações contidas neste levantamento e ao dinamismo das bases de dados do INPI, que pode implicar alguma divergência em relação à coleta de dados feita em outras datas.

Os metadados e o anexo metodológico das **Estatísticas Preliminares** estão disponíveis na página da AECON no portal do INPI (<http://www.inpi.gov.br/sobre/estatisticas>). Em particular, com relação à elaboração do Boletim, alguns aspectos metodológicos são relevantes:

1. São considerados como pedidos de depósito aqueles protocolados no INPI na data de referência da coleta e análise dos dados, utilizando-se para aferição os dados dos registros administrativos de entradas no Sistema de Protocolo Automatizado Geral – PAG.
  - 1.1 No caso de patentes, a partir da numeração dos pedidos protocolados é possível diferenciá-los em três categorias: pedidos depositados diretamente no INPI, pedidos PCT que solicitaram entrada na Fase Nacional e os pedidos divididos (de um pedido de patente depositado anteriormente). Devido à limitação dos dados do PAG, não é possível diferenciar se os pedidos divididos se referem a pedidos originalmente depositados diretamente no INPI ou a pedidos depositados originalmente via PCT.
2. Os pedidos referem-se tanto à modalidade eletrônica como em papel, sendo que estes podem também entrar por qualquer recepção do INPI. Passaram a ser aceitos exclusivamente sob a forma de peticionamento eletrônico os requerimentos de averbação de contratos e quaisquer outras petições relacionadas no sistema e-Contratos (a partir de 01/01/2017), além dos pedidos de registro de programa de computador (a partir de 12/09/2017).
3. No PAG é aceito apenas o nome de um depositante para cada processo. Por exemplo, no caso do pedido de depósito de patente ter “n” depositantes apenas o nome de um deles consta no PAG e corresponde àquele que protocolou o pedido.
4. Os dados relativos à natureza do depositante foram estruturados conforme as informações prestadas pelos próprios, ou seja, conforme estes se apresentaram ao protocolar o pedido de depósito no PAG: instituição de ensino e pesquisa, órgão público, microempreendedor individual – MEI, microempresa, empresa de pequeno porte, associação com intuito não econômico, sociedade com intuito não econômico, pessoa física e cooperativa. Para fins de elaboração do Boletim, as empresas que se apresentaram como ‘pessoa jurídica’ foram consideradas como empresa de médio e grande porte.
5. As informações sobre as principais decisões que dão fim ao processamento do pedido foram estruturadas em conjunto com cada diretoria técnica. As decisões são publicadas na Revista da Propriedade Industrial (RPI) no mês de referência.
6. Com relação a contratos de tecnologia, na edição do Boletim de abril de 2018, a série foi retificada a partir de janeiro de 2018:
  - 6.1 Os requerimentos de averbação, que englobam os contratos novos e as petições de alteração de certificados de averbação, passaram a incluir a “alteração de dados cadastrais”.
  - 6.2 Dentre as averbações passaram a ser desconsideradas aquelas referentes à retificação de certificados.
7. A partir da edição do Boletim de outubro de 2018, as decisões de desenhos industriais passaram a incluir as decisões administrativas finais, referentes a pedido retirado, pedido inexistente e desistência homologada.

## CONCEITOS RELATIVOS AO PCT

O PCT (Patent Cooperation Treaty) – Tratado de Cooperação em Matéria de Patentes é um tratado multilateral que permite a requerer a proteção patentária de uma invenção, simultaneamente, num grande número de países, por intermédio de um único depósito, chamado depósito internacional. Este tratado é administrado pela OMPI (Organização Mundial da Propriedade Intelectual) e conta com 152 países signatários, entre eles o Brasil. O seu principal objetivo é simplificar e tornar mais econômica a proteção das invenções quando a mesma for pedida em vários países.

O Organismo Receptor Brasileiro (RO/BR) trabalha com 5 Autoridades Internacionais de Pesquisa (ISA), a saber:

- ISA/AT – Escritório de Patentes da Áustria (APO);
- ISA/BR – Instituto Nacional da Propriedade Industrial (INPI);
- ISA/EP – Escritório Europeu de Patentes (EPO);
- ISA/SE – Escritório de Patentes e Registros da Suécia (SPRO) e
- ISA/US – Escritório de Patentes e Marcas dos Estados Unidos (USPTO).

As siglas que aparecem na seção “Em Foco: Depósitos Internacionais (PCT)”, à página 14, são:

IB (International Bureau) – Secretaria Internacional

ISA (International Search Authority) – Autoridade Internacional de Pesquisa

OMPI – Organização Mundial da Propriedade Intelectual

PCT (Patent Cooperation Treaty) – Tratado de Cooperação em Matéria de Patentes

RO (Receiving Office) – Organismo Receptor

RO/BR – Organismo Receptor Brasileiro