



**MINISTÉRIO DA ECONOMIA  
INSTITUTO NACIONAL DA PROPRIEDADE INDUSTRIAL  
DIRETORIA EXECUTIVA  
ASSESSORIA DE ASSUNTOS ECONÔMICOS**

# Boletim Mensal de Propriedade Industrial

---

Estatísticas Preliminares

Rio de Janeiro  
Novembro 2019

## Instituto Nacional da Propriedade Industrial – INPI

Presidente

Cláudio Vilar Furtado

Diretor Executivo Substituto

Pedro Areas Burlandy

### Unidade Responsável

Assessoria de Assuntos Econômicos – AECON

Marina Filgueiras Jorge

Portal do INPI: <http://www.inpi.gov.br/sobre/estatisticas>

E-mail: [aecon@inpi.gov.br](mailto:aecon@inpi.gov.br)

### Autores

Marina Filgueiras Jorge

Fernando Linhares de Assis

Gustavo Travassos

Vicente Freitas

Vera Pinheiro

Sergio Paulino de Carvalho

**Nota:** Autorizada a reprodução, desde que citada a fonte.

### Assessoria de Assuntos Econômicos do INPI

Rua Mayrink Veiga 9, Centro, Rio de Janeiro, CEP 20090-910, telefone: (21) 3037-4000

Ficha catalográfica elaborada pela Biblioteca Economista Claudio Treiguer – INPI

B688 Boletim mensal de propriedade industrial: estatísticas preliminares. / Instituto Nacional da Propriedade Industrial (INPI). Presidência. Diretoria Executiva. Assessoria de Assuntos Econômicos (AECON) - -Vol. 1, n.1 (2016) - - Rio de Janeiro: INPI, 2019-

Mensal

Disponível em: <<http://www.inpi.gov.br/sobre/estatisticas>>

1. Propriedade industrial – Brasil - Estatísticas. 2. Propriedade industrial – Brasil - Boletim informativo. 3. Propriedade industrial – Brasil - Indicadores. I. Instituto Nacional da Propriedade Industrial (Brasil).

CDU: 347.77:31(81)

## INTRODUÇÃO

O **Boletim Mensal de Propriedade Industrial** é uma publicação que tem como principal objetivo fornecer uma visão geral sobre os serviços prestados pelo INPI. São apresentados dados preliminares, obtidos a partir dos pedidos protocolados no Instituto e algumas decisões – eventos que encerram a tramitação do pedido, sejam eles de caráter técnico ou administrativo –, a partir de despachos publicados na Revista da Propriedade Industrial (RPI).

Lançado em janeiro de 2016, o Boletim é disponibilizado no portal do INPI (<http://www.inpi.gov.br/sobre/estatisticas>) na primeira quinzena de cada mês e tem por objetivo analisar o comportamento das estatísticas preliminares do mês anterior. Além das publicações mensais, ainda estão previstas edições extras abordando outras informações relevantes sobre o uso da propriedade industrial no Brasil.

O Boletim tem como fonte de dados as **Estatísticas Preliminares** dos depósitos de propriedade industrial do INPI que começaram a ser aferidas a partir de janeiro de 2013 pela Assessoria de Assuntos Econômicos (AECON). A Assessoria é a unidade do INPI responsável pela produção das principais estatísticas relativas à concessão de direitos de propriedade intelectual no país. Ao final desta publicação constam considerações metodológicas relevantes acerca da obtenção e tratamento dos dados utilizados. A metodologia e as tabelas completas também estão disponíveis na parte relativa às estatísticas no portal do INPI.

Em seu quarto ano de publicação, a edição de novembro de 2019 do Boletim Mensal de Propriedade Industrial apresenta os dados relativos a outubro de 2019. Neste mês, os pedidos de depósito de propriedade industrial totalizaram 2.375 patentes, 23.988 marcas, 698 desenhos industriais, 350 programas de computador e 108 contratos de tecnologia. Não foram efetuados pedidos de indicação geográfica e de topografia de circuitos integrados. Apresentaram aumento em relação ao mês anterior os pedidos de marcas (1,5%), desenhos industriais (23,1%) e programas de computador (44,6%); enquanto tiveram redução os pedidos de patentes (-0,8%) e de averbação de contratos de tecnologia (-6,9%). Os pedidos solicitados de forma eletrônica, em outubro/2019, corresponderam a 99,96% em patentes e a 99,96% em marcas. Foram solicitados 100% na forma eletrônica os pedidos de desenhos industriais, programas de computador e averbação de contratos.

No acumulado janeiro-outubro de 2019 apresentaram aumento em relação ao mesmo período de 2018 os pedidos de patentes (2,0%), marcas (20,7%), desenhos industriais (4,0%), programas de computador (22,9%), indicações geográficas (140,0%) e topografias de circuitos integrados (50%); por outro lado, os pedidos de contratos de tecnologia (-2,8%) ficaram abaixo do que fora alcançado em igual período do ano anterior. Quanto aos pedidos eletrônicos realizados no período janeiro a outubro de 2019, os seguintes números foram alcançados por modalidade de proteção: 22.727 (98,92%) pedidos eletrônicos de patentes, 206.993 (99,75%) de marcas, 5.337 (99,52%) de desenhos industriais, 2.499 (100%) de programas de computador e 962 (100%) de contratos de tecnologia.

No que tange às decisões, em outubro de 2019 foram concedidas 1.504 patentes e registradas 13.604 marcas, 978 desenhos industriais, 335 programas de computador e 1 topografia de circuito integrado. Foram averbados 110 contratos de tecnologia. O período janeiro-outubro de 2019 foi de crescimento nas concessões de patentes (19,5%) e nos registros de marcas (15,5%) em relação ao mesmo período do ano anterior; enquanto foi observada redução nos registros de desenhos industriais (-45,8%), programas de computador (-46,9%), indicações geográficas (-16,0%) e nas averbações de contratos de tecnologia (-6,9%).

**Tabela I – Pedidos de Propriedade Industrial**

Período	PATENTES	MARCAS	DESENHOS INDUSTRIAIS	PROGRAMAS DE COMPUTADOR	CONTRATOS	INDICAÇÕES GEOGRÁFICAS	TOPOGRAFIAS DE CIRCUITOS INTEGRADOS
<b>Anual</b>							
2013	34.050	163.422	6.847	1.508	1.725	6	4
2014	33.182	157.016	6.590	1.609	1.710	12	1
2015	33.043	158.709	6.039	1.616	1.400	12	3
2016	31.020	166.368	6.027	1.802	1.027	5	9
2017	28.667	186.103	6.000	1.692	1.166	10	3
2018	27.551	204.419	6.111	2.511	1.207	7	3
<b>Acumulado no ano</b>	<b>22.976</b>	<b>207.520</b>	<b>5.363</b>	<b>2.499</b>	<b>962</b>	<b>12</b>	<b>3</b>
Janeiro/2019	2.061	15.436	418	173	86	1	1
Fevereiro/2019	2.206	18.302	405	199	83	3	0
Março/2019	2.272	17.545	467	201	83	1	1
Abril/2019	2.335	20.547	557	239	117	2	0
Maió/2019	2.478	22.652	559	288	69	0	0
Junho/2019	2.290	17.654	470	275	91	0	0
Julho/2019	2.286	23.120	626	286	100	1	0
Agosto/2019	2.279	24.646	596	246	109	0	0
Setembro/2019	2.394	23.630	567	242	116	4	1
<b>Outubro/2019</b>	<b>2.375</b>	<b>23.988</b>	<b>698</b>	<b>350</b>	<b>108</b>	<b>0</b>	<b>0</b>
<b>Comparação mês a mês</b>							
Outubro/2018	2.351	19.570	537	233	119	1	0
Setembro/2019	2.394	23.630	567	242	116	4	1
<b>Var. % Out/2019 / Out/2018</b>	<b>1,0</b>	<b>22,6</b>	<b>30,0</b>	<b>50,2</b>	<b>-9,2</b>		
<b>Var. % Out/2019 / Set/2019</b>	<b>-0,8</b>	<b>1,5</b>	<b>23,1</b>	<b>44,6</b>	<b>-6,9</b>		
<b>Acumulado no ano</b>							
Jan-Out/2019 (A)	22.976	207.520	5.363	2.499	962	12	3
Jan-Out/2018 (B)	22.523	171.970	5.158	2.034	990	5	2
<b>Var. % (A)/(B)</b>	<b>2,0</b>	<b>20,7</b>	<b>4,0</b>	<b>22,9</b>	<b>-2,8</b>	<b>140,0</b>	<b>50,0</b>
<b>Acumulado de doze meses</b>							
Nov/2018 - Out/2019 (C)	28.004	239.969	6.316	2.976	1.179	14	4
Nov/2017 - Out/2018 (D)	27.601	203.556	6.260	2.365	1.216	8	2
<b>Var. % (C)/(D)</b>	<b>1,5</b>	<b>17,9</b>	<b>0,9</b>	<b>25,8</b>	<b>-3,0</b>	<b>75,0</b>	<b>100,0</b>

Fonte: INPI

Em outubro de 2019 os depósitos de pedidos de **patentes** alcançaram 2.375, que representa expansão de 1,0% em relação a outubro/2018 e redução de 0,8% em relação a setembro/2019. Com este resultado, o acumulado no ano foi para 22.976 pedidos, 2,0% maior do que os 22.523 apresentados em igual período do ano anterior.

Os pedidos de registro de **marcas** alcançaram 23.988, em outubro de 2019, o que representa expansão de 22,6% em relação a outubro/2018 e de 1,5% sobre setembro/2019. O acumulado no ano foi para 207.520 pedidos, 20,7% maior do que os 171.970 apresentados em igual período do ano anterior.

Com relação aos pedidos de **desenhos industriais** foram 698 pedidos depositados em outubro/2019, correspondentes a uma expansão de 30,0% sobre o mesmo mês do ano anterior e de 23,1% em relação a setembro/2019. O acumulado no ano foi para 5.363 pedidos, 4,0% maior do que os 5.158 apresentados em igual período do ano anterior.

Foram solicitados 350 pedidos de registro de **programas de computador** em outubro/2019, uma expansão de 50,2% sobre igual período do ano anterior e de 44,6% em relação a setembro/2019. O acumulado no ano foi para 2.499 pedidos, 22,9% maior do que os 2.034 pedidos apresentados em igual período do ano anterior.

No que tange às averbações de **contratos** foram apresentados 108 pedidos no mês de outubro/2019, representando redução de 9,2% em relação a outubro/2018 e de 6,9% em relação a setembro/2019. Com este resultado, o acumulado no ano foi para 962 pedidos, 2,8% menor do que os 990 apresentados em igual período do ano anterior.

Em outubro de 2019 não foram apresentados pedidos de **indicações geográficas** e de **topografia de circuitos integrados**. No acumulado do ano foram apresentados 12 pedidos de **indicações geográficas** e 3 de **topografias de circuitos integrados**.

**Tabela II - Pedidos de Concessão de Patentes por Tipo**

Período	PATENTES			T i p o
	PATENTES DE INVENÇÃO	MODELOS DE UTILIDADE	CERTIFICADOS DE ADIÇÃO	
<b>Anual</b>				
2013	30.884	3.032	134	
2014	30.342	2.734	106	
2015	30.219	2.718	106	
2016	28.010	2.936	74	
2017	25.658	2.918	91	
2018	24.857	2.587	107	
<b>Acumulado no ano</b>	<b>20.521</b>	<b>2.373</b>	<b>82</b>	
Janeiro/2019	1.836	222	3	
Fevereiro/2019	1.987	210	9	
Março/2019	2.055	210	7	
Abril/2019	2.082	246	7	
Maió/2019	2.203	266	9	
Junho/2019	2.078	204	8	
Julho/2019	2.021	257	8	
Agosto/2019	1.986	276	17	
Setembro/2019	2.139	248	7	
<b>Outubro/2019</b>	<b>2.134</b>	<b>234</b>	<b>7</b>	
<b>Comparação mês a mês</b>				
Outubro/2018	2.120	225	6	
Setembro/2019	2.139	248	7	
<b>Var. % Out/2019 / Out/2018</b>	<b>0,7</b>	<b>4,0</b>	<b>16,7</b>	
<b>Var. % Out/2019 / Set/2019</b>	<b>-0,2</b>	<b>-5,6</b>	<b>0,0</b>	
<b>Acumulado no ano</b>				
Jan-Out/2019 (A)	20.521	2.373	82	
Jan-Out/2018 (B)	20.280	2.160	83	
<b>Var. % (A)/(B)</b>	<b>1,2</b>	<b>9,9</b>	<b>-1,2</b>	
<b>Acumulado de doze meses</b>				
Nov/2018 - Out/2019 (C)	25.098	2.800	106	
Nov/2017 - Out/2018 (D)	24.849	2.656	96	
<b>Var. % (C)/(D)</b>	<b>1,0</b>	<b>5,4</b>	<b>10,4</b>	

Fonte: INPI

Os tipos de proteção de patentes apresentaram, em outubro de 2019, o seguinte comportamento quanto aos pedidos de registro: foram depositados 2.134 pedidos de **patentes de invenção**, (expansão de 0,7% em relação a outubro/2018 e redução de 0,2% em relação a setembro/2019); em relação aos **modelos de utilidade**, os pedidos alcançaram 234 (expansão de 4,0% em relação a outubro/2018 e redução de 5,6% em relação a setembro/2019); foram apresentados 7 pedidos de **certificados de adição** (expansão de 16,7% em relação a outubro/2018, não apresentando variação em relação a setembro/2019). Com estes resultados o acumulado no ano foi para 20.521 pedidos de **patentes de invenção**, representando um aumento de 1,2% em relação ao mesmo período do ano anterior; os **modelos de utilidade** atingiram 2.373 pedidos (expansão de 9,9%) e os **certificados de adição** alcançaram 82 pedidos (contração de 1,2%).

**Tabela III – Pedidos de Registro de Marcas por Natureza<sup>1</sup>**

PERÍODO	MARCAS			
	PRODUTOS	SERVIÇOS	COLETIVAS	CERTIFICAÇÃO
<b>Anual</b>				
2013	70.781	91.341	1.057	243
2014	66.703	89.098	978	237
2015	66.237	91.174	946	352
2016	69.756	95.202	1.053	357
2017	75.829	108.568	1.287	419
2018	80.665	121.794	1.515	445
<b>Acumulado no ano (até set/19)</b>	<b>70.988</b>	<b>110.773</b>	<b>1.376</b>	<b>395</b>
Janeiro/2019	6.079	9.187	121	49
Fevereiro/2019	7.111	10.998	151	42
Março/2019	6.818	10.576	121	30
Abril/2019	7.989	12.381	138	39
Mai/2019	8.860	13.569	169	54
Junho/2019	6.889	10.607	120	38
Julho/2019	8.890	14.018	170	42
Agosto/2019	9.480	14.918	194	54
Setembro/2019	8.872	14.519	192	47
<b>Outubro/2019</b>	<b>ND</b>	<b>ND</b>	<b>ND</b>	<b>ND</b>
<b>Comparação mês a mês</b>				
Outubro/2018	7.825	11.590	115	40
Setembro/2019	8.872	14.519	192	47
<b>Var. % Out/2019 / Out/2018</b>	<b>ND</b>	<b>ND</b>	<b>ND</b>	<b>ND</b>
<b>Var. % Out/2019 / Set/2019</b>	<b>ND</b>	<b>ND</b>	<b>ND</b>	<b>ND</b>
<b>Acumulado no ano</b>				
Jan-Out/2019 (A)	ND	ND	ND	ND
Jan-Out/2018 (B)	67.691	102.586	1.315	378
<b>Var. % (A)/(B)</b>	<b>ND</b>	<b>ND</b>	<b>ND</b>	<b>ND</b>
<b>Acumulado de doze meses</b>				
Nov/2018 - Out/2019 (C)	ND	ND	ND	ND
Nov/2017 - Out/2018 (D)	80.832	120.737	1.537	450
<b>Var. % (C)/(D)</b>	<b>ND</b>	<b>ND</b>	<b>ND</b>	<b>ND</b>

Fonte: INPI

OBS: ND = Dados não disponíveis

N  
a  
t  
u  
r  
e  
z  
a

<sup>1</sup> No mês de outubro de 2019 não foi possível identificar a natureza de parte considerável dos depósitos de marcas devido a adaptações nos sistemas do INPI visando à futura adoção de depósito de marcas multiclasse com consequente impacto nas estatísticas de marcas após o início da vigência no Brasil do Protocolo de Madrid.

**Tabela IV – Pedidos de Averbação de Contratos de Tecnologia por Categoria**

Período	CONTRATOS DE TECNOLOGIA							C a t e g o r i a s
	USO DE MARCAS	EXPLORAÇÃO DE PATENTES E DESENHOS INDUSTRIAIS	FORNECIMENTO DE TECNOLOGIA	SERVIÇO DE ASSISTÊNCIA TÉCNICA	FRANQUIA	ALTERAÇÃO DE CERTIFICADO	OUTROS (DUAS CATEGORIAS OU MAIS)	
<b>Anual</b>								
2014	225	35	174	768	78	404	26	
2015	188	37	152	555	36	401	31	
2016	170	13	145	234	26	393	46	
2017	204	20	144	175	94	499	30	
2018	228	23	142	191	125	465	33	
<b>Acumulado no ano</b>	<b>235</b>	<b>25</b>	<b>101</b>	<b>131</b>	<b>76</b>	<b>376</b>	<b>18</b>	
Janeiro/2019	23	5	3	7	10	34	4	
Fevereiro/2019	19	1	7	19	1	35	1	
Março/2019	23	1	9	6	3	40	1	
Abril/2019	26	5	5	22	5	53	1	
Mai/2019	16	1	11	6	2	33	0	
Junho/2019	22	1	12	11	6	39	0	
Julho/2019	32	3	15	13	9	26	2	
Agosto/2019	32	5	14	8	17	29	4	
Setembro/2019	25	2	16	14	19	38	2	
<b>Outubro/2019</b>	<b>17</b>	<b>1</b>	<b>9</b>	<b>25</b>	<b>4</b>	<b>49</b>	<b>3</b>	
<b>Comparação mês a mês</b>								
Outubro/2018	16	2	14	22	26	34	5	
Setembro/2019	25	2	16	14	19	38	2	
<b>Var. % Out/2019 / Out/2018</b>	<b>6,3</b>	<b>-50,0</b>	<b>-35,7</b>	<b>13,6</b>	<b>-84,6</b>	<b>44,1</b>	<b>-40,0</b>	
<b>Var. % Out/2019 / Set/2019</b>	<b>-32,0</b>	<b>-50,0</b>	<b>-43,8</b>	<b>78,6</b>	<b>-78,9</b>	<b>28,9</b>	<b>50,0</b>	
<b>Acumulado no ano</b>								
Jan-Out/2019 (A)	235	25	101	131	76	376	18	
Jan-Out/2018 (B)	169	23	122	170	115	360	31	
<b>Var. % (A)/(B)</b>	<b>39,1</b>	<b>8,7</b>	<b>-17,2</b>	<b>-22,9</b>	<b>-33,9</b>	<b>4,4</b>	<b>-41,9</b>	
<b>Acumulado de doze meses</b>								
Nov/2018 - Out/2019 (C)	294	25	121	152	86	481	20	
Nov/2017 - Out/2018 (D)	208	28	147	195	141	464	33	
<b>Var. % (C)/(D)</b>	<b>41,3</b>	<b>-10,7</b>	<b>-17,7</b>	<b>-22,1</b>	<b>-39,0</b>	<b>3,7</b>	<b>-39,4</b>	

Fonte: INPI

Em outubro de 2019 foram feitos 17 pedidos de contratos de **uso de marcas**, o que representa expansão de 6,3% em relação a outubro/2018 e retração de 32,0% em relação a setembro/2019. Com este resultado, o acumulado no ano foi para 235 pedidos, 39,1% maior do que os 169 apresentados em igual período do ano anterior.

Com relação aos pedidos de contratos de **exploração de patentes e desenhos industriais** foi 1 pedido depositado em outubro/2019, correspondente a uma retração de 50,0% em relação a outubro/2018 e igualmente de 50,0% em relação a setembro/2019. O acumulado no ano foi para 25 pedidos, 8,7% maior do que os 23 apresentados em igual período do ano anterior.

Por sua vez, foram observados 9 pedidos de contratos de **fornecimento de tecnologia** em outubro de 2019, o que representa retração de 35,7% em relação a outubro/2018 e de 43,8% sobre setembro/2019. O acumulado no ano foi para 101 pedidos, 17,2% menor do que os 122 apresentados em igual período do ano anterior.

Foram solicitados 25 pedidos de contratos de **serviço de assistência técnica** em outubro/2019, uma expansão de 13,6% sobre igual período do ano anterior e de 78,6% em relação a setembro/2019. O acumulado no ano foi para 131 pedidos, 22,9% menor do que os 170 apresentados em igual período do ano anterior.

No que tange aos contratos de **franquia** foram apresentados 4 pedidos no mês de outubro/2019, representando redução de 84,6% em relação a outubro/2018 e de 78,9% em relação a setembro/2019. Com este resultado, o acumulado no ano foi para 76 pedidos, 33,9% menor do que os 115 apresentados em igual período do ano anterior.

Considerando os contratos de **alteração de certificado**, foram observados 49 pedidos desta categoria em outubro/2019, uma expansão de 44,1% sobre igual mês do ano anterior e de 28,9% em relação a setembro/2019. O acumulado no ano foi para 376 pedidos, 4,4% maior do que os 360 apresentados em igual período do ano anterior.

Foram observados 3 pedidos de contratos contendo **duas categorias ou mais** como objeto em outubro/2019, uma retração de 40,0% sobre igual mês do ano anterior e uma expansão de 50,0% em relação a setembro/2019. Com estes números, o acumulado no ano chegou a 18 pedidos, 41,9% abaixo dos 31 apresentados em igual período do ano anterior.



**Figura I – Pedidos de Propriedade Industrial por Mês (Janeiro/2013 – Outubro/2019)**

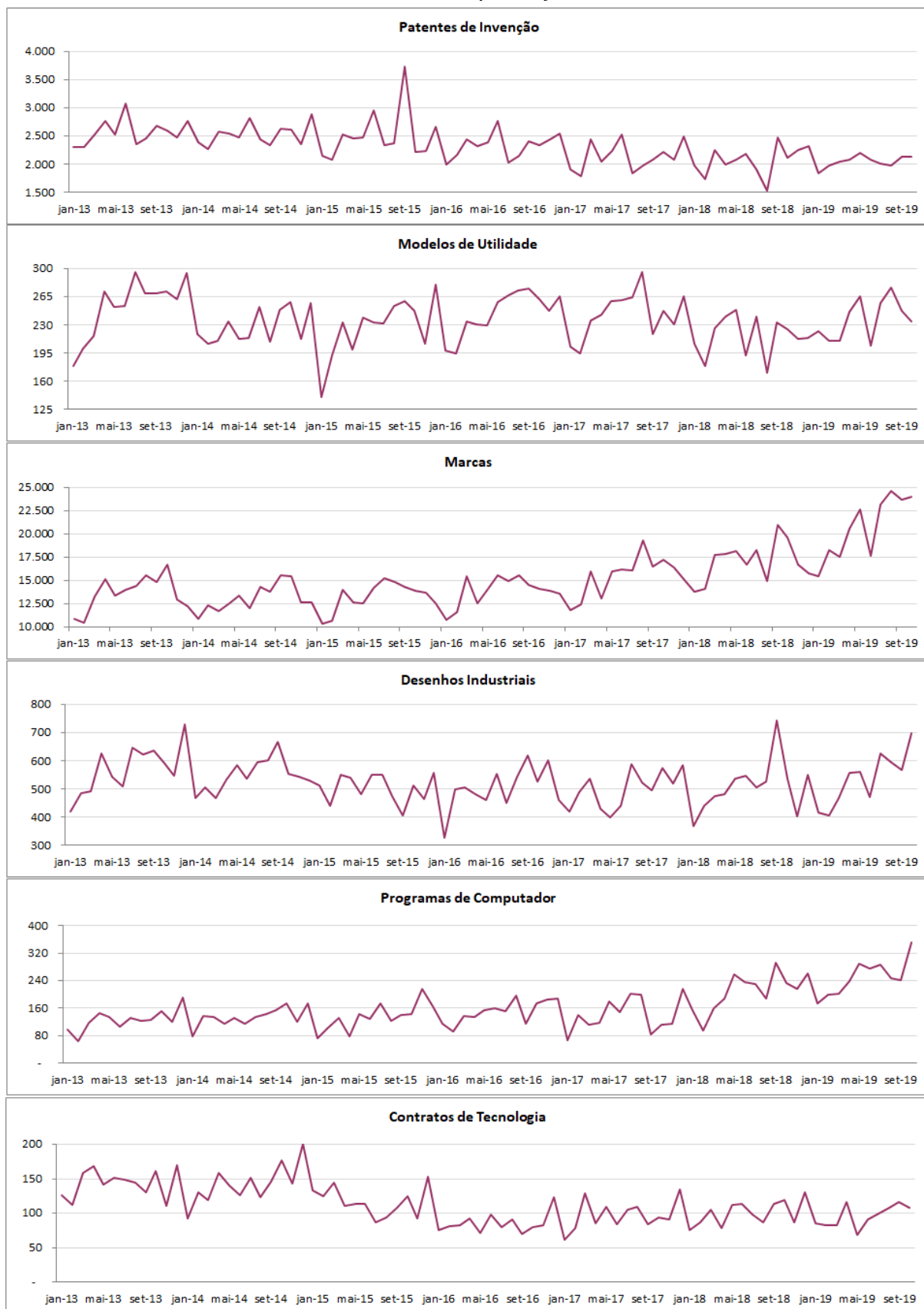

## PEDIDOS ACUMULADOS EM 12 MESES

---

Os pedidos acumulados de patentes, no período novembro/2018-outubro/2019, totalizaram 28.004, um aumento de 1,5% sobre o período novembro/2017-outubro/2018, quando alcançaram 27.601. Os pedidos de patentes de invenção acumulados em 12 meses têm se situado em torno de 25.000; entre novembro/2018 e outubro/2019 totalizaram 25.098, um aumento de 1,0% sobre o período anterior, quando alcançaram 24.849. Relativamente aos modelos de utilidade, os pedidos acumulados em 12 meses têm se situado na faixa entre 2.600 e 2.800; os pedidos acumulados em 12 meses totalizaram 2.800, apresentando expansão de 5,4% sobre o período anterior, quando alcançaram 2.656. Já os pedidos acumulados nos últimos 12 meses de certificados de adição totalizaram 106, frente a 96 no período anterior, observando-se uma expansão de 10,4%.

Os pedidos de marcas acumulados nos últimos 12 meses apresentam trajetória de crescimento a partir do início de 2017. No período novembro/2018-outubro/2019, totalizaram 239.969, um aumento de 17,9% sobre o período anterior (203.556). No período novembro/2018-outubro/2019, as marcas de produtos totalizaram 85.441 e as de serviços 132.579 pedidos, representando expansão, respectivamente, de 5,7% e 9,8%, em relação ao período novembro/2017-outubro/2018.

Os pedidos de desenhos industriais acumulados em 12 meses têm ficado próximos a 6.000. No período novembro/2018-outubro/2019, os pedidos de desenhos industriais totalizaram 6.316, uma expansão de 0,9% sobre o mesmo período do ano anterior, com 6.260.

Os pedidos acumulados em 12 meses de programas de computador apresentam uma trajetória de alta a partir de abril/2018. No período novembro/2018-outubro/2019, os pedidos alcançaram 2.976, indicando variação positiva de 25,8% sobre o período anterior (2.365).

Os pedidos acumulados em 12 meses de averbações de contratos têm se mantido próximos ao patamar de 1.200. Foram 1.178 pedidos de averbações de contratos no período novembro/2018-outubro/2019, indicando queda de 3,1% sobre o período anterior (1.216).

No período acumulado nos últimos 12 meses, indicações geográficas alcançaram 14 pedidos, representando expansão de 75,0% em relação ao período novembro/2017-outubro/2018, enquanto topografias de circuitos integrados alcançaram 4 pedidos, número 100,0% maior que o obtido no mesmo período do ano anterior.

**Figura II – Pedidos Acumulados em 12 meses (Dezembro/2013 – Outubro/2019)**

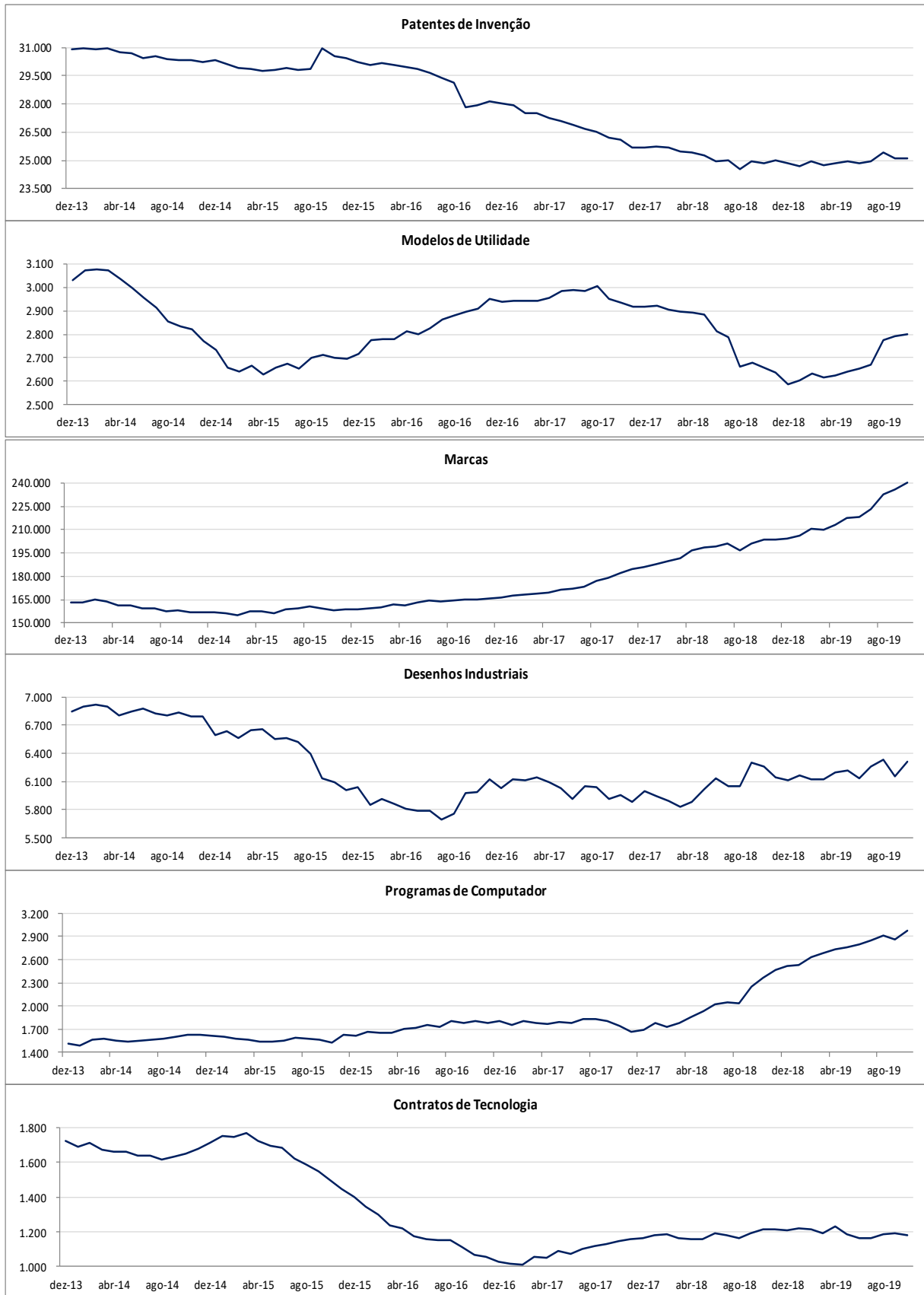

**➤ PATENTES**

No acumulado janeiro-outubro de 2019 foram depositados 22.976 pedidos de patentes: 20.521 de patentes de invenção, 2.373 de modelos de utilidade e 82 de certificados de adição. No total, clientes de 86 países solicitaram proteção de patentes. Entre os 10 países que mais depositaram pedidos de patentes de invenção, estiveram os Estados Unidos (30%), Brasil (21%), Alemanha e Japão (7% cada), China, França e Suíça (4% cada), Holanda (3%), Reino Unido e Itália (2%). Entre os depósitos de modelo de utilidade, depositantes residentes do Brasil foram responsáveis por 98% dos pedidos.

Entre janeiro e outubro de 2019 do total de pedidos de patentes de invenção, 68% representaram a entrada na fase nacional de pedidos PCT. Nesse período, dentre os 10 países que mais depositaram pedidos de patentes de invenção, todos depositaram mais de 80% dos seus pedidos via PCT, à exceção do Brasil, com apenas 2% desses pedidos via PCT.

**➤ MARCAS**

No acumulado janeiro-outubro de 2019 foram depositados 207.520 pedidos de marcas: foram 113.371 marcas de serviços (54,6%), 72.467 marcas de produto (34,9%), 19.820 marcas multiclasse (de produtos e de serviços) (9,6%), 1.438 marcas coletivas (0,7%) e 424 marcas de certificação (0,2%). Nesse período, depositantes de 98 países solicitaram proteção para suas marcas: os do Brasil foram responsáveis por 89% dos pedidos e os dos Estados Unidos, por 3%. Em seguida, vieram os pedidos da Alemanha, China, França, Suíça (1% cada), Japão (0,5%), Reino Unido e Itália (0,4% cada) e Coréia do Sul (0,3%).

**➤ DESENHOS INDUSTRIAIS**

No acumulado janeiro-outubro de 2019 foram depositados 5.363 pedidos de desenhos industriais realizados por depositantes de 39 países. Entre os principais depositantes, os do Brasil foram responsáveis por 3.550 ou 66% dos pedidos, seguido pelos Estados Unidos (11%). Entre os 10 principais ainda aparecem: França e Japão (4% cada), Alemanha, Holanda, Coréia do Sul e China (2% cada), Itália e Suíça (1% cada).

**➤ CONTRATOS**

No acumulado janeiro-outubro de 2019 foram depositados 961 pedidos de averbação de contratos, dos quais 376 (39,1%) envolveram a alteração de certificado já existente, 235 (24,4%) o uso de marcas, 131 (13,6%) o serviço de assistência técnica, 101 (10,5%) o fornecimento de tecnologia, 76 (7,9%) o uso de franquia, 25 (2,6%) envolveram a exploração de patentes e desenho industrial, e 18 (1,9%) mais de uma categoria. Depositantes de 20 países solicitaram averbação de contratos, sendo os pedidos, na sua maioria, protocolados por representantes do Brasil (78%), seguido por Estados Unidos com 11%, podendo ser cedente ou cessionário.

**Figura III – Pedidos por País de Origem dos Depósitos (Janeiro a Outubro/2019)**

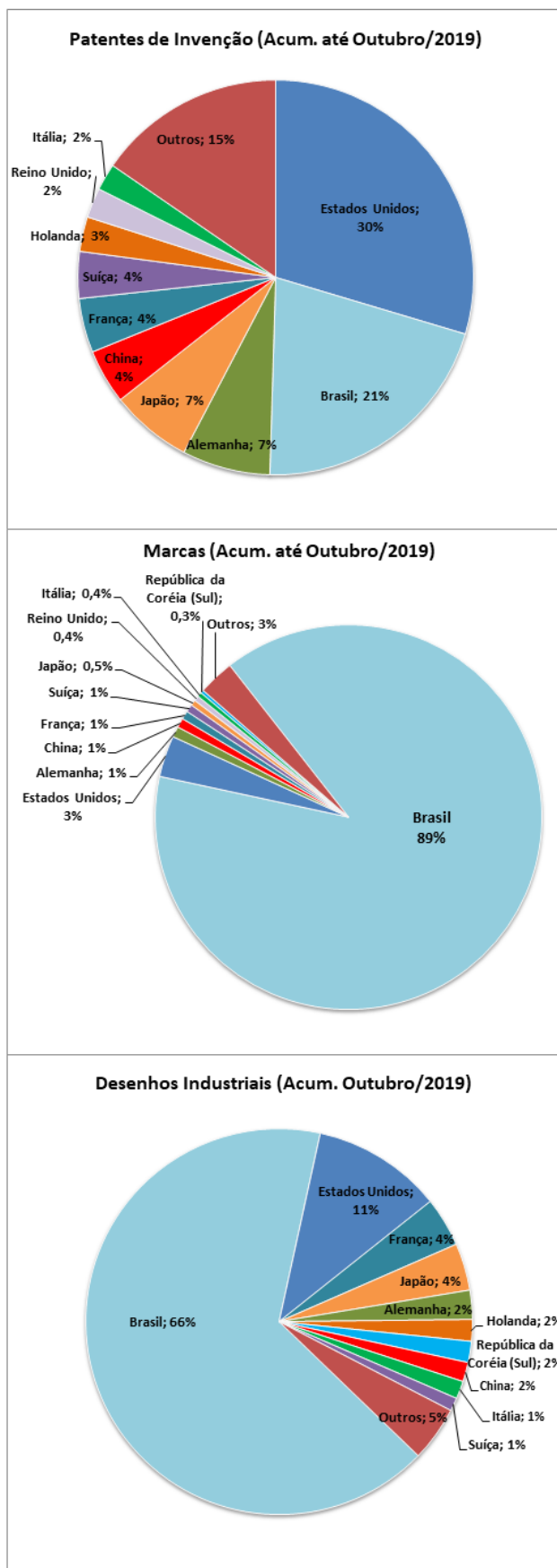

**Figura IV – Pedidos de Patentes, Marcas e Desenhos Industriais por País de Origem (Janeiro a Outubro /2019)**



**EM FOCO | DEPÓSITOS INTERNACIONAIS (PCT)**

➤ **TOTAL DE DEPÓSITOS**

Foram depositados no **Organismo Receptor Brasileiro (RO/BR)** nos meses de janeiro a outubro de 2019, 510 **pedidos internacionais**. Dentre eles, 221 pedidos (43,3%) foram feitos por pessoas física, 251 pedidos (49,2%) por pessoas jurídicas, 20 pedidos (3,9%) foram por Universidades/Instituição de Ensino e 18 pedidos (3,5%) foram realizados por Governo/Centro de Pesquisa. (Figura V)

PATENTES	2017	2018	Δ 2018/2017	jan/19	fev/19	mar/19	abr/19	mai/19	jun/19	jul/19	ago/19	set/19	out/19	2019	Δ Out.19/Set.19
Depósitos Internacionais	558	570	2,2%	30	41	59	41	43	48	71	47	71	59	510	-17%

➤ **TIPO DE REQUERENTE E AUTORIDADE INTERNACIONAL DE PESQUISA (ISA)**

Dos 510 pedidos internacionais recebidos no período janeiro-outubro deste ano, 450 pedidos (88,2%) indicaram o Brasil como **Autoridade Internacional de Pesquisa (ISA/BR)**. O Escritório Europeu (ISA/EP) foi indicado em 44 pedidos (8,6%) e os outros 16 pedidos (3,1%) indicaram o Escritório dos Estados Unidos (ISA/US). O Escritório da Áustria (ISA/AT) e o Escritório da Suécia (ISA/SE) não tiveram indicação. (Figura VI).

**Figura V–Depósitos internacionais no RO/BR por Tipo de Requerente (Janeiro-Outubro/2019)**

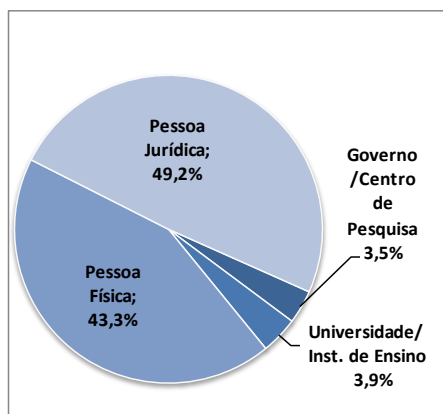

**Figura VI–Depósitos Internacionais por Autoridade Internacional de Pesquisa (Janeiro-Outubro/2019)**

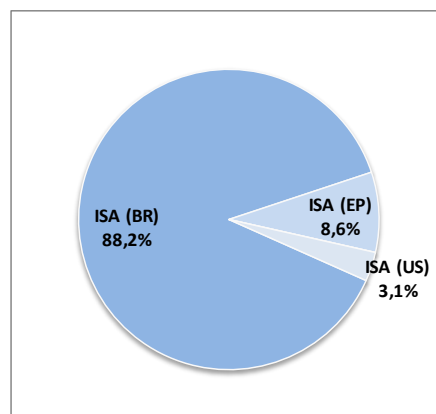

➤ **TEMPO DE TRANSMISSÃO**

Em relação ao tempo transcorrido do recebimento do depósito, seu exame formal e **transmissão à Secretaria Internacional da OMPI (IB)**, no período janeiro-outubro de 2019, o INPI (RO/BR) transmitiu 498 depósitos (97,6%) em até 1 semana; 11 depósitos (2,2%) entre 2 e 4 semanas, e 1 depósito (0,2%) após 4 semanas. Quanto à **transmissão para a Autoridade Internacional de Pesquisa (ISA)** competente, 432 pedidos (84,7%) foram transmitidos em até 4 semanas; 43 pedidos (8,4%) após 4 semanas; 16 pedidos (3,1%) foram retirados; 18 pedidos (3,5%) estão aguardando pagamento por parte do requerente; e 1 pedido (0,2%) está aguardando tradução.

**Figura VII–Tempo de Transmissão para IB e para ISA (Janeiro-Setembro/2019)**

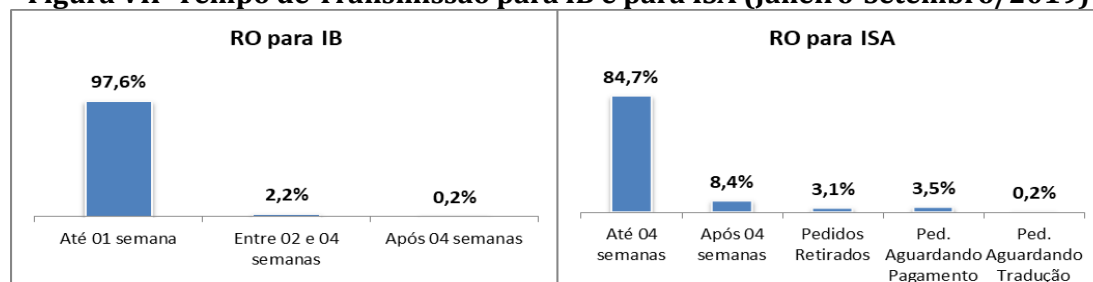



**EM FOCO | PERFIL E EVOLUÇÃO DOS PEDIDOS DE RESIDENTES EM 2019****➤ PATENTES DE INVENÇÃO**

No acumulado janeiro-outubro de 2019, entre os 4.279 depósitos de residentes, destacaram-se: pessoas físicas (1.897 depósitos ou 44%); instituições de ensino e pesquisa e governo (1.127 ou 26%); empresas de médio e grande porte (769 ou 18%) e MEI, microempresa e EPP (420 ou 10%). As demais categorias apresentam menor participação: associações e sociedades de intuito não econômico (65 ou 2%) e cooperativas (1 ou 0,02%).

**➤ MODELOS DE UTILIDADE**

No acumulado janeiro-outubro de 2019, entre 2.319 depósitos de residentes, a categoria de pessoas físicas foi responsável por 1.522 pedidos ou 66% do total. As demais categorias apresentaram a seguinte participação: MEI, microempresa e EPP (405 ou 17%), empresas de médio e grande porte (298 pedidos ou 13%), instituições de ensino e pesquisa e governo (86 ou 4%), associações e sociedades de intuito não econômico (7 ou 0,3%) e cooperativas (1 ou 0,04%).

**➤ MARCAS**

No acumulado janeiro-outubro de 2019, entre os 184.584 depósitos de marcas efetuados por residentes no Brasil, destacaram-se: MEI, microempresa e EPP com 90.448 pedidos ou 49% do total; pessoas físicas (45.597 ou 25%) e empresas de médio e grande porte (42.896 ou 23%). As demais categorias apresentaram participação menor: associações e sociedades de intuito não econômico (4.194 ou 2%); instituições de ensino e pesquisa e governo (1.008 ou 1%) e cooperativas (441 ou 0,2%).

**➤ DESENHOS INDUSTRIAIS**

No acumulado janeiro-outubro de 2019 foram efetuados por parte dos residentes 3.550 depósitos de desenhos industriais, destacando-se as seguintes categorias: empresas de médio e grande porte (1.363 ou 38%), pessoas físicas (1.268 pedidos ou 36%) e MEI, microempresa e EPP (835 ou 24%). Outras categorias apresentaram menor participação: instituições de ensino e pesquisa e governo (66 ou 2%), associações e sociedades de intuito não econômico (18 ou 1%). No período considerado não houve depósitos de cooperativas.

**➤ PROGRAMAS DE COMPUTADOR**

No acumulado janeiro-outubro de 2019, entre os 2.498 depósitos de programas de computador efetuados por residentes no Brasil, destacaram-se: instituições de ensino e pesquisa e governo (899 pedidos ou 36%); pessoas físicas (577 pedidos ou 23%); empresas de médio e grande porte (557 pedidos ou 22%); MEI, microempresa e EPP (347 pedidos ou 14%), associações e sociedades de intuito não econômico (111 pedidos ou 4%) e cooperativas (7 pedidos ou 0,3%).

**➤ CONTRATOS**

No acumulado no período janeiro-outubro de 2019 foram apresentados 751<sup>2</sup> pedidos de averbação de contratos, sendo que 645 (86%) foram apresentados por empresas de médio e grande porte; 77 (10%) por MEI, microempresa e EPP; 15 (2%) por pessoas físicas; 5 (1%) por associações e sociedades de intuito não econômico; 4 (0,5%) por instituições de ensino e pesquisa e governo; e 3 (0,4%) por cooperativas.

<sup>2</sup> Em razão de dificuldades técnicas na extração dos dados, no mês de agosto de 2019 em dois pedidos de averbação de contratos de tecnologia não foi possível identificar o perfil dos depositantes.



**Figura VIII – Pedidos de Propriedade Industrial dos Residentes por Tipo de Depositante (Janeiro a Outubro/2019)**

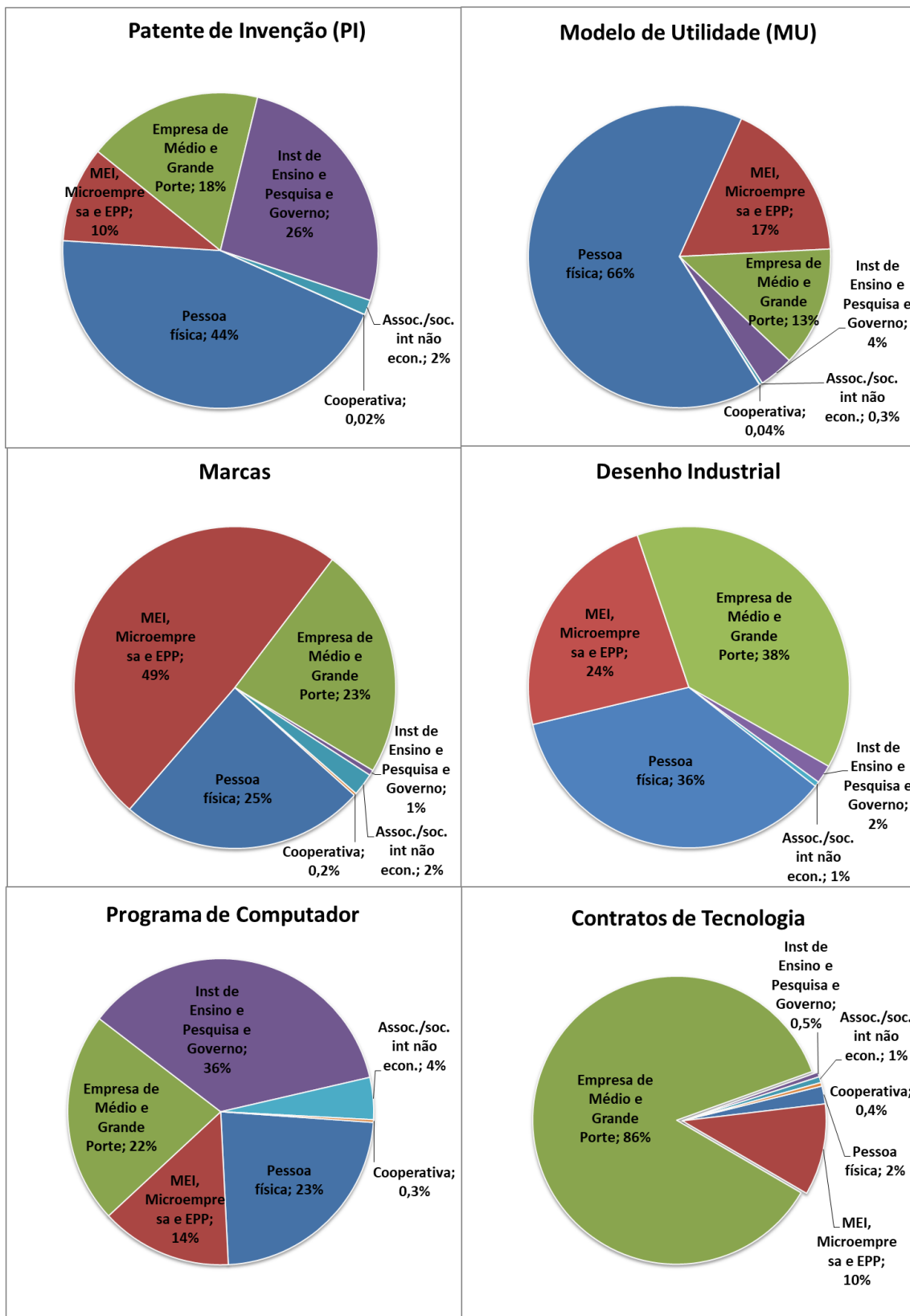

**ANEXO: EVOLUÇÃO DAS DECISÕES**
**Tabela V – Pedidos e Decisões de Propriedade Industrial**

<b>PATENTES</b>	<b>2016</b>	<b>2017</b>	<b>2018</b>	<b>mai/19</b>	<b>jun/19</b>	<b>jul/19</b>	<b>ago/19</b>	<b>set/19</b>	<b>out/19</b>	<b>2019</b>	<b>Out.19 / Set.19</b>	<b>Δ Jan-Out.19/ Jan-Out.18</b>
Depósitos	31.020	28.667	27.551	2.478	2.290	2.286	2.279	2.394	2.375	22.976	-0,8%	2,0%
Decisões	25.481	44.781	41.503	2.988	2.355	4.531	3.428	3.551	4.103	35.346	15,5%	-0,7%
Concessões	4.771	6.250	11.090	1.069	812	1.407	1.055	1.253	1.504	11.007	20,0%	19,5%
Indeferimentos	3.167	4.324	5.701	321	321	574	451	366	534	4.436	45,9%	-9,8%
Arquivamentos	17.488	34.112	24.637	1.585	1.210	2.540	1.909	1.926	2.062	19.784	7,1%	-7,6%
Desistências Homologadas	55	95	75	13	12	10	13	6	3	119	-50,0%	83,1%
<b>MARCAS</b>	<b>2016</b>	<b>2017</b>	<b>2018</b>	<b>mai/19</b>	<b>jun/19</b>	<b>jul/19</b>	<b>ago/19</b>	<b>set/19</b>	<b>out/19</b>	<b>2019</b>	<b>Out.19 / Set.19</b>	<b>Δ Jan-Out.19/ Jan-Out.18</b>
Depósitos	166.368	186.103	204.419	22.652	17.654	23.120	24.646	23.630	23.988	207.520	1,5%	20,7%
Decisões	195.896	258.823	379.767	30.899	19.793	39.664	23.405	33.335	25.180	330.438	-24,5%	5,1%
Concessões	99.938	123.362	191.813	18.616	11.231	24.190	13.898	16.790	13.604	175.813	-19,0%	15,5%
Indeferimentos	41.610	65.503	105.379	7.939	6.540	7.066	7.013	6.256	6.710	74.461	7,3%	-18,4%
Arquivamentos	51.210	65.814	75.880	2.649	2.021	7.253	1.850	9.834	4.553	74.588	-53,7%	14,6%
Pedidos Considerados Inexistentes	3.138	4.144	6.695	1.695	1	1.155	644	455	313	5.576	-31,2%	-6,3%
<b>DESENHOS INDUSTRIAIS</b>	<b>2016</b>	<b>2017</b>	<b>2018</b>	<b>mai/19</b>	<b>jun/19</b>	<b>jul/19</b>	<b>ago/19</b>	<b>set/19</b>	<b>out/19</b>	<b>2019</b>	<b>Out.19 / Set.19</b>	<b>Δ Jan-Out.19/ Jan-Out.18</b>
Depósitos	6.027	6.000	6.111	559	470	626	596	567	698	5.363	23,1%	4,0%
Decisões	9.122	9.208	12.219	111	162	524	989	533	1.124	5.684	110,9%	-49,1%
Concessões	6.972	6.220	8.725	41	69	380	787	388	978	4.336	152,1%	-45,8%
Indeferimentos	1.381	1.392	1.199	2	2	16	16	1	6	171	500,0%	-84,8%
Arquivamentos	769	1.596	1.821	34	13	74	86	58	87	596	50,0%	-63,5%
Outros	-	-	474	34	78	54	100	86	53	581	-38,4%	42,4%
<b>PROGRAMAS DE COMPUTADOR</b>	<b>2016</b>	<b>2017</b>	<b>2018</b>	<b>mai/19</b>	<b>jun/19</b>	<b>jul/19</b>	<b>ago/19</b>	<b>set/19</b>	<b>out/19</b>	<b>2019</b>	<b>Out.19 / Set.19</b>	<b>Δ Jan-Out.19/ Jan-Out.18</b>
Depósitos	1.802	1.692	2.511	288	275	286	246	242	350	2.499	44,6%	22,9%
Registros	2.492	5.507	5.140	245	236	349	231	227	335	2.458	47,6%	-46,9%
<b>CONTRATOS DE TECNOLOGIA</b>	<b>2016</b>	<b>2017</b>	<b>2018</b>	<b>mai/19</b>	<b>jun/19</b>	<b>jul/19</b>	<b>ago/19</b>	<b>set/19</b>	<b>out/19</b>	<b>2019</b>	<b>Out.19 / Set.19</b>	<b>Δ Jan-Out.19/ Jan-Out.18</b>
Depósitos (1)	1.027	1.166	1.207	69	91	100	109	116	108	962	-6,9%	-2,8%
Decisões	1.377	1.380	1.268	98	72	134	90	112	129	1.048	15,2%	-3,7%
Averbações	1.245	1.107	1.085	87	56	102	72	87	110	862	26,4%	-6,9%
Indeferimentos	61	23	16	1	1	8	-	-	-	13	-	-13,3%
Arquivamentos	59	239	138	9	11	20	15	24	14	138	-41,7%	11,3%
Inexistente	-	21	29	1	4	4	3	1	5	35	400,0%	52,2%
<b>INDICAÇÕES GEOGRÁFICAS</b>	<b>2016</b>	<b>2017</b>	<b>2018</b>	<b>mai/19</b>	<b>jun/19</b>	<b>jul/19</b>	<b>ago/19</b>	<b>set/19</b>	<b>out/19</b>	<b>2019</b>	<b>Out.19 / Set.19</b>	<b>Δ Jan-Out.19/ Jan-Out.18</b>
Depósitos	5	10	7	-	-	1	-	4	-	12	-	140,0%
Decisões	6	4	9	1	2	2	1	-	-	11	-	22,2%
Concessões	6	4	6	1	-	1	1	-	-	5	-	-16,7%
Indeferimento	-	-	-	-	-	-	-	-	-	1	-	-
Arquivamentos	-	-	3	-	2	1	-	-	-	5	-	66,7%
<b>TOPOGRAFIAS DE CIRCUITO INTEGRADO</b>	<b>2016</b>	<b>2017</b>	<b>2018</b>	<b>mai/19</b>	<b>jun/19</b>	<b>jul/19</b>	<b>ago/19</b>	<b>set/19</b>	<b>out/19</b>	<b>2019</b>	<b>Out.19 / Set.19</b>	<b>Δ Jan-Out.19/ Jan-Out.18</b>
Depósitos	9	3	3	-	-	-	-	1	-	3	-	50,0%
Registros	-	22	-	2	-	1	-	-	1	5	-	-

Fonte: INPI

**Tabela VI – Pedidos e Decisões por Tipo de Patente**

<b>PATENTES DE INVENÇÃO</b>	<b>2018</b>	<b>mai/19</b>	<b>jun/19</b>	<b>jul/19</b>	<b>ago/19</b>	<b>set/19</b>	<b>out/19</b>	<b>2019</b>	<b>Out.19 / Set.19</b>
Depósitos	24.857	2.203	2.078	2.021	1.986	2.139	2.134	20.521	-0,2%
<b>Decisões</b>	<b>37.788</b>	<b>2.737</b>	<b>2.178</b>	<b>4.209</b>	<b>3.185</b>	<b>3.325</b>	<b>3.760</b>	<b>32.697</b>	<b>13,1%</b>
Concessões	9.968	1.003	754	1.309	958	1.151	1.395	10.187	21,2%
Indeferimentos	5.081	283	296	502	413	346	464	3.958	34,1%
Arquivamentos	22.676	1.438	1.116	2.389	1.803	1.822	1.898	18.439	4,2%
Desistências Homologadas	63	13	12	9	11	6	3	113	-50,0%
<b>MODELOS DE UTILIDADE</b>	<b>2018</b>	<b>mai/19</b>	<b>jun/19</b>	<b>jul/19</b>	<b>ago/19</b>	<b>set/19</b>	<b>out/19</b>	<b>2019</b>	<b>Out.19 / Set.19</b>
Depósitos	2.587	266	204	257	276	248	234	2.373	-5,6%
<b>Decisões</b>	<b>3.594</b>	<b>245</b>	<b>173</b>	<b>320</b>	<b>239</b>	<b>223</b>	<b>335</b>	<b>2.595</b>	<b>50,2%</b>
Concessões	1.098	64	56	97	94	100	108	802	8,0%
Indeferimentos	618	37	24	72	38	20	69	473	245,0%
Arquivamentos	1.866	144	93	150	105	103	158	1.315	53,4%
Desistências Homologadas	12	-	-	1	2	-	-	5	
<b>CERTIFICADO DE ADIÇÃO</b>	<b>2018</b>	<b>mai/19</b>	<b>jun/19</b>	<b>jul/19</b>	<b>ago/19</b>	<b>set/19</b>	<b>out/19</b>	<b>2019</b>	<b>Out.19 / Set.19</b>
Depósitos	107	9	8	8	17	7	7	82	0,0%
<b>Decisões</b>	<b>121</b>	<b>6</b>	<b>4</b>	<b>1</b>	<b>4</b>	<b>4</b>	<b>8</b>	<b>54</b>	<b>100,0%</b>
Concessões	24	2	2	1	3	2	1	18	-50,0%
Indeferimentos	2	1	1	-	-	-	1	5	
Arquivamentos	95	3	1	-	1	2	6	30	200,0%
Desistências Homologadas	-	-	-	-	-	-	-	1	

**Figura IX - Pedidos e Decisões de Propriedade Industrial (Agosto/2018 a Outubro/2019)**

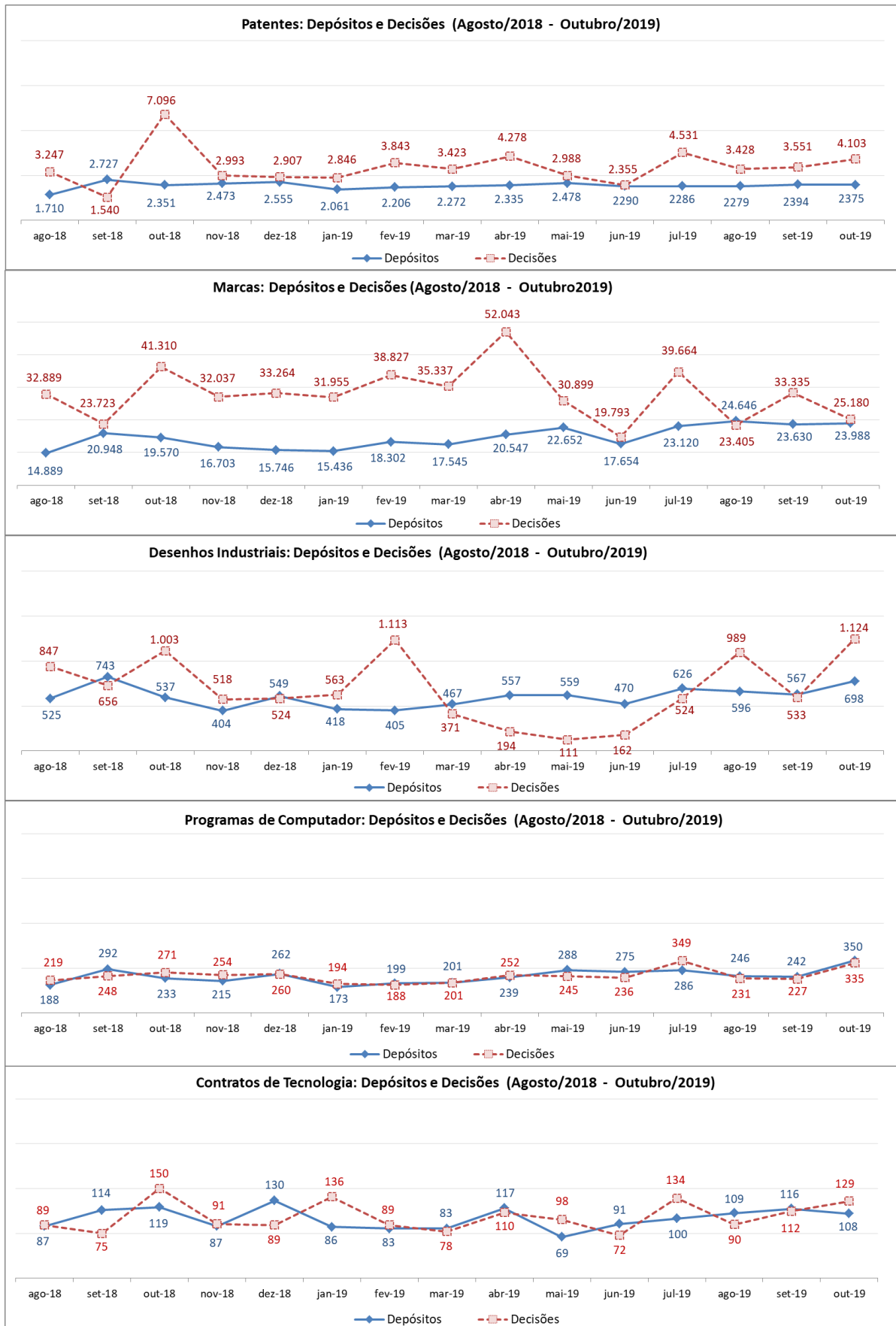

## NOTAS METODOLÓGICAS

O **Boletim Mensal de Propriedade Industrial** tem como fonte os dados disponibilizados nas **Estatísticas Preliminares** no que tange aos pedidos de depósito e às decisões no INPI, no mês de referência. O caráter preliminar desses dados estatísticos se refere ao número limitado de informações contidas neste levantamento e ao dinamismo das bases de dados do INPI, que pode implicar alguma divergência em relação à coleta de dados feita em outras datas.

Os metadados e o anexo metodológico das **Estatísticas Preliminares** estão disponíveis na página da AECON no portal do INPI (<http://www.inpi.gov.br/sobre/estatisticas>). Em particular, com relação à elaboração do Boletim, alguns aspectos metodológicos são relevantes:

1. São considerados como pedidos de depósito aqueles protocolados no INPI na data de referência da coleta e análise dos dados, utilizando-se para aferição os dados dos registros administrativos de entradas no Sistema de Protocolo Automatizado Geral – PAG.
  - 1.1 No caso de patentes, a partir da numeração dos pedidos protocolados é possível diferenciá-los em três categorias: pedidos depositados diretamente no INPI, pedidos PCT que solicitaram entrada na Fase Nacional e os pedidos divididos (de um pedido de patente depositado anteriormente). Devido à limitação dos dados do PAG, não é possível diferenciar se os pedidos divididos se referem a pedidos originalmente depositados diretamente no INPI ou a pedidos depositados originalmente via PCT.
2. Os pedidos referem-se tanto à modalidade eletrônica como em papel, sendo que estes podem também entrar por qualquer recepção do INPI. Passaram a ser aceitos exclusivamente sob a forma de peticionamento eletrônico os requerimentos de averbação de contratos e quaisquer outras petições relacionadas no sistema e-Contratos (a partir de 01/01/2017), além dos pedidos de registro de programa de computador (a partir de 12/09/2017).
3. No PAG é aceito apenas o nome de um depositante para cada processo. Por exemplo, no caso do pedido de depósito de patente ter “n” depositantes apenas o nome de um deles consta no PAG e corresponde àquele que protocolou o pedido.
4. Os dados relativos à natureza do depositante foram estruturados conforme as informações prestadas pelos próprios, ou seja, conforme estes se apresentaram ao protocolar o pedido de depósito no PAG: instituição de ensino e pesquisa, órgão público, microempreendedor individual – MEI, microempresa, empresa de pequeno porte, associação com intuito não econômico, sociedade com intuito não econômico, pessoa física e cooperativa. Para fins de elaboração do Boletim, as empresas que se apresentaram como ‘pessoa jurídica’ foram consideradas como empresa de médio e grande porte.
5. As informações sobre as principais decisões que dão fim ao processamento do pedido foram estruturadas em conjunto com cada diretoria técnica. As decisões são publicadas na Revista da Propriedade Industrial (RPI) no mês de referência.
6. Com relação a contratos de tecnologia, na edição do Boletim de abril de 2018, a série foi retificada a partir de janeiro de 2018:
  - 6.1 Os requerimentos de averbação, que englobam os contratos novos e as petições de alteração de certificados de averbação, passaram a incluir a “alteração de dados cadastrais”.
  - 6.2 Dentre as averbações passaram a ser desconsideradas aquelas referentes à retificação de certificados.
7. A partir da edição do Boletim de outubro de 2018, as decisões de desenhos industriais passaram a incluir as decisões administrativas finais, referentes a pedido retirado, pedido inexistente e desistência homologada.

## CONCEITOS RELATIVOS AO PCT

O PCT (Patent Cooperation Treaty) – Tratado de Cooperação em Matéria de Patentes é um tratado multilateral que permite a requerer a proteção patentária de uma invenção, simultaneamente, num grande número de países, por intermédio de um único depósito, chamado depósito internacional. Este tratado é administrado pela OMPI (Organização Mundial da Propriedade Intelectual) e conta com 152 países signatários, entre eles o Brasil. O seu principal objetivo é simplificar e tornar mais econômica a proteção das invenções quando a mesma for pedida em vários países.

O Organismo Receptor Brasileiro (RO/BR) trabalha com 5 Autoridades Internacionais de Pesquisa (ISA), a saber:

- ISA/AT – Escritório de Patentes da Áustria (APO);
- ISA/BR – Instituto Nacional da Propriedade Industrial (INPI);
- ISA/EP – Escritório Europeu de Patentes (EPO);
- ISA/SE – Escritório de Patentes e Registros da Suécia (SPRO) e
- ISA/US – Escritório de Patentes e Marcas dos Estados Unidos (USPTO).

As siglas que aparecem na seção “Em Foco: Depósitos Internacionais (PCT)”, à página 14, são:

IB (International Bureau) – Secretaria Internacional

ISA (International Search Authority) – Autoridade Internacional de Pesquisa

OMPI – Organização Mundial da Propriedade Intelectual

PCT (Patent Cooperation Treaty) – Tratado de Cooperação em Matéria de Patentes

RO (Receiving Office) – Organismo Receptor

RO/BR – Organismo Receptor Brasileiro