



**MINISTÉRIO DA ECONOMIA
INSTITUTO NACIONAL DA PROPRIEDADE INDUSTRIAL
DIRETORIA EXECUTIVA
ASSESSORIA DE ASSUNTOS ECONÔMICOS**

Boletim Mensal de Propriedade Industrial

Estatísticas Preliminares

Rio de Janeiro
Abril 2019

Instituto Nacional da Propriedade Industrial – INPI

Presidente

Cláudio Vilar Furtado

Diretor Executivo Substituto

Pedro Areas Burlandy

Unidade Responsável

Assessoria de Assuntos Econômicos – AECON

Marina Filgueiras Jorge

Portal do INPI: <http://www.inpi.gov.br/sobre/estatisticas>

E-mail: aecon@inpi.gov.br

Autores

Marina Filgueiras Jorge

Felipe Veiga Lopes

Fernando Linhares de Assis

Gustavo Travassos

Vicente Freitas

Ana Cláudia Nonato

Vera Pinheiro

Sergio Paulino de Carvalho

Nota: Autorizada a reprodução, desde que citada a fonte.

Assessoria de Assuntos Econômicos do INPI

Rua Mayrink Veiga 9, Centro, Rio de Janeiro, CEP 20090-910, telefone: (21) 3037-4000

Ficha catalográfica elaborada pela Biblioteca Economista Claudio Treiguer – INPI

B688 Boletim mensal de propriedade industrial: estatísticas preliminares. / Instituto Nacional da Propriedade Industrial (INPI). Presidência. Diretoria Executiva. Assessoria de Assuntos Econômicos (AECON) - -Vol. 1, n.1 (2016) - - Rio de Janeiro: INPI, 2019-

Mensal

Disponível em: <<http://www.inpi.gov.br/sobre/estatisticas>>

1. Propriedade industrial – Brasil - Estatísticas. 2. Propriedade industrial – Brasil - Boletim informativo. 3. Propriedade industrial – Brasil - Indicadores. I. Instituto Nacional da Propriedade Industrial (Brasil).

CDU: 347.77:31(81)

INTRODUÇÃO

O **Boletim Mensal de Propriedade Industrial** é uma publicação que tem como principal objetivo fornecer uma visão geral sobre os serviços prestados pelo INPI. São apresentados dados preliminares, obtidos a partir dos pedidos protocolados no Instituto e algumas decisões – eventos que encerram a tramitação do pedido, sejam eles de caráter técnico ou administrativo –, a partir de despachos publicados na Revista da Propriedade Industrial (RPI).

Lançado em janeiro de 2016, o Boletim é disponibilizado no portal do INPI (<http://www.inpi.gov.br/sobre/estatisticas>) a partir do 5º dia útil de cada mês e tem por objetivo analisar o comportamento das estatísticas preliminares do mês anterior. Além das publicações mensais, ainda estão previstas edições extras abordando outras informações relevantes sobre o uso da propriedade industrial no Brasil.

O Boletim tem como fonte de dados as **Estatísticas Preliminares** dos depósitos de propriedade industrial do INPI que começaram a ser aferidas a partir de janeiro de 2013 pela Assessoria de Assuntos Econômicos (AECON). A Assessoria é a unidade do INPI responsável pela produção das principais estatísticas relativas à concessão de direitos de propriedade intelectual no país. Ao final desta publicação constam considerações metodológicas relevantes acerca da obtenção e tratamento dos dados utilizados. A metodologia e as tabelas completas também estão disponíveis na parte relativa às estatísticas no portal do INPI.

Em seu quarto ano de publicação, a edição de abril de 2019 do Boletim Mensal de Propriedade Industrial apresenta os dados relativos a março de 2019. Neste mês, os pedidos de depósito de propriedade industrial totalizaram 2.272 patentes, 17.545 marcas, 467 desenhos industriais, 201 programas de computador, 83 contratos de tecnologia, 1 indicação geográfica e 1 topografia de circuitos integrados. Apresentaram aumento em relação ao mês anterior os pedidos de patentes (3,0%), desenhos industriais (15,3%), programas de computador (1,0%), enquanto tiveram redução os pedidos de marcas (-4,1%) e indicações geográficas (-66,7%). Os pedidos solicitados de forma eletrônica, em março/2019, corresponderam a 98,8% em patentes, 99,8% em marcas e 99,6% em desenhos industriais.

No acumulado janeiro-março de 2019 apresentaram aumento em relação ao mesmo período de 2018 os pedidos de marcas (12,4%), desenhos industriais (0,6%) e programas de computador (40,8%); por outro lado, os pedidos de patentes (-1,1%) e contratos de tecnologia (-5,6%) ficaram abaixo do que fora alcançado em igual período do ano anterior. Quanto aos pedidos eletrônicos realizados no período janeiro a março de 2019, os seguintes números foram alcançados por modalidade de proteção: 6.470 (98,9%) pedidos eletrônicos de patentes, 51.150 (99,7%) de marcas, 1.283 (99,5%) de desenhos industriais, 573 (100%) de programas de computador e 252 (100%) de contratos de tecnologia.

No que tange às decisões, em março de 2019 foram concedidas 708 patentes e registradas 14.739 marcas, 261 desenhos industriais e 201 programas de computador. Foram averbados 67 contratos de tecnologia. O período janeiro-março de 2019 presenciou crescimento nos registros de marcas (36,1%) em relação ao mesmo período do ano anterior; enquanto foi observada redução nas concessões de patentes (-13,6%), registros de desenhos industriais (-32,9%), registros de programas de computador (-38,7%) e nas averbações de contratos de tecnologia (-12,1%).

Tabela I – Pedidos de Propriedade Industrial

Período	PATENTES	MARCAS	DESENHOS INDUSTRIAIS	PROGRAMAS DE COMPUTADOR	CONTRATOS	INDICAÇÕES GEOGRÁFICAS	TOPOGRAFIAS DE CIRCUITOS INTEGRADOS
Anual							
2013	34.050	163.422	6.847	1.508	1.725	6	4
2014	33.182	157.016	6.590	1.609	1.710	12	1
2015	33.043	158.709	6.039	1.616	1.400	12	3
2016	31.020	166.368	6.027	1.802	1.027	5	9
2017	28.667	186.103	6.000	1.692	1.166	10	3
2018	27.551	204.419	6.111	2.511	1.207	7	3
Acumulado no ano	6.539	51.283	1.290	573	252	5	2
Janeiro/2019	2.061	15.436	418	173	86	1	1
Fevereiro/2019	2.206	18.302	405	199	83	3	0
Março/2019	2.272	17.545	467	201	83	1	1
Comparação mês a mês							
Março/2018	2.492	17.776	475	160	105	0	0
Fevereiro/2019	2.206	18.302	405	199	83	3	0
Var. % Mar/2019 / Mar/2018	-8,8	-1,3	-1,7	25,6	-21,0		
Var. % Mar/2019 / Fev/2019	3,0	-4,1	15,3	1,0	0,0	-66,7	
Acumulado no ano							
Jan-Mar/2019 (A)	6.539	51.283	1.290	573	252	5	2
Jan-Mar/2018 (B)	6.612	45.640	1.282	407	267	0	0
Var. % (A)/(B)	-1,1	12,4	0,6	40,8	-5,6		
Acumulado de doze meses							
Abr/2018 - Mar/2019 (C)	27.478	210.062	6.119	2.677	1.192	12	5
Abr/2017 - Mar/2018 (D)	28.486	191.518	5.834	1.780	1.163	8	3
Var. % (C)/(D)	-3,5	9,7	4,9	50,4	2,5	50,0	66,7

Fonte: INPI

Em março de 2019 os depósitos de pedidos de **patentes** alcançaram 2.272, o que representa redução de 8,8% em relação a março/2018 e aumento de 3,0% em relação a fevereiro/2019. Com este resultado, o acumulado no ano foi para 6.539 pedidos, 1,1% menor do que os 6.612 apresentados em igual período do ano anterior.

Os pedidos de registro de **marcas** alcançaram, em março de 2019, 17.545, o que representa redução de 1,3% em relação a março/2018 e de 4,1% sobre fevereiro/2019. O acumulado no ano foi para 51.283 pedidos, 12,4% maior do que os 45.640 apresentados em igual período do ano anterior.

Com relação aos pedidos de **desenhos industriais** foram 467 pedidos depositados em março/2019, correspondentes a uma redução de 1,7% sobre o mesmo mês do ano anterior e expansão de 15,3% em relação a fevereiro/2019. O acumulado no ano foi para 1.290 pedidos, 0,6% maior do que os 1.282 apresentados em igual período do ano anterior.

Foram solicitados 201 pedidos de registro de **programas de computador** em março/2019, um aumento de 25,6% sobre igual período do ano anterior e de 1,0% em relação a fevereiro/2019. O acumulado no ano foi para 573 pedidos, 40,8% maior do que os 407 apresentados em igual período do ano anterior.

No que tange às averbações de **contratos** foram apresentados 83 pedidos no mês de março/2019, representando redução de 21,0% em relação a março/2018 e nenhuma variação em relação a fevereiro/2019. Com este resultado, o acumulado no ano foi para 252 pedidos, 5,6% menor do que os 267 apresentados em igual período do ano anterior.

Em março de 2019 foi apresentado 1 pedido de **indicação geográfica** e 1 pedido de **topografia de circuitos integrados**. No acumulado do ano foram apresentados 5 pedidos de **indicações geográficas** e 2 de **topografias de circuitos integrados**.

Tabela II – Pedidos de Patentes e Marcas por Tipo

Período	PATENTES			MARCAS			
	Patentes de Invenção	Modelos de Utilidade	Certificado de Adição	Produtos	Serviços	Coletivas	Certificação
Anual							
2013	30.884	3.032	134	70.781	91.341	1.057	243
2014	30.342	2.734	106	66.703	89.098	978	237
2015	30.219	2.718	106	66.237	91.174	946	352
2016	28.010	2.936	74	69.756	95.202	1.053	357
2017	25.658	2.918	91	75.829	108.568	1.287	419
2018	24.857	2.587	107	80.665	121.794	1.515	445
Acumulado no ano	5.878	642	19	20.008	30.761	393	121
Janeiro/2019	1.836	222	3	6.079	9.187	121	49
Fevereiro/2019	1.987	210	9	7.111	10.998	151	42
Março/2019	2.055	210	7	6.818	10.576	121	30
Comparação mês a mês							
Março/2018	2.253	226	13	6.955	10.598	189	34
Fevereiro/2019	1.987	210	9	7.111	10.998	151	42
Var. % Mar/2019 / Mar/2018	-8,8	-7,1	-46,2	-2,0	-0,2	-36,0	-11,8
Var. % Mar/2019 / Fev/2019	3,4	0,0	-22,2	-4,1	-3,8	-19,9	-28,6
Acumulado no ano							
Jan-Mar/2019 (A)	5.878	642	19	20.008	30.761	393	121
Jan-Mar/2018 (B)	5.974	611	27	17.974	27.130	428	108
Var. % (A)/(B)	-1,6	5,1	-29,6	11,3	13,4	-8,2	12,0
Acumulado de doze meses							
Abr/2018 - Mar/2019 (C)	24.761	2.618	99	82.699	125.425	1.480	458
Abr/2017 - Mar/2018 (D)	25.492	2.896	98	77.329	112.336	1.434	419
Var. % (C)/(D)	-2,9	-9,6	1,0	6,9	11,7	3,2	9,3

Fonte: INPI

Em março de 2019 foram depositados 2.055 pedidos de **patentes de invenção**, uma contração de 8,8% em relação a março/2018 e aumento de 3,4% em relação a fevereiro/2019. Em relação aos **modelos de utilidade**, os pedidos alcançaram 210, com redução de 7,1% em relação a março/2018 e nenhuma variação em relação a fevereiro/2019. Foram apresentados 7 pedidos de **certificados de adição**, contração de 46,2% em relação a março/2018 e de 22,2% em relação a fevereiro/2019. Com estes resultados o acumulado no ano foi para 5.878 pedidos de **patentes de invenção**, representando uma redução de 1,6% em relação ao mesmo período do ano anterior; os **modelos de utilidade** atingiram 642 pedidos (expansão de 5,1%) e os **certificados de adição** alcançaram 19 pedidos (redução de 29,6%).

Os pedidos de registro de **marcas de produtos** alcançaram 6.818, em março de 2019, o que representa uma redução de 2,0% em relação a março/2018 e de 4,1% sobre fevereiro/2019. No que se refere às **marcas de serviços**, foram apresentados 10.576 pedidos, indicando uma redução de 0,2% em relação a março/2018 e retração de 3,8% em relação a fevereiro/2019. Já em relação às **marcas coletivas**, foram 121 pedidos de registro em março/2019, observando-se uma retração de 36,0% em relação a março/2018 e de 19,9% em relação a fevereiro/2019. Foram apresentados 30 pedidos de registro de **marcas de certificação**, uma redução de 11,8% em relação a março/2018 e de 28,6% em relação a fevereiro/2019. Com estes resultados o acumulado no ano foi para 20.008 pedidos de **marcas de produtos**, representando uma expansão de 11,3% em relação ao mesmo período do ano anterior; as **marcas de serviços** atingiram 30.761 pedidos (expansão de 13,4%); as **marcas coletivas**

chegaram a 393 pedidos (redução de 8,2%) e as **marcas de certificação** somaram 121 pedidos (expansão de 12,0%).

Tabela III – Pedidos de Averbação de Contratos de Tecnologia por Categoria

Período	USO DE MARCAS	EXPLORAÇÃO DE PATENTES E DESENHOS INDUSTRIAIS	FORNECIMENTO DE TECNOLOGIA	SERVIÇO DE ASSISTÊNCIA TÉCNICA	FRANQUIA	ALTERAÇÃO DE CERTIFICADO	OUTROS (DUAS CATEGORIAS OU MAIS)
Anual							
2014	225	35	174	768	78	404	26
2015	188	37	152	555	36	401	31
2016	170	13	145	234	26	393	46
2017	204	20	144	175	94	499	30
2018	228	23	142	191	125	465	33
Acumulado no ano	65	7	19	32	14	109	6
Janeiro/2019	23	5	3	7	10	34	4
Fevereiro/2019	19	1	7	19	1	35	1
Março/2019	23	1	9	6	3	40	1
Comparação mês a mês							
Março/2018	26	2	16	23	7	30	1
Fevereiro/2019	19	1	7	19	1	35	1
Var. % Mar/2019 / Mar/2018	-11,5	-50,0	-43,8	-73,9	-57,1	33,3	0,0
Var. % Mar/2019 / Fev/2019	21,1	0,0	28,6	-68,4	200,0	14,3	0,0
Acumulado no ano							
Jan-Mar/2019 (A)	65	7	19	32	14	109	6
Jan-Mar/2018 (B)	60	7	34	50	30	82	4
Var. % (A)/(B)	8,3	0,0	-44,1	-36,0	-53,3	32,9	50,0
Acumulado de doze meses							
Abr/2018 - Mar/2019 (C)	233	23	127	173	109	492	35
Abr/2017 - Mar/2018 (D)	215	23	144	183	107	465	26
Var. % (C)/(D)	8,4	0,0	-11,8	-5,5	1,9	5,8	34,6

Fonte: INPI

Em março de 2019 foram feitos 23 pedidos de contratos de **uso de marcas**, o que representa contração de 11,5% em relação a março/2018 e crescimento de 21,1% em relação a fevereiro/2019. Com este resultado, o acumulado no ano foi para 65 pedidos, 8,3% maior do que os 60 apresentados em igual período do ano anterior.

Com relação aos pedidos de contratos de **exploração de patentes e desenhos industriais**, 1 pedido foi depositados em março/2019, correspondente a uma retração de 50,0% em relação a março/2018 e nenhuma variação em relação a fevereiro/2019. O acumulado no ano foi para 7 pedidos, igual aos 7 apresentados no mesmo período do ano anterior.

Por sua vez, foram observados 9 pedidos de contratos de **fornecimento de tecnologia** em março de 2019, o que representa redução de 43,8% em relação a março/2018 e aumento de 28,6% sobre fevereiro/2019. O acumulado no ano foi para 19 pedidos, 44,1% menor do que os 34 apresentados em igual período do ano anterior.

Foram solicitados 6 pedidos de contratos de **serviço de assistência técnica** em março/2019, uma diminuição de 73,9% sobre igual período do ano anterior e de 68,4% em relação a fevereiro/2019. O acumulado no ano foi para 32 pedidos, 36,0% menor do que os 50 apresentados em igual período do ano anterior.

No que tange aos contratos de **franquia** foram apresentados 3 pedidos no mês de março/2019, representando redução de 57,1% em relação a março/2018 e expansão de 200,0% em relação a fevereiro/2019. Com este resultado, o acumulado no ano foi para 14 pedidos, 53,3% menor do que os 30 apresentados em igual período do ano anterior.

Ainda, considerando os contratos de **alteração de certificado**, foram observados 40 pedidos desta categoria em março/2019, uma expansão de 33,3% sobre igual mês do ano anterior e de 14,3% em relação a fevereiro/2019. O acumulado no ano foi para 109 pedidos, 32,9% maior do que os 82 apresentados em igual período do ano anterior.

Finalmente, foi observado 1 pedido de contrato contendo **duas categorias ou mais** como objeto em março/2019, mesma quantidade que a apresentada em igual mês do ano anterior e em fevereiro/2019. Com estes números, o acumulado no ano chegou a 6 pedidos, 50,0% acima dos 4 apresentados em igual período do ano anterior.

Figura I – Pedidos de Propriedade Industrial por Mês (Janeiro/2013 – Março/2019)



PEDIDOS ACUMULADOS EM 12 MESES

Os depósitos acumulados de patentes, no período abril/2018-março/2019, totalizaram 27.478, uma queda de 3,5% sobre o período abril/2017-março/2018, quando alcançaram 28.486. Entre abril/2018 e março/2019, as patentes de invenção totalizaram 24.761 depósitos, uma redução de 2,9% sobre o período anterior, quando alcançaram 25.492. Os depósitos acumulados em 12 meses de modelos de utilidade totalizaram 2.618, apresentando retração de 9,6% sobre o período anterior, quando alcançaram 2.896. Já os depósitos acumulados nos últimos 12 meses de certificados de adição totalizaram 99, frente a 98 depósitos no período anterior, observando-se uma expansão de 1,0%.

Os depósitos acumulados de marcas, no período abril/2018-março/2019, totalizaram 210.062, um aumento de 9,7% sobre o período anterior (191.518). No período abril/2018- março/2019, as marcas de produtos totalizaram 82.699 e as de serviços 125.425 depósitos, representando expansão, respectivamente, de 6,9% e 11,7%, em relação ao período abril/2017-março/2018.

Os pedidos de desenhos industriais acumulados em 12 meses têm ficado próximo a 6.000. No período abril/2018-março/2019, os pedidos de desenhos industriais totalizaram 6.119, uma expansão de 4,9% sobre o mesmo período do ano anterior, com 5.834.

Os depósitos acumulados em 12 meses de programas de computador apresentam uma trajetória de alta a partir de abril/2018. No período abril/2018-março/2019, os depósitos alcançaram 2.677, indicando variação positiva de 50,4% sobre o período anterior (1.780).

Os pedidos acumulados em 12 meses de averbações de contratos têm se mantido próximos ao patamar de 1.200. Foram 1.192 pedidos de averbações de contratos no período abril/2018-março/2019, indicando alta de 2,5% sobre o período anterior (1.163).

No período acumulado nos últimos 12 meses, indicações geográficas alcançaram 12 pedidos, representando aumento de 50,0% em relação ao período abril/2017-março/2018, enquanto topografias de circuitos integrados alcançaram 5 pedidos, 66,7% maior do que no período anterior.

Figura II – Pedidos Acumulados em 12 meses (Dezembro/2013 – Março/2019)

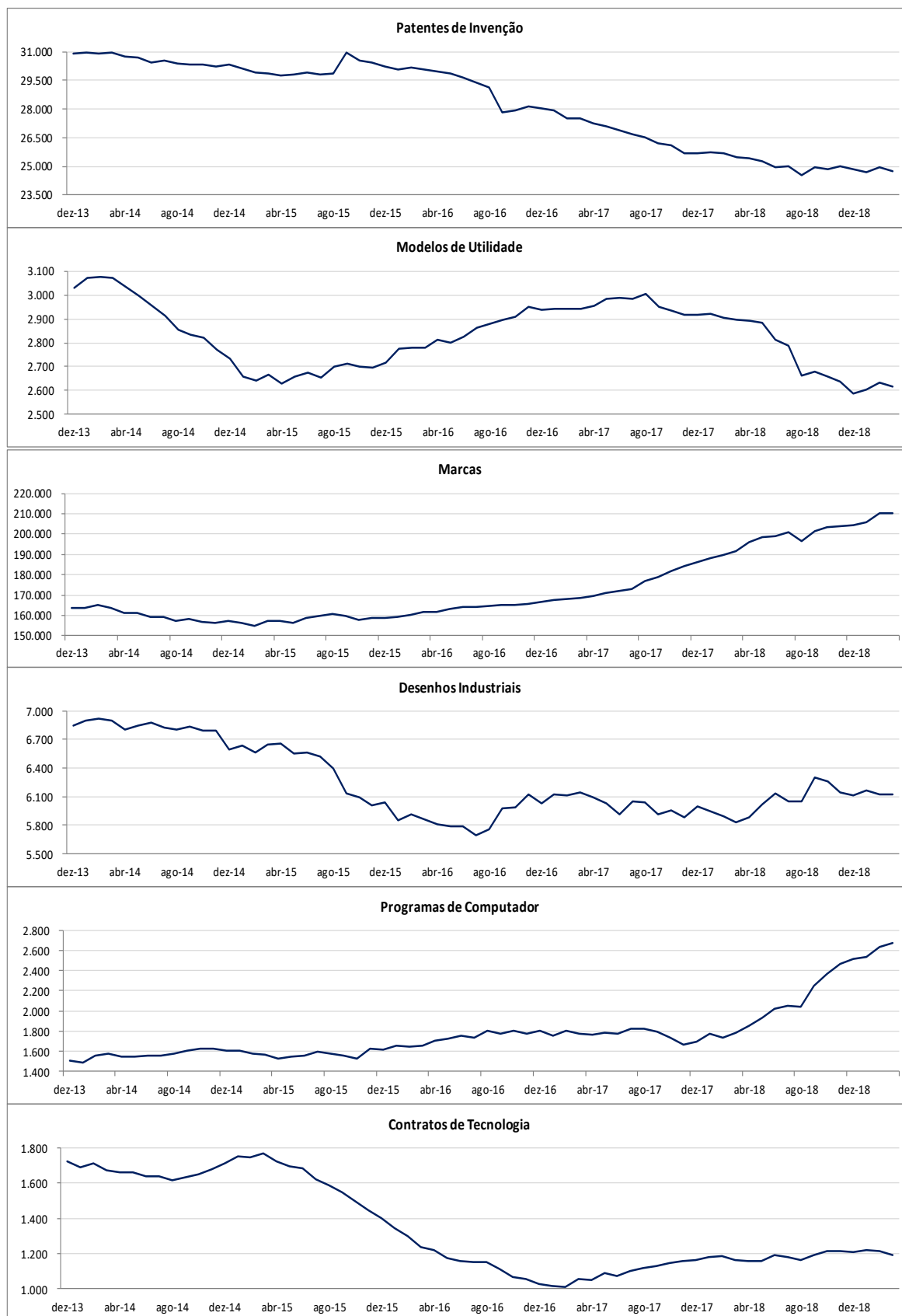

PEDIDOS ACUMULADOS EM MARÇO/2019**➤ SISTEMAS ON-LINE PARA DEPÓSITOS**

Dos pedidos de patentes acumulados no período janeiro-março/2019, 98,9% foram de forma eletrônica, por meio do e-Patentes. O serviço eletrônico foi relativamente mais utilizado entre não residentes, que apresentaram 99,9% dos depósitos na forma eletrônica, do que entre residentes do Brasil, que apresentaram 96,3% dos depósitos na forma eletrônica. A modalidade de patentes de invenção contou com 99,4% de adesão (não residentes – 99,9%, residentes – 97,2%). Já na modalidade de modelos de utilidade o serviço eletrônico contou com 94,7% de adesão, sendo 100% entre não residentes e 94,6% entre residentes.

Com relação aos pedidos de marcas, no período janeiro-março/2019, 99,7% foram apresentados pelo e-Marcas, com elevada utilização pelos não residentes (praticamente 100%) e residentes (99,7%). O sistema on-line para depósito de desenho industrial (e-Desenhos) contou com 99,5% do total de pedidos, contando com alta adesão de não residentes (99,4%) e residentes (99,5%).

As petições de averbação de contratos de tecnologia e os pedidos de programas de computador são aceitos apenas na modalidade eletrônica. Por outro lado, os pedidos de indicações geográficas e de topografias de circuitos integrados ainda não contam com serviços de depósito eletrônico.

Figura III – Pedidos de Propriedade Industrial por Média de Entrada e Origem de Depositante (2013 – Março/2019)

Patentes de Invenção

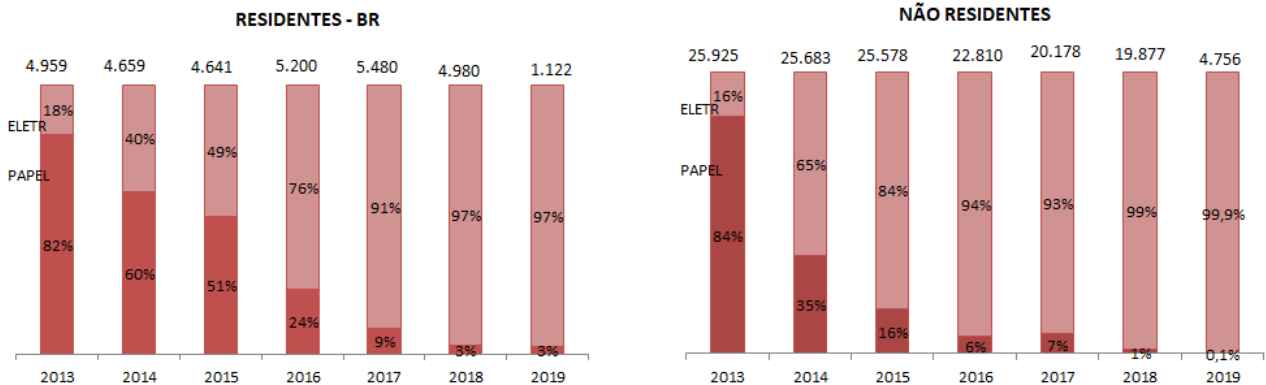

Modelos de Utilidade

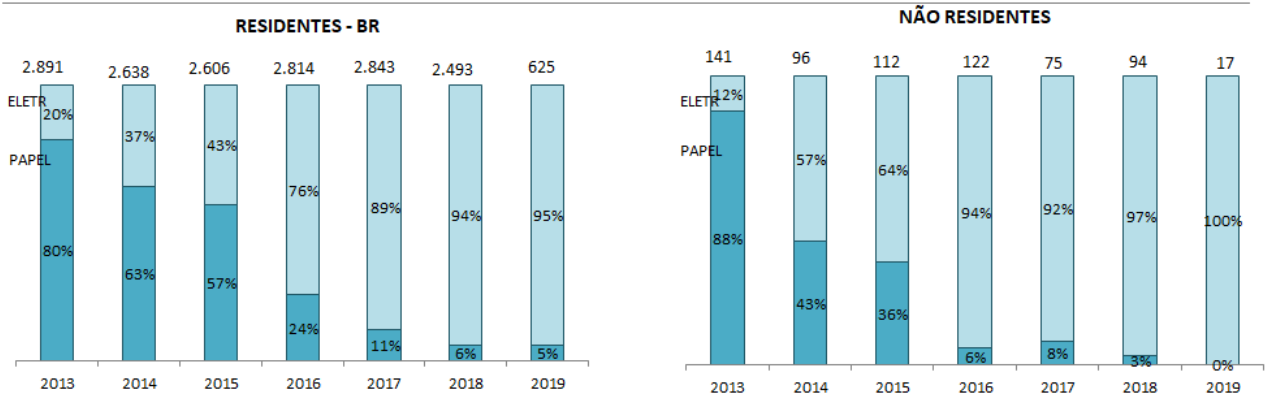

Marcas

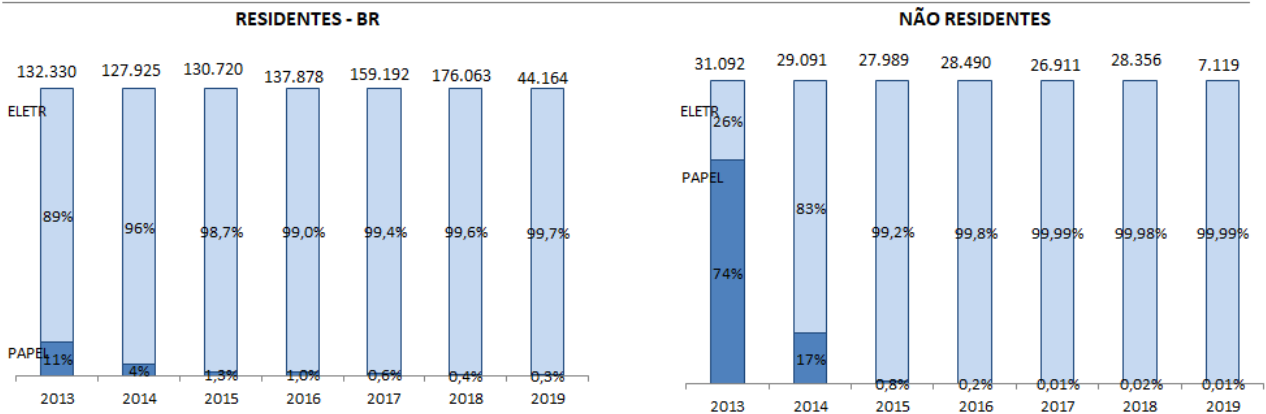

Desenhos Industriais

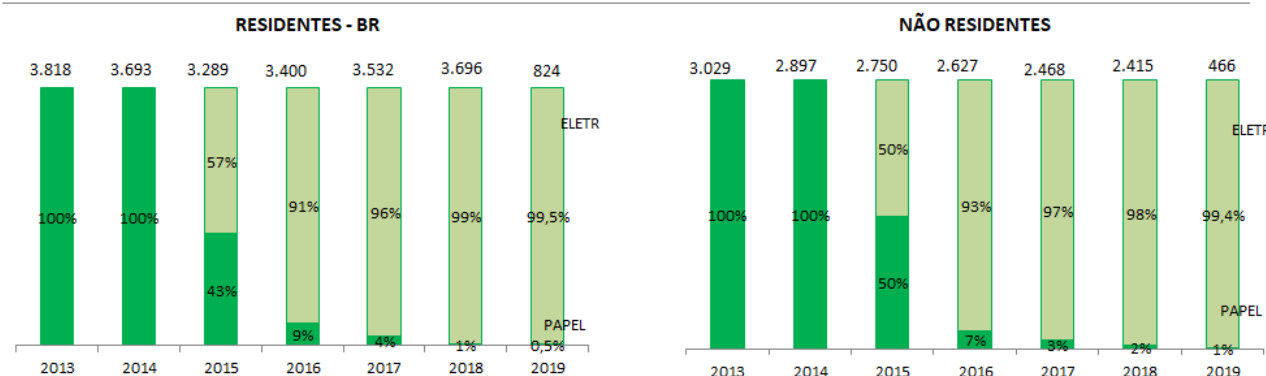

EM FOCO | PERFIL DOS PEDIDOS POR PAÍS DEPOSITANTE 2019**➤ PATENTES**

No acumulado janeiro-março de 2019 foram depositados 6.539 pedidos de patentes: 5.878 de patentes de invenção, 642 de modelos de utilidade e 19 de certificados de adição. No total, clientes de 57 países solicitaram proteção de patentes. Entre os 10 países que mais depositaram pedidos de patentes de invenção, estiveram os Estados Unidos (31%), Brasil (19%), Alemanha e Japão (8% cada), China (5%), França e Suíça (4% cada), Holanda (3%), Reino Unido e Itália (2% cada). Entre os depósitos de modelo de utilidade, depositantes residentes do Brasil foram responsáveis por 97% dos pedidos.

Entre janeiro e março de 2019 do total de pedidos de patentes de invenção, 71% representaram a entrada na fase nacional de pedidos PCT. Nesse período, dentre os 10 países que mais depositaram pedidos de patentes de invenção, todos depositaram mais de 75% dos seus pedidos via PCT, à exceção do Brasil, com apenas 2,0% desses pedidos via PCT.

➤ MARCAS

No acumulado janeiro-março de 2019 foram depositados 51.283 pedidos de marcas: foram 30.761 marcas de serviços (60%), 20.008 marcas de produto (39%), 393 marcas coletivas (0,8%) e 121 marcas de certificação (0,2%). Nesse período, depositantes de 78 países solicitaram proteção para suas marcas: os do Brasil foram responsáveis por 86% dos pedidos e os dos Estados Unidos por 4%. Em seguida, vieram os pedidos da Alemanha, França, Suíça e China (1% cada), Itália e Japão (0,6% cada), Reino Unido (0,5%) e Espanha (0,4%).

➤ DESENHOS INDUSTRIAIS

No acumulado janeiro-março de 2019 foram depositados 1.290 pedidos de desenhos industriais realizados por depositantes de 32 países. Entre os principais depositantes, os do Brasil foram responsáveis por 824 ou 64% dos pedidos, seguido por Estados Unidos (13%). Entre os 10 principais ainda aparecem: Japão (5%), Alemanha, França, Holanda, Coreia do Sul, China e Itália (2% cada), e Reino Unido (1%).

➤ CONTRATOS

No acumulado janeiro-março de 2019 foram depositados 252 pedidos de averbação de contratos, dos quais 109 (43,3%) envolveram a alteração de certificado já existente, 65 (25,8%) o uso de marcas, 32 (12,7%) o serviço de assistência técnica, 19 (7,5%) o fornecimento de tecnologia, 14 (5,6%) o uso de franquia, 7 (2,8%) envolveram a exploração de patentes e desenho industrial, e 6 (2,4%) mais de uma categoria. Depositantes de 13 países solicitaram averbação de contratos, sendo os pedidos, na sua maioria, protocolados por representantes do Brasil (75%), seguido por Estados Unidos com 12%, podendo ser cedente ou cessionário.

Figura IV – Pedidos por País de Origem dos Depósitos (Janeiro a Março/2019)



Figura V – Pedidos de Patentes, Marcas e Desenhos Industriais por País de Origem (Janeiro a Março /2019)

		
Argentina	Brasil	Chile
Patentes 12	Patentes 1.765	Patentes 12
Marcas 70	Marcas 44.164	Marcas 70
Desenhos Industriais 8	Desenhos Industriais 824	Desenhos Industriais 2
		
Colômbia	Costa Rica	Equador
Patentes 1	Patentes 1	Patentes 0
Marcas 37	Marcas 0	Marcas 1
Desenhos Industriais 0	Desenhos Industriais 0	Desenhos Industriais 0
		
Paraguai	Peru	Uruguai
Patentes 0	Patentes 0	Patentes 2
Marcas 28	Marcas 9	Marcas 76
Desenhos Industriais 0	Desenhos Industriais 0	Desenhos Industriais 1

EM FOCO | PERFIL E EVOLUÇÃO DOS PEDIDOS DE RESIDENTES EM 2019**➤ PATENTES DE INVENÇÃO**

No acumulado janeiro-março de 2019, entre os 1.122 depósitos de residentes, destacaram-se: pessoas físicas (518 depósitos ou 46%); instituições de ensino e pesquisa e governo (282 ou 25%); empresas de médio e grande porte (189 ou 17%) e MEI, microempresa e EPP (113 ou 10%). As demais categorias apresentam menor participação: associações e sociedades de intuito não econômico (19 ou 2%) e cooperativas (1 ou 0,1%).

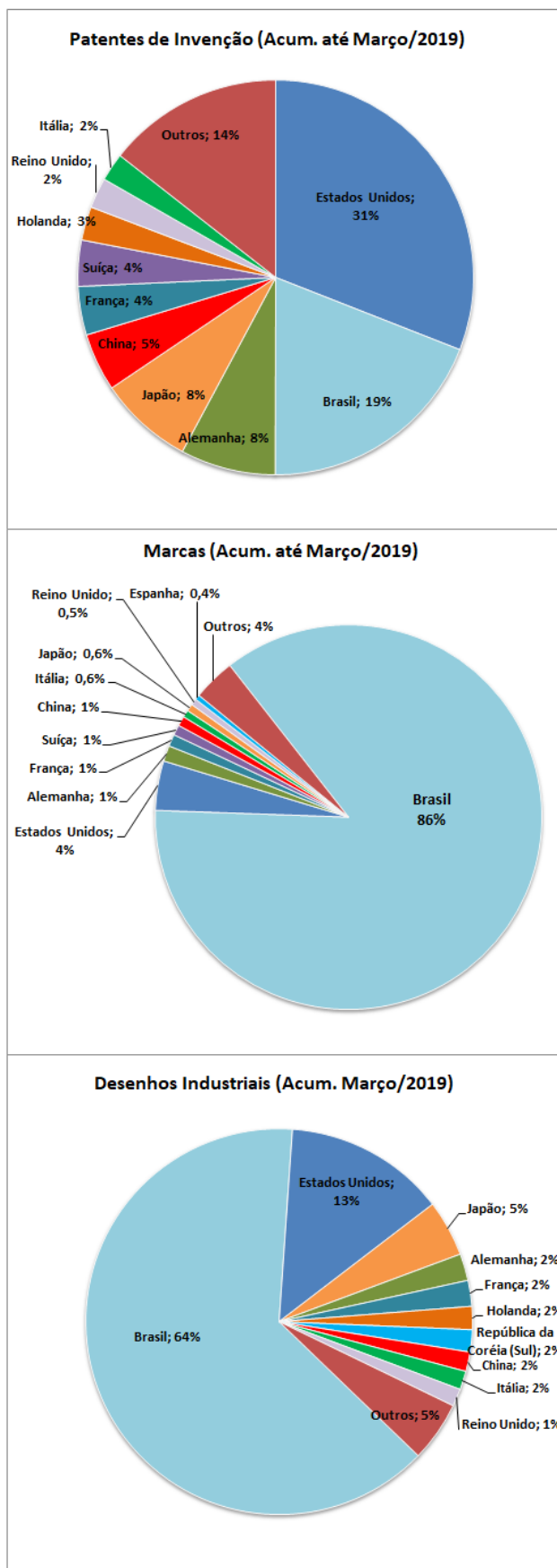
➤ MODELOS DE UTILIDADE

No acumulado janeiro-março de 2019, entre 625 depósitos de residentes, a categoria de pessoas físicas foi responsável por 410 pedidos ou 66% do total. As demais categorias apresentaram a seguinte participação: MEI, microempresa e EPP (107 ou 17%), empresas de médio e grande porte (89 pedidos ou 14%), instituições de ensino e pesquisa e governo (17 ou 3%) e associações e sociedades de intuito não econômico (2 ou 0,3%).

➤ MARCAS

No acumulado janeiro-março de 2019, entre os 44.164 depósitos de marcas efetuados por residentes no Brasil, destacaram-se: MEI, microempresa e EPP com 21.345 pedidos ou 48% do total; pessoas físicas (11.218 ou 25%) e empresas de médio e grande porte (10.237 ou 23%). As demais categorias apresentaram participação menor: associações e sociedades de intuito não econômico (1.010 ou 2%); instituições de ensino e pesquisa e governo (257 ou 0,6%) e cooperativas (97 ou 0,2%).

➤ DESENHOS INDUSTRIAIS

No acumulado janeiro-março de 2019 foram efetuados por parte dos residentes 824 depósitos de desenhos industriais, destacando-se as seguintes categorias: pessoas físicas (338 pedidos ou 41%); empresas de médio e grande porte (267 ou 32%) e MEI, microempresa e EPP (195 ou 24%). Outras categorias apresentaram menor participação: instituições de ensino e pesquisa e governo (16 ou 2%) e associações e sociedades de intuito não econômico (8 ou 1%).

➤ PROGRAMAS DE COMPUTADOR

No acumulado janeiro-março de 2019, entre os 573 depósitos de programas de computador efetuados por residentes no Brasil, destacaram-se: instituições de ensino e pesquisa e governo (203 pedidos ou 35%); pessoas físicas (149 pedidos ou 26%); empresas de médio e grande porte (132 pedidos ou 23%); MEI, microempresa e EPP (75 pedidos ou 13%) e associações e sociedades de intuito não econômico (14 pedidos ou 2%).

➤ CONTRATOS

No acumulado no período janeiro-março de 2019 foram apresentados 189 pedidos de averbação de contratos, sendo que 167 (88%) foram apresentados por empresas de médio e grande porte; 17 (9%) por MEI, microempresa e EPP; 2 (1%) por pessoas físicas; 1 (0,5%) por instituições de ensino e pesquisa e governo; 1 (0,5%) por associações e sociedades de intuito não econômico; e 1 (0,5%) por cooperativas.

Figura VI – Pedidos de Propriedade Industrial dos Residentes por Tipo de Depositante (Janeiro a Março/2019)

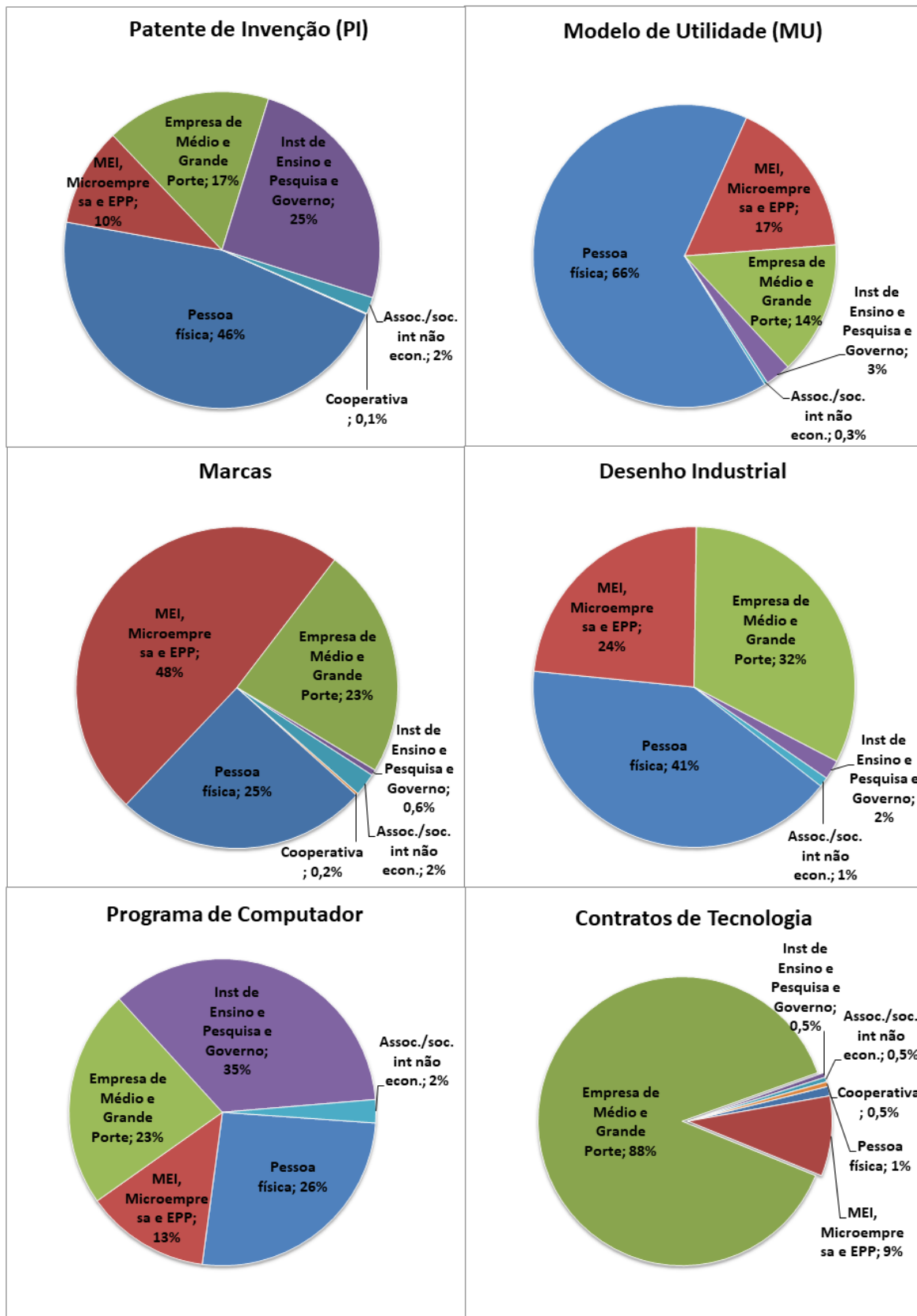

ANEXO: EVOLUÇÃO DAS DECISÕES
Tabela IV – Pedidos e Decisões de Propriedade Industrial

PATENTES	2016	2017	2018	jan/19	fev/19	mar/19	2019	Mar.19 / Fev.19	Δ Jan-Mar.19/ Jan-Mar.18
Depósitos	31.020	28.667	27.551	2.061	2.206	2.272	6.539	3,0%	-1,1%
Decisões	25.481	44.781	41.503	2.846	3.843	3.423	10.112	-10,9%	13,6%
Concessões	4.771	6.250	11.090	883	839	708	2.430	-15,6%	-13,6%
Indeferimentos	3.167	4.324	5.701	495	442	420	1.357	-5,0%	5,9%
Arquivamentos	17.488	34.112	24.637	1.458	2.544	2.295	6.297	-9,8%	31,6%
Desistências Homologadas	55	95	75	10	18	-	28	-100,0%	40,0%
MARCAS	2016	2017	2018	jan/19	fev/19	mar/19	2019	Mar.19 / Fev.19	Δ Jan-Mar.19/ Jan-Mar.18
Depósitos	166.368	186.103	204.419	15.436	18.302	17.545	51.283	-4,1%	12,4%
Decisões	195.896	258.823	379.767	31.955	38.827	35.337	106.119	-9,0%	30,8%
Concessões	99.938	123.362	191.813	22.250	17.351	14.739	54.340	-15,1%	36,1%
Indeferimentos	41.610	65.503	105.379	7.515	7.995	7.253	22.763	-9,3%	-8,4%
Arquivamentos	51.210	65.814	75.880	1.574	12.789	13.340	27.703	4,3%	92,8%
Pedidos Considerados Inexistentes	3.138	4.144	6.695	616	692	5	1.313	-99,3%	-32,4%
DESENHOS INDUSTRIAIS	2016	2017	2018	jan/19	fev/19	mar/19	2019	Mar.19 / Fev.19	Δ Jan-Mar.19/ Jan-Mar.18
Depósitos	6.027	6.000	6.111	418	405	467	1.290	15,3%	0,6%
Decisões	9.122	9.208	12.219	563	1.113	371	2.047	-66,7%	-39,0%
Concessões	6.972	6.220	8.725	404	940	261	1.605	-72,2%	-32,9%
Indeferimentos	1.381	1.392	1.199	24	66	35	125	-47,0%	-69,1%
Arquivamentos	769	1.596	1.821	37	70	59	166	-15,7%	-63,9%
Outros	-	-	474	98	37	16	151	-56,8%	
PROGRAMAS DE COMPUTADOR	2016	2017	2018	jan/19	fev/19	mar/19	2019	Mar.19 / Fev.19	Δ Jan-Mar.19/ Jan-Mar.18
Depósitos	1.802	1.692	2.511	173	199	201	573	1,0%	40,8%
Registros	2.492	5.507	5.140	194	188	201	583	6,9%	-38,7%
CONTRATOS DE TECNOLOGIA	2016	2017	2018	jan/19	fev/19	mar/19	2019	Mar.19 / Fev.19	Δ Jan-Mar.19/ Jan-Mar.18
Depósitos	1.027	1.166	1.207	86	83	83	252	0,0%	-5,6%
Decisões	1.377	1.380	1.268	136	89	78	303	-12,4%	-7,6%
Averbações	1.245	1.107	1.085	111	77	67	255	-13,0%	-12,1%
Indeferimentos	61	23	16	-	1	-	1	-100,0%	-50,0%
Arquivamentos	59	239	138	21	10	5	36	-50,0%	2,9%
Inexistente		21	29	4	1	6	11	500,0%	1000,0%
INDICAÇÕES GEOGRÁFICAS	2016	2017	2018	jan/19	fev/19	mar/19	2019	Mar.19 / Fev.19	Δ Jan-Mar.19/ Jan-Mar.18
Depósitos	5	10	7	1	3	1	5	-66,7%	
Decisões	6	4	9	1	2	-	3	-100,0%	50,0%
Concessões	6	4	6	1	1	-	2	-100,0%	100,0%
Indeferimento	-	-	-	-	1	-	1	-100,0%	
Arquivamentos	-	-	3	-	-	-	-		-100,0%
TOPOGRAFIAS DE CIRCUITO INTEGRADO	2016	2017	2018	jan/19	fev/19	mar/19	2019	Mar.19 / Fev.19	Δ Jan-Mar.19/ Jan-Mar.18
Depósitos	9	3	3	1	-	1	2		
Registros		22	-	-	1	-	1	-100,0%	

Tabela V – Pedidos e Decisões por Tipo de Patente

PATENTES DE INVENÇÃO	2018	jan/19	fev/19	mar/19	2019	Mar.19 / Fev.19
Depósitos	24.857	1.836	1.987	2.055	5.878	3,4%
Decisões	37.788	2.588	3.582	3.113	9.283	-13,1%
Concessões	9.968	813	776	661	2.250	-14,8%
Indeferimentos	5.081	427	385	373	1.185	-3,1%
Arquivamentos	22.676	1.340	2.403	2.079	5.822	-13,5%
Desistências Homologadas	63	8	18	-	26	-100,0%
MODELOS DE UTILIDADE	2018	jan/19	fev/19	mar/19	2019	Mar.19 / Fev.19
Depósitos	2.587	222	210	210	642	0,0%
Decisões	3.594	254	256	297	807	16,0%
Concessões	1.098	67	62	45	174	-27,4%
Indeferimentos	618	68	56	46	170	-17,9%
Arquivamentos	1.866	117	138	206	461	49,3%
Desistências Homologadas	12	2	-	-	2	
CERTIFICADO DE ADIÇÃO	2018	jan/19	fev/19	mar/19	2019	Mar.19 / Fev.19
Depósitos	107	3	9	7	19	-22,2%
Decisões	121	4	5	13	22	160,0%
Concessões	24	3	1	2	6	100,0%
Indeferimentos	2	-	1	1	2	0,0%
Arquivamentos	95	1	3	10	14	233,3%
Desistências Homologadas	-	-	-	-	-	

Figura VII – Pedidos e Decisões de Propriedade Industrial (Janeiro/2018 a Março/2019)

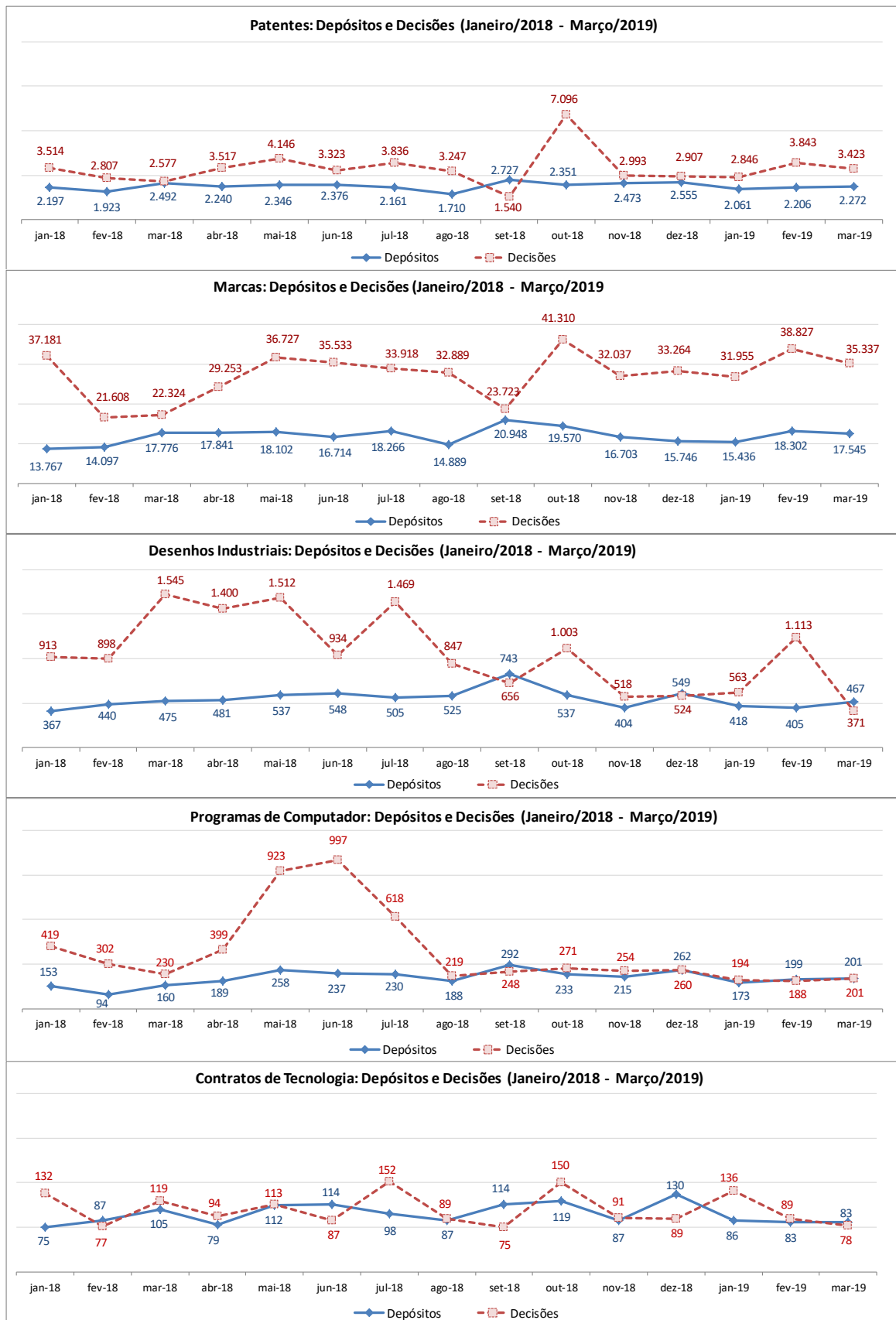

NOTAS METODOLÓGICAS

O **Boletim Mensal de Propriedade Industrial** tem como fonte os dados disponibilizados nas **Estatísticas Preliminares** no que tange aos pedidos de depósito e às decisões no INPI, no mês de referência. O caráter preliminar desses dados estatísticos se refere ao número limitado de informações contidas neste levantamento e ao dinamismo das bases de dados do INPI, que pode implicar alguma divergência em relação à coleta de dados feita em outras datas.

Os metadados e o anexo metodológico das **Estatísticas Preliminares** estão disponíveis na página da AECON no portal do INPI (<http://www.inpi.gov.br/sobre/estatisticas>). Em particular, com relação à elaboração do Boletim, alguns aspectos metodológicos são relevantes:

1. São considerados como pedidos de depósito aqueles protocolados no INPI na data de referência da coleta e análise dos dados, utilizando-se para aferição os dados dos registros administrativos de entradas no Sistema de Protocolo Automatizado Geral – PAG.
 - 1.1 No caso de patentes, a partir da numeração dos pedidos protocolados é possível diferenciá-los em três categorias: pedidos depositados diretamente no INPI, pedidos PCT que solicitaram entrada na Fase Nacional e os pedidos divididos (de um pedido de patente depositado anteriormente). Devido à limitação dos dados do PAG, não é possível diferenciar se os pedidos divididos se referem a pedidos originalmente depositados diretamente no INPI ou a pedidos depositados originalmente via PCT.
2. Os pedidos referem-se tanto à modalidade eletrônica como em papel, sendo que estes podem também entrar por qualquer recepção do INPI. Passaram a ser aceitos exclusivamente sob a forma de peticionamento eletrônico os requerimentos de averbação de contratos e quaisquer outras petições relacionadas no sistema e-Contratos (a partir de 01/01/2017), além dos pedidos de registro de programa de computador (a partir de 12/09/2017).
3. No PAG é aceito apenas o nome de um depositante para cada processo. Por exemplo, no caso do pedido de depósito de patente ter “n” depositantes apenas o nome de um deles consta no PAG e corresponde àquele que protocolou o pedido.
4. Os dados relativos à natureza do depositante foram estruturados conforme as informações prestadas pelos próprios, ou seja, conforme estes se apresentaram ao protocolar o pedido de depósito no PAG: instituição de ensino e pesquisa, órgão público, microempreendedor individual – MEI, microempresa, empresa de pequeno porte, associação com intuito não econômico, sociedade com intuito não econômico, pessoa física e cooperativa. Para fins de elaboração do Boletim, as empresas que se apresentaram como ‘pessoa jurídica’ foram consideradas como empresa de médio e grande porte.
5. As informações sobre as principais decisões que dão fim ao processamento do pedido foram estruturadas em conjunto com cada diretoria técnica. As decisões são publicadas na Revista da Propriedade Industrial (RPI) no mês de referência.
6. Com relação a contratos de tecnologia, na edição do Boletim de abril de 2018, a série foi retificada a partir de janeiro de 2018:
 - 6.1 Os requerimentos de averbação, que englobam os contratos novos e as petições de alteração de certificados de averbação, passaram a incluir a “alteração de dados cadastrais”.
 - 6.2 Dentre as averbações passaram a ser desconsideradas aquelas referentes à retificação de certificados.
7. A partir da edição do Boletim de outubro de 2018, as decisões de desenhos industriais passaram a incluir as decisões administrativas finais, referentes a pedido retirado, pedido inexistente e desistência homologada.