



**MINISTÉRIO DA ECONOMIA  
INSTITUTO NACIONAL DA PROPRIEDADE INDUSTRIAL  
DIRETORIA EXECUTIVA  
ASSESSORIA DE ASSUNTOS ECONÔMICOS**

# Boletim Mensal de Propriedade Industrial

---

Estatísticas Preliminares

Rio de Janeiro  
Setembro 2020

## Instituto Nacional da Propriedade Industrial – INPI

### Presidente

Cláudio Vilar Furtado

### Unidade Responsável

Assessoria de Assuntos Econômicos – AECON

Vera Pinheiro (Chefe Substituta)

Portal do INPI: <https://www.gov.br/inpi/pt-br/central-de-conteudo/estatisticas>

E-mail: [aecon@inpi.gov.br](mailto:aecon@inpi.gov.br)

### Autores

Vera Pinheiro

Fernando Linhares de Assis

Gustavo Travassos

Léo Maranhão de Mello

**Nota:** Autorizada a reprodução, desde que citada a fonte.

### Assessoria de Assuntos Econômicos do INPI

Rua Mayrink Veiga 9, Centro, Rio de Janeiro, CEP 20090-910, telefone: (21) 3037-4000

Ficha catalográfica elaborada pela Biblioteca Economista Claudio Treiguer – INPI

B688 Boletim mensal de propriedade industrial: estatísticas preliminares. / Instituto Nacional da Propriedade Industrial (INPI). Presidência. Diretoria Executiva. Assessoria de Assuntos Econômicos (AECON) - -Vol. 1, n.1 (2016) - - Rio de Janeiro: INPI, 2020-

Mensal

Disponível em: <<http://www.inpi.gov.br/sobre/estatisticas>>

1. Propriedade industrial – Brasil - Estatísticas. 2. Propriedade industrial – Brasil - Boletim informativo. 3. Propriedade industrial – Brasil - Indicadores. I. Instituto Nacional da Propriedade Industrial (Brasil).

CDU: 347.77:31(81)

## INTRODUÇÃO

O **Boletim Mensal de Propriedade Industrial** é uma publicação que tem como principal objetivo fornecer uma visão geral sobre os serviços prestados pelo INPI. São apresentados dados preliminares, obtidos a partir dos pedidos protocolados no Instituto e algumas decisões – eventos que encerram a tramitação do pedido, sejam elas de caráter técnico ou administrativo –, a partir de despachos publicados na Revista da Propriedade Industrial (RPI).

Lançado em janeiro de 2016, o Boletim é disponibilizado no portal do INPI (<https://www.gov.br/inpi/pt-br/central-de-conteudo/estatisticas>) na primeira quinzena de cada mês e tem por objetivo analisar o comportamento das estatísticas preliminares do mês anterior. Além das publicações mensais, ainda estão previstas edições extras abordando outras informações relevantes sobre o uso da propriedade industrial no Brasil.

O Boletim tem como fonte de dados as **Estatísticas Preliminares** dos depósitos de propriedade industrial do INPI que começaram a ser aferidas a partir de janeiro de 2013 pela Assessoria de Assuntos Econômicos (AECON). A Assessoria é a unidade do INPI responsável pela produção das principais estatísticas relativas à concessão de direitos de propriedade intelectual no país. Ao final desta publicação constam considerações metodológicas relevantes acerca da obtenção e tratamento dos dados utilizados. A metodologia e as tabelas completas também estão disponíveis na parte relativa às estatísticas no portal do INPI.

Em seu quinto ano de publicação, a edição de setembro de 2020 do Boletim Mensal de Propriedade Industrial, apresenta os dados relativos a agosto de 2020. Neste mês, os pedidos de depósito de propriedade industrial totalizaram 2.056 patentes, 29.460 marcas, 680 desenhos industriais, 270 programas de computador, 73 contratos de tecnologia, 3 indicações geográficas e 1 topografia de circuitos integrados. Apresentaram variação positiva, em relação ao mês anterior, os pedidos de desenhos industriais (10,6%) e de indicações geográficas (200,0%). Apresentaram variação negativa, em relação ao mês anterior, os pedidos de patentes (-9,9%), marcas (-0,2%), programas de computador (-5,9%) e contratos (-29,8%).

No acumulado janeiro-agosto de 2020 os pedidos de depósito de propriedade industrial totalizaram 17.809 patentes, 166.699 marcas, 4.032 desenhos industriais, 1.778 programas de computador, 634 contratos de tecnologia, 16 indicações geográficas e 1 topografia de circuitos integrados. Em relação ao mesmo período de 2019, apresentaram expansão os pedidos de marcas (4,3%) e de indicações geográficas (166,7%). Houve redução nos pedidos de patentes (-2,2%), desenhos industriais (-1,6%), programas de computador (-6,8%), contratos de tecnologia (-14,1%) e topografia de circuitos integrados (-50,0%).

No que tange às decisões, em agosto de 2020 foram concedidas 799 patentes; registradas 9.298 marcas, 491 desenhos industriais e 252 programas de computador. Foram averbados 64 contratos de tecnologia. No mês de agosto de 2020, na comparação com o mês anterior, aumentaram os registros de desenhos industriais (33,4%) e de programas de computador (5,4%); diminuíram as concessões de patentes (-0,4%), os registros de marcas (-10,6%) e as averbações de contratos de tecnologia (-13,5%).

Já em relação ao acumulado no período janeiro-agosto de 2020, foram concedidas 9.631 patentes e 4 indicações geográficas. Foram registradas 96.556 marcas, 3.760 desenhos industriais e 1.627 programas de computador. Foram averbados 581 contratos de tecnologia. Frente ao mesmo período

do ano anterior, apresentaram aumento as concessões de patentes (16,7%) e os registros de desenhos industriais (26,6%). Foram observadas reduções nos registros de marcas (-33,6%), de programas de computador (-14,2%), nas averbações de contratos de tecnologia (-12,6%) e nas concessões de indicações geográficas (-20,0%).

**Tabela I - Pedidos de Propriedade Industrial**

Período	PATENTES	MARCAS	DESENHOS INDUSTRIAIS	PROGRAMAS DE COMPUTADOR	CONTRATOS	INDICAÇÕES GEOGRÁFICAS	TOPOGRAFIAS DE CIRCUITOS INTEGRADOS
<b>Anual</b>							
2013	34.050	163.422	6.847	1.508	1.725	6	4
2014	33.182	157.016	6.590	1.609	1.710	12	1
2015	33.043	158.709	6.039	1.616	1.400	12	3
2016	31.020	166.368	6.027	1.802	1.027	5	9
2017	28.667	186.103	6.000	1.692	1.166	10	3
2018	27.551	204.419	6.111	2.511	1.207	7	3
2019	28.318	245.154	6.433	3.049	1.165	16	3
<b>Acumulado no ano</b>	<b>17.809</b>	<b>166.699</b>	<b>4.032</b>	<b>1.778</b>	<b>634</b>	<b>16</b>	<b>1</b>
Janeiro/2020	2.238	17.815	438	204	79	2	0
Fevereiro/2020	1.926	17.657	426	158	77	1	0
Março/2020	2.378	18.326	631	240	99	2	0
Abril/2020	2.226	14.063	411	186	71	1	0
Maior/2020	2.221	16.830	440	192	51	1	0
Junho/2020	2.482	23.024	391	241	80	5	0
Julho/2020	2.282	29.524	615	287	104	1	0
<b>Agosto/2020</b>	<b>2.056</b>	<b>29.460</b>	<b>680</b>	<b>270</b>	<b>73</b>	<b>3</b>	<b>1</b>
<b>Comparação mês a mês</b>							
Agosto/2019	2.279	24.646	596	246	109	0	0
Julho/2020	2.282	29.524	615	287	104	1	0
<b>Var. % Ago/2020 / Ago/2019</b>	<b>-9,8</b>	<b>19,5</b>	<b>14,1</b>	<b>9,8</b>	<b>-33,0</b>		
<b>Var. % Ago/2020/ Jul/2020</b>	<b>-9,9</b>	<b>-0,2</b>	<b>10,6</b>	<b>-5,9</b>	<b>-29,8</b>	<b>200,0</b>	
<b>Acumulado no ano</b>							
Jan-Ago/2020 (A)	17.809	166.699	4.032	1.778	634	16	1
Jan-Ago/2019 (B)	18.207	159.902	4.098	1.907	738	6	2
<b>Var. % (A)/(B)</b>	<b>-2,2</b>	<b>4,3</b>	<b>-1,6</b>	<b>-6,8</b>	<b>-14,1</b>	<b>166,7</b>	<b>-50,0</b>
<b>Acumulado de doze meses</b>							
Set/2019 - Ago/2020 (C)	27.920	251.951	6.367	2.920	1.061	26	2
Set/2018 - Ago/2019 (D)	28.313	232.869	6.331	2.909	1.188	9	3
<b>Var. % (C)/(D)</b>	<b>-1,4</b>	<b>8,2</b>	<b>0,6</b>	<b>0,4</b>	<b>-10,7</b>	<b>188,9</b>	<b>-33,3</b>

Fonte: INPI / AECON

Em agosto de 2020 os pedidos de depósito de **patentes** alcançaram 2.056 pedidos, que representa redução de 9,9% em relação a julho de 2020 e de 9,8% em relação a agosto de 2019.

Os pedidos de registro de **marcas** alcançaram 29.460 pedidos em agosto de 2020, que representa redução de 0,2% em relação a julho de 2020 e expansão de 19,5% em relação a agosto de 2019.

Com relação aos pedidos de **desenhos industriais** foram 680 pedidos depositados em agosto de 2020, correspondentes a um aumento de 10,6% em relação a julho de 2020 e de 14,1% sobre o mesmo mês do ano anterior.

Foram solicitados 270 pedidos de registro de **programas de computador** em agosto de 2020, uma redução de 5,9% em relação a julho de 2020 e a um aumento de 9,8% sobre igual período do ano anterior.

No que tange às averbações de **contratos** foram apresentados 73 pedidos no mês de agosto de 2020, representando uma variação negativa de 29,8% em relação a julho de 2020 e de 33,0% em relação a agosto de 2019.

Em agosto de 2020 foram apresentados 3 pedidos de **indicação geográfica**; foi apresentado 1 pedido de **topografia de circuito integrado**.

**Tabela II – Pedidos de Patentes por Tipo**

Período	PATENTES		
	Patentes de Invenção	Modelos de Utilidade	Certificado de Adição
<b>Anual</b>			
2013	30.884	3.032	134
2014	30.342	2.734	106
2015	30.219	2.718	106
2016	28.010	2.936	74
2017	25.658	2.918	91
2018	24.857	2.587	107
2019	25.396	2.824	98
<b>Acumulado no ano</b>	<b>15.969</b>	<b>1.788</b>	<b>52</b>
Janeiro/2020	2.041	191	6
Fevereiro/2020	1.726	193	7
Março/2020	2.167	204	7
Abril/2020	2.031	190	5
Mai/2020	1.997	223	1
Junho/2020	2.239	235	8
Julho/2020	2.002	271	9
<b>Agosto/2020</b>	<b>1.766</b>	<b>281</b>	<b>9</b>
<b>Comparação mês a mês</b>			
Agosto/2019	1.986	276	17
Julho/2020	2.002	271	9
<b>Var. % Ago/2020 / Ago/2019</b>	<b>-11,1</b>	<b>1,8</b>	<b>-47,1</b>
<b>Var. % Ago/2020/ Jul/2020</b>	<b>-11,8</b>	<b>3,7</b>	<b>0,0</b>
<b>Acumulado no ano</b>			
Jan-Ago/2020 (A)	15.969	1.788	52
Jan-Ago/2019 (B)	16.248	1.891	68
<b>Var. % (A)/(B)</b>	<b>-1,7</b>	<b>-5,4</b>	<b>-23,5</b>
<b>Acumulado de doze meses</b>			
Set/2019 - Ago/2020 (C)	25.117	2.721	82
Set/2018 - Ago/2019 (D)	25.429	2.776	108
<b>Var. % (C)/(D)</b>	<b>-1,2</b>	<b>-2,0</b>	<b>-24,1</b>

Fonte: INPI / AECON

Em agosto de 2020 foram depositados 1.766 pedidos de **patentes de invenção**, indicando redução de 11,8% frente a julho de 2020 e de 11,1% comparativamente a agosto de 2019. Em relação aos **modelos de utilidade**, os pedidos alcançaram 281, com variação positiva de 3,7% em relação a julho de 2020 e de 1,8% em relação ao mesmo mês do ano anterior. Foram apresentados 9 pedidos de **certificados de adição**, frente a 9 pedidos apresentados em julho de 2020; em relação a agosto de 2019 (17 pedidos) houve redução de 47,1%.

**Tabela III – Pedidos de Averbação de Contratos de Tecnologia por Categoria**

Período	USO DE MARCAS	EXPLORAÇÃO DE PATENTES E DESENHOS INDUSTRIAIS	FORNECIMENTO DE TECNOLOGIA	SERVIÇO DE ASSISTÊNCIA TÉCNICA	FRANQUIA	ALTERAÇÃO DE CERTIFICADO	OUTROS (DUAS CATEGORIAS OU MAIS)
<b>Anual</b>							
2014	225	35	174	768	78	404	26
2015	188	37	152	555	36	401	31
2016	170	13	145	234	26	393	46
2017	204	20	144	175	94	499	30
2018	228	23	142	191	125	465	33
2019	279	26	119	148	79	489	25
<b>Acumulado no ano</b>	<b>127</b>	<b>14</b>	<b>58</b>	<b>58</b>	<b>62</b>	<b>284</b>	<b>30</b>
Janeiro/2020	19	1	6	9	14	28	2
Fevereiro/2020	20	1	7	7	12	24	6
Março/2020	24	4	5	12	1	38	14
Abril/2020	5	1	11	8	17	29	0
Maió/2020	16	0	1	1	0	33	0
Junho/2020	13	3	10	5	13	33	3
Julho/2020	13	2	12	11	3	58	5
<b>Agosto/2020</b>	<b>17</b>	<b>2</b>	<b>6</b>	<b>5</b>	<b>2</b>	<b>41</b>	<b>0</b>
<b>Comparação mês a mês</b>							
Agosto/2019	32	5	14	8	17	29	4
Julho/2020	13	2	12	11	3	58	5
<b>Var. % Ago/2020 / Ago/2019</b>	<b>-46,9</b>	<b>-60,0</b>	<b>-57,1</b>	<b>-37,5</b>	<b>-88,2</b>	<b>41,4</b>	<b>-100,0</b>
<b>Var. % Ago/2020/ Jul/2020</b>	<b>30,8</b>	<b>0,0</b>	<b>-50,0</b>	<b>-54,5</b>	<b>-33,3</b>	<b>-29,3</b>	<b>-100,0</b>
<b>Acumulado no ano</b>							
Jan-Ago/2020 (A)	127	14	58	58	62	284	30
Jan-Ago/2019 (B)	193	22	76	92	53	289	13
<b>Var. % (A)/(B)</b>	<b>-34,2</b>	<b>-36,4</b>	<b>-23,7</b>	<b>-37,0</b>	<b>17,0</b>	<b>-1,7</b>	<b>130,8</b>
<b>Acumulado de doze meses</b>							
Set/2019 - Ago/2020 (C)	213	18	101	114	88	484	42
Set/2018 - Ago/2019 (D)	286	29	120	151	97	481	24
<b>Var. % (C)/(D)</b>	<b>-25,5</b>	<b>-37,9</b>	<b>-15,8</b>	<b>-24,5</b>	<b>-9,3</b>	<b>0,6</b>	<b>75,0</b>

Fonte: INPI / AECON

Em agosto de 2020 foram apresentados 17 pedidos de registro de contratos de **uso de marcas**, com variação positiva de 30,8% em relação ao mês anterior; em relação a agosto de 2019 houve redução de 46,9%.

Foram observados em agosto de 2020, 2 pedidos de registro de contratos de **exploração de patentes e desenhos industriais**, mesma quantidade observada em julho de 2020. Na comparação com agosto de 2019 houve variação negativa de 60,0%.

Com relação aos pedidos de registro de contratos de **fornecimento de tecnologia**, em agosto de 2020 foram 6 pedidos de registro, frente a 12 pedidos apresentados em julho de 2020, com redução de 50,0%; em relação a agosto de 2019 ocorreu redução de 57,1%

Relativamente aos contratos de **serviço de assistência técnica**, foram solicitados, em agosto de 2020, 5 pedidos de registro, observando-se variação negativa de 54,5% em relação a julho de 2020 e variação negativa de 37,5% em relação a agosto de 2019.

Foram observados em agosto de 2020, 2 pedidos de registro de contrato de **franquia** frente a 3 pedidos apresentados em julho de 2020, indicando redução de 33,3%. Na comparação com agosto de 2019 houve queda de 88,2%.

Por sua vez, considerando os contratos de **alteração de certificado**, foram observados 41 pedidos de registro desta categoria em agosto de 2020, com variação negativa de 29,3% em relação ao mês anterior (58 pedidos); na comparação com agosto de 2019 houve variação positiva 41,4%.

Ainda, com relação aos pedidos de registro de contratos contendo **duas categorias ou mais** como objeto, não foram depositados pedidos de registro em agosto de 2020.

**Figura I – Pedidos de Propriedade Industrial por Mês (Agosto/2014 – Agosto/2020)**





## **PEDIDOS ACUMULADOS EM 12 MESES**

---

Os depósitos acumulados de patentes, no período setembro/2019-agosto/2020, totalizaram 27.920, uma queda de 1,4% sobre o período setembro/2018-agosto/2019, quando alcançaram 28.313. Entre setembro/2019 e agosto/2020, as patentes de invenção totalizaram 25.117 depósitos, uma redução de 1,2% sobre o período anterior, quando alcançaram 25.429. Os depósitos acumulados em 12 meses de modelos de utilidade totalizaram 2.721 depósitos, apresentando uma variação negativa de 2,0% sobre o período anterior, quando alcançaram 2.776 depósitos. Já os depósitos acumulados nos últimos 12 meses de certificados de adição totalizaram 82 depósitos, frente a 108 depósitos no período anterior (queda de 24,1%).

Os depósitos acumulados de marcas, no período setembro/2019-agosto/2020, totalizaram 251.951 pedidos, um aumento de 8,2% sobre o período anterior (232.869).

Os pedidos de desenhos industriais, no período setembro/2019-agosto/2020, totalizaram 6.367, uma expansão de 0,6% sobre o mesmo período do ano anterior, com 6.331 depósitos.

Os depósitos de programas de computador, no período setembro/2019-agosto/2020, alcançaram 2.920, indicando variação positiva de 0,4% sobre o período anterior (2.909).

Os pedidos de averbações de contratos alcançaram 1.061 pedidos no período setembro/2019-agosto/2020, indicando queda de 10,7% sobre o período anterior (1.188).

No período acumulado nos últimos 12 meses, indicações geográficas alcançaram 26 pedidos, representando expansão de 188,9% em relação ao período setembro/2018-agosto/2019 (9 pedidos); enquanto topografias de circuitos integrados alcançaram 2 pedidos, frente a 3 pedidos no mesmo período do ano anterior.

**Figura II - Pedidos Acumulados em 12 meses (Agosto/2014 - Agosto/2020)**

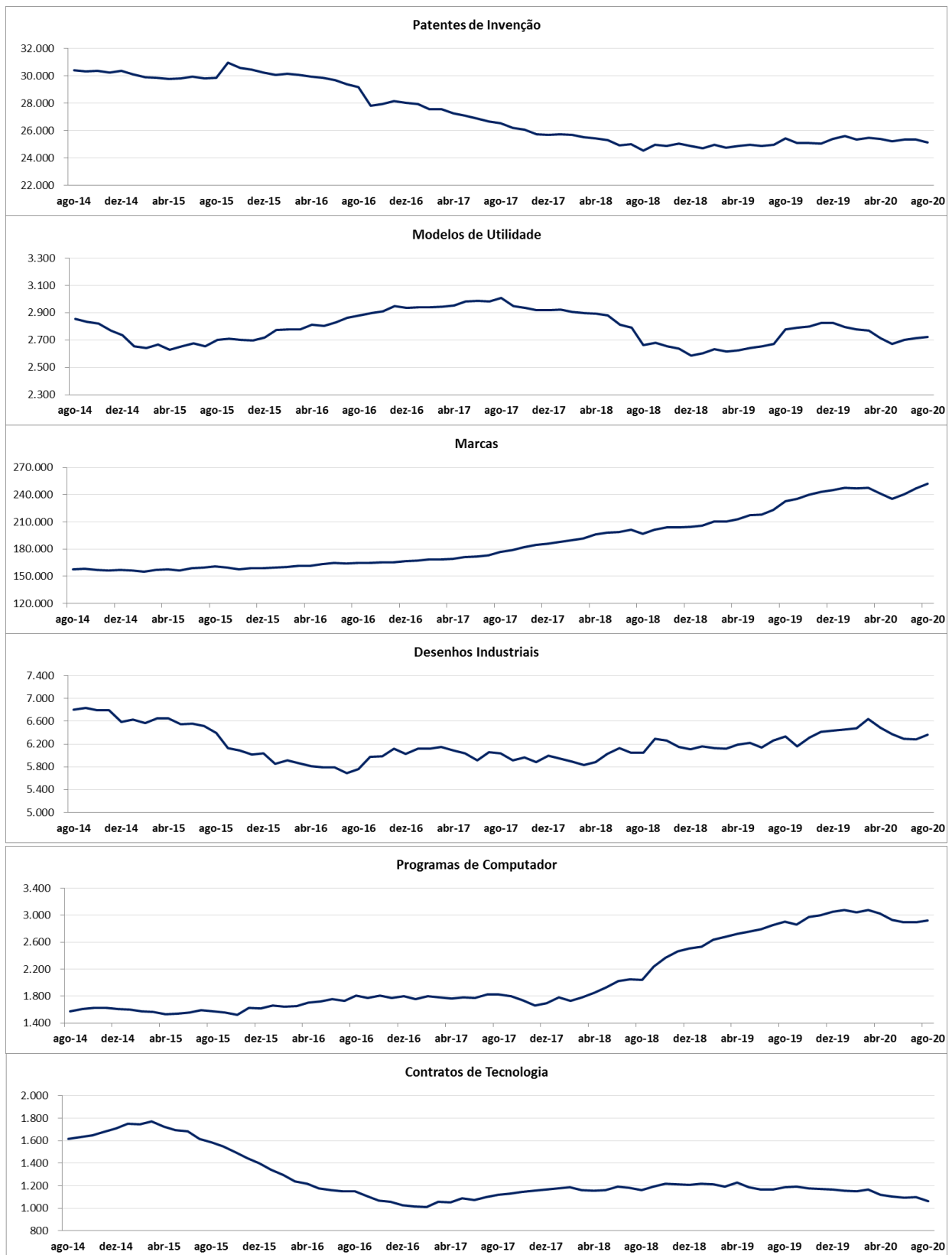

**EM FOCO | PERFIL DOS PEDIDOS POR PAÍS DEPOSITANTE EM 2020****➤ PATENTES**

No acumulado janeiro-agosto de 2020 foram depositados 17.809 pedidos de patentes: 15.969 de patentes de invenção, 1.788 de modelos de utilidade e 52 de certificados de adição. No total, clientes de 78 países solicitaram proteção de patentes. Entre os 10 países que mais depositaram pedidos de patentes de invenção, estiveram os Estados Unidos (29%), Brasil (21%), Alemanha e Japão (7% cada), China (5%), França e Suíça (4% cada), Holanda (3%), Reino Unido e Itália (2% cada). Entre os depósitos de modelo de utilidade, depositantes residentes do Brasil foram responsáveis por 99% dos pedidos.

No acumulado janeiro-agosto de 2020, do total de pedidos de patentes de invenção, 66% representaram a entrada na fase nacional de pedidos PCT. Nesse período, dentre os 10 países que mais depositaram pedidos de patentes de invenção, todos depositaram mais de 77% dos seus pedidos via PCT, à exceção do Brasil, com apenas 2,5% desses pedidos via PCT.

**➤ MARCAS**

No acumulado janeiro-agosto de 2020 foram depositados 166.699 pedidos de marcas. Nesse mês, depositantes de 93 países solicitaram proteção para suas marcas: os do Brasil foram responsáveis por 94% dos pedidos e os dos Estados Unidos, por 2%. Em seguida, vieram os pedidos da China (0,5%), Suíça (0,3%), Reino Unido, Alemanha, Japão e França (0,2% cada), Coreia do Sul e México (0,1% cada).

**➤ DESENHOS INDUSTRIAIS**

No acumulado janeiro-agosto de 2020 foram depositados 4.032 pedidos de desenhos industriais realizados por depositantes de 42 países. Entre os principais depositantes, os do Brasil foram responsáveis por 2.716 ou 67% dos pedidos, seguido pelos Estados Unidos (12%). Entre os 10 principais ainda aparecem: Japão (4%), França (3%), Holanda, Coreia do Sul e Alemanha (2% cada), China, Reino Unido e Itália (1% cada).

**➤ CONTRATOS**

No acumulado janeiro-agosto de 2020 foram depositados 634 pedidos de averbação de contratos, dos quais 284 (44,9%) envolveram a alteração de certificado já existente; 127 (20,1%) o uso de marcas; 62 (9,8%) o uso de franquia; 58 (9,2%) o serviço de assistência técnica; 58 (9,2%) o fornecimento de tecnologia; 30 (4,7%) o uso de duas ou mais categorias contratuais; e 14 (2,2%) a exploração de patentes e desenhos industriais. Depositantes de 21 países solicitaram averbação de contratos, sendo os pedidos, na sua maioria, protocolados por representantes do Brasil (74%), seguido por Estados Unidos com 15%, podendo ser cedente ou cessionário.

**Figura III- Pedidos por País de Origem dos Depósitos (Janeiro-Agosto/2020)**

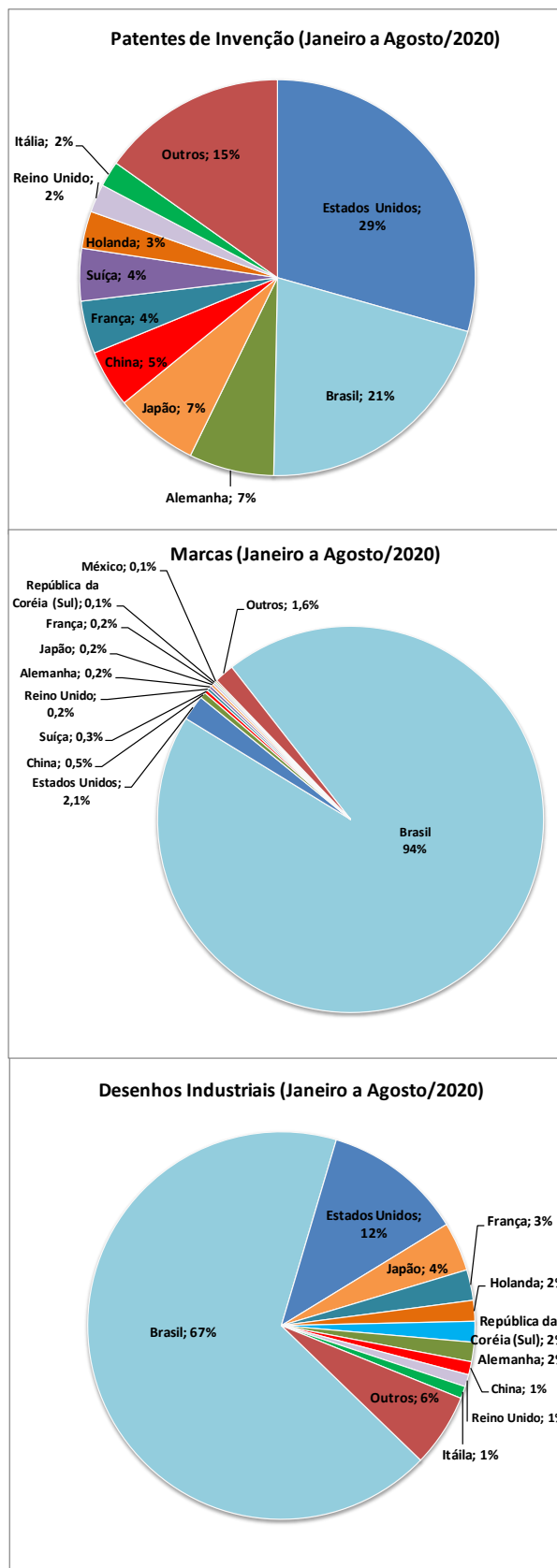

**EM FOCO | DEPÓSITOS INTERNACIONAIS (PCT)**

➤ **TOTAL DE DEPÓSITOS**

Foram depositados no **Organismo Receptor Brasileiro (RO/BR)** no acumulado janeiro-agosto de 2020, 360 **pedidos internacionais** (Tabela IV). Dentre eles, 175 pedidos (48,6%) por pessoa física, 160 pedidos (44,4%) efetuados por pessoa jurídica, 19 pedidos (5,3%) por Universidade/Instituição de Ensino, e 6 pedidos (1,7%) por Governo/Centro de Pesquisa (Figura IV).

**Tabela IV – Pedidos de Depósito via PCT (2017 – 2020)**

PATENTES	2017	2018	ago/19	Jan-Ago / 2019	2019	ago/20	Jan-Ago / 2020	Δ Ago.20 / Ago.19	Δ Jan-Ago.20 / Jan-Ago.19
Depósitos Internacionais	558	570	47	380	617	51	360	8,5%	-5,3%

➤ **TIPO DE REQUERENTE E AUTORIDADE INTERNACIONAL DE PESQUISA (ISA)**

Dos 360 pedidos internacionais recebidos no período acumulado janeiro-agosto de 2020, 322 pedidos (89,4%) indicaram o Brasil como **Autoridade Internacional de Pesquisa (ISA/BR)**. O Escritório Europeu (ISA/EP) foi indicado em 35 pedidos (9,7%), o Escritório dos Estados Unidos (ISA/US) foi indicado em 2 pedidos (0,6%) e o Escritório da Áustria (ISA/AT) em 1 pedido (0,3%). O Escritório da Suécia (ISA/SE) não teve indicação (Figura V).

**Figura IV – Depósitos internacionais no RO/BR por Tipo de Requerente (Janeiro-Agosto/2020)**

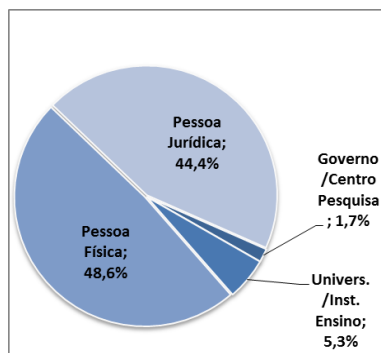

**Figura V– Depósitos Internacionais por Autoridade Internacional de Pesquisa (Janeiro-Agosto/2020)**

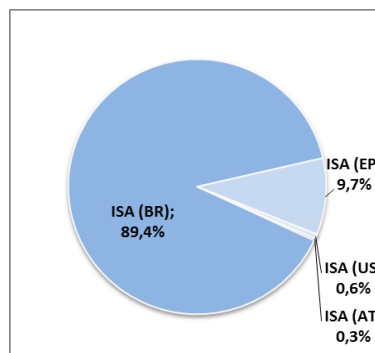

➤ **TEMPO DE TRANSMISSÃO**

Em relação ao tempo transcorrido do recebimento do depósito, seu exame formal e **transmissão à Secretaria Internacional da OMPI (IB)**, no período acumulado janeiro-agosto de 2020, o INPI (RO/BR) transmitiu 356 pedidos de depósitos (98,9%) em até 1 semana, 2 pedidos (0,6%) entre 2 e 4 semanas, e 2 pedidos (0,6%) após 4 semanas. Quanto à **transmissão para a Autoridade Internacional de Pesquisa (ISA)** competente, 289 pedidos (80,3%) foram transmitidos em até 4 semanas; 39 pedidos (10,8%) após 4 semanas; 11 pedidos (3,1%) foram retirados; 19 pedidos (5,3%) estão aguardando pagamento por parte do requerente; 1 pedido (0,3%) não foi reconhecido como pedido; e 1 pedido (0,3%) está aguardando tradução (Figura VI).

**Figura VI –Tempo de Transmissão para IB e para ISA (Janeiro-Agosto/2020)**

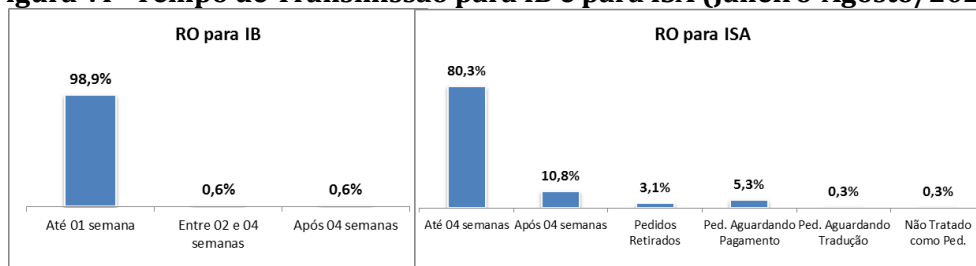

## EM FOCO | PERFIL DOS PEDIDOS DE RESIDENTES EM 2020

### ➤ PATENTES DE INVENÇÃO

No período acumulado janeiro-agosto de 2020, entre os 3.340 depósitos de residentes, a categoria de pessoas físicas respondeu por 1.449 depósitos ou 43% do total. Outras categorias também se destacaram: instituições de ensino e pesquisa e governo (907 ou 27%); empresas de médio e grande porte (565 ou 17%) e MEI, microempresa e EPP (372 ou 11%). As associações e sociedades de intuito não econômico apresentaram 46 pedidos (ou 1%). As cooperativas apresentaram 1 pedido.

### ➤ MODELOS DE UTILIDADE

No período acumulado janeiro-agosto de 2020, entre os 1.768 depósitos de residentes, a categoria de pessoas físicas foi responsável por 1.054 pedidos ou 60% do total. As demais categorias apresentaram a seguinte participação: MEI, microempresa e EPP (390 ou 22%), empresas de médio e grande porte (251 pedidos ou 14%), instituições de ensino e pesquisa e governo (62 ou 4%), associações e sociedades de intuito não econômico (11 ou 0,6%).

### ➤ MARCAS

No período acumulado janeiro-agosto de 2020, entre os 157.198 depósitos de marcas efetuados por residentes no Brasil, destacaram-se as seguintes categorias: MEI, microempresa e EPP com 75.133 pedidos ou 48% do total; pessoas físicas (44.656 ou 28%) e empresas de médio e grande porte (33.434 ou 21%). As demais categorias apresentaram participação menor: associações e sociedades de intuito não econômico (2.980 ou 2%); instituições de ensino e pesquisa e governo (631 ou 0,4%) e cooperativas (365 ou 0,2%).

### ➤ DESENHOS INDUSTRIAIS

No período acumulado janeiro-agosto de 2020 os residentes efetuaram 2.716 depósitos de desenhos industriais, destacando-se as seguintes categorias: pessoas físicas (1.183 pedidos ou 44%), empresas de médio e grande porte (813 ou 30%) e MEI, microempresa e EPP (663 ou 24%). Outras categorias apresentaram menor participação: associações e sociedades de intuito não econômico (31 ou 1%); instituições de ensino e pesquisa e governo (25 ou 1%); e cooperativas (1 ou 0,04%).

### ➤ PROGRAMAS DE COMPUTADOR

No período acumulado janeiro-agosto de 2020, entre os 1.778 depósitos de programas de computador efetuados por residentes no Brasil, destacaram-se as seguintes categorias: instituições de ensino e pesquisa e governo (628 pedidos ou 35%); pessoas físicas (470 pedidos ou 26%); empresas de médio e grande porte (413 pedidos ou 23%); MEI, microempresa e EPP (215 pedidos ou 12%), associações e sociedades de intuito não econômico (45 pedidos ou 3%) e cooperativas (7 pedidos ou 0,4%).

### ➤ CONTRATOS

No mês período acumulado janeiro-agosto de 2020 foram apresentados 467 pedidos de averbação de contratos por parte de residentes, sendo que 418 (90%) foram apresentados por empresas de médio e grande porte; 38 (8%) por MEI, microempresa e EPP; 4 (1%) por instituições de ensino e pesquisa e governo; 3 (0,6%) por cooperativas; 3 (0,6%) por pessoa física; e 1 (0,2%) por associações e sociedades de intuito não econômico.

**Figura VII – Pedidos de Propriedade Industrial dos Residentes por Tipo de Depositante (Janeiro-Agosto /2020)**

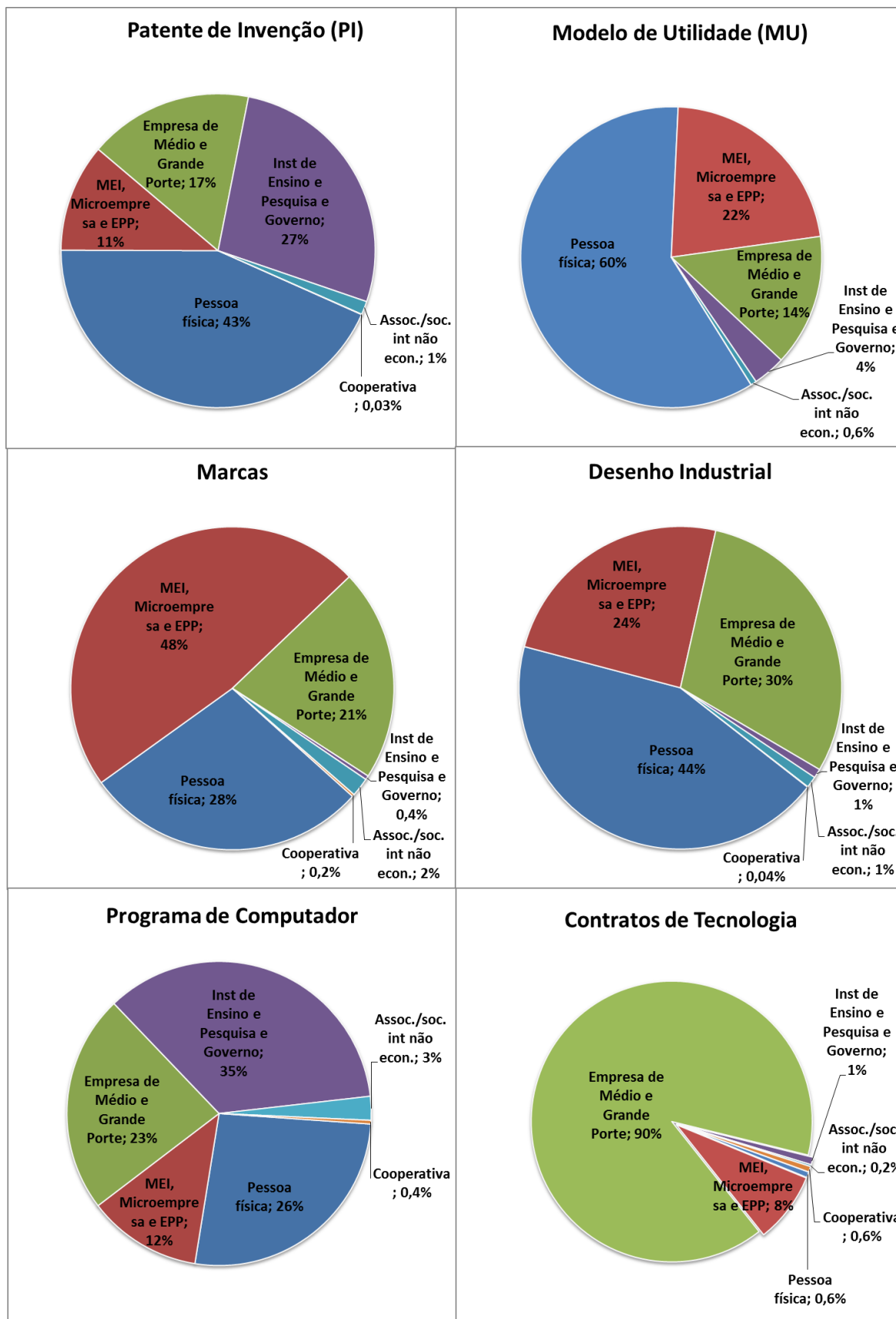

**ANEXO: EVOLUÇÃO DAS DECISÕES**
**Tabela V – Pedidos e Decisões de Propriedade Industrial**

PATENTES	2014	2015	2016	2017	2018	2019	jun/20	jul/20	ago/20	2020	Ago. 20 / Jul. 20	Δ Jan-Ago. 20 / Jan-Ago. 19
<b>Depósitos</b>	33.182	33.043	31.020	28.667	27.551	28.318	2.482	2.282	2.056	17.809	-9,9%	-2,2%
<b>Decisões</b>	22.336	15.842	25.481	44.781	41.503	44.486	4.345	3.137	3.704	32.556	18,1%	17,6%
Concessões	3.123	3.895	4.771	6.250	11.090	13.750	1.064	802	799	9.631	-0,4%	16,7%
Indeferimentos	2.586	2.864	3.167	4.324	5.701	5.270	279	236	324	2.403	37,3%	-32,0%
Arquivamentos	16.574	8.978	17.488	34.112	24.637	25.340	2.986	2.085	2.570	20.378	23,3%	29,0%
Desistências Homologadas	53	105	55	95	75	126	16	14	11	144	-21,4%	30,9%
MARCAS	2014	2015	2016	2017	2018	2019	jun/20	jul/20	ago/20	2020	Ago. 20 / Jul. 20	Δ Jan-Ago. 20 / Jan-Ago. 19
<b>Depósitos</b>	157.016	158.709	166.368	186.103	204.419	245.154	23.024	29.524	29.460	166.699	-0,2%	4,3%
<b>Decisões</b>	157.600	189.916	195.896	258.823	379.767	384.531	24.069	13.731	18.093	156.660	31,8%	-42,4%
Concessões	85.810	96.050	99.938	123.362	191.813	205.846	18.172	10.405	9.298	96.556	-10,6%	-33,6%
Indeferimentos	27.399	36.814	41.610	65.503	105.379	86.749	5.754	3.004	5.533	42.363	84,2%	-31,1%
Arquivamentos	42.276	56.413	51.210	65.814	75.880	84.464	117	322	1.049	13.561	225,8%	-77,5%
Pedidos Considerados Inexistentes	2.115	639	3.138	4.144	6.695	7.472	26	-	2.213	4.180		-13,1%
DESENHOS INDUSTRIAIS	2014	2015	2016	2017	2018	2019	jun/20	jul/20	ago/20	2020	Ago. 20 / Jul. 20	Δ Jan-Ago. 20 / Jan-Ago. 19
<b>Depósitos</b>	6.590	6.039	6.027	6.000	6.111	6.433	391	615	680	4.032	10,6%	-1,6%
<b>Decisões</b>	4.662	5.008	9.122	9.208	12.219	7.488	582	452	673	4.450	48,9%	10,5%
Concessões	4.339	3.285	6.972	6.220	8.725	5.850	484	368	491	3.760	33,4%	26,6%
Indeferimentos	100	215	1.381	1.392	1.199	185	13	1	8	64	700,0%	-61,0%
Arquivamentos	223	1.508	769	1.596	1.821	795	7	45	137	331	204,4%	-26,6%
Outros			-	-	474	658	78	38	37	295	-2,6%	-33,3%
PROGRAMAS DE COMPUTADOR	2014	2015	2016	2017	2018	2019	jun/20	jul/20	ago/20	2020	Ago. 20 / Jul. 20	Δ Jan-Ago. 20 / Jan-Ago. 19
<b>Depósitos</b>	1.609	1.616	1.802	1.692	2.511	3.049	241	287	270	1.778	-5,9%	-6,8%
<b>Registros</b>	1.770	1.128	2.492	5.507	5.140	3.051	199	239	252	1.627	5,4%	-14,2%
CONTRATOS DE TECNOLOGIA	2014	2015	2016	2017	2018	2019	jun/20	jul/20	ago/20	2020	Ago. 20 / Jul. 20	Δ Jan-Ago. 20 / Jan-Ago. 19
<b>Depósitos</b>	1.710	1.400	1.027	1.166	1.207	1.165	80	104	73	634	-29,8%	-14,1%
<b>Decisões</b>	1.899	1.672	1.377	1.380	1.268	1.243	80	87	84	681	-3,4%	-15,6%
Averbações	1.771	1.383	1.245	1.107	1.085	1.022	72	74	64	581	-13,5%	-12,6%
Indeferimentos	61	43	61	23	16	14	1	2	-	9	-100,0%	-30,8%
Arquivamentos	67	246	59	239	138	164	6	10	12	70	20,0%	-30,0%
Inexistente				21	29	43	1	1	8	21	700,0%	-27,6%
INDICAÇÕES GEOGRÁFICAS	2014	2015	2016	2017	2018	2019	jun/20	jul/20	ago/20	2020	Ago. 20 / Jul. 20	Δ Jan-Ago. 20 / Jan-Ago. 19
<b>Depósitos</b>	12	12	5	10	7	16	5	1	3	16	200,0%	166,7%
<b>Decisões</b>	5	4	6	4	9	12	5	-	-	8		-27,3%
Concessões	3	4	6	4	6	6	2	-	-	4		-20,0%
Indeferimento	-	-	-	-	-	1	-	-	-	1		
Arquivamentos	2		-	-	3	5	3	-	-	3		-40,0%
TOPOGRAFIAS DE CIRCUITO INTEGRADO	2014	2015	2016	2017	2018	2019	jun/20	jul/20	ago/20	2020	Ago. 20 / Jul. 20	Δ Jan-Ago. 20 / Jan-Ago. 19
<b>Depósitos</b>	1	3	9	3	3	3	-	-	1	1		-50,0%
<b>Registros</b>				22	-	5	-	-	-	-		

Fonte: INPI / AECON



**Tabela VI – Pedidos e Decisões por Tipo de Patente**

<b>PATENTES DE INVENÇÃO</b>	<b>2018</b>	<b>2019</b>	<b>jun/20</b>	<b>jul/20</b>	<b>ago/20</b>	<b>2020</b>	<b>Ago.20 / Jul.20</b>	<b>Δ Jan-Ago.20 / Jan-Ago.19</b>
<b>Depósitos</b>	24.857	25.396	2.239	2.002	1.766	15.969	-11,8%	-1,7%
<b>Decisões</b>	37.788	41.232	4.175	2.953	3.471	30.956	17,5%	20,9%
Concessões	9.968	12.704	999	746	723	9.063	-3,1%	18,6%
Indeferimentos	5.081	4.694	233	211	301	2.061	42,7%	-34,5%
Arquivamentos	22.676	23.715	2.929	1.982	2.437	19.695	23,0%	33,8%
Desistências Homologadas	63	119	14	14	10	137	-28,6%	31,7%
<b>MODELOS DE UTILIDADE</b>	<b>2018</b>	<b>2019</b>	<b>jun/20</b>	<b>jul/20</b>	<b>ago/20</b>	<b>2020</b>	<b>Ago.20 / Jul.20</b>	<b>Δ Jan-Ago.20 / Jan-Ago.19</b>
<b>Depósitos</b>	2.587	2.824	235	271	281	1.788	3,7%	-5,4%
<b>Decisões</b>	3.594	3.188	163	179	227	1.556	26,8%	-23,6%
Concessões	1.098	1.022	62	54	74	551	37,0%	-7,2%
Indeferimentos	618	570	44	24	23	335	-4,2%	-12,8%
Arquivamentos	1.866	1.590	55	101	129	663	27,7%	-37,1%
Desistências Homologadas	12	6	2	-	1	7		40,0%
<b>CERTIFICADO DE ADIÇÃO</b>	<b>2018</b>	<b>2019</b>	<b>jun/20</b>	<b>jul/20</b>	<b>ago/20</b>	<b>2020</b>	<b>Ago.20 / Jul.20</b>	<b>Δ Jan-Ago.20 / Jan-Ago.19</b>
<b>Depósitos</b>	107	98	8	9	9	52	0,0%	-23,5%
<b>Decisões</b>	121	66	7	5	6	44	20,0%	4,8%
Concessões	24	24	3	2	2	17	0,0%	13,3%
Indeferimentos	2	6	2	1	-	7	-100,0%	75,0%
Arquivamentos	95	35	2	2	4	20	100,0%	-9,1%
Desistências Homologadas	-	1	-	-	-	-		-100,0%

Fonte: INPI / AECON

**Figura VIII – Pedidos e Decisões de Propriedade Industrial (Agosto/2019 a Agosto/2020)**

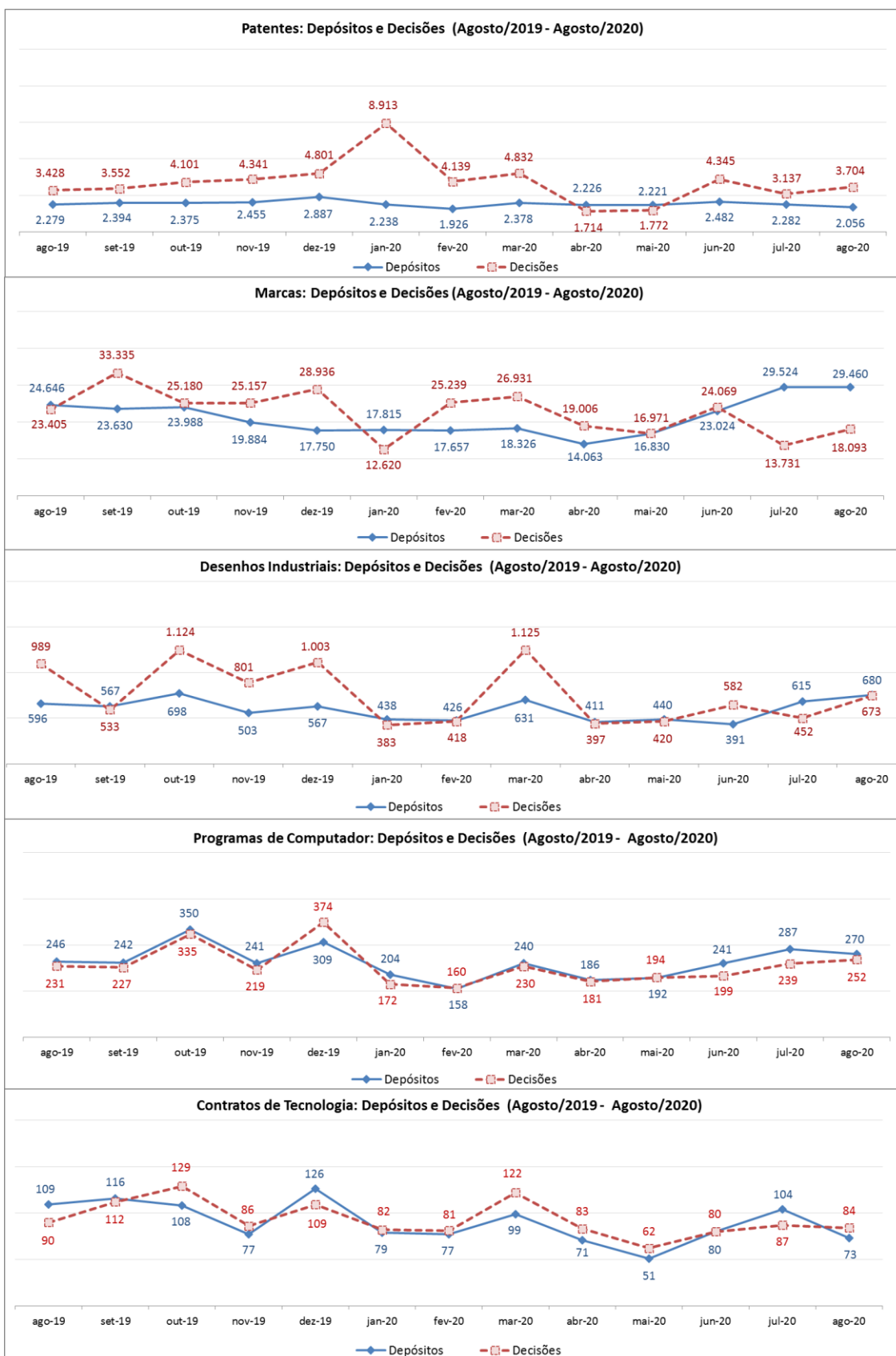

## NOTAS METODOLÓGICAS

O **Boletim Mensal de Propriedade Industrial** tem como fonte os dados disponibilizados nas **Estatísticas Preliminares** no que tange aos pedidos de depósito e às decisões no INPI, no mês de referência. O caráter preliminar desses dados estatísticos se refere ao número limitado de informações contidas neste levantamento e ao dinamismo das bases de dados do INPI, que pode implicar alguma divergência em relação à coleta de dados feita em outras datas.

Os metadados e o anexo metodológico das **Estatísticas Preliminares** estão disponíveis na página da AECON no portal do INPI (<https://www.gov.br/inpi/pt-br/central-de-conteudo/estatisticas>). Em particular, com relação à elaboração do Boletim, alguns aspectos metodológicos são relevantes:

1. São considerados como pedidos de depósito aqueles protocolados no INPI na data de referência da coleta e análise dos dados, utilizando-se para aferição os dados dos registros administrativos de entradas no Sistema de Protocolo Automatizado Geral – PAG.
  - 1.1 No caso de patentes, a partir da numeração dos pedidos protocolados é possível diferenciá-los em três categorias: pedidos depositados diretamente no INPI, pedidos PCT que solicitaram entrada na Fase Nacional e os pedidos divididos (de um pedido de patente depositado anteriormente). Devido à limitação dos dados do PAG, não é possível diferenciar se os pedidos divididos se referem a pedidos originalmente depositados diretamente no INPI ou a pedidos depositados originalmente via PCT.
2. Os pedidos referem-se tanto à modalidade eletrônica como em papel, sendo que estes podem também entrar por qualquer recepção do INPI. Passaram a ser aceitos exclusivamente sob a forma de peticionamento eletrônico os requerimentos de averbação de contratos e quaisquer outras petições relacionadas no sistema e-Contratos (a partir de 01/01/2017), além dos pedidos de registro de programa de computador (a partir de 12/09/2017).
3. No PAG é aceito apenas o nome de um depositante para cada processo. Por exemplo, no caso do pedido de depósito de patente ter “n” depositantes apenas o nome de um deles consta no PAG e corresponde àquele que protocolou o pedido.
4. Os dados relativos à natureza do depositante foram estruturados conforme as informações prestadas pelos próprios, ou seja, conforme estes se apresentaram ao protocolar o pedido de depósito no PAG: instituição de ensino e pesquisa, órgão público, microempreendedor individual – MEI, microempresa, empresa de pequeno porte, associação com intuito não econômico, sociedade com intuito não econômico, pessoa física e cooperativa. Para fins de elaboração do Boletim, as empresas que se apresentaram como ‘pessoa jurídica’ foram consideradas como empresa de médio e grande porte.
5. As informações sobre as principais decisões que dão fim ao processamento do pedido foram estruturadas em conjunto com cada diretoria técnica. As decisões são publicadas na Revista da Propriedade Industrial (RPI) no mês de referência.
6. Com relação a contratos de tecnologia, na edição do Boletim de abril de 2018, a série foi retificada a partir de janeiro de 2018:
  - 6.1 Os requerimentos de averbação, que englobam os contratos novos e as petições de alteração de certificados de averbação, passaram a incluir a “alteração de dados cadastrais”.
  - 6.2 Dentre as averbações passaram a ser desconsideradas aquelas referentes à retificação de certificados.
7. A partir da edição do Boletim de outubro de 2018, as decisões de desenhos industriais passaram a incluir as decisões administrativas finais, referentes a pedido retirado, pedido inexistente e desistência homologada.

## CONCEITOS RELATIVOS AO PCT

O PCT (Patent Cooperation Treaty) – Tratado de Cooperação em Matéria de Patentes é um tratado multilateral que permite a proteção patentária de uma invenção, simultaneamente, num grande número de países, por intermédio de um único depósito, chamado depósito internacional. Este tratado é administrado pela OMPI (Organização Mundial da Propriedade Intelectual) e conta com 152 países signatários, entre eles o Brasil. O seu principal objetivo é simplificar e tornar mais econômica a proteção das invenções quando a mesma for pedida em vários países.

O Organismo Receptor Brasileiro (RO/BR) trabalha com 5 Autoridades Internacionais de Pesquisa (ISA), a saber:

- ISA/AT – Escritório de Patentes da Áustria (APO);
- ISA/BR – Instituto Nacional da Propriedade Industrial (INPI);
- ISA/EP – Escritório Europeu de Patentes (EPO);
- ISA/SE – Escritório de Patentes e Registros da Suécia (SPRO) e
- ISA/US – Escritório de Patentes e Marcas dos Estados Unidos (USPTO).

As siglas que aparecem na seção “Em Foco: Depósitos Internacionais (PCT)” são:

IB (International Bureau) – Secretaria Internacional

ISA (International Search Authority) – Autoridade Internacional de Pesquisa

OMPI – Organização Mundial da Propriedade Intelectual

PCT (Patent Cooperation Treaty) – Tratado de Cooperação em Matéria de Patentes

RO (Receiving Office) – Organismo Receptor

RO/BR – Organismo Receptor Brasileiro