



**MINISTÉRIO DA ECONOMIA  
INSTITUTO NACIONAL DA PROPRIEDADE INDUSTRIAL  
DIRETORIA EXECUTIVA  
ASSESSORIA DE ASSUNTOS ECONÔMICOS**

# Boletim Mensal de Propriedade Industrial

---

Estatísticas Preliminares

Rio de Janeiro  
Agosto 2020

## Instituto Nacional da Propriedade Industrial – INPI

### Presidente

Cláudio Vilar Furtado

### Unidade Responsável

Assessoria de Assuntos Econômicos – AECON

Vera Pinheiro (Chefe Substituta)

Portal do INPI: <https://www.gov.br/inpi/pt-br/central-de-conteudo/estatisticas>

E-mail: [aecon@inpi.gov.br](mailto:aecon@inpi.gov.br)

### Autores

Vera Pinheiro

Fernando Linhares de Assis

Gustavo Travassos

Léo Maranhão de Mello

**Nota:** Autorizada a reprodução, desde que citada a fonte.

### Assessoria de Assuntos Econômicos do INPI

Rua Mayrink Veiga 9, Centro, Rio de Janeiro, CEP 20090-910, telefone: (21) 3037-4000

Ficha catalográfica elaborada pela Biblioteca Economista Claudio Treiguer – INPI

B688 Boletim mensal de propriedade industrial: estatísticas preliminares. / Instituto Nacional da Propriedade Industrial (INPI). Presidência. Diretoria Executiva. Assessoria de Assuntos Econômicos (AECON) - -Vol. 1, n.1 (2016) - - Rio de Janeiro: INPI, 2020-

Mensal

Disponível em: <<http://www.inpi.gov.br/sobre/estatisticas>>

1. Propriedade industrial – Brasil - Estatísticas. 2. Propriedade industrial – Brasil - Boletim informativo. 3. Propriedade industrial – Brasil - Indicadores. I. Instituto Nacional da Propriedade Industrial (Brasil).

CDU: 347.77:31(81)

## INTRODUÇÃO

O **Boletim Mensal de Propriedade Industrial** é uma publicação que tem como principal objetivo fornecer uma visão geral sobre os serviços prestados pelo INPI. São apresentados dados preliminares, obtidos a partir dos pedidos protocolados no Instituto e algumas decisões – eventos que encerram a tramitação do pedido, sejam elas de caráter técnico ou administrativo –, a partir de despachos publicados na Revista da Propriedade Industrial (RPI).

Lançado em janeiro de 2016, o Boletim é disponibilizado no portal do INPI (<https://www.gov.br/inpi/pt-br/central-de-conteudo/estatisticas>) na primeira quinzena de cada mês e tem por objetivo analisar o comportamento das estatísticas preliminares do mês anterior. Além das publicações mensais, ainda estão previstas edições extras abordando outras informações relevantes sobre o uso da propriedade industrial no Brasil.

O Boletim tem como fonte de dados as **Estatísticas Preliminares** dos depósitos de propriedade industrial do INPI que começaram a ser aferidas a partir de janeiro de 2013 pela Assessoria de Assuntos Econômicos (AECON). A Assessoria é a unidade do INPI responsável pela produção das principais estatísticas relativas à concessão de direitos de propriedade intelectual no país. Ao final desta publicação constam considerações metodológicas relevantes acerca da obtenção e tratamento dos dados utilizados. A metodologia e as tabelas completas também estão disponíveis na parte relativa às estatísticas no portal do INPI.

Em seu quinto ano de publicação, a edição de agosto de 2020 do Boletim Mensal de Propriedade Industrial, apresenta os dados relativos a julho de 2020. Neste mês, os pedidos de depósito de propriedade industrial totalizaram 2.282 patentes, 29.524 marcas, 615 desenhos industriais, 287 programas de computador, 104 contratos de tecnologia e 1 indicação geográfica. Apresentaram aumento, em relação ao mês anterior, os pedidos de marcas (28,2%), desenhos industriais (57,3%), programas de computador (19,1%) e averbação de contratos de tecnologia (30,0%). Apresentaram redução, em relação ao mês anterior, os pedidos de patentes (-8,1%) e de indicações geográficas (-80,0%).

No acumulado janeiro-julho de 2020 os pedidos de depósito de propriedade industrial totalizaram 15.753 patentes, 137.239 marcas, 3.352 desenhos industriais, 1.508 programas de computador, 561 contratos de tecnologia e 13 indicações geográficas. Em relação ao mesmo período de 2019, apresentaram expansão os pedidos de marcas (1,5%) e de indicações geográficas (116,7%). Houve redução nos pedidos de patentes (-1,1%), desenhos industriais (-4,3%), programas de computador (-9,2%) e averbação de contratos de tecnologia (-10,8%).

No que tange às decisões, em julho de 2020 foram concedidas 802 patentes; registradas 10.405 marcas, 368 desenhos industriais e 239 programas de computador. Foram averbados 74 contratos de tecnologia. No mês de julho de 2020, na comparação com o mês anterior, aumentaram as averbações de contratos de tecnologia (2,8%) e os registros de programas de computador (20,1%); diminuíram as concessões de patentes (-24,6%), os registros de marcas (-42,7%) e de desenhos industriais (-24,0%).

Já em relação ao acumulado no período janeiro-julho de 2020, foram concedidas 8.832 patentes e 4 indicações geográficas. Foram registradas 87.258 marcas, 3.269 desenhos industriais e 1.375 programas de computador. Foram averbados 517 contratos de tecnologia. Frente ao mesmo período do ano anterior, apresentaram aumento as concessões de patentes (22,8%); e os registros de desenhos

industriais (49,7%). Foram observadas reduções nos registros de marcas (-33,7%), de programas de computador (-17,4%); e nas averbações de contratos de tecnologia (-12,8%).

**Tabela I - Pedidos de Propriedade Industrial**

Período	PATENTES	MARCAS	DESENHOS INDUSTRIAIS	PROGRAMAS DE COMPUTADOR	CONTRATOS	INDICAÇÕES GEOGRÁFICAS	TOPOGRAFIAS DE CIRCUITOS INTEGRADOS
<b>Anual</b>							
2013	34.050	163.422	6.847	1.508	1.725	6	4
2014	33.182	157.016	6.590	1.609	1.710	12	1
2015	33.043	158.709	6.039	1.616	1.400	12	3
2016	31.020	166.368	6.027	1.802	1.027	5	9
2017	28.667	186.103	6.000	1.692	1.166	10	3
2018	27.551	204.419	6.111	2.511	1.207	7	3
2019	28.318	245.154	6.433	3.049	1.165	16	3
<b>Acumulado no ano</b>	<b>15.753</b>	<b>137.239</b>	<b>3.352</b>	<b>1.508</b>	<b>561</b>	<b>13</b>	<b>0</b>
Janeiro/2020	2.238	17.815	438	204	79	2	0
Fevereiro/2020	1.926	17.657	426	158	77	1	0
Março/2020	2.378	18.326	631	240	99	2	0
Abril/2020	2.226	14.063	411	186	71	1	0
Maior/2020	2.221	16.830	440	192	51	1	0
Junho/2020	2.482	23.024	391	241	80	5	0
<b>Julho/2020</b>	<b>2.282</b>	<b>29.524</b>	<b>615</b>	<b>287</b>	<b>104</b>	<b>1</b>	<b>0</b>
<b>Comparação mês a mês</b>							
Julho/2019	2.286	23.120	626	286	100	1	0
Junho/2020	2.482	23.024	391	241	80	5	0
<b>Var. % Jul/2020 / Jul/2019</b>	<b>-0,2</b>	<b>27,7</b>	<b>-1,8</b>	<b>0,3</b>	<b>4,0</b>	<b>0,0</b>	
<b>Var. % Jul/2020/ Jun/2020</b>	<b>-8,1</b>	<b>28,2</b>	<b>57,3</b>	<b>19,1</b>	<b>30,0</b>	<b>-80,0</b>	
<b>Acumulado no ano</b>							
Jan-Jul/2020 (A)	15.753	137.239	3.352	1.508	561	13	0
Jan-Jul/2019 (B)	15.928	135.256	3.502	1.661	629	6	2
<b>Var. % (A)/(B)</b>	<b>-1,1</b>	<b>1,5</b>	<b>-4,3</b>	<b>-9,2</b>	<b>-10,8</b>	<b>116,7</b>	
<b>Acumulado de doze meses</b>							
Ago/2019 - Jul/2020 (C)	28.143	247.137	6.283	2.896	1.097	23	1
Ago/2018 - Jul/2019 (D)	27.744	223.112	6.260	2.851	1.166	9	3
<b>Var. % (C)/(D)</b>	<b>1,4</b>	<b>10,8</b>	<b>0,4</b>	<b>1,6</b>	<b>-5,9</b>	<b>155,6</b>	<b>-66,7</b>

Fonte: INPI / AECON

Em julho de 2020 os pedidos de depósito de **patentes** alcançaram 2.282 pedidos, que representa redução de 8,1% em relação a junho de 2020 e de 0,2% em relação a julho de 2019.

Os pedidos de registro de **marcas** alcançaram 29.524 pedidos em julho de 2020, que representa aumento de 28,2% em relação a junho de 2020 e de 27,7% em relação a julho de 2019.

Com relação aos pedidos de **desenhos industriais** foram 615 pedidos depositados em julho de 2020, correspondentes a um aumento de 57,3% em relação a junho de 2020 e a uma redução de 1,8% sobre o mesmo mês do ano anterior.

Foram solicitados 287 pedidos de registro de **programas de computador** em julho de 2020, um aumento de 19,1% em relação a junho de 2020 e de 0,3% sobre igual período do ano anterior.

No que tange às averbações de **contratos** foram apresentados 104 pedidos no mês de julho de 2020, representando variação positiva de 30,0% em relação a junho de 2020 e de 4,0% em relação a julho de 2019.

Em julho de 2020 foi apresentado 1 pedido de **indicação geográfica**; não foi apresentado nenhum pedido de **topografia de circuito integrado**.

**Tabela II – Pedidos de Patentes por Tipo**

Período	PATENTES		
	Patentes de Invenção	Modelos de Utilidade	Certificado de Adição
<b>Anual</b>			
2013	30.884	3.032	134
2014	30.342	2.734	106
2015	30.219	2.718	106
2016	28.010	2.936	74
2017	25.658	2.918	91
2018	24.857	2.587	107
2019	25.396	2.824	98
<b>Acumulado no ano</b>	<b>14.203</b>	<b>1.507</b>	<b>43</b>
Janeiro/2020	2.041	191	6
Fevereiro/2020	1.726	193	7
Março/2020	2.167	204	7
Abril/2020	2.031	190	5
Maió/2020	1.997	223	1
Junho/2020	2.239	235	8
<b>Julho/2020</b>	<b>2.002</b>	<b>271</b>	<b>9</b>
<b>Comparação mês a mês</b>			
Julho/2019	2.021	257	8
Junho/2020	2.239	235	8
<b>Var. % Jul/2020 / Jul/2019</b>	<b>-0,9</b>	<b>5,4</b>	<b>12,5</b>
<b>Var. % Jul/2020/ Jun/2020</b>	<b>-10,6</b>	<b>15,3</b>	<b>12,5</b>
<b>Acumulado no ano</b>			
Jan-Jul/2020 (A)	14.203	1.507	43
Jan-Jul/2019 (B)	14.262	1.615	51
<b>Var. % (A)/(B)</b>	<b>-0,4</b>	<b>-6,7</b>	<b>-15,7</b>
<b>Acumulado de doze meses</b>			
Ago/2019 - Jul/2020 (C)	25.337	2.716	90
Ago/2018 - Jul/2019 (D)	24.976	2.670	98
<b>Var. % (C)/(D)</b>	<b>1,4</b>	<b>1,7</b>	<b>-8,2</b>

Fonte: INPI / AECON

Em julho de 2020 foram depositados 2.002 pedidos de **patentes de invenção**, indicando redução de 10,6% frente a junho de 2020 e de 0,9% comparativamente a julho de 2019. Em relação aos **modelos de utilidade**, os pedidos alcançaram 271, com variação positiva de 15,3% em relação a junho de 2020 e de 5,4% em relação ao mesmo mês do ano anterior. Foram apresentados 9 pedidos de **certificados de adição**, frente a 8 pedidos apresentados em junho de 2020; também foram apresentados 8 pedidos em julho de 2019.

**Tabela III – Pedidos de Averbação de Contratos de Tecnologia por Categoria**

Período	USO DE MARCAS	EXPLORAÇÃO DE PATENTES E DESENHOS INDUSTRIAIS	FORNECIMENTO DE TECNOLOGIA	SERVIÇO DE ASSISTÊNCIA TÉCNICA	FRANQUIA	ALTERAÇÃO DE CERTIFICADO	OUTROS (DUAS CATEGORIAS OU MAIS)
<b>Anual</b>							
2014	225	35	174	768	78	404	26
2015	188	37	152	555	36	401	31
2016	170	13	145	234	26	393	46
2017	204	20	144	175	94	499	30
2018	228	23	142	191	125	465	33
2019	279	26	119	148	79	489	25
<b>Acumulado no ano</b>	<b>110</b>	<b>12</b>	<b>52</b>	<b>53</b>	<b>60</b>	<b>243</b>	<b>30</b>
Janeiro/2020	19	1	6	9	14	28	2
Fevereiro/2020	20	1	7	7	12	24	6
Março/2020	24	4	5	12	1	38	14
Abril/2020	5	1	11	8	17	29	0
Maió/2020	16	0	1	1	0	33	0
Junho/2020	13	3	10	5	13	33	3
<b>Julho/2020</b>	<b>13</b>	<b>2</b>	<b>12</b>	<b>11</b>	<b>3</b>	<b>58</b>	<b>5</b>
<b>Comparação mês a mês</b>							
Julho/2019	32	3	15	13	9	26	2
Junho/2020	13	3	10	5	13	33	3
<b>Var. % Jul/2020 / Jul/2019</b>	<b>-59,4</b>	<b>-33,3</b>	<b>-20,0</b>	<b>-15,4</b>	<b>-66,7</b>	<b>123,1</b>	<b>150,0</b>
<b>Var. % Jul/2020/ Jun/2020</b>	<b>0,0</b>	<b>-33,3</b>	<b>20,0</b>	<b>120,0</b>	<b>-76,9</b>	<b>75,8</b>	<b>66,7</b>
<b>Acumulado no ano</b>							
Jan-Jul/2020 (A)	110	12	52	53	60	243	30
Jan-Jul/2019 (B)	161	17	62	84	36	260	9
<b>Var. % (A)/(B)</b>	<b>-31,7</b>	<b>-29,4</b>	<b>-16,1</b>	<b>-36,9</b>	<b>66,7</b>	<b>-6,5</b>	<b>233,3</b>
<b>Acumulado de doze meses</b>							
Ago/2019 - Jul/2020 (C)	228	21	109	117	103	472	46
Ago/2018 - Jul/2019 (D)	266	26	121	160	83	485	25
<b>Var. % (C)/(D)</b>	<b>-14,3</b>	<b>-19,2</b>	<b>-9,9</b>	<b>-26,9</b>	<b>24,1</b>	<b>-2,7</b>	<b>84,0</b>

Fonte: INPI / AECON

Em julho de 2020 foram apresentados 13 pedidos de registro de contratos de **uso de marcas**, mesma quantidade do mês anterior; em relação a julho de 2019 houve redução de 59,4%.

Foram observados em julho de 2020, 2 pedidos de registro de contratos de **exploração de patentes e desenhos industriais** frente a 3 pedidos apresentados em junho de 2020, com variação negativa de 33,3%. Na comparação com julho de 2019 também houve variação negativa de 33,3%.

Com relação aos pedidos de registro de contratos de **fornecimento de tecnologia**, em julho de 2020 foram 12 pedidos de registro, frente a 10 pedidos apresentados em junho de 2020, com expansão de 20%; em relação a julho de 2019 ocorreu redução de 20,0%

Relativamente aos contratos de **serviço de assistência técnica**, foram solicitados, em julho de 2020, 11 pedidos de registro, observando-se variação positiva de 120,0% em relação a junho de 2020 (5 pedidos) e variação negativa de 15,4% em relação a julho de 2019.

Foram observados em julho de 2020, 3 pedidos de registro de contrato de **franquia** frente a 13 pedidos apresentados em junho de 2020, indicando redução de 76,9%. Na comparação com julho de 2019 houve queda de 66,7%.

Por sua vez, considerando os contratos de **alteração de certificado**, foram observados 58 pedidos de registro desta categoria em julho de 2020, com variação positiva de 75,8% em relação ao mês anterior (33 pedidos); na comparação com julho de 2019 houve variação positiva 123,1%.

Ainda, com relação aos pedidos de registro de contratos contendo **duas categorias ou mais** como objeto, foram depositados 5 pedidos de registro em julho frente a 3 pedidos em junho de 2020, com alta de 66,7%. Em relação a julho de 2019 houve alta de 150,0%.

**Figura I – Pedidos de Propriedade Industrial por Mês (Julho/2014 – Julho/2020)**





## **PEDIDOS ACUMULADOS EM 12 MESES**

---

Os depósitos acumulados de patentes, no período agosto/2019-julho/2020, totalizaram 28.143, um aumento de 1,4% sobre o período agosto/2018-julho/2019, quando alcançaram 27.744. Entre agosto/2019 e julho/2020, as patentes de invenção totalizaram 25.337 depósitos, um aumento de 1,4% sobre o período anterior, quando alcançaram 24.976. Os depósitos acumulados em 12 meses de modelos de utilidade totalizaram 2.716 depósitos, apresentando expansão de 1,7% sobre o período anterior, quando alcançaram 2.670 depósitos. Já os depósitos acumulados nos últimos 12 meses de certificados de adição totalizaram 90 depósitos, frente a 98 depósitos no período anterior (queda de 8,2%).

Os depósitos acumulados de marcas, no período agosto/2019-julho/2020, totalizaram 247.137 pedidos, um aumento de 10,8% sobre o período anterior (223.112).

Os pedidos de desenhos industriais, no período agosto/2019-julho/2020, totalizaram 6.283, uma expansão de 0,4% sobre o mesmo período do ano anterior, com 6.220 depósitos.

Os depósitos de programas de computador, no período agosto/2019-julho/2020, alcançaram 2.896, indicando variação positiva de 1,6% sobre o período anterior (2.851).

Os pedidos de averbações de contratos alcançaram 1.097 pedidos no período agosto/2019-julho/2020, indicando queda de 5,9% sobre o período anterior (1.166).

No período acumulado nos últimos 12 meses, indicações geográficas alcançaram 23 pedidos, representando expansão de 155,6% em relação ao período agosto/2018-julho/2019 (9 pedidos); enquanto topografias de circuitos integrados alcançaram 1 pedido, frente a 3 pedidos no mesmo período do ano anterior.

**Figura II – Pedidos Acumulados em 12 meses (Julho/2014 – Julho/2020)**

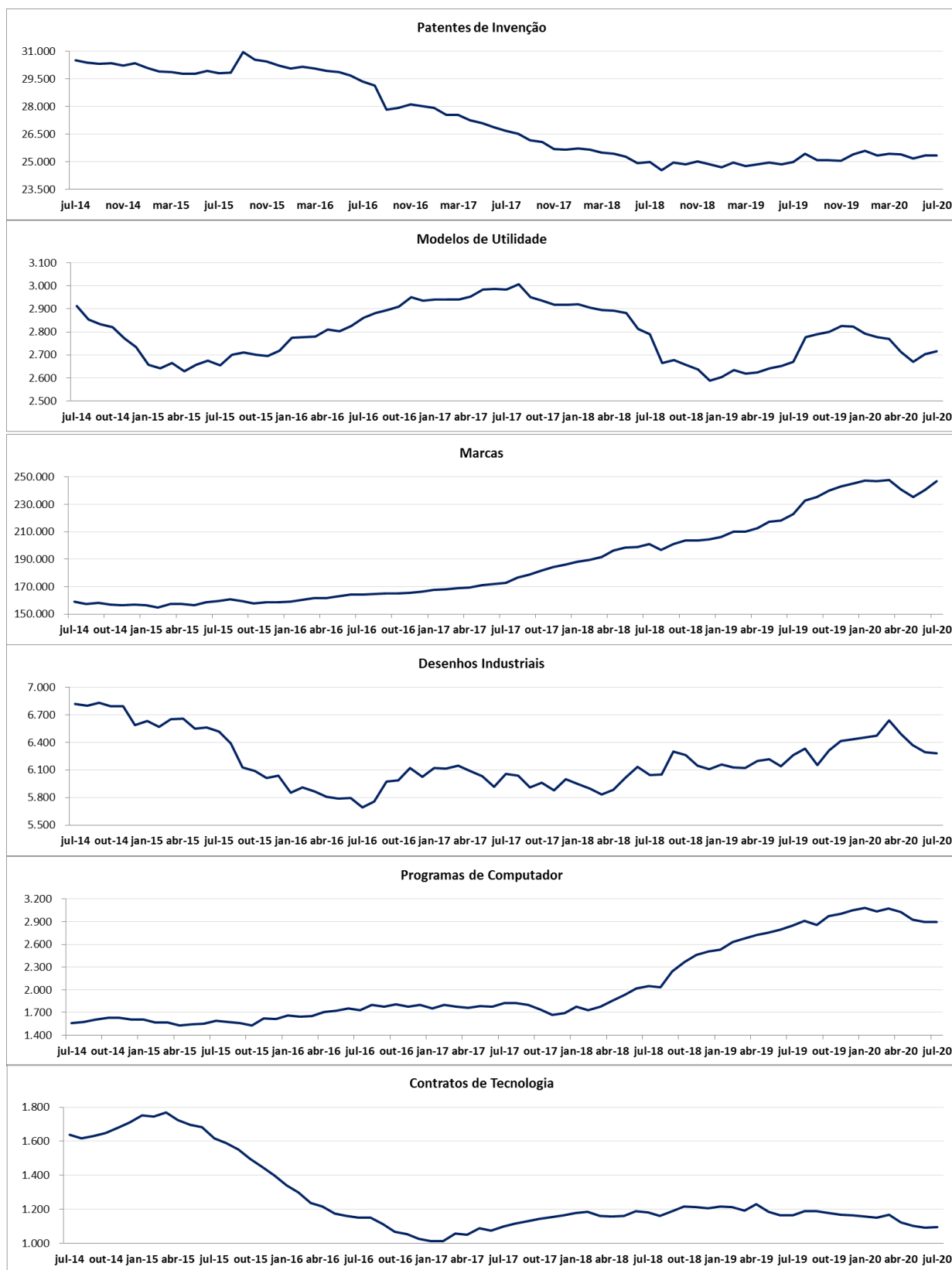

**➤ PATENTES**

No acumulado janeiro-julho de 2020 foram depositados 15.753 pedidos de patentes: 14.203 de patentes de invenção, 1.507 de modelos de utilidade e 43 de certificados de adição. No total, clientes de 73 países solicitaram proteção de patentes. Entre os 10 países que mais depositaram pedidos de patentes de invenção, estiveram os Estados Unidos (29%), Brasil (20%), Alemanha e Japão (7% cada), China (5%), França e Suíça (4% cada), Holanda (3%), Reino Unido e Itália (2% cada). Entre os depósitos de modelo de utilidade, depositantes residentes do Brasil foram responsáveis por 99% dos pedidos.

No acumulado janeiro-julho de 2020, do total de pedidos de patentes de invenção, 66% representaram a entrada na fase nacional de pedidos PCT. Nesse período, dentre os 10 países que mais depositaram pedidos de patentes de invenção, todos depositaram mais de 76% dos seus pedidos via PCT, à exceção do Brasil, com apenas 2,5% desses pedidos via PCT.

**➤ MARCAS**

No acumulado janeiro-julho de 2020 foram depositados 137.239 pedidos de marcas. Nesse mês, depositantes de 89 países solicitaram proteção para suas marcas: os do Brasil foram responsáveis por 94% dos pedidos e os dos Estados Unidos, por 2%. Em seguida, vieram os pedidos da China (1%), Suíça, Reino Unido e Alemanha (0,3% cada), Japão e França (0,2% cada), Espanha e Coreia do Sul (0,1% cada).

**➤ DESENHOS INDUSTRIAIS**

No acumulado janeiro-julho de 2020 foram depositados 3.352 pedidos de desenhos industriais realizados por depositantes de 40 países. Entre os principais depositantes, os do Brasil foram responsáveis por 2.223 ou 66% dos pedidos, seguido pelos Estados Unidos (11%). Entre os 10 principais ainda aparecem: Japão (5%), França (3%), Holanda e Alemanha (2% cada), Coreia do Sul, China, Reino Unido e Itália (1% cada).

**➤ CONTRATOS**

No acumulado janeiro-julho de 2020 foram depositados 561 pedidos de averbação de contratos, dos quais 243 (43,4%) envolveram a alteração de certificado já existente; 110 (19,6%) o uso de marcas; 60 (10,7%) o uso de franquia; 53 (9,5%) o serviço de assistência técnica; 52 (9,3%) o fornecimento de tecnologia; 30 (5,4%) o uso de duas ou mais categorias contratuais; e 12 (2,1%) a exploração de patentes e desenhos industriais. Depositantes de 19 países solicitaram averbação de contratos, sendo os pedidos, na sua maioria, protocolados por representantes do Brasil (72%), seguido por Estados Unidos com 15%, podendo ser cedente ou cessionário.

**Figura III- Pedidos por País de Origem dos Depósitos (Janeiro-Julho/2020)**

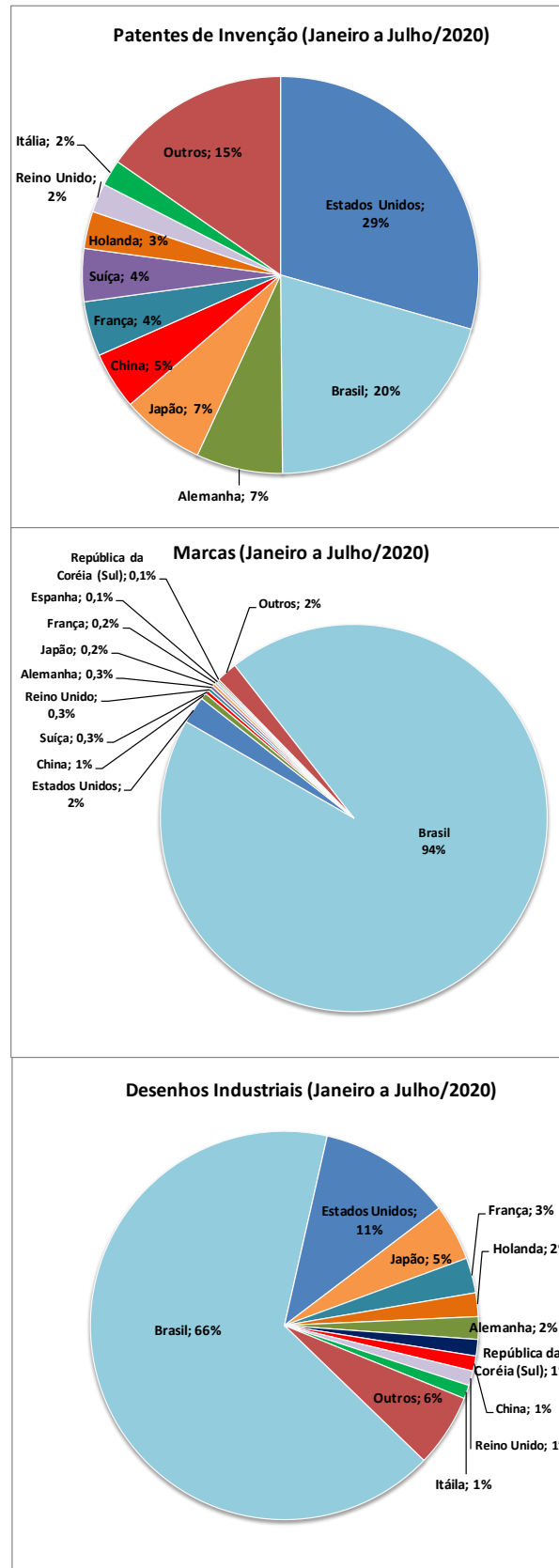

**EM FOCO | DEPÓSITOS INTERNACIONAIS (PCT)**

➤ **TOTAL DE DEPÓSITOS**

Foram depositados no **Organismo Receptor Brasileiro (RO/BR)** no acumulado janeiro-julho de 2020, 309 **pedidos internacionais** (Tabela IV). Dentre eles, 144 pedidos (46,6%) por pessoa física, 142 pedidos (46,0%) efetuados por pessoa jurídica, 19 pedidos (6,1%) por Universidade/Instituição de Ensino, e 4 pedidos (1,3%) por Governo/Centro de Pesquisa (Figura IV).

**Tabela IV – Pedidos de Depósito via PCT (2017 – 2020)**

PATENTES	2017	2018	jul/19	Jan-Jul / 2019	2019	jul/20	Jan-Jul / 2020	Δ Jul.20 / Jul.19	Δ Jan-Jul.20 / Jan-Jul.19
Depósitos Internacionais	558	570	71	333	617	64	309	-9,9%	-7,2%

*Nota:* Foram retificados os valores relativos aos meses de março (48 depósitos), maio (43 depósitos) e junho (45 depósitos).

➤ **TIPO DE REQUERENTE E AUTORIDADE INTERNACIONAL DE PESQUISA (ISA)**

Dos 309 pedidos internacionais recebidos no período acumulado janeiro-julho de 2020, 276 pedidos (89,3%) indicaram o Brasil como **Autoridade Internacional de Pesquisa (ISA/BR)**. O Escritório Europeu (ISA/EP) foi indicado em 31 pedidos (10,0%), o Escritório dos Estados Unidos (ISA/US) e o Escritório da Áustria (ISA/AT) foram indicados em 2 pedidos, sendo 1 pedido para cada escritório (0,3% cada). O Escritório da Suécia (ISA/SE) não teve indicação (Figura V).

**Figura IV – Depósitos internacionais no RO/BR por Tipo de Requerente (Janeiro-Julho/2020)**

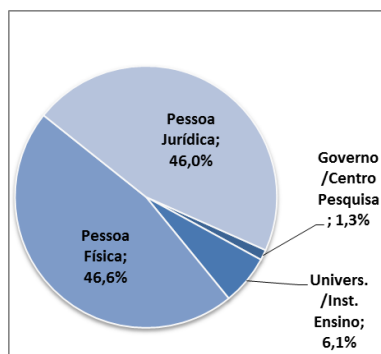

**Figura V – Depósitos Internacionais por Autoridade Internacional de Pesquisa (Janeiro-Julho/2020)**

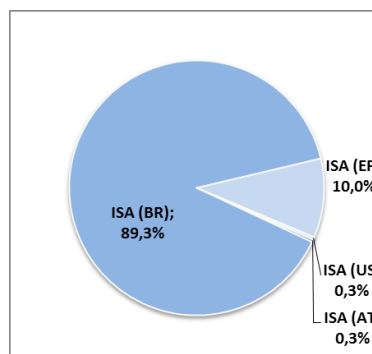

➤ **TEMPO DE TRANSMISSÃO**

Em relação ao tempo transcorrido do recebimento do depósito, seu exame formal e **transmissão à Secretaria Internacional da OMPI (IB)**, no período acumulado janeiro-julho de 2020, o INPI (RO/BR) transmitiu 306 pedidos de depósitos (99,0%) em até 1 semana, 1 pedido (0,3%) entre 2 e 4 semanas, e 2 pedidos (0,6%) após 4 semanas. Quanto à **transmissão para a Autoridade Internacional de Pesquisa (ISA)** competente, 245 pedidos (79,3%) foram transmitidos em até 4 semanas; 34 pedidos (11,0%) após 4 semanas; 2 pedidos (0,6%) foram retirados; 26 pedidos (8,4%) estão aguardando pagamento por parte do requerente; 1 pedido (0,3%) não foi reconhecido como pedido; e 1 pedido (0,3%) está aguardando tradução (Figura VI).

**Figura VI – Tempo de Transmissão para IB e para ISA (Janeiro-Julho/2020)**

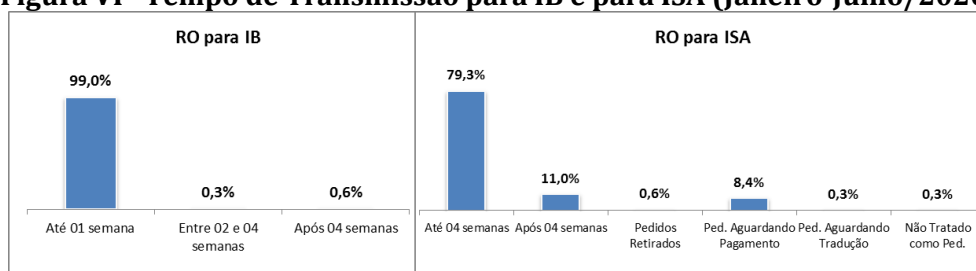

## EM FOCO | PERFIL DOS PEDIDOS DE RESIDENTES EM 2020

### ➤ PATENTES DE INVENÇÃO

No período acumulado janeiro-julho de 2020, entre os 2.902 depósitos de residentes, a categoria de pessoas físicas respondeu por 1.271 depósitos ou 44% do total. Outras categorias também se destacaram: instituições de ensino e pesquisa e governo (783 ou 27%); empresas de médio e grande porte (475 ou 16%) e MEI, microempresa e EPP (333 ou 11%). As associações e sociedades de intuito não econômico apresentaram 40 pedidos (ou 1%).

### ➤ MODELOS DE UTILIDADE

No período acumulado janeiro-julho de 2020, entre os 1.492 depósitos de residentes, a categoria de pessoas físicas foi responsável por 899 pedidos ou 60% do total. As demais categorias apresentaram a seguinte participação: MEI, microempresa e EPP (316 ou 21%), empresas de médio e grande porte (218 pedidos ou 15%), instituições de ensino e pesquisa e governo (52 ou 3%), associações e sociedades de intuito não econômico (7 ou 0,5%).

### ➤ MARCAS

No período acumulado janeiro-julho de 2020, entre os 128.801 depósitos de marcas efetuados por residentes no Brasil, destacaram-se as seguintes categorias: MEI, microempresa e EPP com 61.090 pedidos ou 47% do total; pessoas físicas (36.404 ou 28%) e empresas de médio e grande porte (28.036 ou 22%). As demais categorias apresentaram participação menor: associações e sociedades de intuito não econômico (2.457 ou 2%); instituições de ensino e pesquisa e governo (534 ou 0,4%) e cooperativas (280 ou 0,2%).

### ➤ DESENHOS INDUSTRIAIS

No período acumulado janeiro-julho de 2020 os residentes efetuaram 2.223 depósitos de desenhos industriais, destacando-se as seguintes categorias: pessoas físicas (977 pedidos ou 44%), empresas de médio e grande porte (644 ou 29%) e MEI, microempresa e EPP (552 ou 25%). Outras categorias apresentaram menor participação: associações e sociedades de intuito não econômico (28 ou 1%); instituições de ensino e pesquisa e governo (21 ou 1%); e cooperativas (1 ou 0,04%).

### ➤ PROGRAMAS DE COMPUTADOR

No período acumulado janeiro-julho de 2020, entre os 1.508 depósitos de programas de computador efetuados por residentes no Brasil, destacaram-se as seguintes categorias: instituições de ensino e pesquisa e governo (541 pedidos ou 36%); pessoas físicas (407 pedidos ou 27%); empresas de médio e grande porte (343 pedidos ou 23%); MEI, microempresa e EPP (176 pedidos ou 12%), associações e sociedades de intuito não econômico (35 pedidos ou 2%) e cooperativas (6 pedidos ou 0,4%).

### ➤ CONTRATOS

No mês período acumulado janeiro-julho de 2020 foram apresentados 404 pedidos de averbação de contratos, sendo que 363 (90%) foram apresentados por empresas de médio e grande porte; 32 (8%) por MEI, microempresa e EPP; 4 (1%) por instituições de ensino e pesquisa e governo; 3 (0,7%) por cooperativas; 1 (0,2%) por associações e sociedades de intuito não econômico; e 1 (0,2%) por pessoa física.

**Figura VII – Pedidos de Propriedade Industrial dos Residentes por Tipo de Depositante (Janeiro-Julho /2020)**

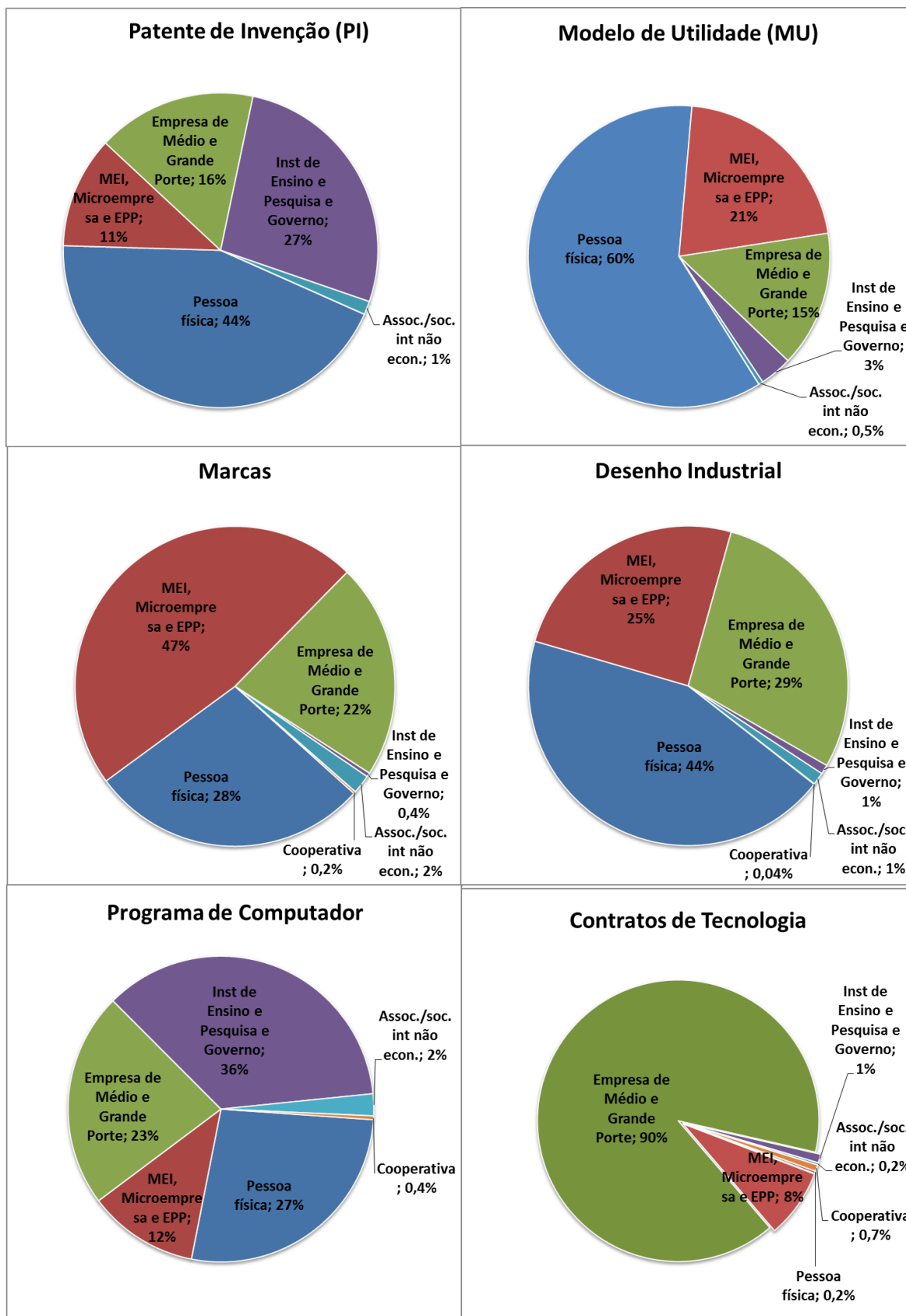



**ANEXO: EVOLUÇÃO DAS DECISÕES**
**Tabela V – Pedidos e Decisões de Propriedade Industrial**

PATENTES	2014	2015	2016	2017	2018	2019	mai/20	jun/20	jul/20	2020	Jul.20 / Jun.20	Δ Jan-Jul.20 / Jan-Jul.19
Depósitos	33.182	33.043	31.020	28.667	27.551	28.318	2.221	2.482	2.282	15.753	-8,1%	-1,1%
Decisões	22.336	15.842	25.481	44.781	41.503	44.486	1.772	4.345	3.137	28.852	-27,8%	18,9%
Concessões	3.123	3.895	4.771	6.250	11.090	13.750	1.227	1.064	802	8.832	-24,6%	22,8%
Indeferimentos	2.586	2.864	3.167	4.324	5.701	5.270	157	279	236	2.079	-15,4%	-32,6%
Arquivamentos	16.574	8.978	17.488	34.112	24.637	25.340	384	2.986	2.085	17.808	-30,2%	28,2%
Desistências Homologadas	53	105	55	95	75	126	4	16	14	133	-12,5%	37,1%
MARCAS	2014	2015	2016	2017	2018	2019	mai/20	jun/20	jul/20	2020	Jul.20 / Jun.20	Δ Jan-Jul.20 / Jan-Jul.19
Depósitos	157.016	158.709	166.368	186.103	204.419	245.154	16.830	23.024	29.524	137.239	28,2%	1,5%
Decisões	157.600	189.916	195.896	258.823	379.767	384.531	16.971	24.069	13.731	138.567	-43,0%	-44,2%
Concessões	85.810	96.050	99.938	123.362	191.813	205.846	10.461	18.172	10.405	87.258	-42,7%	-33,7%
Indeferimentos	27.399	36.814	41.610	65.503	105.379	86.749	6.325	5.754	3.004	36.830	-47,8%	-32,4%
Arquivamentos	42.276	56.413	51.210	65.814	75.880	84.464	185	117	322	12.512	175,2%	-78,6%
Pedidos Considerados Inexistentes	2.115	639	3.138	4.144	6.695	7.472	-	26	-	1.967	-100,0%	-52,8%
DESENHOS INDUSTRIAIS	2014	2015	2016	2017	2018	2019	mai/20	jun/20	jul/20	2020	Jul.20 / Jun.20	Δ Jan-Jul.20 / Jan-Jul.19
Depósitos	6.590	6.039	6.027	6.000	6.111	6.433	440	391	615	3.352	57,3%	-4,3%
Decisões	4.662	5.008	9.122	9.208	12.219	7.488	420	582	452	3.777	-22,3%	24,3%
Concessões	4.339	3.285	6.972	6.220	8.725	5.850	401	484	368	3.269	-24,0%	49,7%
Indeferimentos	100	215	1.381	1.392	1.199	185	7	13	1	56	-92,3%	-62,2%
Arquivamentos	223	1.508	769	1.596	1.821	795	3	7	45	194	542,9%	-46,8%
Outros			-	-	474	658	9	78	38	258	-51,3%	-24,6%
PROGRAMAS DE COMPUTADOR	2014	2015	2016	2017	2018	2019	mai/20	jun/20	jul/20	2020	Jul.20 / Jun.20	Δ Jan-Jul.20 / Jan-Jul.19
Depósitos	1.609	1.616	1.802	1.692	2.511	3.049	192	241	287	1.508	19,1%	-9,2%
Registros	1.770	1.128	2.492	5.507	5.140	3.051	194	199	239	1.375	20,1%	-17,4%
CONTRATOS DE TECNOLOGIA	2014	2015	2016	2017	2018	2019	mai/20	jun/20	jul/20	2020	Jul.20 / Jun.20	Δ Jan-Jul.20 / Jan-Jul.19
Depósitos	1.710	1.400	1.027	1.166	1.207	1.165	51	80	104	561	30,0%	-10,8%
Decisões	1.899	1.672	1.377	1.380	1.268	1.243	62	80	87	597	8,7%	-16,7%
Averbações	1.771	1.383	1.245	1.107	1.085	1.022	59	72	74	517	2,8%	-12,8%
Indeferimentos	61	43	61	23	16	14	-	1	2	9	100,0%	-30,8%
Arquivamentos	67	246	59	239	138	164	2	6	10	58	66,7%	-31,8%
Inexistente				21	29	43	1	1	1	13	0,0%	-50,0%
INDICAÇÕES GEOGRÁFICAS	2014	2015	2016	2017	2018	2019	mai/20	jun/20	jul/20	2020	Jul.20 / Jun.20	Δ Jan-Jul.20 / Jan-Jul.19
Depósitos	12	12	5	10	7	16	1	5	1	13	-80,0%	116,7%
Decisões	5	4	6	4	9	12	1	5	-	8	-100,0%	-20,0%
Concessões	3	4	6	4	6	6	1	2	-	4	-100,0%	0,0%
Indeferimento	-	-	-	-	-	1	-	-	-	1		
Arquivamentos	2		-	-	3	5	-	3	-	3	-100,0%	-40,0%
TOPOGRAFIAS DE CIRCUITO INTEGRADO	2014	2015	2016	2017	2018	2019	mai/20	jun/20	jul/20	2020	Jul.20 / Jun.20	Δ Jan-Jul.20 / Jan-Jul.19
Depósitos	1	3	9	3	3	3	-	-	-	-		
Registros				22	-	5	-	-	-	-		

Fonte: INPI / AECON



**Tabela VI – Pedidos e Decisões por Tipo de Patente**

<b>PATENTES DE INVENÇÃO</b>	<b>2018</b>	<b>2019</b>	<b>mai/20</b>	<b>jun/20</b>	<b>jul/20</b>	<b>2020</b>	<b>Jul.20 / Jun.20</b>	<b>Δ Jan-Jul.20 / Jan-Jul.19</b>
<b>Depósitos</b>	24.857	25.396	1.997	2.239	2.002	14.203	-10,6%	-0,4%
<b>Decisões</b>	37.788	41.232	1.676	4.175	2.953	27.485	-29,3%	22,6%
Concessões	9.968	12.704	1.168	999	746	8.340	-25,3%	24,8%
Indeferimentos	5.081	4.694	140	233	211	1.760	-9,4%	-35,6%
Arquivamentos	22.676	23.715	365	2.929	1.982	17.258	-32,3%	33,6%
Desistências Homologadas	63	119	3	14	14	127	0,0%	36,6%
<b>MODELOS DE UTILIDADE</b>	<b>2018</b>	<b>2019</b>	<b>mai/20</b>	<b>jun/20</b>	<b>jul/20</b>	<b>2020</b>	<b>Jul.20 / Jun.20</b>	<b>Δ Jan-Jul.20 / Jan-Jul.19</b>
<b>Depósitos</b>	2.587	2.824	223	235	271	1.507	15,3%	-6,7%
<b>Decisões</b>	3.594	3.188	89	163	179	1.329	9,8%	-26,1%
Concessões	1.098	1.022	57	62	54	477	-12,9%	-4,6%
Indeferimentos	618	570	16	44	24	312	-45,5%	-9,8%
Arquivamentos	1.866	1.590	15	55	101	534	83,6%	-43,7%
Desistências Homologadas	12	6	1	2	-	6	-100,0%	100,0%
<b>CERTIFICADO DE ADIÇÃO</b>	<b>2018</b>	<b>2019</b>	<b>mai/20</b>	<b>jun/20</b>	<b>jul/20</b>	<b>2020</b>	<b>Jul.20 / Jun.20</b>	<b>Δ Jan-Jul.20 / Jan-Jul.19</b>
<b>Depósitos</b>	107	98	1	8	9	43	12,5%	-15,7%
<b>Decisões</b>	121	66	7	7	5	38	-28,6%	0,0%
Concessões	24	24	2	3	2	15	-33,3%	25,0%
Indeferimentos	2	6	1	2	1	7	-50,0%	75,0%
Arquivamentos	95	35	4	2	2	16	0,0%	-23,8%
Desistências Homologadas	-	1	-	-	-	-		-100,0%

Fonte: INPI / AECON

**Figura VIII – Pedidos e Decisões de Propriedade Industrial (Julho/2019 a Julho/2020)**

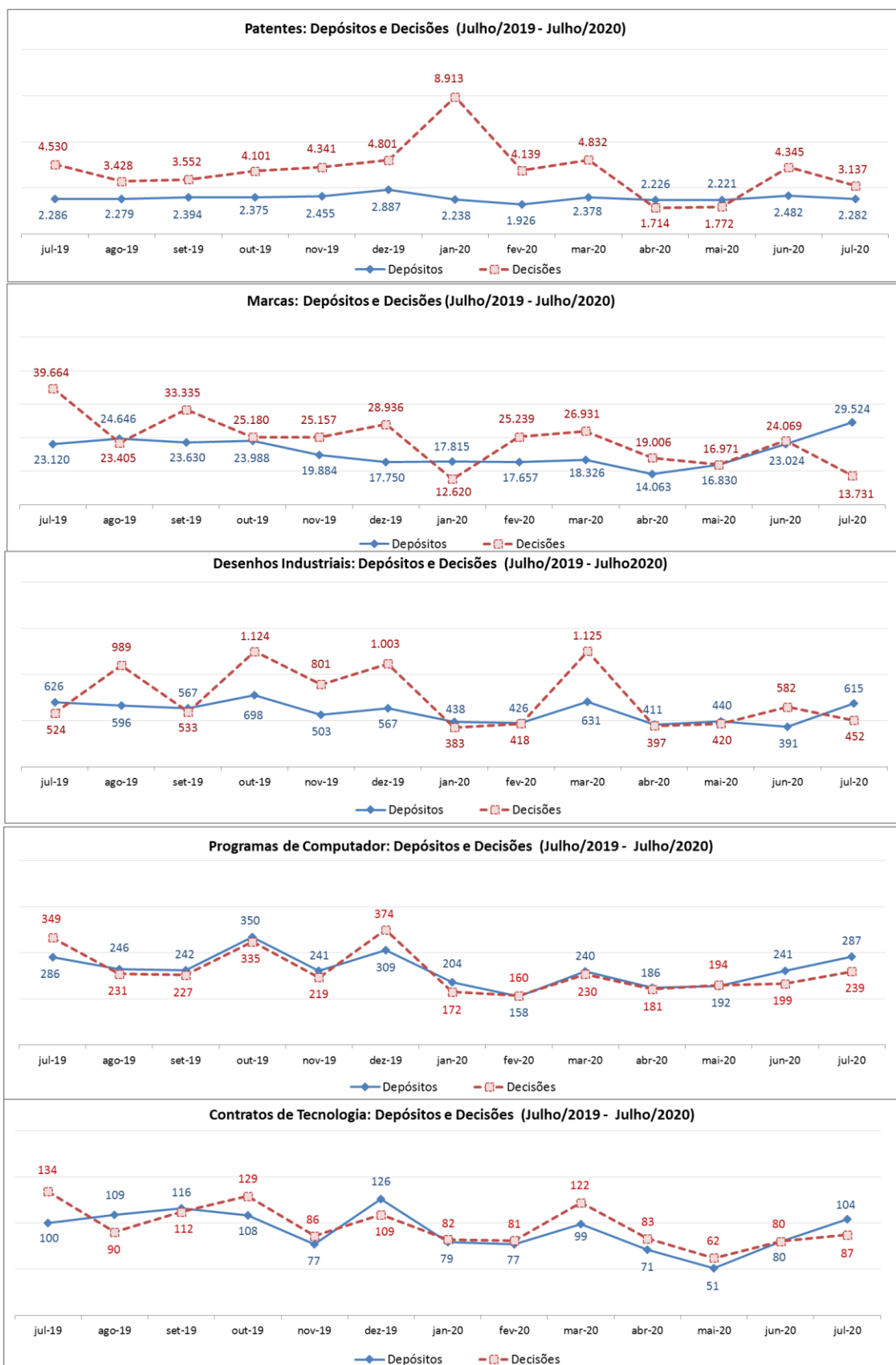

## NOTAS METODOLÓGICAS

O **Boletim Mensal de Propriedade Industrial** tem como fonte os dados disponibilizados nas **Estatísticas Preliminares** no que tange aos pedidos de depósito e às decisões no INPI, no mês de referência. O caráter preliminar desses dados estatísticos se refere ao número limitado de informações contidas neste levantamento e ao dinamismo das bases de dados do INPI, que pode implicar alguma divergência em relação à coleta de dados feita em outras datas.

Os metadados e o anexo metodológico das **Estatísticas Preliminares** estão disponíveis na página da AECON no portal do INPI (<https://www.gov.br/inpi/pt-br/central-de-conteudo/estatisticas>). Em particular, com relação à elaboração do Boletim, alguns aspectos metodológicos são relevantes:

1. São considerados como pedidos de depósito aqueles protocolados no INPI na data de referência da coleta e análise dos dados, utilizando-se para aferição os dados dos registros administrativos de entradas no Sistema de Protocolo Automatizado Geral – PAG.
  - 1.1 No caso de patentes, a partir da numeração dos pedidos protocolados é possível diferenciá-los em três categorias: pedidos depositados diretamente no INPI, pedidos PCT que solicitaram entrada na Fase Nacional e os pedidos divididos (de um pedido de patente depositado anteriormente). Devido à limitação dos dados do PAG, não é possível diferenciar se os pedidos divididos se referem a pedidos originalmente depositados diretamente no INPI ou a pedidos depositados originalmente via PCT.
2. Os pedidos referem-se tanto à modalidade eletrônica como em papel, sendo que estes podem também entrar por qualquer recepção do INPI. Passaram a ser aceitos exclusivamente sob a forma de peticionamento eletrônico os requerimentos de averbação de contratos e quaisquer outras petições relacionadas no sistema e-Contratos (a partir de 01/01/2017), além dos pedidos de registro de programa de computador (a partir de 12/09/2017).
3. No PAG é aceito apenas o nome de um depositante para cada processo. Por exemplo, no caso do pedido de depósito de patente ter “n” depositantes apenas o nome de um deles consta no PAG e corresponde àquele que protocolou o pedido.
4. Os dados relativos à natureza do depositante foram estruturados conforme as informações prestadas pelos próprios, ou seja, conforme estes se apresentaram ao protocolar o pedido de depósito no PAG: instituição de ensino e pesquisa, órgão público, microempreendedor individual – MEI, microempresa, empresa de pequeno porte, associação com intuito não econômico, sociedade com intuito não econômico, pessoa física e cooperativa. Para fins de elaboração do Boletim, as empresas que se apresentaram como ‘pessoa jurídica’ foram consideradas como empresa de médio e grande porte.
5. As informações sobre as principais decisões que dão fim ao processamento do pedido foram estruturadas em conjunto com cada diretoria técnica. As decisões são publicadas na Revista da Propriedade Industrial (RPI) no mês de referência.
6. Com relação a contratos de tecnologia, na edição do Boletim de abril de 2018, a série foi retificada a partir de janeiro de 2018:
  - 6.1 Os requerimentos de averbação, que englobam os contratos novos e as petições de alteração de certificados de averbação, passaram a incluir a “alteração de dados cadastrais”.
  - 6.2 Dentre as averbações passaram a ser desconsideradas aquelas referentes à retificação de certificados.
7. A partir da edição do Boletim de outubro de 2018, as decisões de desenhos industriais passaram a incluir as decisões administrativas finais, referentes a pedido retirado, pedido inexistente e desistência homologada.

## CONCEITOS RELATIVOS AO PCT

O PCT (Patent Cooperation Treaty) – Tratado de Cooperação em Matéria de Patentes é um tratado multilateral que permite a proteção patentária de uma invenção, simultaneamente, num grande número de países, por intermédio de um único depósito, chamado depósito internacional. Este tratado é administrado pela OMPI (Organização Mundial da Propriedade Intelectual) e conta com 152 países signatários, entre eles o Brasil. O seu principal objetivo é simplificar e tornar mais econômica a proteção das invenções quando a mesma for pedida em vários países.

O Organismo Receptor Brasileiro (RO/BR) trabalha com 5 Autoridades Internacionais de Pesquisa (ISA), a saber:

- ISA/AT – Escritório de Patentes da Áustria (APO);
- ISA/BR – Instituto Nacional da Propriedade Industrial (INPI);
- ISA/EP – Escritório Europeu de Patentes (EPO);
- ISA/SE – Escritório de Patentes e Registros da Suécia (SPRO) e
- ISA/US – Escritório de Patentes e Marcas dos Estados Unidos (USPTO).

As siglas que aparecem na seção “Em Foco: Depósitos Internacionais (PCT)” são:

IB (International Bureau) – Secretaria Internacional

ISA (International Search Authority) – Autoridade Internacional de Pesquisa

OMPI – Organização Mundial da Propriedade Intelectual

PCT (Patent Cooperation Treaty) – Tratado de Cooperação em Matéria de Patentes

RO (Receiving Office) – Organismo Receptor

RO/BR – Organismo Receptor Brasileiro