



**MINISTÉRIO DA ECONOMIA
INSTITUTO NACIONAL DA PROPRIEDADE INDUSTRIAL
DIRETORIA EXECUTIVA
ASSESSORIA DE ASSUNTOS ECONÔMICOS**

Boletim Mensal de Propriedade Industrial

Estatísticas Preliminares

Rio de Janeiro
Outubro 2020

Instituto Nacional da Propriedade Industrial – INPI

Presidente

Cláudio Vilar Furtado

Unidade Responsável

Assessoria de Assuntos Econômicos – AECON

Vera Pinheiro (Chefe Substituta)

Portal do INPI: <https://www.gov.br/inpi/pt-br/central-de-conteudo/estatisticas>

E-mail: aecon@inpi.gov.br

Autores

Vera Pinheiro

Fernando Linhares de Assis

Gustavo Travassos

Léo Maranhão de Mello

Nota: Autorizada a reprodução, desde que citada a fonte.

Assessoria de Assuntos Econômicos do INPI

Rua Mayrink Veiga 9, Centro, Rio de Janeiro, CEP 20090-910, telefone: (21) 3037-4000

Ficha catalográfica elaborada pela Biblioteca Economista Claudio Treiguer – INPI

B688 Boletim mensal de propriedade industrial: estatísticas preliminares. / Instituto Nacional da Propriedade Industrial (INPI). Presidência. Diretoria Executiva. Assessoria de Assuntos Econômicos (AECON) - -Vol. 1, n.1 (2016) - - Rio de Janeiro: INPI, 2020-

Mensal

Disponível em: <<http://www.inpi.gov.br/sobre/estatisticas>>

1. Propriedade industrial – Brasil - Estatísticas. 2. Propriedade industrial – Brasil - Boletim informativo. 3. Propriedade industrial – Brasil - Indicadores. I. Instituto Nacional da Propriedade Industrial (Brasil).

CDU: 347.77:31(81)

INTRODUÇÃO

O **Boletim Mensal de Propriedade Industrial** é uma publicação que tem como principal objetivo fornecer uma visão geral sobre os serviços prestados pelo INPI. São apresentados dados preliminares, obtidos a partir dos pedidos protocolados no Instituto e algumas decisões – eventos que encerram a tramitação do pedido, sejam elas de caráter técnico ou administrativo –, a partir de despachos publicados na Revista da Propriedade Industrial (RPI).

Lançado em janeiro de 2016, o Boletim é disponibilizado no portal do INPI (<https://www.gov.br/inpi/pt-br/central-de-conteudo/estatisticas>) na primeira quinzena de cada mês e tem por objetivo analisar o comportamento das estatísticas preliminares do mês anterior. Além das publicações mensais, ainda estão previstas edições extras abordando outras informações relevantes sobre o uso da propriedade industrial no Brasil.

O Boletim tem como fonte de dados as **Estatísticas Preliminares** dos depósitos de propriedade industrial do INPI que começaram a ser aferidas a partir de janeiro de 2013 pela Assessoria de Assuntos Econômicos (AECON). A Assessoria é a unidade do INPI responsável pela produção das principais estatísticas relativas à concessão de direitos de propriedade intelectual no país. Ao final desta publicação constam considerações metodológicas relevantes acerca da obtenção e tratamento dos dados utilizados. A metodologia e as tabelas completas também estão disponíveis na parte relativa às estatísticas no portal do INPI.

Em seu quinto ano de publicação, a edição de outubro de 2020 do Boletim Mensal de Propriedade Industrial, apresenta os dados relativos a setembro de 2020. Neste mês, os pedidos de depósito de propriedade industrial totalizaram 2.325 patentes, 26.806 marcas, 556 desenhos industriais, 287 programas de computador e 89 contratos de tecnologia. Apresentaram variação positiva, em relação ao mês anterior, os pedidos de patentes (13,1%), programas de computador (6,3%) e contratos de tecnologia (21,9%). Apresentaram variação negativa, em relação ao mês anterior, os pedidos de marcas (-9,0%) e desenhos industriais (-18,2%).

No acumulado janeiro-setembro de 2020 os pedidos de depósito de propriedade industrial totalizaram 20.134 patentes, 193.505 marcas, 4.588 desenhos industriais, 2.065 programas de computador, 723 contratos de tecnologia, 16 indicações geográficas e 1 topografia de circuitos integrados. Em relação ao mesmo período de 2019, apresentaram expansão os pedidos de marcas (5,4%) e de indicações geográficas (60,0%). Houve redução nos pedidos de patentes (-2,3%), desenhos industriais (-1,7%), programas de computador (-3,9%), contratos de tecnologia (-15,3%) e topografia de circuitos integrados (-66,7%).

No que tange às decisões, em setembro de 2020 foram concedidas 2.119 patentes e 1 indicação geográfica; registradas 10.390 marcas, 480 desenhos industriais e 225 programas de computador. Foram averbados 47 contratos de tecnologia. No mês de setembro de 2020, na comparação com o mês anterior, aumentaram as concessões de patentes (165,2%) e os registros de marcas (11,7%); diminuíram os registros de desenhos industriais (-2,2%), de programas de computador (-10,7%); e as averbações de contratos de tecnologia (-26,6%).

Já em relação ao acumulado no período janeiro-setembro de 2020, foram concedidas 11.750 patentes e 5 indicações geográficas. Foram registradas 106.946 marcas, 4.240 desenhos industriais, 1.852 programas de computador e 1 topografia de circuitos integrados. Foram averbados 628 contratos de tecnologia. Frente ao mesmo período do ano anterior, apresentaram aumento as concessões de

patentes (23,6%) e os registros de desenhos industriais (26,3%). Foram observadas reduções nos registros de marcas (-34,1%), de programas de computador (-12,8%) e nas averbações de contratos de tecnologia (-16,5%).

Tabela I - Pedidos de Propriedade Industrial

Período	PATENTES	MARCAS	DESENHOS INDUSTRIAIS	PROGRAMAS DE COMPUTADOR	CONTRATOS	INDICAÇÕES GEOGRÁFICAS	TOPOGRAFIAS DE CIRCUITOS INTEGRADOS
Anual							
2013	34.050	163.422	6.847	1.508	1.725	6	4
2014	33.182	157.016	6.590	1.609	1.710	12	1
2015	33.043	158.709	6.039	1.616	1.400	12	3
2016	31.020	166.368	6.027	1.802	1.027	5	9
2017	28.667	186.103	6.000	1.692	1.166	10	3
2018	27.551	204.419	6.111	2.511	1.207	7	3
2019	28.318	245.154	6.433	3.049	1.165	16	3
Acumulado no ano	20.134	193.505	4.588	2.065	723	16	1
Janeiro/2020	2.238	17.815	438	204	79	2	0
Fevereiro/2020	1.926	17.657	426	158	77	1	0
Março/2020	2.378	18.326	631	240	99	2	0
Abril/2020	2.226	14.063	411	186	71	1	0
Maior/2020	2.221	16.830	440	192	51	1	0
Junho/2020	2.482	23.024	391	241	80	5	0
Julho/2020	2.282	29.524	615	287	104	1	0
Agosto/2020	2.056	29.460	680	270	73	3	1
Setembro/2020	2.325	26.806	556	287	89	0	0
Comparação mês a mês							
Setembro/2019	2.394	23.630	567	242	116	4	1
Agosto/2020	2.056	29.460	680	270	73	3	1
Var. % Set/2020 / Set/2019	-2,9	13,4	-1,9	18,6	-23,3		
Var. % Set/2020/ Ago/2020	13,1	-9,0	-18,2	6,3	21,9		
Acumulado no ano							
Jan-Set/2020 (A)	20.134	193.505	4.588	2.065	723	16	1
Jan-Set/2019 (B)	20.601	183.532	4.665	2.149	854	10	3
Var. % (A)/(B)	-2,3	5,4	-1,7	-3,9	-15,3	60,0	-66,7
Acumulado de doze meses							
Out/2019 - Set/2020 (C)	27.851	255.127	6.356	2.965	1.034	22	1
Out/2018 - Set/2019 (D)	27.980	235.551	6.155	2.859	1.190	13	4
Var. % (C)/(D)	-0,5	8,3	3,3	3,7	-13,1	69,2	-75,0

Fonte: INPI / AECON

Em setembro de 2020 os pedidos de depósito de **patentes** alcançaram 2.325 pedidos, que representa expansão de 13,1% em relação a agosto de 2020 e redução de 2,9% em relação a setembro de 2019.

Os pedidos de registro de **marcas** alcançaram 26.806 pedidos em setembro de 2020, que representa variação negativa de 9,0% em relação a agosto de 2020 e expansão de 13,4% em relação a setembro de 2019.

Com relação aos pedidos de **desenhos industriais** foram 556 pedidos depositados em setembro de 2020, correspondentes a uma redução de 18,2% em relação a agosto de 2020 e de 1,9% sobre o mesmo mês do ano anterior.

Foram solicitados 287 pedidos de registro de **programas de computador** em setembro de 2020, um aumento de 6,3% em relação a agosto de 2020 e de 18,6% sobre igual período do ano anterior.

No que tange às averbações de **contratos** foram apresentados 89 pedidos no mês de setembro de 2020, representando uma variação positiva de 21,9% em relação a agosto de 2020 e uma variação negativa de 23,3% em relação a setembro de 2019.

Em setembro de 2020 não foram apresentados pedidos de **indicação geográfica**; também na foram apresentados pedidos de **topografia de circuito integrado**.

Tabela II – Pedidos de Patentes por Tipo

Período	PATENTES		
	Patentes de Invenção	Modelos de Utilidade	Certificado de Adição
Anual			
2013	30.884	3.032	134
2014	30.342	2.734	106
2015	30.219	2.718	106
2016	28.010	2.936	74
2017	25.658	2.918	91
2018	24.857	2.587	107
2019	25.396	2.824	98
Acumulado no ano	18.074	2.001	59
Janeiro/2020	2.041	191	6
Fevereiro/2020	1.726	193	7
Março/2020	2.167	204	7
Abril/2020	2.031	190	5
Maió/2020	1.997	223	1
Junho/2020	2.239	235	8
Julho/2020	2.002	271	9
Agosto/2020	1.766	281	9
Setembro/2020	2.105	213	7
Comparação mês a mês			
Setembro/2019	2.139	248	7
Agosto/2020	1.766	281	9
Var. % Set/2020 / Set/2019	-1,6	-14,1	0,0
Var. % Set/2020/ Ago/2020	19,2	-24,2	-22,2
Acumulado no ano			
Jan-Set/2020 (A)	18.074	2.001	59
Jan-Set/2019 (B)	18.387	2.139	75
Var. % (A)/(B)	-1,7	-6,5	-21,3
Acumulado de doze meses			
Out/2019 - Set/2020 (C)	25.083	2.686	82
Out/2018 - Set/2019 (D)	25.084	2.791	105
Var. % (C)/(D)	0,0	-3,8	-21,9

Fonte: INPI / AECOM

Em setembro de 2020 foram depositados 2.105 pedidos de **patentes de invenção**, indicando aumento de 19,2% frente a agosto de 2020 e redução de 1,6% comparativamente a setembro de 2019. Em relação aos **modelos de utilidade**, os pedidos alcançaram 213, com variação negativa de 24,2% em relação a agosto de 2020 e de 14,1% em relação ao mesmo mês do ano anterior. Foram apresentados 7 pedidos de **certificados de adição**, frente a 9 pedidos apresentados em agosto de 2020; em relação a setembro de 2019 (7 pedidos) não houve variação.

Tabela III – Pedidos de Averbação de Contratos de Tecnologia por Categoria

Período	USO DE MARCAS	EXPLORAÇÃO DE PATENTES E DESENHOS INDUSTRIAIS	FORNECIMENTO DE TECNOLOGIA	SERVIÇO DE ASSISTÊNCIA TÉCNICA	FRANQUIA	ALTERAÇÃO DE CERTIFICADO	OUTROS (DUAS CATEGORIAS OU MAIS)
Anual							
2014	225	35	174	768	78	404	26
2015	188	37	152	555	36	401	31
2016	170	13	145	234	26	393	46
2017	204	20	144	175	94	499	30
2018	228	23	142	191	125	465	33
2019	279	26	119	148	79	489	25
Acumulado no ano	138	17	69	69	69	330	30
Janeiro/2020	19	1	6	9	14	28	2
Fevereiro/2020	20	1	7	7	12	24	6
Março/2020	24	4	5	12	1	38	14
Abril/2020	5	1	11	8	17	29	0
Maió/2020	16	0	1	1	0	33	0
Junho/2020	13	3	10	5	13	33	3
Julho/2020	13	2	12	11	3	58	5
Agosto/2020	17	2	6	5	2	41	0
Setembro/2020	11	3	11	11	7	46	0
Comparação mês a mês							
Setembro/2019	25	2	16	14	19	38	2
Agosto/2020	17	2	6	5	2	41	0
Var. % Set/2020 / Set/2019	-56,0	50,0	-31,3	-21,4	-63,2	21,1	
Var. % Set/2020/ Ago/2020	-35,3	50,0	83,3	120,0	250,0	12,2	
Acumulado no ano							
Jan-Set/2020 (A)	138	17	69	69	69	330	30
Jan-Set/2019 (B)	218	24	92	106	72	327	15
Var. % (A)/(B)	-36,7	-29,2	-25,0	-34,9	-4,2	0,9	100,0
Acumulado de doze meses							
Out/2019 - Set/2020 (C)	188	16	85	100	69	446	40
Out/2018 - Set/2019 (D)	293	26	126	149	108	466	22
Var. % (C)/(D)	-35,8	-38,5	-32,5	-32,9	-36,1	-4,3	81,8

Fonte: INPI / AECON

Em setembro de 2020 foram apresentados 11 pedidos de registro de contratos de **uso de marcas**, com variação negativa de 35,3% em relação ao mês anterior; em relação a setembro de 2019 houve redução de 56,3%.

Foram observados em setembro de 2020, 3 pedidos de registro de contratos de **exploração de patentes e desenhos industriais**, com variação positiva de 50,0% em relação a agosto de 2020. Na comparação com setembro de 2019 também houve variação positiva de 50,0%.

Com relação aos pedidos de registro de contratos de **fornecimento de tecnologia**, em setembro de 2020 foram 11 pedidos de registro, frente a 6 pedidos apresentados em agosto de 2020, com aumento de 83,3%; em relação a setembro de 2019 ocorreu redução de 31,3%.

Relativamente aos contratos de **serviço de assistência técnica**, foram solicitados, em setembro de 2020, 11 pedidos de registro, observando-se variação positiva de 120,0% em relação a agosto de 2020; e variação negativa de 21,4% em relação a setembro de 2019.

Foram observados em setembro de 2020, 7 pedidos de registro de contrato de **franquia** frente a 2 pedidos apresentados em agosto de 2020, indicando aumento de 250,0%. Na comparação com setembro de 2019 houve queda de 63,2%.

Por sua vez, considerando os contratos de **alteração de certificado**, foram observados 46 pedidos de registro desta categoria em setembro de 2020, com variação positiva de 12,2% em relação ao mês anterior (41 pedidos); na comparação com setembro de 2019 houve variação positiva 21,1%.

Ainda, com relação aos pedidos de registro de contratos contendo **duas categorias ou mais** como objeto, não foram depositados pedidos de registro em setembro de 2020.

Figura I – Pedidos de Propriedade Industrial por Mês (Setembro/2014 – Setembro/2020)



PEDIDOS ACUMULADOS EM 12 MESES

Os depósitos acumulados de patentes, no período outubro/2019-setembro/2020, totalizaram 27.851, uma queda de 0,5% sobre o período outubro/2018-setembro/2019, quando alcançaram 27.980. Entre outubro/2019 e setembro/2020, as patentes de invenção totalizaram 25.083 depósitos, praticamente não apresentando variação sobre o período anterior, quando alcançaram 25.084. Os depósitos acumulados em 12 meses de modelos de utilidade totalizaram 2.686 depósitos, apresentando uma variação negativa de 3,8% sobre o período anterior, quando alcançaram 2.791 depósitos. Já os depósitos acumulados nos últimos 12 meses de certificados de adição totalizaram 82 depósitos, frente a 105 depósitos no período anterior (queda de 21,9%).

Os depósitos acumulados de marcas, no período outubro/2019-setembro/2020, totalizaram 255.127 pedidos, um aumento de 8,3% sobre o período anterior (235.551).

Os pedidos de desenhos industriais, no período outubro/2019-setembro/2020, totalizaram 6.356, uma expansão de 3,3% sobre o mesmo período do ano anterior, com 6.155 depósitos.

Os depósitos de programas de computador, no período outubro/2019-setembro/2020, alcançaram 2.965, indicando variação positiva de 3,7% sobre o período anterior (2.859).

Os pedidos de averbações de contratos alcançaram 1.034 pedidos no período outubro/2019-setembro/2020, indicando queda de 13,1% sobre o período anterior (1.190).

No período acumulado nos últimos 12 meses, indicações geográficas alcançaram 22 pedidos, representando expansão de 69,2% em relação ao período outubro/2018-setembro/2019 (13 pedidos); enquanto topografias de circuitos integrados alcançaram 1 pedido, frente a 4 pedidos no mesmo período do ano anterior.

Figura II - Pedidos Acumulados em 12 meses (Setembro/2014 - Setembro/2020)



EM FOCO | PERFIL DOS PEDIDOS POR PAÍS DEPOSITANTE EM 2020**➤ PATENTES**

No acumulado janeiro-setembro de 2020 foram depositados 20.134 pedidos de patentes: 18.074 de patentes de invenção, 2.001 de modelos de utilidade e 59 de certificados de adição. No total, clientes de 78 países solicitaram proteção de patentes. Entre os 10 países que mais depositaram pedidos de patentes de invenção, estiveram os Estados Unidos (30%), Brasil (21%), Alemanha e Japão (7% cada), China (5%), França e Suíça (4% cada), Holanda (3%), Reino Unido e Itália (2% cada). Entre os depósitos de modelo de utilidade, depositantes residentes do Brasil foram responsáveis por 99% dos pedidos.

No acumulado janeiro-setembro de 2020, do total de pedidos de patentes de invenção, 66% representaram a entrada na fase nacional de pedidos PCT. Nesse período, dentre os 10 países que mais depositaram pedidos de patentes de invenção, todos depositaram mais de 77% dos seus pedidos via PCT, à exceção do Brasil, com apenas 2,6% desses pedidos via PCT.

➤ MARCAS

No acumulado janeiro-setembro de 2020 foram depositados 193.505 pedidos de marcas. Nesse mês, depositantes de 94 países solicitaram proteção para suas marcas: os do Brasil foram responsáveis por 94% dos pedidos e os dos Estados Unidos, por 2%. Em seguida, vieram os pedidos da China (0,5%), Suíça (0,3%), Alemanha, Reino Unido, Japão e França (0,2% cada), Itália e Coreia do Sul (0,1% cada).

➤ DESENHOS INDUSTRIAIS

No acumulado janeiro-setembro de 2020 foram depositados 4.588 pedidos de desenhos industriais realizados por depositantes de 43 países. Entre os principais depositantes, os do Brasil foram responsáveis por 3.097 ou 68% dos pedidos, seguido pelos Estados Unidos (12%). Entre os 10 principais países ainda aparecem: Japão (4%), França (3%), Holanda, Coreia do Sul e Alemanha (2% cada), China, Reino Unido e Suíça (1% cada).

➤ CONTRATOS

No acumulado janeiro-setembro de 2020 foram depositados 772 pedidos de averbação de contratos, dos quais 330 (46%) envolveram a alteração de certificado já existente; 138 (19%) o uso de marcas; 69 (9%) o uso de franquia; 69 (9%) o serviço de assistência técnica; 69 (9%) o fornecimento de tecnologia; 30 (4%) o uso de duas ou mais categorias contratuais; e 17 (2%) a exploração de patentes e desenhos industriais. Depositantes de 21 países solicitaram averbação de contratos, sendo os pedidos, na sua maioria, protocolados por representantes do Brasil (74%), seguido por Estados Unidos com 14%, podendo ser cedente ou cessionário.

Figura III- Pedidos por País de Origem dos Depósitos (Janeiro-Setembro/2020)

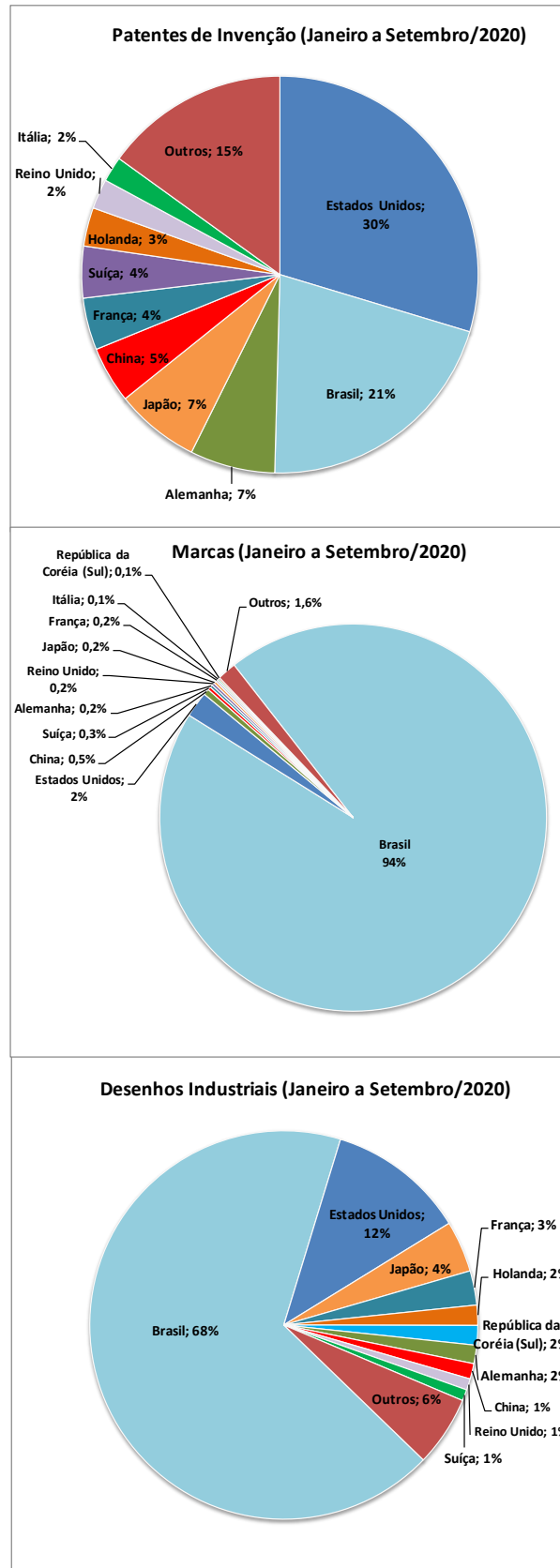

EM FOCO | DEPÓSITOS INTERNACIONAIS (PCT)

➤ **TOTAL DE DEPÓSITOS**

Foram depositados no **Organismo Receptor Brasileiro (RO/BR)** no acumulado janeiro-setembro de 2020, 406 **pedidos internacionais** (Tabela IV). Dentre eles, 196 pedidos (48,3%) por pessoa física, 183 pedidos (45,1%) efetuados por pessoa jurídica, 19 pedidos (4,7%) por Universidade/Instituição de Ensino, e 8 pedidos (2,0%) por Governo/Centro de Pesquisa (Figura IV).

Tabela IV – Pedidos de Depósito via PCT (2017 – 2020)

PATENTES	2017	2018	set/19	Jan-Set / 2019	2019	set/20	Jan-Set / 2020	Δ Set.20 / Set.19	Δ Jan-Set.20/ Jan-Set.19
Depósitos Internacionais	558	570	71	451	617	46	406	-35,2%	-10,0%

➤ **TIPO DE REQUERENTE E AUTORIDADE INTERNACIONAL DE PESQUISA (ISA)**

Dos 406 pedidos internacionais recebidos no período acumulado janeiro-setembro de 2020, 363 pedidos (89,4%) indicaram o Brasil como **Autoridade Internacional de Pesquisa (ISA/BR)**. O Escritório Europeu (ISA/EP) foi indicado em 40 pedidos (9,9%), o Escritório dos Estados Unidos (ISA/US) foi indicado em 2 pedidos (0,5%) e o Escritório da Áustria (ISA/AT) em 1 pedido (0,2%). O Escritório da Suécia (ISA/SE) não teve indicação (Figura V).

Figura IV – Depósitos internacionais no RO/BR por Tipo de Requerente (Janeiro-Setembro/2020)



Figura V– Depósitos Internacionais por Autoridade Internacional de Pesquisa (Janeiro-Setembro/2020)



➤ **TEMPO DE TRANSMISSÃO**

Em relação ao tempo transcorrido do recebimento do depósito, seu exame formal e **transmissão à Secretaria Internacional da OMPI (IB)**, no período acumulado janeiro-setembro de 2020, o INPI (RO/BR) transmitiu 401 pedidos de depósitos (98,8%) em até 1 semana, 3 pedidos (0,7%) entre 2 e 4 semanas, e 2 pedidos (0,5%) após 4 semanas. Quanto à **transmissão para a Autoridade Internacional de Pesquisa (ISA)** competente, 322 pedidos (79,3%) foram transmitidos em até 4 semanas; 48 pedidos (11,8%) após 4 semanas; 14 pedidos (3,4%) foram retirados; 21 pedidos (5,2%) estão aguardando pagamento por parte do requerente; e 1 pedido (0,2%) está aguardando tradução. Não houve nenhum pedido não reconhecido como tal. (Figura VI).

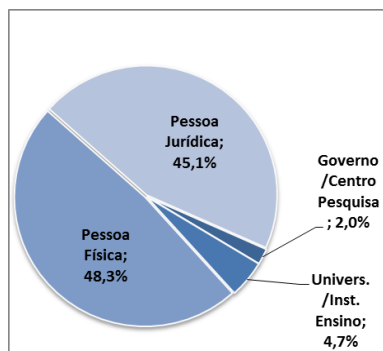
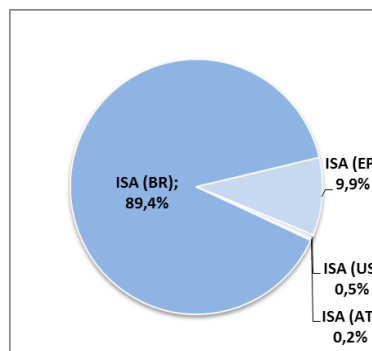
Figura VI –Tempo de Transmissão para IB e para ISA (Janeiro-Setembro/2020)

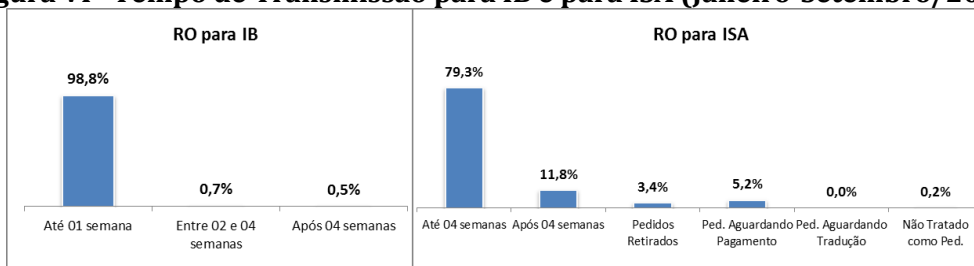

EM FOCO | PERFIL DOS PEDIDOS DE RESIDENTES EM 2020**➤ PATENTES DE INVENÇÃO**

No período acumulado janeiro-setembro de 2020, entre os 3.752 depósitos de residentes, a categoria de pessoas físicas respondeu por 1.599 depósitos ou 43% do total. Outras categorias também se destacaram: instituições de ensino e pesquisa e governo (1.034 ou 28%); empresas de médio e grande porte (658 ou 18%) e MEI, microempresa e EPP (411 ou 11%). As associações e sociedades de intuito não econômico apresentaram 49 pedidos (ou 1%). As cooperativas apresentaram 1 pedido (ou 0,03%).

➤ MODELOS DE UTILIDADE

No período acumulado janeiro-setembro de 2020, entre os 1.977 depósitos de residentes, a categoria de pessoas físicas foi responsável por 1.181 pedidos ou 60% do total. As demais categorias apresentaram a seguinte participação: MEI, microempresa e EPP (432 ou 22%), empresas de médio e grande porte (284 pedidos ou 14%), instituições de ensino e pesquisa e governo (68 ou 3%), associações e sociedades de intuito não econômico (12 ou 0,6%).

➤ MARCAS

No período acumulado janeiro-setembro de 2020, entre os 182.720 depósitos de marcas efetuados por residentes¹, destacaram-se as seguintes categorias: MEI, microempresa e EPP com 87.572 pedidos ou 48% do total; pessoas físicas (51.821 ou 28%) e empresas de médio e grande porte (38.638 ou 21%). As demais categorias apresentaram participação menor: associações e sociedades de intuito não econômico (3.542 ou 2%); instituições de ensino e pesquisa e governo (717 ou 0,4%); cooperativas (428 ou 0,2%).

➤ DESENHOS INDUSTRIAIS

No período acumulado janeiro-setembro de 2020 os residentes efetuaram 3.097 depósitos de desenhos industriais, destacando-se as seguintes categorias: pessoas físicas (1.333 pedidos ou 43%), empresas de médio e grande porte (917 ou 30%) e MEI, microempresa e EPP (786 ou 25%). Outras categorias apresentaram menor participação: associações e sociedades de intuito não econômico (31 ou 1%); instituições de ensino e pesquisa e governo (29 ou 1%); e cooperativas (1 ou 0,03%).

➤ PROGRAMAS DE COMPUTADOR

No período acumulado janeiro-setembro de 2020, entre os 2.065 depósitos de programas de computador efetuados por residentes no Brasil, destacaram-se as seguintes categorias: instituições de ensino e pesquisa e governo (730 pedidos ou 35%); pessoas físicas (527 pedidos ou 26%); empresas de médio e grande porte (484 pedidos ou 23%); MEI, microempresa e EPP (266 pedidos ou 13%), associações e sociedades de intuito não econômico (51 pedidos ou 2%) e cooperativas (7 pedidos ou 0,3%).

➤ CONTRATOS

No mês período acumulado janeiro-setembro de 2020 foram apresentados 536 pedidos de averbação de contratos por parte de residentes, sendo que 480 (90%) foram apresentados por empresas de médio e grande porte; 43 (8%) por MEI, microempresa e EPP; 5 (1%) por pessoa física; 4 (1%) por instituições de ensino e pesquisa e governo; 3 (0,6%) por cooperativas; e 1 (0,2%) por associações e sociedades de intuito não econômico.

¹ Inclui 2 pedidos de depósitos de residentes (ou 0,001% do total), efetuados em setembro de 2020, que se autodeclararam "Empresa Simples de Inovação - Inova Simples", cuja informação específica sobre a natureza jurídica do depositante ainda não está disponível.

Figura VII – Pedidos de Propriedade Industrial dos Residentes por Tipo de Depositante (Janeiro-Setembro /2020)

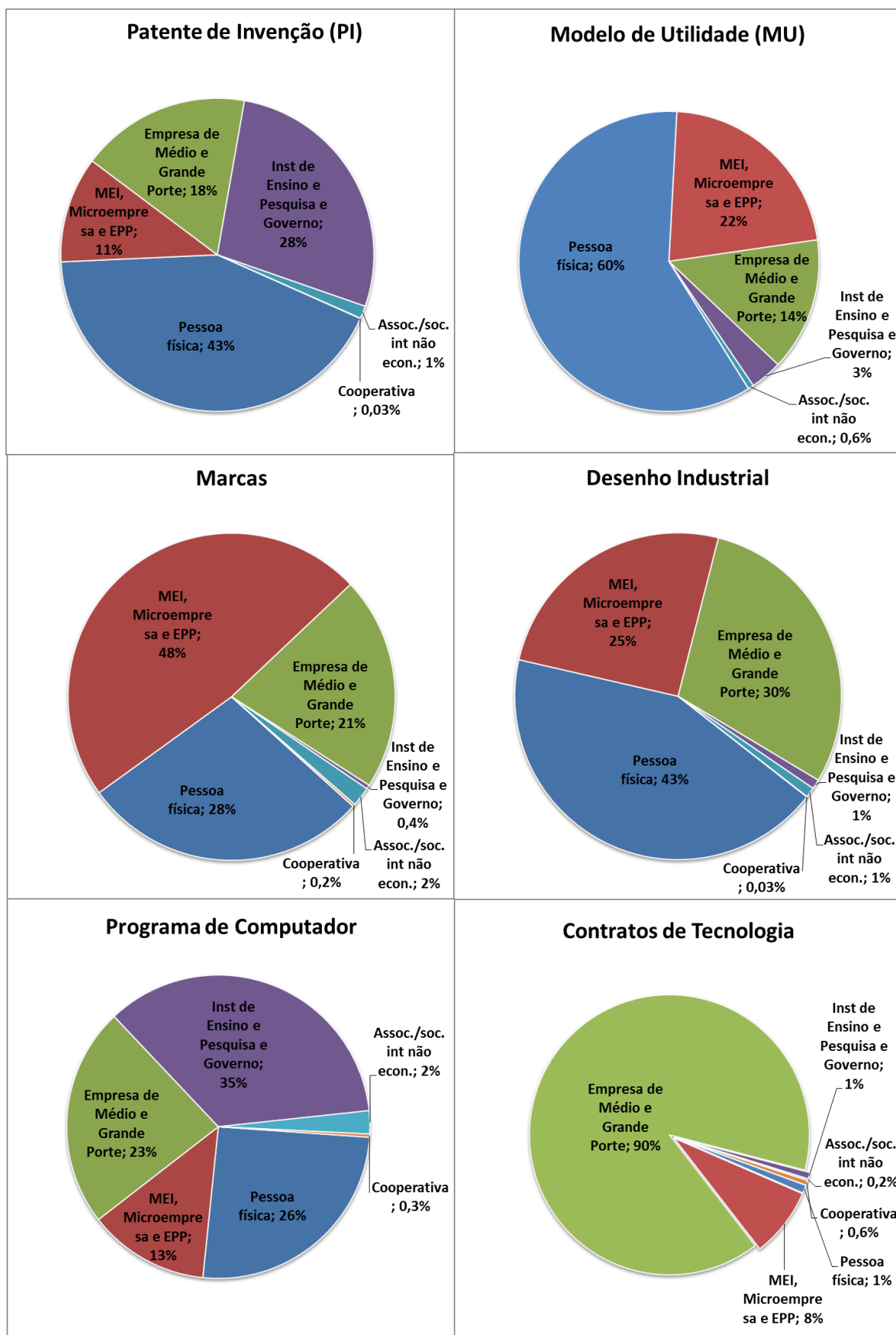

ANEXO: EVOLUÇÃO DAS DECISÕES
Tabela V – Pedidos e Decisões de Propriedade Industrial

PATENTES	2014	2015	2016	2017	2018	2019	jul/20	ago/20	set/20	2020	Set.20 / Ago.20	Δ Jan-Set.20 / Jan-Set.19
Depósitos	33.182	33.043	31.020	28.667	27.551	28.318	2.282	2.056	2.325	20.134	13,1%	-2,3%
Decisões	22.336	15.842	25.481	44.781	41.503	44.486	3.137	3.704	9.923	42.479	167,9%	36,0%
Concessões	3.123	3.895	4.771	6.250	11.090	13.750	802	799	2.119	11.750	165,2%	23,6%
Indeferimentos	2.586	2.864	3.167	4.324	5.701	5.270	236	324	783	3.186	141,7%	-18,3%
Arquivamentos	16.574	8.978	17.488	34.112	24.637	25.340	2.085	2.570	7.018	27.396	173,1%	54,6%
Desistências Homologadas	53	105	55	95	75	126	14	11	3	147	-72,7%	26,7%
MARCAS	2014	2015	2016	2017	2018	2019	jul/20	ago/20	set/20	2020	Set.20 / Ago.20	Δ Jan-Set.20 / Jan-Set.19
Depósitos	157.016	158.709	166.368	186.103	204.419	245.154	29.524	29.460	26.806	193.505	-9,0%	5,4%
Decisões	157.600	189.916	195.896	258.823	379.767	384.531	13.731	18.093	17.535	174.195	-3,1%	-42,9%
Concessões	85.810	96.050	99.938	123.362	191.813	205.846	10.405	9.298	10.390	106.946	11,7%	-34,1%
Indeferimentos	27.399	36.814	41.610	65.503	105.379	86.749	3.004	5.533	6.325	48.688	14,3%	-28,1%
Arquivamentos	42.276	56.413	51.210	65.814	75.880	84.464	322	1.049	820	14.381	-21,8%	-79,5%
Pedidos Considerados Inexistentes	2.115	639	3.138	4.144	6.695	7.472	-	2.213	-	4.180		-20,6%
DESENHOS INDUSTRIAIS	2014	2015	2016	2017	2018	2019	jul/20	ago/20	set/20	2020	Set.20 / Ago.20	Δ Jan-Set.20 / Jan-Set.19
Depósitos	6.590	6.039	6.027	6.000	6.111	6.433	615	680	556	4.588	-18,2%	-1,7%
Decisões	4.662	5.008	9.122	9.208	12.219	7.488	452	673	583	5.033	-13,4%	10,4%
Concessões	4.339	3.285	6.972	6.220	8.725	5.850	368	491	480	4.240	-2,2%	26,3%
Indeferimentos	100	215	1.381	1.392	1.199	185	1	8	1	65	-87,5%	-60,6%
Arquivamentos	223	1.508	769	1.596	1.821	795	45	137	71	402	-48,2%	-21,0%
Outros			-	-	474	658	38	37	31	326	-16,2%	-38,3%
PROGRAMAS DE COMPUTADOR	2014	2015	2016	2017	2018	2019	jul/20	ago/20	set/20	2020	Set.20 / Ago.20	Δ Jan-Set.20 / Jan-Set.19
Depósitos	1.609	1.616	1.802	1.692	2.511	3.049	287	270	287	2.065	6,3%	-3,9%
Registros	1.770	1.128	2.492	5.507	5.140	3.051	239	252	225	1.852	-10,7%	-12,8%
CONTRATOS DE TECNOLOGIA	2014	2015	2016	2017	2018	2019	jul/20	ago/20	set/20	2020	Set.20 / Ago.20	Δ Jan-Set.20 / Jan-Set.19
Depósitos	1.710	1.400	1.027	1.166	1.207	1.165	104	73	89	723	21,9%	-15,3%
Decisões	1.899	1.672	1.377	1.380	1.268	1.243	87	84	60	741	-28,6%	-19,4%
Averbações	1.771	1.383	1.245	1.107	1.085	1.022	74	64	47	628	-26,6%	-16,5%
Indeferimentos	61	43	61	23	16	14	2	-	-	9		-30,8%
Arquivamentos	67	246	59	239	138	164	10	12	10	80	-16,7%	-35,5%
Inexistente				21	29	43	1	8	3	24	-62,5%	-20,0%
INDICAÇÕES GEOGRÁFICAS	2014	2015	2016	2017	2018	2019	jul/20	ago/20	set/20	2020	Set.20 / Ago.20	Δ Jan-Set.20 / Jan-Set.19
Depósitos	12	12	5	10	7	16	1	3	-	16		60,0%
Decisões	5	4	6	4	9	12	-	-	1	9		-18,2%
Concessões	3	4	6	4	6	6	-	-	1	5		0,0%
Indeferimento	-	-	-	-	-	1	-	-	-	1		0,0%
Arquivamentos	2		-	-	3	5	-	-	-	3		-40,0%
TOPOGRAFIAS DE CIRCUITO INTEGRADO	2014	2015	2016	2017	2018	2019	jul/20	ago/20	set/20	2020	Set.20 / Ago.20	Δ Jan-Set.20 / Jan-Set.19
Depósitos	1	3	9	3	3	3	-	1	-	1		-66,7%
Registros				22	-	5	-	-	1	1		-75,0%

Fonte: INPI / AECON

Tabela VI – Pedidos e Decisões por Tipo de Patente

PATENTES DE INVENÇÃO	2018	2019	jul/20	ago/20	set/20	2020	Set.20 / Ago.20	Δ Jan-Set.20 / Jan-Set.19
Depósitos	24.857	25.396	2.002	1.766	2.105	18.074	19,2%	-1,7%
Decisões	37.788	41.232	2.953	3.471	9.650	40.606	178,0%	40,3%
Concessões	9.968	12.704	746	723	2.053	11.116	184,0%	26,4%
Indeferimentos	5.081	4.694	211	301	701	2.762	132,9%	-21,0%
Arquivamentos	22.676	23.715	1.982	2.437	6.893	26.588	182,8%	60,7%
Desistências Homologadas	63	119	14	10	3	140	-70,0%	27,3%
MODELOS DE UTILIDADE	2018	2019	jul/20	ago/20	set/20	2020	Set.20 / Ago.20	Δ Jan-Set.20 / Jan-Set.19
Depósitos	2.587	2.824	271	281	213	2.001	-24,2%	-6,5%
Decisões	3.594	3.188	179	227	264	1.820	16,3%	-19,5%
Concessões	1.098	1.022	54	74	63	614	-14,9%	-11,5%
Indeferimentos	618	570	24	23	81	416	252,2%	3,0%
Arquivamentos	1.866	1.590	101	129	120	783	-7,0%	-32,3%
Desistências Homologadas	12	6	-	1	-	7		40,0%
CERTIFICADO DE ADIÇÃO	2018	2019	jul/20	ago/20	set/20	2020	Set.20 / Ago.20	Δ Jan-Set.20 / Jan-Set.19
Depósitos	107	98	9	9	7	59	-22,2%	-21,3%
Decisões	121	66	5	6	9	53	50,0%	15,2%
Concessões	24	24	2	2	3	20	50,0%	17,6%
Indeferimentos	2	6	1	-	1	8		100,0%
Arquivamentos	95	35	2	4	5	25	25,0%	4,2%
Desistências Homologadas	-	1	-	-	-	-		-100,0%

Fonte: INPI / AECON

Figura VIII – Pedidos e Decisões de Propriedade Industrial (Setembro/2019 a Setembro/2020)

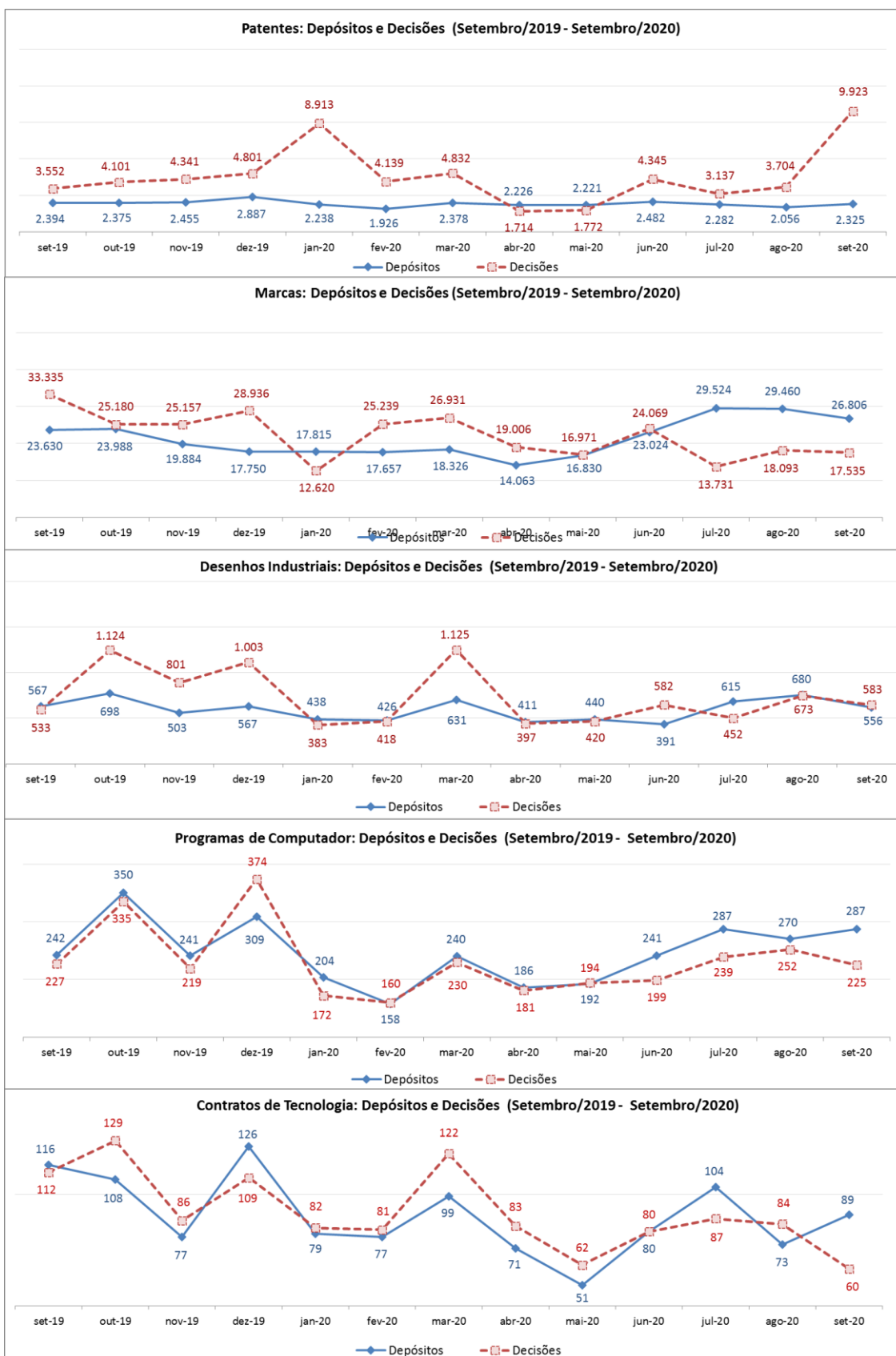

NOTAS METODOLÓGICAS

O **Boletim Mensal de Propriedade Industrial** tem como fonte os dados disponibilizados nas **Estatísticas Preliminares** no que tange aos pedidos de depósito e às decisões no INPI, no mês de referência. O caráter preliminar desses dados estatísticos se refere ao número limitado de informações contidas neste levantamento e ao dinamismo das bases de dados do INPI, que pode implicar alguma divergência em relação à coleta de dados feita em outras datas.

Os metadados e o anexo metodológico das **Estatísticas Preliminares** estão disponíveis na página da AECON no portal do INPI (<https://www.gov.br/inpi/pt-br/central-de-conteudo/estatisticas>). Em particular, com relação à elaboração do Boletim, alguns aspectos metodológicos são relevantes:

1. São considerados como pedidos de depósito aqueles protocolados no INPI na data de referência da coleta e análise dos dados, utilizando-se para aferição os dados dos registros administrativos de entradas no Sistema de Protocolo Automatizado Geral – PAG.
 - 1.1 No caso de patentes, a partir da numeração dos pedidos protocolados é possível diferenciá-los em três categorias: pedidos depositados diretamente no INPI, pedidos PCT que solicitaram entrada na Fase Nacional e os pedidos divididos (de um pedido de patente depositado anteriormente). Devido à limitação dos dados do PAG, não é possível diferenciar se os pedidos divididos se referem a pedidos originalmente depositados diretamente no INPI ou a pedidos depositados originalmente via PCT.
2. Os pedidos referem-se tanto à modalidade eletrônica como em papel, sendo que estes podem também entrar por qualquer recepção do INPI. Passaram a ser aceitos exclusivamente sob a forma de peticionamento eletrônico os requerimentos de averbação de contratos e quaisquer outras petições relacionadas no sistema e-Contratos (a partir de 01/01/2017), além dos pedidos de registro de programa de computador (a partir de 12/09/2017).
3. No PAG é aceito apenas o nome de um depositante para cada processo. Por exemplo, no caso do pedido de depósito de patente ter “n” depositantes apenas o nome de um deles consta no PAG e corresponde àquele que protocolou o pedido.
4. Os dados relativos à natureza do depositante foram estruturados conforme as informações prestadas pelos próprios, ou seja, conforme estes se apresentaram ao protocolar o pedido de depósito no PAG: instituição de ensino e pesquisa, órgão público, microempreendedor individual – MEI, microempresa, empresa de pequeno porte, associação com intuito não econômico, sociedade com intuito não econômico, pessoa física e cooperativa. Para fins de elaboração do Boletim, as empresas que se apresentaram como ‘pessoa jurídica’ foram consideradas como empresa de médio e grande porte.
5. As informações sobre as principais decisões que dão fim ao processamento do pedido foram estruturadas em conjunto com cada diretoria técnica. As decisões são publicadas na Revista da Propriedade Industrial (RPI) no mês de referência.
6. Com relação a contratos de tecnologia, na edição do Boletim de abril de 2018, a série foi retificada a partir de janeiro de 2018:
 - 6.1 Os requerimentos de averbação, que englobam os contratos novos e as petições de alteração de certificados de averbação, passaram a incluir a “alteração de dados cadastrais”.
 - 6.2 Dentre as averbações passaram a ser desconsideradas aquelas referentes à retificação de certificados.
7. A partir da edição do Boletim de outubro de 2018, as decisões de desenhos industriais passaram a incluir as decisões administrativas finais, referentes a pedido retirado, pedido inexistente e desistência homologada.

CONCEITOS RELATIVOS AO PCT

O PCT (Patent Cooperation Treaty) – Tratado de Cooperação em Matéria de Patentes é um tratado multilateral que permite a proteção patentária de uma invenção, simultaneamente, num grande número de países, por intermédio de um único depósito, chamado depósito internacional. Este tratado é administrado pela OMPI (Organização Mundial da Propriedade Intelectual) e conta com 152 países signatários, entre eles o Brasil. O seu principal objetivo é simplificar e tornar mais econômica a proteção das invenções quando a mesma for pedida em vários países.

O Organismo Receptor Brasileiro (RO/BR) trabalha com 5 Autoridades Internacionais de Pesquisa (ISA), a saber:

- ISA/AT – Escritório de Patentes da Áustria (APO);
- ISA/BR – Instituto Nacional da Propriedade Industrial (INPI);
- ISA/EP – Escritório Europeu de Patentes (EPO);
- ISA/SE – Escritório de Patentes e Registros da Suécia (SPRO) e
- ISA/US – Escritório de Patentes e Marcas dos Estados Unidos (USPTO).

As siglas que aparecem na seção “Em Foco: Depósitos Internacionais (PCT)” são:

IB (International Bureau) – Secretaria Internacional

ISA (International Search Authority) – Autoridade Internacional de Pesquisa

OMPI – Organização Mundial da Propriedade Intelectual

PCT (Patent Cooperation Treaty) – Tratado de Cooperação em Matéria de Patentes

RO (Receiving Office) – Organismo Receptor

RO/BR – Organismo Receptor Brasileiro