



**MINISTÉRIO DA ECONOMIA
INSTITUTO NACIONAL DA PROPRIEDADE INDUSTRIAL
DIRETORIA EXECUTIVA
ASSESSORIA DE ASSUNTOS ECONÔMICOS**

Boletim Mensal de Propriedade Industrial

Estatísticas Preliminares

Rio de Janeiro
Julho 2020

Instituto Nacional da Propriedade Industrial – INPI

Presidente

Cláudio Vilar Furtado

Unidade Responsável

Assessoria de Assuntos Econômicos – AECON

Vera Pinheiro (Chefe Substituta)

Portal do INPI: <https://www.gov.br/inpi/pt-br/central-de-conteudo/estatisticas>

E-mail: aecon@inpi.gov.br

Autores

Vera Pinheiro

Fernando Linhares de Assis

Gustavo Travassos

Nota: Autorizada a reprodução, desde que citada a fonte.

Assessoria de Assuntos Econômicos do INPI

Rua Mayrink Veiga 9, Centro, Rio de Janeiro, CEP 20090-910, telefone: (21) 3037-4000

Ficha catalográfica elaborada pela Biblioteca Economista Claudio Treiguer – INPI

B688 Boletim mensal de propriedade industrial: estatísticas preliminares. / Instituto Nacional da Propriedade Industrial (INPI). Presidência. Diretoria Executiva. Assessoria de Assuntos Econômicos (AECON) - -Vol. 1, n.1 (2016) - - Rio de Janeiro: INPI, 2020-

Mensal

Disponível em: <<https://www.gov.br/inpi/pt-br/central-de-conteudo/estatisticas>>

1. Propriedade industrial – Brasil - Estatísticas. 2. Propriedade industrial – Brasil - Boletim informativo. 3. Propriedade industrial – Brasil - Indicadores. I. Instituto Nacional da Propriedade Industrial (Brasil).

CDU: 347.77:31(81)

INTRODUÇÃO

O **Boletim Mensal de Propriedade Industrial** é uma publicação que tem como principal objetivo fornecer uma visão geral sobre os serviços prestados pelo INPI. São apresentados dados preliminares, obtidos a partir dos pedidos protocolados no Instituto e algumas decisões – eventos que encerram a tramitação do pedido, sejam elas de caráter técnico ou administrativo –, a partir de despachos publicados na Revista da Propriedade Industrial (RPI).

Lançado em janeiro de 2016, o Boletim é disponibilizado no portal do INPI (<https://www.gov.br/inpi/pt-br/central-de-conteudo/estatisticas>) na primeira quinzena de cada mês e tem por objetivo analisar o comportamento das estatísticas preliminares do mês anterior. Além das publicações mensais, ainda estão previstas edições extras abordando outras informações relevantes sobre o uso da propriedade industrial no Brasil.

O Boletim tem como fonte de dados as **Estatísticas Preliminares** dos depósitos de propriedade industrial do INPI que começaram a ser aferidas a partir de janeiro de 2013 pela Assessoria de Assuntos Econômicos (AECON). A Assessoria é a unidade do INPI responsável pela produção das principais estatísticas relativas à concessão de direitos de propriedade intelectual no país. Ao final desta publicação constam considerações metodológicas relevantes acerca da obtenção e tratamento dos dados utilizados. A metodologia e as tabelas completas também estão disponíveis na parte relativa às estatísticas no portal do INPI.

Em seu quinto ano de publicação, a edição de julho de 2020 do Boletim Mensal de Propriedade Industrial, apresenta os dados relativos a junho de 2020. Neste mês, os pedidos de depósito de propriedade industrial totalizaram 2.482 patentes, 23.024 marcas, 391 desenhos industriais, 241 programas de computador, 80 contratos de tecnologia e 5 indicações geográficas. Apresentaram aumento em relação ao mês anterior os pedidos de patentes (11,8%), marcas (36,8%), programas de computador (25,5%), averbação de contratos de tecnologia (56,9) e indicações geográficas (400,0%). Apresentaram redução em relação ao mês anterior os pedidos de desenhos industriais (-11,1%).

No acumulado janeiro-junho de 2020 os pedidos de depósito de propriedade industrial totalizaram 13.471 patentes, 107.715 marcas, 2.737 desenhos industriais, 1.221 programas de computador, 457 contratos de tecnologia e 12 indicações geográficas. Em relação ao mesmo período de 2019, apresentaram expansão os pedidos de indicações geográficas (140,0%). Houve redução nos pedidos de patentes (-1,3%), marcas (-3,9%), desenhos industriais (-4,8%), programas de computador (-11,2%) e averbação de contratos de tecnologia (-13,6%).

No que tange às decisões, em junho de 2020 foram concedidas 1.064 patentes e 2 indicações geográficas; registradas 18.172 marcas, 484 desenhos industriais e 199 programas de computador. Foram averbados 72 contratos de tecnologia. No mês de junho de 2020, na comparação com o mês anterior, aumentaram as concessões indicações geográficas (100,0%); os registros de marcas (73,7%), de desenhos industriais (20,7%) de programas de computador (2,6%); e as averbações de contrato (22,0%). Houve redução nas concessões de patentes (-13,3%).

Já em relação ao acumulado no período janeiro-junho de 2020, foram concedidas 8.030 patentes e 4 indicações geográficas. Foram registradas 76.853 marcas, 2.901 desenhos industriais e 1.136 programas de computador. Foram averbados 443 contratos de tecnologia. Frente ao mesmo período do ano anterior, apresentaram aumento as concessões de patentes (38,7%) e de indicações geográficas (33,3%); e os registros de desenhos industriais (60,9%). Foram observadas reduções nos registros de

marcas (-28,4%) e de programas de computador (-13,7%); e nas averbações de contratos de tecnologia (-9,8%).

Tabela I – Pedidos de Propriedade Industrial

Período	PATENTES	MARCAS	DESENHOS INDUSTRIAIS	PROGRAMAS DE COMPUTADOR	CONTRATOS	INDICAÇÕES GEOGRÁFICAS	TOPOGRAFIAS DE CIRCUITOS INTEGRADOS
Anual							
2013	34.050	163.422	6.847	1.508	1.725	6	4
2014	33.182	157.016	6.590	1.609	1.710	12	1
2015	33.043	158.709	6.039	1.616	1.400	12	3
2016	31.020	166.368	6.027	1.802	1.027	5	9
2017	28.667	186.103	6.000	1.692	1.166	10	3
2018	27.551	204.419	6.111	2.511	1.207	7	3
2019	28.318	245.154	6.433	3.049	1.165	16	3
Acumulado no ano	13.471	107.715	2.737	1.221	457	12	0
Janeiro/2020	2.238	17.815	438	204	79	2	0
Fevereiro/2020	1.926	17.657	426	158	77	1	0
Março/2020	2.378	18.326	631	240	99	2	0
Abril/2020	2.226	14.063	411	186	71	1	0
Mai/2020	2.221	16.830	440	192	51	1	0
Junho/2020	2.482	23.024	391	241	80	5	0
Comparação mês a mês							
Junho/2019	2.290	17.654	470	275	91	0	0
Mai/2020	2.221	16.830	440	192	51	1	0
Var. % Jun/2020 / Jun/2019	8,4	30,4	-16,8	-12,4	-12,1		
Var. % Jun/2020/ Mai/2020	11,8	36,8	-11,1	25,5	56,9	400,0	
Acumulado no ano							
Jan-Jun/2020 (A)	13.471	107.715	2.737	1.221	457	12	0
Jan-Jun/2019 (B)	13.642	112.136	2.876	1.375	529	5	2
Var. % (A)/(B)	-1,3	-3,9	-4,8	-11,2	-13,6	140,0	
Acumulado de doze meses							
Jul/2019 - Jun/2020 (C)	28.147	240.733	6.294	2.895	1.093	23	1
Jul/2018 - Jun/2019 (D)	27.619	218.258	6.139	2.795	1.164	11	3
Var. % (C)/(D)	1,9	10,3	2,5	3,6	-6,1	109,1	-66,7

Fonte: INPI / AECON

Em junho de 2020 os pedidos de depósito de **patentes** alcançaram 2.482, que representa aumento de 11,8% em relação a maio de 2020 e de 8,4% em relação a junho de 2019.

Os pedidos de registro de **marcas** alcançaram 23.024 em junho de 2020, que representa aumento de 36,8% em relação a maio de 2020 e de 30,4% em relação a junho de 2019.

Com relação aos pedidos de **desenhos industriais** foram 391 pedidos depositados em junho de 2020, correspondentes a uma redução de 11,1% em relação a maio de 2020 e de 16,8% sobre o mesmo mês do ano anterior.

Foram solicitados 241 pedidos de registro de **programas de computador** em junho de 2020, um aumento de 25,5% em relação a maio de 2020 e uma queda de 12,4% sobre igual período do ano anterior.

No que tange às averbações de **contratos** foram apresentados 80 pedidos no mês de junho de 2020, representando variação positiva de 56,9% em relação a maio de 2020 e variação negativa de 12,1% em relação a junho de 2019.

Em junho de 2020 foram apresentados 5 pedidos de **indicação geográfica**; não foi apresentado nenhum pedido de **topografia de circuito integrado**.

Tabela II – Pedidos de Patentes por Tipo

Período	PATENTES		
	Patentes de Invenção	Modelos de Utilidade	Certificado de Adição
Anual			
2013	30.884	3.032	134
2014	30.342	2.734	106
2015	30.219	2.718	106
2016	28.010	2.936	74
2017	25.658	2.918	91
2018	24.857	2.587	107
2019	25.396	2.824	98
Acumulado no ano	12.201	1.236	34
Janeiro/2020	2.041	191	6
Fevereiro/2020	1.726	193	7
Março/2020	2.167	204	7
Abril/2020	2.031	190	5
Mai/2020	1.997	223	1
Junho/2020	2.239	235	8
Comparação mês a mês			
Junho/2019	2.078	204	8
Mai/2020	1.997	223	1
Var. % Jun/2020 / Jun/2019	7,7	15,2	0,0
Var. % Jun/2020/ Mai/2020	12,1	5,4	700,0
Acumulado no ano			
Jan-Jun/2020 (A)	12.201	1.236	34
Jan-Jun/2019 (B)	12.241	1.358	43
Var. % (A)/(B)	-0,3	-9,0	-20,9
Acumulado de doze meses			
Jul/2019 - Jun/2020 (C)	25.356	2.702	89
Jul/2018 - Jun/2019 (D)	24.872	2.653	94
Var. % (C)/(D)	1,9	1,8	-5,3

Fonte: INPI / AECON

Em junho de 2020 foram depositados 2.239 pedidos de **patentes de invenção**, indicando aumento de 12,1% em relação a maio de 2020 e de 7,7% em relação a junho de 2019. Em relação aos **modelos de utilidade**, os pedidos alcançaram 235, com variação positiva de 5,4% em relação a maio de 2020 e de 15,2% em relação ao mesmo mês do ano anterior. Foram apresentados 8 pedidos de **certificados de adição**, frente a 1 pedido apresentado em maio de 2020 e 8 pedidos em junho de 2019.

Tabela III – Pedidos de Averbação de Contratos de Tecnologia por Categoria

Período	USO DE MARCAS	EXPLORAÇÃO DE PATENTES E DESENHOS INDUSTRIAIS	FORNECIMENTO DE TECNOLOGIA	SERVIÇO DE ASSISTÊNCIA TÉCNICA	FRANQUIA	ALTERAÇÃO DE CERTIFICADO	OUTROS (DUAS CATEGORIAS OU MAIS)
Anual							
2014	225	35	174	768	78	404	26
2015	188	37	152	555	36	401	31
2016	170	13	145	234	26	393	46
2017	204	20	144	175	94	499	30
2018	228	23	142	191	125	465	33
2019	279	26	119	148	79	489	25
Acumulado no ano	97	10	40	42	57	185	25
Janeiro/2020	19	1	6	9	14	28	2
Fevereiro/2020	20	1	7	7	12	24	6
Março/2020	24	4	5	12	1	38	14
Abril/2020	5	1	11	8	17	29	0
Maior/2020	16	0	1	1	0	33	0
Junho/2020	13	3	10	5	13	33	3
Comparação mês a mês							
Junho/2019	22	1	12	11	6	39	0
Maior/2020	16	0	1	1	0	33	0
Var. % Jun/2020 / Jun/2019	-40,9	200,0	-16,7	-54,5	116,7	-15,4	
Var. % Jun/2020/ Maior/2020	-18,8		900,0	400,0			
Acumulado no ano							
Jan-Jun/2020 (A)	97	10	40	42	57	185	25
Jan-Jun/2019 (B)	129	14	47	71	27	234	7
Var. % (A)/(B)	-24,8	-28,6	-14,9	-40,8	111,1	-20,9	257,1
Acumulado de doze meses							
Jul/2019 - Jun/2020 (C)	247	22	112	119	109	440	43
Jul/2018 - Jun/2019 (D)	246	25	115	171	81	500	26
Var. % (C)/(D)	0,4	-12,0	-2,6	-30,4	34,6	-12,0	65,4

Fonte: INPI / AECON

Em junho de 2020 foram apresentados 13 pedidos de registro de contratos de **uso de marcas**, o que representa redução de 18,8% em relação a maio de 2020 e de 40,9% na comparação com o mesmo mês do ano anterior.

Foram observados em junho de 2020, 3 pedidos de registro de contrato de **exploração de patentes e desenhos industriais** frente a nenhum pedido apresentado em maio de 2020. Na comparação com junho de 2019 houve crescimento de 200,0%.

Com relação aos pedidos de registro de contrato de **fornecimento de tecnologia**, em junho de 2020 foram 10 pedidos de registro, que representa expansão de 900,0% em relação a maio de 2020 e redução de 16,7% em relação a junho de 2019.

Relativamente aos contratos de **serviço de assistência técnica**, foram solicitados, em junho de 2020, 5 pedidos de registro, observando-se variação positiva de 400,0% em relação a maio de 2020 e variação negativa de 54,5% em relação a junho de 2019.

Foram observados em junho de 2020, 13 pedidos de registro de contrato de **franquia** frente a nenhum pedido apresentado em maio de 2020. Na comparação com junho de 2019 houve crescimento de 116,7%.

Por sua vez, considerando os contratos de **alteração de certificado**, foram observados 33 pedidos de registro desta categoria em junho de 2020, mesma quantidade do mês anterior; na comparação com junho de 2019 houve variação negativa de 15,4%.

Ainda, com relação aos pedidos de registro de contrato contendo **duas categorias ou mais** como objeto, foram depositados 3 pedidos de registro frente a nenhum pedido em maio de 2020. Também não houve pedido nessa rubrica em junho de 2019.

Figura I – Pedidos de Propriedade Industrial por Mês (Junho/2014 – Junho/2020)



PEDIDOS ACUMULADOS EM 12 MESES

Os depósitos acumulados de patentes, no período julho/2019-junho/2020, totalizaram 28.147, um aumento de 1,9% sobre o período julho/2018-junho/2019, quando alcançaram 27.619. Entre julho/2019 e junho/2020, as patentes de invenção totalizaram 25.356 depósitos, um aumento de 1,9% sobre o período anterior, quando alcançaram 24.872. Os depósitos acumulados em 12 meses de modelos de utilidade totalizaram 2.702, apresentando expansão de 1,8% sobre o período anterior, quando alcançaram 2.653. Já os depósitos acumulados nos últimos 12 meses de certificados de adição totalizaram 89, frente a 94 depósitos no período anterior (queda de 5,3%).

Os depósitos acumulados de marcas, no período julho/2019-junho/2020, totalizaram 240.733 pedidos, um aumento de 10,3% sobre o período anterior (218.258).

Os pedidos de desenhos industriais, no período julho/2019-junho/2020, totalizaram 6.294, uma expansão de 2,5% sobre o mesmo período do ano anterior, com 6.139 depósitos.

Os depósitos de programas de computador, no período julho/2019-junho/2020, alcançaram 2.895, indicando variação positiva de 3,6% sobre o período anterior (2.795).

Os pedidos de averbações de contratos alcançaram 1.093 no período julho/2019-junho/2020, indicando queda de 6,1% sobre o período anterior (1.164).

No período acumulado nos últimos 12 meses, indicações geográficas alcançaram 23 pedidos, representando expansão de 109,1% em relação ao período julho/2018-junho/2019 (11 pedidos); enquanto topografias de circuitos integrados alcançaram 1 pedido, frente a 3 pedidos no mesmo período do ano anterior.

Figura II – Pedidos Acumulados em 12 meses (Junho/2014 – Junho/2020)

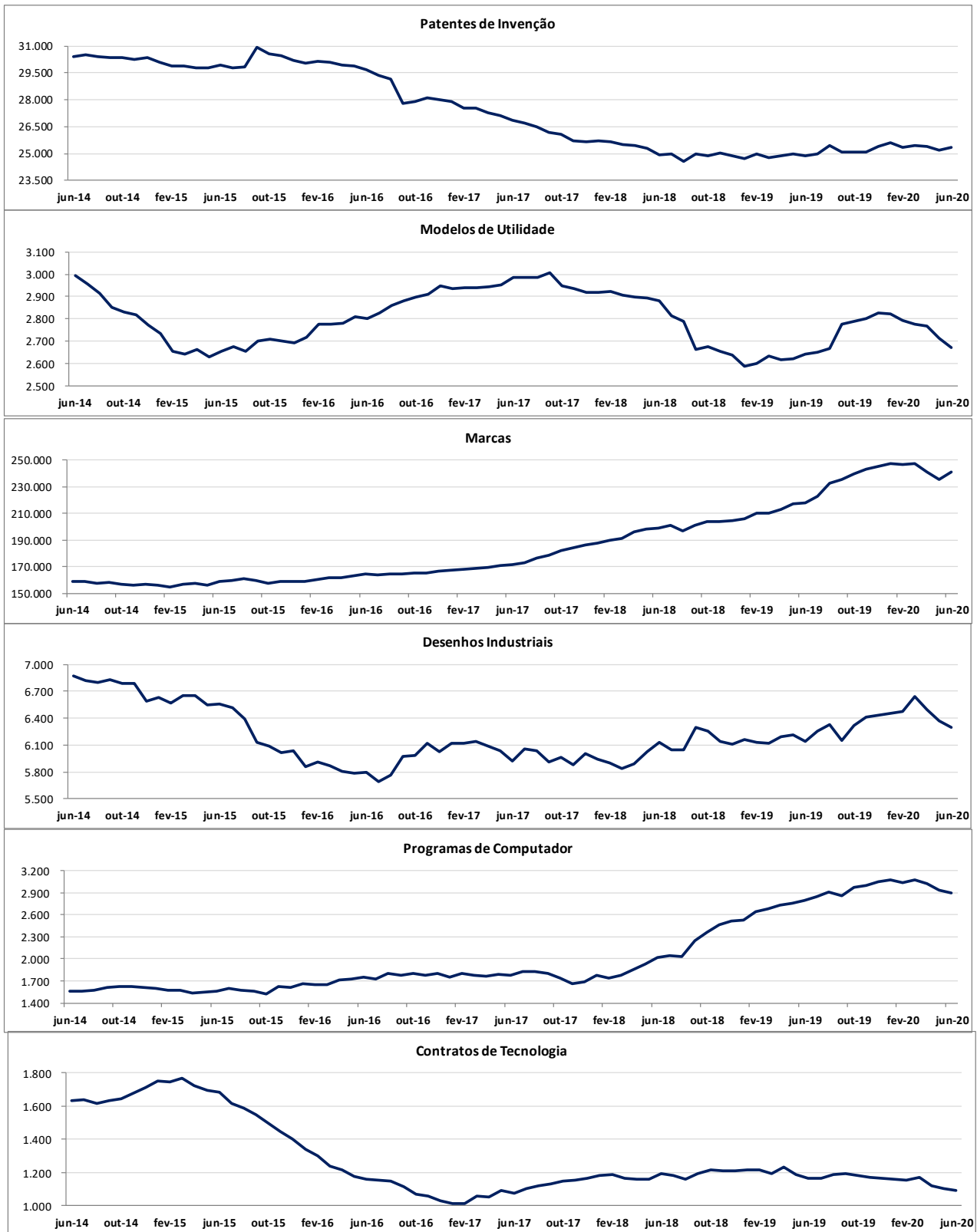

EM FOCO | PERFIL DOS PEDIDOS POR PAÍS DEPOSITANTE EM 2020**➤ PATENTES**

No acumulado janeiro-junho de 2020 foram depositados 13.471 pedidos de patentes: 12.201 de patentes de invenção, 1.236 de modelos de utilidade e 34 de certificados de adição. No total, clientes de 71 países solicitaram proteção de patentes. Entre os 10 países que mais depositaram pedidos de patentes de invenção, estiveram os Estados Unidos (30%), Brasil (19%), Alemanha e Japão (7% cada), França e China (5% cada), Suíça (4%), Holanda (3%), Reino Unido e Itália (2% cada). Entre os depósitos de modelo de utilidade, depositantes residentes do Brasil foram responsáveis por 99% dos pedidos.

No acumulado janeiro-junho de 2020, do total de pedidos de patentes de invenção, 68% representaram a entrada na fase nacional de pedidos PCT. Nesse período, dentre os 10 países que mais depositaram pedidos de patentes de invenção, todos depositaram mais de 76% dos seus pedidos via PCT, à exceção do Brasil, com apenas 2,9% desses pedidos via PCT.

➤ MARCAS

No acumulado janeiro-junho de 2020 foram depositados 107.715 pedidos de marcas. Nesse mês, depositantes de 88 países solicitaram proteção para suas marcas: os do Brasil foram responsáveis por 93% dos pedidos e os dos Estados Unidos, por 3%. Em seguida, vieram os pedidos da China (1%), Suíça, Reino Unido, Alemanha e França (0,3% cada), Japão, México e Espanha (0,2% cada).

➤ DESENHOS INDUSTRIAIS

No acumulado janeiro-junho de 2020 foram depositados 2.737 pedidos de desenhos industriais realizados por depositantes de 39 países. Entre os principais depositantes, os do Brasil foram responsáveis por 1.783 ou 65% dos pedidos, seguido pelos Estados Unidos (11%). Entre os 10 principais ainda aparecem: Japão (5%), França (3%), Holanda e Alemanha (2% cada), Coreia do Sul, Reino Unido, China e Suíça (1% cada).

➤ CONTRATOS

No acumulado janeiro-junho de 2020 foram depositados 457 pedidos de averbação de contratos, dos quais 185 (40,6%) envolveram a alteração de certificado já existente; 97 (21,3%) o uso de marcas; 57 (12,5%) o uso de franquia; 42 (9,2%) o serviço de assistência técnica; 40 (8,8%) o fornecimento de tecnologia; 25 (5,5%) o uso de duas ou mais categorias contratuais; e 10 (2,2%) a exploração de patentes e desenhos industriais. Depositantes de 16 países solicitaram averbação de contratos, sendo os pedidos, na sua maioria, protocolados por representantes do Brasil (70%), seguido por Estados Unidos com 17%, podendo ser cedente ou cessionário.

Figura III- Pedidos por País de Origem dos Depósitos (Janeiro-Junho/2020)

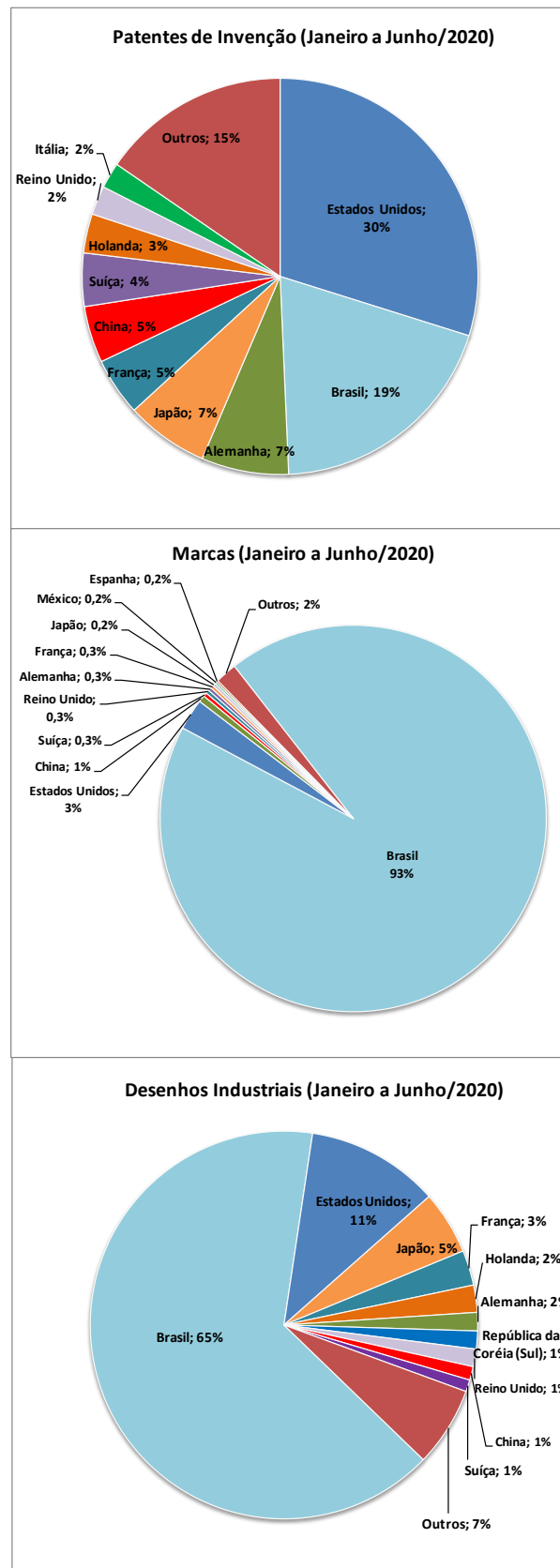

EM FOCO | DEPÓSITOS INTERNACIONAIS (PCT)

➤ **TOTAL DE DEPÓSITOS**

Foram depositados no **Organismo Receptor Brasileiro (RO/BR)** no acumulado janeiro-junho de 2020, 244 **pedidos internacionais** (Tabela IV). Dentre eles, 113 pedidos (46,3%) por pessoa física, 113 pedidos (46,3%) efetuados por pessoa jurídica, 15 pedidos (6,1%) por Universidade/Instituição de Ensino, e 3 pedidos (1,2%) por Governo/Centro de Pesquisa (Figura IV).

Tabela IV - Pedidos de Depósito via PCT (2017 - 2020)

PATENTES	2017	2018	jun/19	Jan-Jun / 2019	2019	jun/20	Jan-Jun / 2020	Δ Jun.20 / Jun.19	Δ Jan-Jun.20/ Jan-Jun.19
Depósitos Internacionais	558	570	48	262	617	44	244	-8,3%	-6,9%

➤ **TIPO DE REQUERENTE E AUTORIDADE INTERNACIONAL DE PESQUISA (ISA)**

Dos 244 pedidos internacionais recebidos no período acumulado janeiro-junho de 2020, 217 pedidos (88,9%) indicaram o Brasil como **Autoridade Internacional de Pesquisa (ISA/BR)**. O Escritório Europeu (ISA/EP) foi indicado em 25 pedidos (10,2%), o Escritório dos Estados Unidos (ISA/US) e o Escritório da Áustria (ISA/AT) foram indicados em 2 pedidos, sendo 1 pedido para cada escritório (0,4% cada). O Escritório da Suécia (ISA/SE) não teve indicação (Figura V).

Figura IV - Depósitos internacionais no RO/BR por Tipo de Requerente (Janeiro-Junho/2020)



Figura V- Depósitos Internacionais por Autoridade Internacional de Pesquisa (Janeiro-Junho/2020)



➤ **TEMPO DE TRANSMISSÃO**

Em relação ao tempo transcorrido do recebimento do depósito, seu exame formal e **transmissão à Secretaria Internacional da OMPI (IB)**, no período acumulado janeiro-junho de 2020, o INPI (RO/BR) transmitiu 243 pedidos de depósitos (99,6%) em até 1 semana e 1 pedido (0,4%) entre 2 e 4 semanas. Quanto à **transmissão para a Autoridade Internacional de Pesquisa (ISA)** competente, 192 pedidos (78,7%) foram transmitidos em até 4 semanas; 22 pedidos (9,0%) após 4 semanas; 1 pedido (0,4%) foi retirado; 27 pedidos (11,1%) estão aguardando pagamento por parte do requerente; 1 pedido não foi reconhecido como pedido (0,4%); e 1 pedido está aguardando tradução (0,4%) (Figura VI).

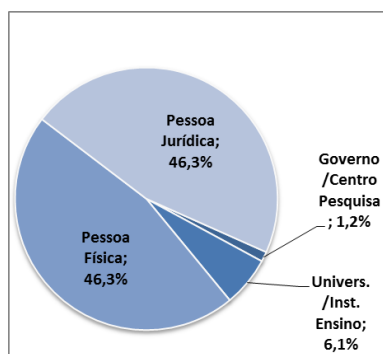
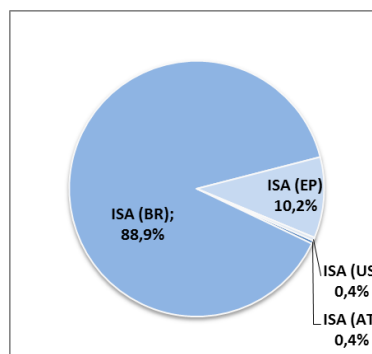
Figura VI -Tempo de Transmissão para IB e para ISA (Janeiro-Junho/2020)

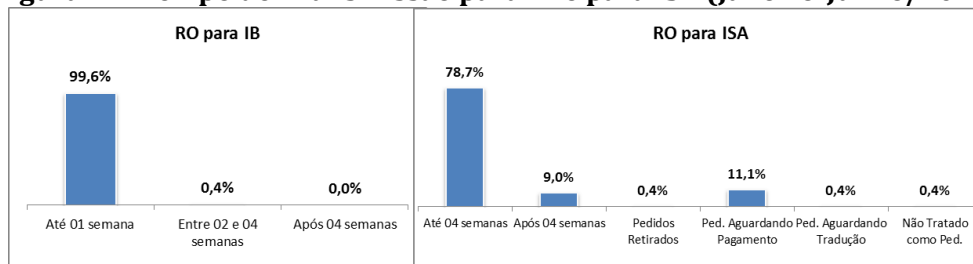

EM FOCO | PERFIL DOS PEDIDOS DE RESIDENTES EM 2020**➤ PATENTES DE INVENÇÃO**

No período acumulado janeiro-junho de 2020, entre os 2.375 depósitos de residentes, a categoria de pessoas físicas respondeu por 1.054 depósitos ou 44% do total. Outras categorias também se destacaram: instituições de ensino e pesquisa e governo (623 ou 26%); empresas de médio e grande porte (390 ou 16%) e MEI, microempresa e EPP (277 ou 12%). As associações e sociedades de intuito não econômico apresentaram 31 pedidos (ou 1%).

➤ MODELOS DE UTILIDADE

No período acumulado janeiro-junho de 2020, entre 1.222 depósitos de residentes, a categoria de pessoas físicas foi responsável por 753 pedidos ou 62% do total. As demais categorias apresentaram a seguinte participação: MEI, microempresa e EPP (244 ou 20%), empresas de médio e grande porte (178 pedidos ou 15%), instituições de ensino e pesquisa e governo (41 ou 3%), associações e sociedades de intuito não econômico (6 ou 0,5%).

➤ MARCAS

No período acumulado janeiro-junho de 2020, entre os 100.517 depósitos de marcas efetuados por residentes no Brasil, destacaram-se as seguintes categorias: MEI, microempresa e EPP com 47.085 pedidos ou 47% do total; pessoas físicas (28.079 ou 28%) e empresas de médio e grande porte (22.649 ou 23%). As demais categorias apresentaram participação menor: associações e sociedades de intuito não econômico (2.012 ou 2%); instituições de ensino e pesquisa e governo (452 ou 0,4%) e cooperativas (240 ou 0,2%).

➤ DESENHOS INDUSTRIAIS

No período acumulado janeiro-junho de 2020 os residentes efetuaram 1.783 depósitos de desenhos industriais, destacando-se as seguintes categorias: pessoas físicas (785 pedidos ou 44%), empresas de médio e grande porte (509 ou 29%) e MEI, microempresa e EPP (442 ou 25%). Outras categorias apresentaram menor participação: associações e sociedades de intuito não econômico (26 ou 1%); instituições de ensino e pesquisa e governo (20 ou 1%); e cooperativas (1 ou 0,1%).

➤ PROGRAMAS DE COMPUTADOR

No período acumulado janeiro-junho de 2020, entre os 1.221 depósitos de programas de computador efetuados por residentes no Brasil, destacaram-se as seguintes categorias: instituições de ensino e pesquisa e governo (439 pedidos ou 36%); pessoas físicas (321 pedidos ou 26%); empresas de médio e grande porte (279 pedidos ou 23%); MEI, microempresa e EPP (148 pedidos ou 12%), associações e sociedades de intuito não econômico (29 pedidos ou 2%) e cooperativas (5 pedidos ou 0,4%).

➤ CONTRATOS

No mês período acumulado janeiro-junho de 2020 foram apresentados 320 pedidos de averbação de contratos, sendo que 284 (89%) foram apresentados por empresas de médio e grande porte; 30 (9%) por MEI, microempresa e EPP; 4 (1%) por instituições de ensino e pesquisa e governo; 1 (0,3%) por associações e sociedades de intuito não econômico; e 1 (0,3%) por cooperativas.

Figura VII – Pedidos de Propriedade Industrial dos Residentes por Tipo de Depositante (Janeiro-Junho /2020)

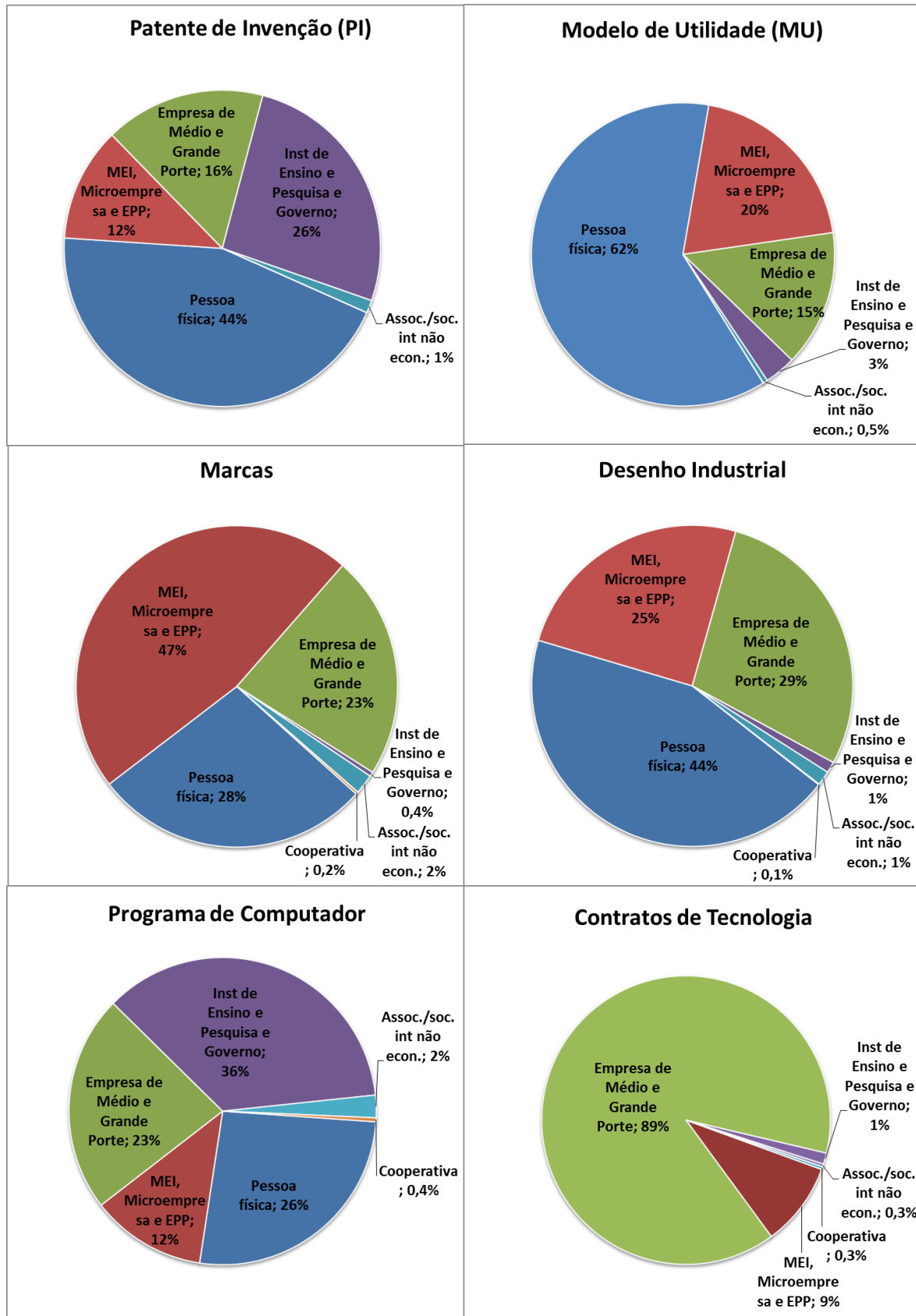

ANEXO: EVOLUÇÃO DAS DECISÕES
Tabela V – Pedidos e Decisões de Propriedade Industrial

PATENTES	2014	2015	2016	2017	2018	2019	abr/20	mai/20	jun/20	2020	Jun.20 / Mai.20	Δ Jan-Jun.20 / Jan-Jun.19
Depósitos	33.182	33.043	31.020	28.667	27.551	28.318	2.226	2.221	2.482	13.471	11,8%	-1,3%
Decisões	22.336	15.842	25.481	44.781	41.503	44.486	1.714	1.772	4.345	25.715	145,2%	30,3%
Concessões	3.123	3.895	4.771	6.250	11.090	13.750	1.461	1.227	1.064	8.030	-13,3%	38,7%
Indeferimentos	2.586	2.864	3.167	4.324	5.701	5.270	214	157	279	1.843	77,7%	-26,6%
Arquivamentos	16.574	8.978	17.488	34.112	24.637	25.340	37	384	2.986	15.723	677,6%	38,6%
Desistências Homologadas	53	105	55	95	75	126	2	4	16	119	300,0%	36,8%
MARCAS	2014	2015	2016	2017	2018	2019	abr/20	mai/20	jun/20	2020	Jun.20 / Mai.20	Δ Jan-Jun.20 / Jan-Jun.19
Depósitos	157.016	158.709	166.368	186.103	204.419	245.154	14.063	16.830	23.024	107.715	36,8%	-3,9%
Decisões	157.600	189.916	195.896	258.823	379.767	384.531	19.006	16.971	24.069	124.836	41,8%	-40,2%
Concessões	85.810	96.050	99.938	123.362	191.813	205.846	9.519	10.461	18.172	76.853	73,7%	-28,4%
Indeferimentos	27.399	36.814	41.610	65.503	105.379	86.749	6.309	6.325	5.754	33.826	-9,0%	-28,7%
Arquivamentos	42.276	56.413	51.210	65.814	75.880	84.464	2.089	185	117	12.190	-36,8%	-76,1%
Pedidos Considerados Inexistentes	2.115	639	3.138	4.144	6.695	7.472	1.089	-	26	1.967		-34,6%
DESENHOS INDUSTRIAIS	2014	2015	2016	2017	2018	2019	abr/20	mai/20	jun/20	2020	Jun.20 / Mai.20	Δ Jan-Jun.20 / Jan-Jun.19
Depósitos	6.590	6.039	6.027	6.000	6.111	6.433	411	440	391	2.737	-11,1%	-4,8%
Decisões	4.662	5.008	9.122	9.208	12.219	7.488	397	420	582	3.325	38,6%	32,3%
Concessões	4.339	3.285	6.972	6.220	8.725	5.850	370	401	484	2.901	20,7%	60,9%
Indeferimentos	100	215	1.381	1.392	1.199	185	1	7	13	55	85,7%	-58,3%
Arquivamentos	223	1.508	769	1.596	1.821	795	19	3	7	149	133,3%	-48,8%
Outros			-	-	474	658	7	9	78	220	766,7%	-23,6%
PROGRAMAS DE COMPUTADOR	2014	2015	2016	2017	2018	2019	abr/20	mai/20	jun/20	2020	Jun.20 / Mai.20	Δ Jan-Jun.20 / Jan-Jun.19
Depósitos	1.609	1.616	1.802	1.692	2.511	3.049	186	192	241	1.221	25,5%	-11,2%
Registros	1.770	1.128	2.492	5.507	5.140	3.051	181	194	199	1.136	2,6%	-13,7%
CONTRATOS DE TECNOLOGIA	2014	2015	2016	2017	2018	2019	abr/20	mai/20	jun/20	2020	Jun.20 / Mai.20	Δ Jan-Jun.20 / Jan-Jun.19
Depósitos	1.710	1.400	1.027	1.166	1.207	1.165	71	51	80	457	56,9%	-13,6%
Decisões	1.899	1.672	1.377	1.380	1.268	1.243	83	62	80	510	29,0%	-12,5%
Averbações	1.771	1.383	1.245	1.107	1.085	1.022	70	59	72	443	22,0%	-9,8%
Indeferimentos	61	43	61	23	16	14	4	-	1	7		40,0%
Arquivamentos	67	246	59	239	138	164	8	2	6	48	200,0%	-26,2%
Inexistente				21	29	43	1	1	1	12	0,0%	-45,5%
INDICAÇÕES GEOGRÁFICAS	2014	2015	2016	2017	2018	2019	abr/20	mai/20	jun/20	2020	Jun.20 / Mai.20	Δ Jan-Jun.20 / Jan-Jun.19
Depósitos	12	12	5	10	7	16	1	1	5	12	400,0%	140,0%
Decisões	5	4	6	4	9	12	-	1	5	8	400,0%	0,0%
Concessões	3	4	6	4	6	6	-	1	2	4	100,0%	33,3%
Indeferimento	-	-	-	-	-	1	-	-	-	1		0,0%
Arquivamentos	2		-	-	3	5	-	-	3	3		-25,0%
TOPOGRAFIAS DE CIRCUITO INTEGRADO	2014	2015	2016	2017	2018	2019	abr/20	mai/20	jun/20	2020	Jun.20 / Mai.20	Δ Jan-Jun.20 / Jan-Jun.19
Depósitos	1	3	9	3	3	3	-	-	-	-		-100,0%
Registros				22	-	5	-	-	-	-		-100,0%

Fonte: INPI / AECON

Tabela VI – Pedidos e Decisões por Tipo de Patente

PATENTES DE INVENÇÃO	2018	2019	abr/20	mai/20	jun/20	2020	Jun.20 / Mai.20	Δ Jan-Jun.20 / Jan-Jun.19
Depósitos	24.857	25.396	2.031	1.997	2.239	12.201	12,1%	-0,3%
Decisões	37.788	41.232	1.610	1.676	4.175	24.532	149,1%	34,7%
Concessões	9.968	12.704	1.385	1.168	999	7.594	-14,5%	41,3%
Indeferimentos	5.081	4.694	189	140	233	1.549	66,4%	-30,6%
Arquivamentos	22.676	23.715	34	365	2.929	15.276	702,5%	45,1%
Desistências Homologadas	63	119	2	3	14	113	366,7%	34,5%
MODELOS DE UTILIDADE	2018	2019	abr/20	mai/20	jun/20	2020	Jun.20 / Mai.20	Δ Jan-Jun.20 / Jan-Jun.19
Depósitos	2.587	2.824	190	223	235	1.236	5,4%	-9,0%
Decisões	3.594	3.188	103	89	163	1.150	83,1%	-22,2%
Concessões	1.098	1.022	75	57	62	423	8,8%	5,0%
Indeferimentos	618	570	25	16	44	288	175,0%	5,1%
Arquivamentos	1.866	1.590	3	15	55	433	266,7%	-45,8%
Desistências Homologadas	12	6	-	1	2	6	100,0%	200,0%
CERTIFICADO DE ADIÇÃO	2018	2019	abr/20	mai/20	jun/20	2020	Jun.20 / Mai.20	Δ Jan-Jun.20 / Jan-Jun.19
Depósitos	107	98	5	1	8	34	700,0%	-20,9%
Decisões	121	66	1	7	7	33	0,0%	-10,8%
Concessões	24	24	1	2	3	13	50,0%	18,2%
Indeferimentos	2	6	-	1	2	6	100,0%	50,0%
Arquivamentos	95	35	-	4	2	14	-50,0%	-33,3%
Desistências Homologadas	-	1	-	-	-	-		-100,0%

Fonte: INPI / AECON

Figura VIII – Pedidos e Decisões de Propriedade Industrial (Junho/2019 a Junho/2020)

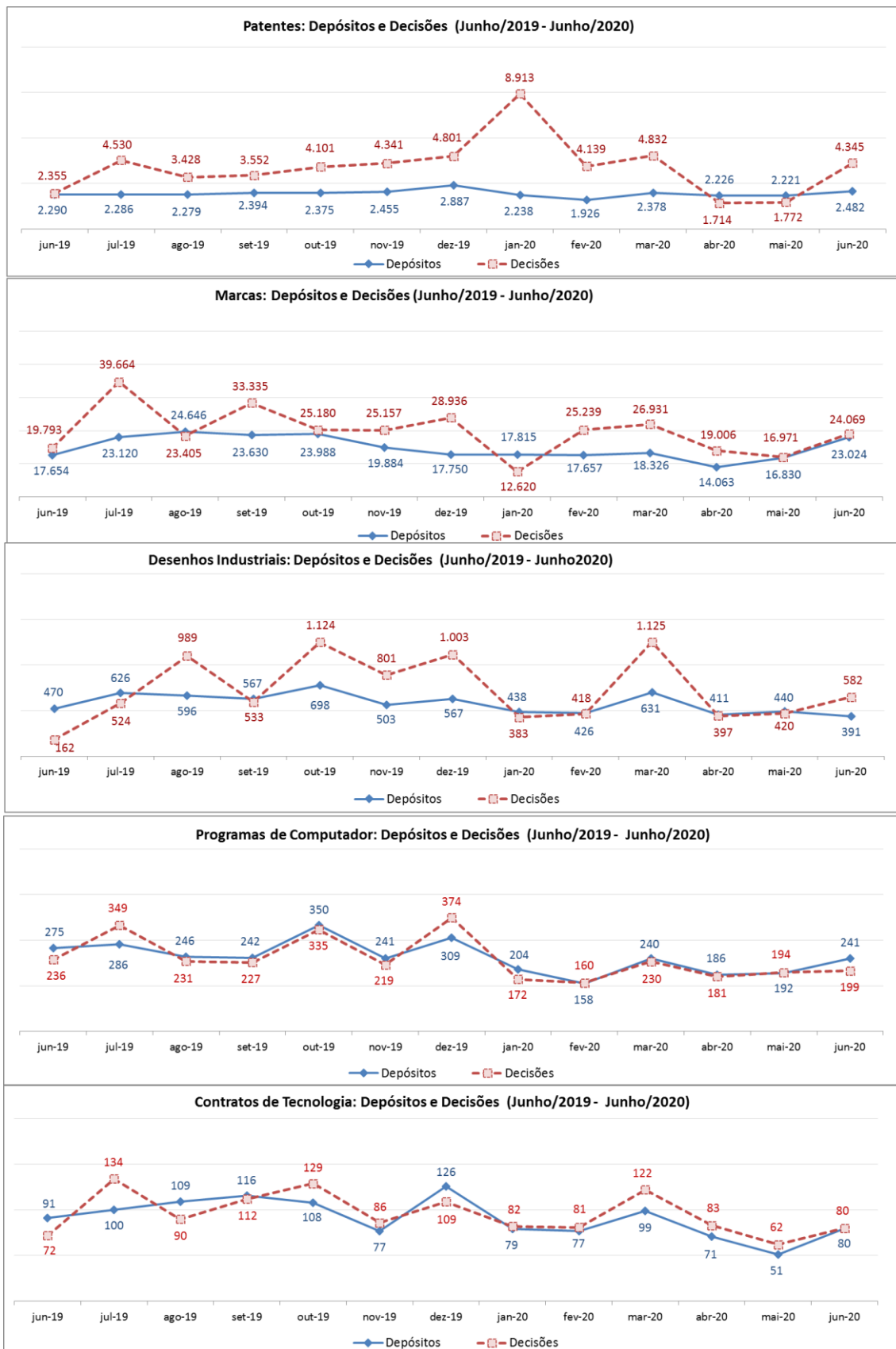

NOTAS METODOLÓGICAS

O **Boletim Mensal de Propriedade Industrial** tem como fonte os dados disponibilizados nas **Estatísticas Preliminares** no que tange aos pedidos de depósito e às decisões no INPI, no mês de referência. O caráter preliminar desses dados estatísticos se refere ao número limitado de informações contidas neste levantamento e ao dinamismo das bases de dados do INPI, que pode implicar alguma divergência em relação à coleta de dados feita em outras datas.

Os metadados e o anexo metodológico das **Estatísticas Preliminares** estão disponíveis na página da AECON no portal do INPI (<https://www.gov.br/inpi/pt-br/central-de-conteudo/estatisticas>). Em particular, com relação à elaboração do Boletim, alguns aspectos metodológicos são relevantes:

1. São considerados como pedidos de depósito aqueles protocolados no INPI na data de referência da coleta e análise dos dados, utilizando-se para aferição os dados dos registros administrativos de entradas no Sistema de Protocolo Automatizado Geral – PAG.
 - 1.1 No caso de patentes, a partir da numeração dos pedidos protocolados é possível diferenciá-los em três categorias: pedidos depositados diretamente no INPI, pedidos PCT que solicitaram entrada na Fase Nacional e os pedidos divididos (de um pedido de patente depositado anteriormente). Devido à limitação dos dados do PAG, não é possível diferenciar se os pedidos divididos se referem a pedidos originalmente depositados diretamente no INPI ou a pedidos depositados originalmente via PCT.
2. Os pedidos referem-se tanto à modalidade eletrônica como em papel, sendo que estes podem também entrar por qualquer recepção do INPI. Passaram a ser aceitos exclusivamente sob a forma de peticionamento eletrônico os requerimentos de averbação de contratos e quaisquer outras petições relacionadas no sistema e-Contratos (a partir de 01/01/2017), além dos pedidos de registro de programa de computador (a partir de 12/09/2017).
3. No PAG é aceito apenas o nome de um depositante para cada processo. Por exemplo, no caso do pedido de depósito de patente ter “n” depositantes apenas o nome de um deles consta no PAG e corresponde àquele que protocolou o pedido.
4. Os dados relativos à natureza do depositante foram estruturados conforme as informações prestadas pelos próprios, ou seja, conforme estes se apresentaram ao protocolar o pedido de depósito no PAG: instituição de ensino e pesquisa, órgão público, microempreendedor individual – MEI, microempresa, empresa de pequeno porte, associação com intuito não econômico, sociedade com intuito não econômico, pessoa física e cooperativa. Para fins de elaboração do Boletim, as empresas que se apresentaram como ‘pessoa jurídica’ foram consideradas como empresa de médio e grande porte.
5. As informações sobre as principais decisões que dão fim ao processamento do pedido foram estruturadas em conjunto com cada diretoria técnica. As decisões são publicadas na Revista da Propriedade Industrial (RPI) no mês de referência.
6. Com relação a contratos de tecnologia, na edição do Boletim de abril de 2018, a série foi retificada a partir de janeiro de 2018:
 - 6.1 Os requerimentos de averbação, que englobam os contratos novos e as petições de alteração de certificados de averbação, passaram a incluir a “alteração de dados cadastrais”.
 - 6.2 Dentre as averbações passaram a ser desconsideradas aquelas referentes à retificação de certificados.
7. A partir da edição do Boletim de outubro de 2018, as decisões de desenhos industriais passaram a incluir as decisões administrativas finais, referentes a pedido retirado, pedido inexistente e desistência homologada.

CONCEITOS RELATIVOS AO PCT

O PCT (Patent Cooperation Treaty) – Tratado de Cooperação em Matéria de Patentes é um tratado multilateral que permite a requerer a proteção patentária de uma invenção, simultaneamente, num grande número de países, por intermédio de um único depósito, chamado depósito internacional. Este tratado é administrado pela OMPI (Organização Mundial da Propriedade Intelectual) e conta com 152 países signatários, entre eles o Brasil. O seu principal objetivo é simplificar e tornar mais econômica a proteção das invenções quando a mesma for pedida em vários países.

O Organismo Receptor Brasileiro (RO/BR) trabalha com 5 Autoridades Internacionais de Pesquisa (ISA), a saber:

- ISA/AT – Escritório de Patentes da Áustria (APO);
- ISA/BR – Instituto Nacional da Propriedade Industrial (INPI);
- ISA/EP – Escritório Europeu de Patentes (EPO);
- ISA/SE – Escritório de Patentes e Registros da Suécia (SPRO) e
- ISA/US – Escritório de Patentes e Marcas dos Estados Unidos (USPTO).

As siglas que aparecem na seção “Em Foco: Depósitos Internacionais (PCT)”, à página 14, são:

IB (International Bureau) – Secretaria Internacional

ISA (International Search Authority) – Autoridade Internacional de Pesquisa

OMPI – Organização Mundial da Propriedade Intelectual

PCT (Patent Cooperation Treaty) – Tratado de Cooperação em Matéria de Patentes

RO (Receiving Office) – Organismo Receptor

RO/BR – Organismo Receptor Brasileiro