



PRESIDÊNCIA DA REPÚBLICA  
SECRETARIA-GERAL  
IMPrensa NACIONAL  
Seccional Contábil

## NOTAS EXPLICATIVAS DE 2019

A Imprensa Nacional é um órgão com personalidade jurídica de direito público, vinculado à Secretaria-Geral da Presidência da República, por meio da Medida Provisória nº 886/2019. Criada pelo Decreto de 13 de maio de 1808. Com sede no Setor de Indústrias Gráficas, Quadra 6, Lote 800, Brasília/DF.

Tem como missão “Publicizar e realizar a gestão do conhecimento sobre as informações dos atos oficiais para a sociedade e prestar serviços gráficos estratégicos à Administração Pública Federal”.

Tem como visão “Ser referência na gestão do conhecimento sobre as informações dos atos oficiais, acessíveis em plataforma digital, bem como na execução de serviços gráficos estratégicos para a Administração Pública Federal”.

A sua estrutura administrativa está organizada conforme ilustrado abaixo:

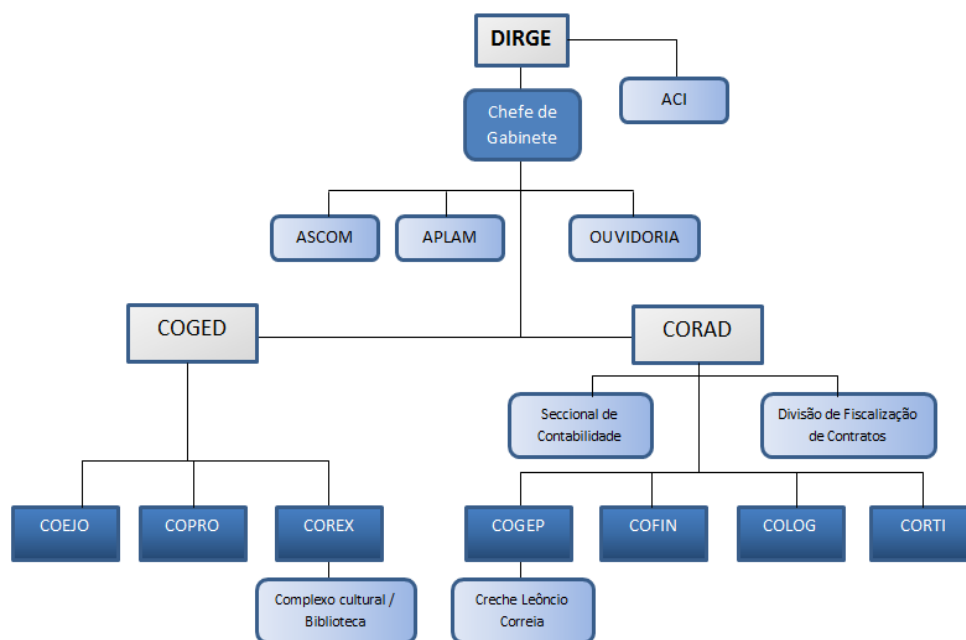

As Demonstrações Contábeis da Imprensa Nacional foram elaboradas em consonância com os dispositivos da Lei nº 4.320/1964, do Decreto-Lei nº 200/1967, do Decreto nº 93.872/1986, da Lei nº 10.180/2001 e da Lei Complementar nº 101/2000. Abrangem, também, as Normas Brasileiras de Contabilidade Técnicas do Setor Público (NBCTSP) do Conselho Federal de Contabilidade (CFC), o Manual de Contabilidade Aplicada ao Setor Público (MCASP- 8ª edição) e o Manual SIAFI.

As demonstrações contábeis foram levantadas a partir das informações do Sistema Integrado de Administração Financeira do Governo Federal (SIAFI) e tiveram como escopo as informações consolidadas a nível de órgão.

As estruturas e a composição das demonstrações contábeis estão de acordo com as bases propostas pelas práticas contábeis brasileiras (doravante modelo MCASP) e são compostas por: Balanço Patrimonial (BP); Demonstração das Variações Patrimoniais (DVP); Balanço Orçamentário (BO); Balanço Financeiro (BF); Demonstração dos Fluxos de Caixa (DFC); Demonstração das Mutações do Patrimônio Líquido (DMPL); e Notas Explicativas.

A Portaria STN nº 548/2015 dispõe sobre os prazos limites de adoção dos procedimentos contábeis patrimoniais aplicáveis aos entes da Federação. Na referida portaria foi aprovado o Plano de Implantação dos Procedimentos Contábeis Patrimoniais (PIPCP), estando os procedimentos definidos na Portaria STN nº 634/2013, e as regras aplicáveis descritas no MCASP.

No contexto da União ficaram definidos os prazos apresentados no quadro a seguir, onde colocamos a situação que se encontra cada procedimento aplicáveis na Imprensa Nacional: **implantado, em andamento, não iniciado.**

<b>Procedimento Contábil Patrimonial</b>	<b>Prazo União</b>	<b>Situação</b>
<b>PCP 3</b> - Reconhecimento, mensuração e evidenciação dos demais créditos a receber (com destaque para receitas de publicações e serviços gráficos), bem como dos respectivos encargos, multas e ajustes para perdas.	Imediato	Implantado Parcialmente**
<b>PCP 5</b> - Reconhecimento, mensuração e evidenciação das provisões por competência.	2018	Não iniciado
<b>PCP 6</b> - Evidenciação de ativos e passivos contingentes em contas de controle e em notas explicativas.	2018	Não iniciado
<b>PCP 7</b> - Reconhecimento, mensuração e evidenciação dos bens móveis e imóveis; respectiva depreciação ou exaustão; reavaliação e redução ao valor recuperável (exceto bens do patrimônio cultural e de infraestrutura).	Imediato	Implantado
<b>PCP 9</b> - Reconhecimento, mensuração e evidenciação dos bens do patrimônio cultural; respectiva depreciação, amortização ou exaustão; reavaliação e redução ao valor recuperável (quando passível de registro segundo IPSAS, NBC TSP e MCASP).	2021	Não iniciado
<b>PCP 11</b> - Reconhecimento, mensuração e evidenciação das obrigações por competência decorrentes de benefícios a empregados (ex: 13º salário, férias, etc).	Imediato	Implantado
<b>PCP 13</b> - Reconhecimento, mensuração e evidenciação das obrigações com fornecedores por competência.	Imediato	Implantado
<b>PCP 15</b> - Reconhecimento, mensuração e evidenciação de softwares, marcas, patentes, licenças e congêneres, classificados como intangíveis e eventuais amortização, reavaliação e redução ao valor recuperável.	2019	Em andamento
<b>PCP 18</b> - Reconhecimento, mensuração e evidenciação dos estoques.	2019	Em andamento

\* Com relação aos direitos a receber das publicações e serviços gráficos está em fase de desenvolvimento de novos módulos no sistema controle do faturamento.

As Principais mudanças nas práticas e procedimentos contábeis feitas pela Secretaria do Tesouro Nacional – STN, a partir de 2019, foram as descentralizações de crédito realizadas por meio de Termo de Execução Descentralizada – TED, que passaram a ser reconhecidas como créditos a receber (concedido) e obrigações a pagar (recebido), impactando o ativo e passivo da Imprensa Nacional, conforme evidenciado no Balanço Patrimonial.

A Seccional Contábil da Imprensa Nacional realiza a **conformidade contábil** das demonstrações contábeis, de acordo com os procedimentos descritos no Manual de Sistema Integrado de Administração Financeira - SIAFI. Este é um processo que visa assegurar a integridade, fidedignidade e a confiabilidade das informações constantes no SIAFI, que é o sistema do Governo Federal onde são executados os atos e fatos da gestão orçamentária, financeira e patrimonial.

Estas demonstrações contábeis foram elaboradas observando as normas contábeis vigentes no Brasil, a saber: a lei nº 4.320/64, a lei complementar nº 101/2000 – LRF, as Normas Brasileiras de Contabilidade Técnicas do Setor Público – NBC TSP, o Manual de Contabilidade Aplicada ao Setor Público 8ª edição – MCASP e o Manual SIAFI.

Existem duas **ressalvas** importantes, a saber:

**a-)** Os direitos a receber relativos as publicações e serviços gráficos não estão devidamente reconhecidos e evidenciados na contabilidade da Imprensa Nacional em função de melhorias a serem implementadas no sistema de controle do faturamento.

**b-)** O imóvel da Imprensa Nacional foi devolvido para a Secretaria do Patrimônio da União com vistas a segregação para disponibilização para outros órgãos, entretanto, a parcela que será destinada à IN ainda não foi devolvida pela SPU.

De acordo com a análise realizada nos demonstrativos contábeis e os procedimentos da conformidade contábil, **DECLARO** que as informações constantes das Demonstrações Contábeis: Balanço Patrimonial, Demonstração das Variações Patrimoniais, Balanço Orçamentário, Balanço Financeiro, Demonstração do Fluxo de Caixa e Demonstração das Mutações do Patrimônio Líquido, regidos pela Lei nº 4.320/1964, pelas Normas Brasileiras Técnicas de Contabilidade do Setor Público e pelo Manual de Contabilidade Aplicada ao Setor Público, **relativos ao 4º trimestre de 2019, refletem nos seus aspectos mais relevantes a situação orçamentária, financeira e patrimonial** da Imprensa Nacional, exceto no tocante às ressalvas apresentadas nesta declaração.

Brasília, 28 de janeiro de 2020.

**CARLOS ALBERTO DA SILVA MELO**  
CRC/DF: 7945-O/DF

## Notas Explicativas dos Itens das Demonstrações Contábeis

### Nota 01 – Caixa e Equivalentes de Caixa

	R\$			
	dez/19	dez/18	AV %	AH %
RECURSOS ORDINARIOS	618.099,10	459.018,07	0,03%	35%
FUNDO SOCIAL-PARC.DEST.EDUCACAO PUBL.E SAUDE	1.840.722,53	-	0,10%	
CONTRIBUICAO DO SALARIO-EDUCACAO	216.604,24	554.802,06	0,01%	-61%
RECURSOS PROG.ADM.PATRIM.IMOBIL.-MIN.ECONOMIA	-	234.709,62	0,00%	-100%
COMPENSACOES FINANC.P/EXPLOR.DE REC.MINERAIS	987.373,75	987.373,75	0,05%	0%
RECURSOS NAO-FINANCEIROS DIRETAM. ARRECADADOS	1.872.997.086,69	1.796.115.402,24	99,78%	4%
RECURSOS LIVRES DA SEGURIDADE SOCIAL	321.119,65	9.601,65	0,02%	3244%
FUNDO DE FISCALIZACAO DAS TELECOMUNICACOES	68.958,19	900.000,00	0,00%	-92%
REMUNERACAO DAS DISPONIB. DO TESOUREO NACIONAL	62.299,55	60.943,55	0,00%	2%
RECURSOS DIVERSOS	16.322,28	-	0,00%	
<b>Total</b>	<b>1.877.128.585,98</b>	<b>1.799.321.850,94</b>	<b>100,00%</b>	<b>104%</b>

Fonte: Siafi

Os recursos disponíveis na conta única do Tesouro Nacional relativo à Imprensa Nacional totalizaram, em dezembro de 2019, o montante de R\$ 1,8 bilhão, que em grande parte (99,78%) são relativas às arrecadações de publicações e serviços gráficos vinculados ao Fundo de Imprensa Nacional, frutos de superávits financeiros acumulados de exercícios anteriores.

### Nota 02 – Créditos a Receber

Os Créditos a Receber da Imprensa Nacional são relativos às publicações e serviços gráficos, conforme evidenciado na tabela abaixo, somam cerca de R\$ 286 milhões.

	R\$			
	dez/19	dez/18	AV %	AH %
CLIENTES	286.058.410,12	286.058.410,12	100,00%	0,00%
<b>Total</b>	<b>286.058.410,12</b>	<b>286.058.410,12</b>	<b>100,00%</b>	<b>0,00%</b>

Fonte: Siafi

Percebe-se que o valor não sofreu alteração no período, tendo em vista que está sendo implementado novos módulos do sistema de faturamento que permitirá a contabilização das devidas movimentações: faturamento, arrecadação e baixas por prescrição.

### Nota 03 – Estoques

	R\$			
	dez/19	dez/18	AV %	AH %
01 - Combustível e Lubrificantes	2.011,26	2.011,26	0,05%	0,00%
04 - Gases e Outros materiais	749,16	749,16	0,02%	0,00%
16 - Expediente	170.941,59	161.936,71	4,27%	5,56%
17 - Tecnologia da Informação	146.513,61	147.507,98	3,66%	-0,67%
19 - Embalagens	29.152,38	31.099,09	0,73%	-6,26%
21 - Copa e Cozinha	53.104,08	6.530,10	1,33%	713,22%
22 - Limpeza e higiene	119,85	119,85	0,00%	0,00%
24 - Manutenção Bens Imóveis	226.632,81	27.455,33	5,67%	725,46%
25 - Manutenção Bens Móveis	918.152,13	1.353.816,41	22,95%	-32,18%

26 - Elétrico e Eletrônico	28.784,14	28.833,82	0,72%	-0,17%
28 - Proteção e Segurança	23.520,35	25.688,58	0,59%	-8,44%
29 - Áudio, Vídeo e Foto	26.994,79	27.029,86	0,67%	-0,13%
31 - Sementes, mudas e plantas	21.126,46	2.299,94	0,53%	818,57%
39 - Manutenção Veículos	21.226,96	10.769,06	0,53%	97,11%
41 - Insumos Gráficos	2.330.738,43	1.985.143,94	58,26%	17,41%
44 - Material de sinalização visual e outros	530,00	0,00	0,01%	
<b>Total</b>	<b>4.000.298,00</b>	<b>3.810.991,09</b>	<b>100%</b>	<b>4,97%</b>

Fonte: Siafi

Do material em estoque da Imprensa Nacional os mais expressivos são os insumos gráficos que são recursos destinados à atividade finalística da instituição (58,26%) e a manutenção de bens móveis (22,95%).

## Nota 04 – Imobilizado

### Bens móveis

O imobilizado da Imprensa Nacional teve uma redução nos bens móveis de forma geral em torno de 13,77% no período, conforme evidenciado na tabela abaixo.

	R\$			
	dez/19	dez/18	AV %	AH %
Máquinas, Aparelhos, Equipamentos e Ferramentas	11.532.245,06	12.941.180,03	44,93%	-10,89%
Bens de Informática	10.128.615,24	8.474.620,37	39,46%	19,52%
Móveis e Utensílios	2.533.025,06	3.481.866,36	9,87%	-27,25%
Material Cultural, Educacional e de Comunicação	707.415,01	702.727,65	2,76%	0,67%
Veículos	699.643,67	688.541,84	2,73%	1,61%
Demais Bens Móveis	66.330,96	64.367,28	0,26%	3,05%
<b>Valor Contábil Bruto</b>	<b>25.667.275,00</b>	<b>26.353.303,53</b>	<b>100,00%</b>	<b>-2,60%</b>
Depreciação / Amortização Acumulada	-13.138.716,76	-11.823.353,18	-51,19%	11,13%
<b>Valor Contábil Líquido</b>	<b>12.528.558,24</b>	<b>14.529.950,35</b>	<b>6,89%</b>	<b>-13,77%</b>

Fonte: Siafi

Os bens de informática tiveram um acréscimo de 19,52% no período relativo a aquisições de novos equipamentos de tecnologia da informação, enquanto na conta “Móveis e Utensílios” houve um decréscimo de 27,25%, referente aos bens depreciados durante o período.

Importante destacar que do total dos bens móveis 44,93% são relativos às máquinas e equipamentos utilizados na gráfica, com destaque para a impressora rotativa, que representa cerca de R\$ 5 milhões.

Do total dos bens móveis R\$ 25,6 milhões, já foram depreciados cerca de R\$ 13 milhões até dezembro de 2019, o que representa 51,19%.

### Bens imóveis

	R\$			
	dez/19	dez/18	AV %	AH %
Benfeitorias em Propriedade de Terceiros	275.701,99	0,00	100,00%	-
<b>Valor Contábil Bruto</b>	<b>275.701,99</b>	<b>0,00</b>	<b>100,00%</b>	<b>-</b>

Fonte: Siafi

Em relação à conta Imóveis, a Imprensa Nacional não possui em seu Balanço Patrimonial nenhum registro da regularização do imóvel transferido, na sua totalidade, por meio da 2018NL800049, em 20/set/18, para a Superintendência do Patrimônio da União (UG170021/00001), que até a presente data não promoveu o rateio das partes para cada órgão ocupante, conforme descrito abaixo:

<b>TOTAL DA ÁREA INTERNA CONSTRUÍDA: 63.77m<sup>2</sup></b>	
<b>Órgãos Ocupantes</b>	<b>Área Interna Ocupada</b>
Imprensa Nacional	40.564,97m <sup>2</sup>
Advocacia-Geral da União	14.640m <sup>2</sup>
Arquivo Nacional	6.227m <sup>2</sup>
Secretaria de Gestão de Pessoas do Ministério do Planejamento	2.338,03m <sup>2</sup>

#### **Nota 05 – Intangível**

Conforme evidenciado na tabela abaixo o intangível da Imprensa Nacional são os Softwares, que totalizaram R\$ 4,6 milhões, sendo amortizados R\$ 3,1 milhões, o que representa cerca de 68%.

	R\$			
	<b>dez/19</b>	<b>dez/18</b>	<b>AV %</b>	<b>AH %</b>
Software com Vida Útil Definida	4.614.651,07	7.434.527,99	100,00%	-37,93%
Amortização Acumulada	-3.152.881,73		-68,32%	-
<b>Total</b>	<b>1.461.769,34</b>	<b>7.434.527,99</b>	<b>31,68%</b>	<b>-80,34%</b>

Fonte: Siafi

#### **Nota 06 – Fornecedores a Pagar**

	R\$			
	<b>dez/19</b>	<b>dez/18</b>	<b>AV %</b>	<b>AH %</b>
APECE SERVICOS GERAIS LTDA	6.666,80	0,00	27,07%	-
CARIMBOS BRASIL LTDA - ME	0,00	143,00	0,00%	-100,00%
ENGEMIL - ENGENHARIA	15.590,07	25.462,18	63,29%	-38,77%
SERPRO - SEDE - BRASILIA	2.374,04		9,64%	-
TECNISYS INFORMATICA	0,00	66.969,55	0,00%	-100,00%
<b>Total</b>	<b>24.630,91</b>	<b>92.574,73</b>	<b>100,00%</b>	<b>-73,39%</b>

Fonte: Siafi

Os fornecedores da Imprensa Nacional são principalmente de insumos utilizado e prestadores de serviço ao Órgão, conforme demonstrado acima. O maior saldo a pagar relaciona-se à empresa Engemil com 63,2% do valor total a pagar.

#### **Nota 07 – Outras Obrigações a Pagar**

Conforme evidenciado abaixo, a Imprensa Nacional possui um montante de R\$ 16,9 milhões de recursos a comprovar relativos aos Termos de Execução Descentralizados que foram firmados com outros órgãos da administração pública federal. Trata-se de valores recebidos para fazer frente aos serviços gráficos e publicações, visando arcar com os custos de produção. Também possui como obrigações valores a serem ressarcidos por servidores cedidos da Infraero e CEF, no valor de R\$ 287.317,63.

	R\$			
	dez/19	dez/18	AV %	AH %
Termo Execução Descentralizada - TED	16.909.578,10	0,00	98,33%	-
Obrigações Junto à Entidades Federais	287.317,63	0,00	1,67%	-
<b>Total</b>	<b>17.196.895,73</b>	<b>0,00</b>	<b>100,00%</b>	<b>-</b>

Fonte: Siafi

## Nota 08 – Patrimônio Líquido – Ajustes de Exercícios Anteriores

	R\$
Documento - Observação	dez/19
LANCAMENTO DE AMORTIZACAO ACUMULADA DOS BENS INTANGIVEIS PERTENCENTES A IN	-2.084.859,19
BAIXA DE SALDO DA CONTA 213110400, PARA REGULARIZACAO.	143,00
INCORPORACAO DE BEM CONFORME DILIGENCIA DO TCU OFICIO 3722018.	374,46
INCORPORACAO DOS EQUIP. QUE FORMAVAM EM CONJUNTO A IMPRESSORA 13933. DESTACO QUE FOI REALIZADO O TOMBAMENTO COM VALORES ATUAIS, RETIRADOS AS DEPREC. QUE JA OCORRERAM DURANTE OS ANOS, DESTACAMOS QUE ESTE NOVO REGISTRO TEM A FINALIDADE DE ATENDER A DETERMINACAO DO TCU CONFORME PROC, N 00034.003907/2018-71.	2.588.439,30
REGULARIZACAO DA CONTA 113110105 - BAIXA DE ADIANTAMENTOS DA FOLHA DE PGTO.	-184.117,24
RECLASSIFICACAO DOS SALDOS DA 237110300 - AJUSTE DE EXERCICIOS ANTERIORES DA ADM DIRETA, AUTARQUIAS, FUNDACOES E FUNDOS PARA A CONTA 237110201 SUPERAVITS OU DEFICITS DE EXERCICIOS ANTERIORES (MES DE ABERTURA).	-3.493.942,72
NAO SE APLICA	3.493.942,72
<b>Total</b>	<b>319.980,33</b>

Fonte: Siafi

Conforme demonstrado na tabela no exercício de 2019, foram feitos lançamentos em contrapartida à conta de ajustes de exercícios anteriores, com destaque para amortização de softwares relativos a exercícios anteriores no valor de R\$ 2.084.859,19 e a incorporação de equipamentos de TI, no valor de R\$ 2.588.439,30.

## Nota 09 – Folha de Pagamento – Pessoal Ativo e Encargos

As despesas com a folha de pagamento de servidores ativos da Imprensa Nacional totalizaram o montante de R\$ 20,1 milhões, uma redução de 9,14% em comparação à dez/2018, devido à redução da força de trabalho em função de aposentadoria de servidores.

	R\$			
	dez/19	dez/18	AV %	AH %
VENCIMENTOS E SALARIOS	4.549.987,07	4.860.921,22	22,58%	-6,40%
ABONOS	831.027,46	800.243,82	4,12%	3,85%
ADICIONAIS	287.193,70	356.389,10	1,43%	-19,42%
GRATIFICACOES	10.023.648,67	11.117.279,94	49,75%	-9,84%
FERIAS - RPPS	263.511,62	400.813,73	1,31%	-34,26%
13. SALARIO - RPPS	807.912,73	1.133.477,19	4,01%	-28,72%
SENTENCAS JUDICIAIS - PESSOAL ATIVO RPPS	-	5.211,42	0,00%	-100,00%
OUTROS VENC.E VANTAG.FIXAS E VARIAVEIS RPPS	-	36.765,66	0,00%	-100,00%
CONTRIBUICAO PATRONAL PARA O RPPS - INTRA	3.126.347,01	3.397.421,27	15,52%	-7,98%
CONTRIBUICOES PREVIDENCIARIAS - INSS	89.235,66	-	0,44%	-
CONTRIBUICOES PREVIDENCIARIAS - INSS	170.668,96	68.995,40	0,85%	147,36%
<b>Total</b>	<b>20.149.532,88</b>	<b>22.177.518,75</b>	<b>100,00%</b>	<b>-9,14%</b>

Fonte : Siafi

## Nota 10 – Benefícios Previdenciários e Assistenciais

A folha de inativos e pensionistas da Imprensa Nacional foi transferida para o Ministério da Economia por força do Decreto nº 9.498/2018. Desta forma, a partir de 2019 a gestão e execução da despesa passou a ser executada pelo Ministério, justificando a redução de quase 100% das despesas relacionadas aos benefícios previdenciários e assistenciais.

	R\$			
	dez/19	dez/18	AV %	AH %
PROVENTOS - PESSOAL CIVIL	24.929,40	41.191.663,85	58,91%	-99,94%
GRATIFICACOES	1.300,67	2.586.504,86	3,07%	-99,95%
13 SALARIO - PESSOAL CIVIL16/91	2.398,03	2.026.151,00	5,67%	-99,88%
SENTENCAS JUDICIAIS - APOSENTADORIAS RPPS		85.477,42	0,00%	-100,00%
DEMAIS VANTAGENS PECUNIARIAS		1.477,15	0,00%	-100,00%
PENSOES CIVIS		58.603.784,06	0,00%	-100,00%
13 SALARIO - PESSOAL CIVIL - PENSIONISTAS		2.905.588,80	0,00%	-100,00%
SENTENCAS JUDICIAIS - PENSOES RPPS		216.479,15	0,00%	-100,00%
AUXILIO FUNERAL	13.689,46	113.760,29	32,35%	-87,97%
<b>Total</b>	<b>42.317,56</b>	<b>107.730.886,58</b>	<b>100,00%</b>	<b>-99,96%</b>

Fonte: Siafi

## Nota 11 – Exploração de Bens e Serviços

Da parte das despesas com exploração de bens e serviços, destaque para os serviços técnicos profissionais que correspondem a 89% destas despesas, em função dos contratos de serviços terceirizados. Importante também destacar que a partir do exercício de 2019 a Imprensa Nacional passou a fazer amortização dos seus ativos intangíveis, conforme determina a Portaria STN 548/2015, o MCASP e o Manual SIAFI.

	R\$			
	dez/19	dez/18	AV %	AH %
CONSUMO DE MATERIAIS ESTOCADOS - ALMOXARIFADO	1.356.852,19	1.215.471,80	2,54%	11,63%
DIARIAS	15.404,31	30.687,54	0,03%	-49,80%
SERVICOS TECNICOS PROFISSIONAIS - PF	0,00	652,00	0,00%	-100,00%
SERVICOS ADMINISTRATIVOS - PF	0,00	60.090,70	0,00%	-100,00%
SERVICOS EDUCACIONAIS E CULTURAIS - PF	0,00	37.046,72	0,00%	-100,00%
SERVICOS PRESTADOS DIVERSOS - PF	175.695,16	22.384,62	0,33%	684,89%
SERVICOS TECNICOS PROFISSIONAIS	47.523.587,52	40.803.441,09	89,01%	16,47%
SERVICOS COMUNICACAO, GRAFICO E AUDIOVISUAL	0,00	650,00	0,00%	-100,00%
SERVICOS TECNICOS PROFISSIONAIS - PJ - INTRA	1.358,64	6.020,24	0,00%	-77,43%
DEPRECIACAO DE BENS MOVEIS	2.710.193,58	2.388.525,48	5,08%	13,47%
DEPRECIACAO DE BENS IMOVEIS	0,00	891.630,05	0,00%	-100,00%
AMORTIZACAO DE INTANGIVEL	1.606.775,38	0,00	3,01%	-
<b>Total</b>	<b>53.389.866,78</b>	<b>45.456.600,24</b>	<b>100,00%</b>	<b>17,45%</b>

Fonte: Siafi

## Nota 12 - Execução da Receita Orçamentária

No Balanço Orçamentário evidencia que a Imprensa Nacional arrecadou em 2019, com receitas de serviços gráficos e publicações, o montante de R\$ 202 milhões, Observa-se uma redução de 2,38% em comparação com dez/2018.

R\$

	dez/19	dez/18	AV %	AH %
RECEITA INDUSTRIAL	80.492.441,01	82.212.316,43	39,83%	-2,09%
OUTRAS RECEITAS - PRIMARIAS	112.500,00	0,00	0,06%	-
RECEITA INDUSTRIAL-INTRA	121.474.123,74	124.795.369,12	60,11%	-2,66%
<b>Total</b>	<b>202.079.064,75</b>	<b>207.007.685,55</b>	<b>100,00%</b>	<b>-2,38%</b>

Fonte: Siafi

Conforme gráfico abaixo, dos R\$ 203,5 milhões da receita prevista para o exercício de 2019, foram arrecadados R\$ 202 milhões, o que representa 99,26% do valor total para o ano.

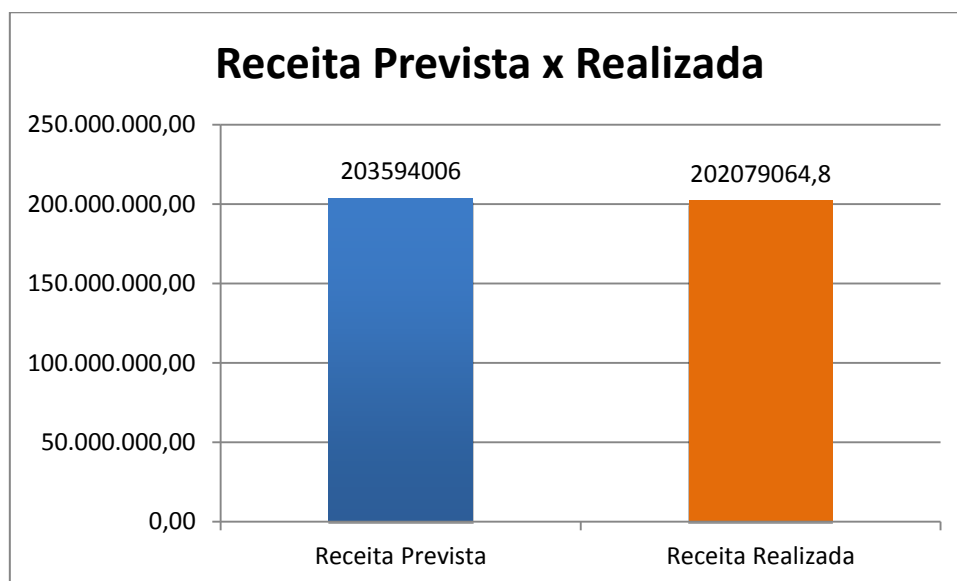

### Nota 13 - Execução da Despesa Orçamentária

Conforme demonstrado na tabela abaixo, da dotação de R\$ 265 milhões, a Imprensa Nacional empenhou até dez/2019 cerca de 30%, ou seja, R\$ 80 milhões. Do total empenhado, liquidou cerca de 83% no período, e pagou cerca 95% das despesas liquidadas.

Nota-se que da dotação de R\$ 150 milhões de Pessoal e Encargos Sociais foram empenhados, aproximadamente, somente R\$ 28 milhões. Esse fato se justifica devido à folha de pessoal inativos e pensionistas ter sido transferida para o Ministério da Economia por força do Decreto 9.498/2018.

R\$

	DOTACAO ATUALIZADA	DESpesas EMPENHADAS	DESpesas LIQUIDADAS	DESpesas PAGAS
PESSOAL E ENCARGOS SOCIAIS	150.949.717,00	27.980.044,81	22.884.573,77	20.326.584,62
OUTRAS DESPESAS CORRENTES	46.444.513,00	51.862.459,61	43.971.600,61	43.719.948,55
INVESTIMENTOS	600.000,00	187.773,78	21.520,50	21.520,50
RESERVA DE CONTINGENCIA	67.865.037,00			
<b>Total</b>	<b>265.859.267,00</b>	<b>80.030.278,20</b>	<b>66.877.694,88</b>	<b>64.068.053,67</b>
Fonte: Siafi	<b>100,00%</b>	<b>30,10%</b>	<b>83,57%</b>	<b>95,80%</b>

A Imprensa Nacional recebeu até dez/2019 o montante de R\$ 10,9 milhões de créditos descentralizados via TED – Termo de Execução Descentralizada, para fazer frente aos custos para prestação de serviços gráficos e publicações. Desse valor, empenhou R\$ 9,3 milhões e liquidou e pagou 8 milhões, conforme tabela abaixo.

R\$

	<b>DOTACAO ATUALIZADA</b>	<b>DESPESAS EMPENHADAS</b>	<b>DESPESAS LIQUIDADAS</b>	<b>DESPESAS PAGAS</b>
SENADO FEDERAL	120.121,88	120.121,88	120.121,88	120.121,88
PRESIDENCIA DA REPUBLICA	315.175,66	315.175,66	134.043,05	134.043,05
MINIST. DA CIEN, TECNOL, INOV E COMUNICACOES	901.356,00	901.356,00	875.155,67	875.155,67
INSTITUTO DE PESQUISA ECONOMICA APLICADA-IPEA	160.000,00	160.000,00	100.000,00	100.000,00
FUNDACAO ESCOLA DE ADMINISTRACAO PUBLICA	122.169,00	116.169,00	116.169,00	116.169,00
FUNDO NACIONAL DE DESENVOLVIMENTO DA EDUC	1.957.092,92	369.314,03	116.370,39	116.370,39
ARQUIVO NACIONAL	461.196,13	461.196,13	350.696,26	350.696,26
DEPARTAMENTO DE POLICIA RODOVIARIA FEDERAL	67.038,16	67.038,16	67.038,16	67.038,16
AGENCIA NACIONAL DE VIGILANCIA SANITARIA	332.925,55	332.925,55	332.925,55	332.925,55
MINIST. DA TRANSPARENCIA, FISCALIZACAO E CGU	241.513,80	241.513,80	198.438,53	198.438,53
MINISTERIO DA INFRAESTRUTURA - MINFRA	106.000,00	99.172,91	72.714,60	72.714,60
COMANDO DA MARINHA	5.903,20	0,00	0,00	0,00
FUNDO DO EXERCITO	4.923.020,00	4.923.020,00	4.915.816,00	4.915.816,00
DEPARTAMENTO NAC. DE OBRAS CONTRA AS SECAS	200.000,00	200.000,00	60.000,00	60.000,00
MINISTERIO DO TURISMO	150.000,00	150.000,00	118.382,00	118.382,00
MINISTERIO DA CIDADANIA	354.879,50	354.879,50	43.361,50	43.361,50
FUNDACAO CULTURAL PALMARES	34.500,00	34.500,00	34.500,00	34.500,00
FUNDO NACIONAL DE CULTURA	85.140,00	85.140,00	85.140,00	85.140,00
ADVOCACIA-GERAL DA UNIAO - AGU	228.046,84	228.046,84	150.561,34	150.561,34
MINISTERIO DOS DIREITOS HUMANOS - MDH	208.761,50	208.761,50	149.645,21	149.645,21
<b>Total</b>	<b>10.974.840,14</b>	<b>9.368.330,96</b>	<b>8.041.079,14</b>	<b>8.041.079,14</b>
Fonte: Siafi	<b>100,00%</b>	<b>85,36%</b>	<b>85,83%</b>	<b>100,00%</b>