

Projeto Gestão Florestal para a Produção Sustentável na Amazônia

Cooperação Financeira Brasil-Alemanha
Ministério de Agricultura, Pecuária e Abastecimento -
Serviço Florestal Brasileiro
Ministério do Meio Ambiente -
Instituto Chico Mendes de Conservação da Biodiversidade
KfW Entwicklungsbank
BMZ N° 2003 66 658

6º Relatório Anual **da Consultoria Internacional do Projeto** Janeiro a Dezembro de 2020

Apresentado pelo Consórcio liderado por:
NIRAS - IP Consult GmbH, Stuttgarter Str. 48
D-70469 Stuttgart / República Federal de Alemanha
Telefone: +49 (0)711 89 69 05-0
Fax: +49 (0)711 85 29 59
E-mail: Alfred.Buck@ip-consult.de
Internet: www.ip-consult.de

Nota:

O presente relatório faz parte dos serviços de consultoria internacional no marco do Projeto Gestão Florestal para a Produção Sustentável na Amazônia. As opiniões expressas no presente relatório são aquelas dos consultores e comprometem unicamente a eles.

Lista de abreviaturas e siglas

CE	Comitê Estratégico
CEx	Coordenação Executiva
CGPLAN	Coordenadora Geral de Planejamento Operacional e Orçamento
CGTI	Coordenação Geral de Tecnologia da Informação
CGU	Controladoria Geral da União
COFIEIX	Comissão de Financiamentos Externos
CI	Consultoria Internacional
CNCP	Consultor Nacional de Curto Prazo
DCM	Diretoria de Concessão Florestal e Monitoramento
DIMAN	Diretoria de Criação e Manejo de Unidades de Conservação
DIPLAN	Diretoria de Planejamento, Administração e Logística
FLONA	Floresta Nacional
FPF	Florestas Públicas Federais
FS	Fundo Suplementar do Projeto
GR 01	Gerência Regional Norte
ICMBio	Instituto Chico Mendes de Conservação de Biodiversidade
KfW	Banco Alemão de Desenvolvimento (<i>KfW Entwicklungsbank</i>)
LPF	Laboratório de Produtos Florestais
MAPA	Ministério da Agricultura, Pecuária e Abastecimento
MMA	Ministério do Meio Ambiente
NGI	Núcleo de Gestão Integrada
N.O.	Não Objeção
PAAC	Plano Anual de Aquisições e Contratações
PAOF	Plano Anual de Outorga Florestal
POA	Plano Operativo Anual
PEC	Projeto Estratégico Corporativo
POG	Plano Operativo Geral
PPI	Programa de Parcerias de Investimentos
SFB	Serviço Florestal Brasileiro
TdR	Termo de Referência
UE	Unidade de Execução
UC	Unidade de Conservação

RESUMO EXECUTIVO

Contexto Geral

- O ano de 2020 foi marcado pela pandemia do novo coronavírus (Sars-coV-2 Covid 19) e pela substituição do trabalho presencial nas instituições parceiras do Projeto por atividades remotas via internet, causando impactos na sua execução.
- Além dos impactos causados pela pandemia, a reestruturação do ICMBio e as mudanças dos tomadores de decisão em posições chave também acarretaram na desaceleração das ações do Projeto.

Contexto Político-Institucional

- O Decreto Nº 10.234 de 11 de fevereiro de 2020 aprovou a estrutura regimental e remanejou cargos do Instituto Chico Mendes de Conservação da Biodiversidade, o que refletiu em algumas mudanças nos pontos focais nas coordenações regionais das Florestas Nacionais apoiadas pelo Projeto. O novo organograma do ICMBio está organizado em Gerências Regionais e Bases Avançadas. As FLONA apoiadas pelo Projeto estão sob governança da Gerência Regional Norte (GR 01) localizada em Santarém-PA.
- O governo federal anunciou no dia 19 de fevereiro a inclusão da concessão florestal no portfólio de 22 projetos do Programa de Parcerias de Investimentos (PPI/PEC06) que contemplam o manejo florestal sustentável em Florestas Nacionais apoiadas pelo Projeto Gestão Florestal (<http://www.florestal.gov.br/ultimas-noticias/1870-governo-federal-inclui-concessao-florestal-no-portfolio-de-prioridades-do-ppi>).
- Em julho de 2020, houve alteração na coordenação da Unidade Executora do Projeto por parte do ICMBio em Brasília.
- Em 22 de setembro de 2020, Fernando Cesar Lorencini assumiu a presidência do Instituto Chico Mendes de Conservação da Biodiversidade (ICMBio). Lorencini anteriormente ocupava a função de Diretor de Planejamento, Administração e Logística (DIPLAN) do ICMBio.

Contexto de execução:

- Em 07/01/2020 foi encaminhado para o KfW a solicitação de Não Objeção ao POG e POA/PAAC 2020. No dia 01/04/2020 a Coordenação do Projeto obteve a N.O. emitida pelo KfW.
- A Consultoria Internacional apoiou o SFB e ICMBio e forneceu subsídios técnicos para atender a demanda da auditoria referente ao exercício de 2019 por parte da Controladoria Geral da União (CGU). O relatório com resultados foi encaminhado no dia 01 de julho de 2020 onde não constava nenhuma recomendação ao Projeto.

- A extensão do prazo de execução do Projeto demandou esforços dos executores, SFB e ICMBio que foram assessorados pela CI. Em 10 de setembro de 2020, o secretário-executivo da COFIEIX assinou a recomendação Nº 0013, de 2 de setembro de 2020 que aprovou a prorrogação do prazo de desembolso dos recursos do Projeto para até 31 de dezembro de 2023.
- O MAPA autorizou a concessão para o manejo florestal sustentável na Floresta Nacional (FLONA) do Amapá (AP), por meio da portaria nº 257, de 05 de agosto de 2020. No dia 15 de setembro de 2020 foi publicado o Edital 01/2020 de Concorrência Pública para Concessão Florestal da FLONA do Amapá. O processo de concessão encontra-se em andamento, em fase de análise das propostas.
- A obra do ICMBio da Gerência Regional Norte (GR 01) em Santarém está em andamento com aproximadamente 42,5% de execução. Prazo de entrega da obra: maio 2021.
- A obra da Unidade Regional de Santarém do SFB esteve paralisada em 2020 devido a questionamentos jurídicos do MAPA e o processo teve andamento após entendimento entre a administração do SFB e a Consultoria Jurídica do MAPA com a assessoria da CI.
- Em 04 de setembro, a coordenação do Projeto solicitou ao KfW o aumento do valor disponível no Fundo Suplementar, bem como o aumento do limite para envio de aprovação do KfW para aquisições e contratações.
- Atividades não presenciais do Projeto, como reuniões, preparação de novas consultorias de curto prazo (TdR), processos de aquisição (*shopping*), gestão de contratos em andamento e relatoria, continuaram sendo executadas pelo SFB e ICMBio em regime de *home office* com o apoio da Consultoria Internacional em 2020.

Necessidades de Ação

- A prioridade do governo brasileiro para os assuntos relacionados às concessões florestais demonstra a importância crescente das Florestas Nacionais para cadeias de valor de produtos florestais sustentáveis e abre perspectivas para novas cooperações neste setor.
- Maior interação do KfW com ICMBio e SFB, visando melhorar a articulação com os parceiros, mantendo diálogos estratégicos sobre avanços e desdobramentos do Projeto no setor florestal.
- Agilidade nos processos de Não Objeção e autorização ao uso do Fundo Suplementar por parte do KfW facilitam o cumprimento dos compromissos assumidos e otimizam os processos.

INTRODUÇÃO

Este é o sexto relatório anual da Consultoria Internacional. Abrange o período de janeiro a dezembro de 2020 e inclui também o relato trimestral do período de outubro a dezembro de 2020.

O Projeto Gestão Florestal para a Produção Sustentável na Amazônia (BMZ Nº 2003 66 658) é executado pelo Ministério da Agricultura, Pecuária e Abastecimento (MAPA) por intermédio do Serviço Florestal Brasileiro (SFB) e pelo Ministério do Meio Ambiente (MMA) por intermédio do Instituto Chico Mendes de Conservação da Biodiversidade (ICMBio). O Projeto é co-financiado pela Cooperação Financeira Alemã por meio do KfW *Entwicklungsbank* (Banco Alemão de Desenvolvimento). Os serviços de consultoria são prestados pelo Consórcio NIRAS- IP Consult / NIRAS / DETZEL, denominados neste relatório de Consultoria Internacional (CI).

Conforme o Acordo em Separado firmado entre MMA e KfW, o gerenciamento do Projeto é realizado pela Coordenação Executiva (CEX) e pelo Comitê Estratégico (CE), ambos nomeados por Portaria Ministerial. A CEX possui como atribuições o gerenciamento técnico, administrativo, operacional e financeiro do Projeto. É subordinada ao CE e é composta por um coordenador executivo, um representante do SFB, outro do ICMBio e dois coordenadores das respectivas Unidades de Execução do Projeto (UE). A Coordenação Executiva é composta por:

Serviço Florestal Brasileiro – SFB

Paulo Henrique Marostegan de Carneiro – *Diretor de Concessões Florestais e Monitoramento – DCM/SFB (titular)*. Email: paulo.carneiro@florestal.gov.br

Cristina Galvão Alves – *Coordenadora Geral de Concessões Florestais (suplente)*. Email: cristina.alves@florestal.gov.br

Instituto Chico de Mendes de Conservação da Biodiversidade – ICMBio

Tatiana Mendonça Fajardo Gonçalves – *Coordenadora Geral de Planejamento Operacional e Orçamento – CGPLAN/ICMBio*. Email: tatiana.fajardo@icmbio.gov.br

As Unidades de Execução do Projeto (UE) são compostas por:

Serviço Florestal Brasileiro – SFB

Paulo Henrique Marostegan de Carneiro – *Diretor de Concessões Florestais e Monitoramento – DCM/SFB (titular)*

Cristina Galvão Alves – *Coordenadora Geral de Concessões Florestais (suplente)*

Instituto Chico de Mendes de Conservação da Biodiversidade - ICMBio

Tatiana Mendonça Fajardo Gonçalves – *Coordenadora Geral de Planejamento Operacional e Orçamento* – CGPLAN/ICMBio.

Os relatórios trimestrais e anuais da CI têm a finalidade de informar o KfW e a CEx de forma objetiva e sucinta sobre o avanço dos serviços de consultoria prestados e o desenvolvimento da execução do Projeto, possibilitando, assim, um acompanhamento efetivo do mesmo.

O atual relatório concentra-se nos seguintes tópicos:

- Resumo Executivo;
- Principais resultados e necessidades de ação no período;
- Atividades realizadas por componentes;
- Serviços prestados pela Consultoria Internacional;
- Estado de implementação;
- Atividades previstas para o próximo trimestre.

PRINCIPAIS RESULTADOS E NECESSIDADES DE AÇÃO NO PERÍODO DO RELATÓRIO

O SFB e o ICMBio seguiram suas atividades em 2020 com o apoio da Consultoria Internacional, apesar do contexto da pandemia do novo coronavírus, com atividades remotas.

No primeiro trimestre de 2020 foram agendadas reuniões com os *backstoppers* do Projeto (30/03 a 02/04/2020) e uma reunião do SFB com indígenas e madeireiros da região da FLONA de Humaitá (22 e 23/03/2020). No entanto, com a declaração da Organização Mundial da Saúde – OMS em 11 de março de 2020 sobre a pandemia causada pelo novo coronavírus (Covid-2019), medidas foram adotadas pelos países e estas agendas foram suspensas.

No âmbito do Programa de Parcerias de Investimentos – PPI, o SFB apresentou o Projeto Estratégico Corporativo 6 (PEC 6) com o objetivo de promover a ampliação da produção florestal, por meio do aumento da área de florestas públicas federal sob regime de concessão florestal em 300%. Das 18 florestas públicas previstas para concessão florestal no PEC 6, 12 são Florestas Nacionais apoiadas pelo Projeto Gestão Florestal. A prioridade política no MAPA se concretiza na estratégia operacional do SFB de ampliação da área em concessão florestal. Neste sentido, já estão em andamento com recursos do Projeto estudos de logística preparatórios para início dos processos de concessão em 5 FLONA (Florestas Nacionais de Pau-Rosa, Balata Tufari, Iquiri, Mulata e Jatuarana). O processo de concessão

da FLONA do Amapá encontra-se em fase de análise de propostas e há previsão de realização de audiência pública para a concessão da UMF III da FLONA do Jamari para fevereiro de 2021.

Para o fortalecimento da estratégia de ampliação das áreas em concessão, o SFB também realizou contratação de consultorias nacionais de curto prazo:

- Aprimoramento das planilhas utilizadas na construção da análise de viabilidade econômico-financeira das concessões florestais.
- Fortalecimento e moderação da Plataforma Saberes da Floresta.
- Reestruturação do ambiente tecnológico geo do SFB para processamento e disponibilização de imagem do cadastro nacional de florestas públicas.
- Desenvolvimento de estudos sobre o aproveitamento de resíduos madeireiros para geração de energia e produção de *pellets*.
- Elaboração de um dicionário de dados contemplando todas as fontes de informações do SFB junto com a Coordenação Geral de Tecnologia da Informação (CGTI) do SFB.
- Criação de projeto gráfico, diagramação e arte final para as publicações do Plano Anual de Outorga Florestal - Paof 2021.

O ICMBio foi reestruturado, passando de 11 Coordenações Regionais para 5 Gerências Regionais, uma em cada região do país. As FLONA apoiadas pelo Projeto estão sob governança da Gerência Regional Norte (GR 01) localizada em Santarém-PA. A reestruturação foi realizada devido à política interna do ICMBio de racionalização de recursos humanos e financeiros (orçamentário), resultando em uma verticalização de sua organização institucional. Essas mudanças resultaram na alteração do quadro de pessoal, inclusive na Unidade Executora do ICMBio. Ao longo do ano de 2020, a CI buscou continuamente o estabelecimento de uma boa interação junto à Unidade Executora para dar continuidade aos fluxos de comunicação e ações do Projeto.

Em 10 de setembro de 2020, o secretário-executivo da COFLEX assinou a recomendação Nº 0013, de 2 de setembro de 2020, que aprova a prorrogação do prazo de desembolso dos recursos do Projeto para até 31 de dezembro de 2023 por parte do Governo Brasileiro (aprovação da COFLEX de 02/09/2020 - Anexo 12).

No dia 15 de setembro de 2020 foi publicado o Edital 01/2020 de Concorrência Pública para Concessão Florestal da Floresta Nacional do Amapá (AP). Estão participando do processo licitatório 12 empresas e a área a ser concedida ao manejo florestal totaliza 264,5 mil hectares.

A obra da Unidade Regional de Santarém do SFB, com 60% de sua execução concluída, esteve paralisada em 2020 devido a questionamentos jurídicos do MAPA referente à contratação da segunda colocada do processo licitatório. Os questionamentos foram sanados com o apoio da CI, em novembro de 2020, e a empresa responsável pela retomada da obra está devidamente contratada. A empresa apresentou novo cronograma da obra com prazo de finalização de 4 meses. A obra será entregue em 2021.

A obra da Gerência Regional Norte (GR 01) do ICMBio em Santarém (antiga Coordenação Regional CR 03) encontra-se em andamento com 42,5% de execução. Em 2020, as atividades de construção foram reduzidas em função da pandemia do novo coronavírus. O projeto de reforma da sede da FLONA do Pau-Rosa está em revisão e tem previsão de início das obras para 2021.

O ICMBio deu seguimento à agenda de restauração florestal nas Florestas Nacionais por meio de reuniões de planejamento com a CI e gestores das FLONA do Tapajós e do Bom Futuro. Os Termos de Referência para contratação de consultoria para elaboração do Projeto Executivo de recomposição de áreas degradadas nas FLONA do Tapajós e do Bom Futuro foram concluídos em dezembro de 2020. A contratação será realizada por meio do Fundo Suplementar do Projeto no início de 2021.

Em 2020 a equipe do ICMBio contratou, por meio do Fundo Suplementar, serviços para confecção de *patches* com a logo do projeto para aplicação em mochilas, no âmbito do componente 6, ações de divulgação do Projeto.

Foram solicitadas as seguintes Não Objeções e autorizações de utilização do Fundo Suplementar ao KfW:

Assunto	Executor	Tipo	Data da Solicitação	Status
POG, POA, PAAC 2020	SFB e ICMBio	N.O.	07 de janeiro de 2020	N.O. enviada em 01 de abril de 2020
Aquisições de equipamentos (drones e quadriciclos)	ICMBio	N.O.	01 de abril de 2020	N.O. enviada em 16 de junho de 2020
Obras/reformas da FLONA de Pau Rosa	ICMBio	N.O.	12 de fevereiro de 2020 por carta registrada (Correio)*	N.O. enviada em 28 de julho de 2020
Estudos de viabilidade técnica e econômica da utilização de resíduos do processamento industrial da madeira em usinas termoeletricas na região de Altamira (PA).	SFB	Autorização (FS)	20 de julho de 2020	Autorização enviada em 5 de agosto de 2020

Assunto	Execu- tor	Tipo	Data da Solicitação	Status
Estudo de viabilidade técnica e econômica da produção de pellets para exportação a partir de resíduos do processamento industrial da madeira na Região Purus-Madeira.	SFB	Autori- zação (FS)	20 de julho de 2020	Autorização enviada em 5 de agosto de 2020
Inventário Florestal FLONA de Mulata e Balata-Tufari (licitação)	SFB	N.O.	08 de setembro de 2020	N.O. enviada em 15 de setembro de 2020
Inventário Florestal FLONA de Mulata e Balata-Tufari (assinatura de contrato)	SFB	N.O.	19 de novembro de 2020	N.O. enviada em 8 de dezembro de 2020
Estudos logísticos FLONA Balata Tufari, Pau-Rosa, Iquiri	SFB	Autori- zação (FS)	11 de setembro de 2020	Autorização enviada em 28 de outubro de 2020
POA/PAAC 2021	SFB e ICMBio	N.O.	29 de dezembro de 2020	N.O. enviada em 29 de janeiro de 2021

* Solicitação enviada sem o conhecimento da CI e, portanto, sem parecer técnico (reenviado em 14 de julho de 2020 por email).

RECOMENDAÇÕES DE AÇÕES

- A prioridade do governo brasileiro para os assuntos relacionados às concessões florestais (PPI/PEC06) demonstra a importância crescente das Florestas Nacionais para cadeias de valor de produtos florestais sustentáveis e abre perspectivas para novos projetos de cooperação financeira neste setor.
- Maior interação do KfW com ICMBio e SFB, visando melhorar a articulação com os parceiros, mantendo diálogos estratégicos sobre avanços e desdobramentos do Projeto no setor florestal.
- Agilidade nos processos de Não Objeção e autorização ao uso do Fundo Suplementar por parte do KfW facilitam o cumprimento dos compromissos assumidos e otimizam os processos.

ATIVIDADES DO PROJETO

COMPONENTE 1 - ESTRUTURA REGIONAL DO SFB

Obras das Unidades Regionais

O novo contrato para finalização da obra da UR de Santarém assinado com a empresa Matos Engenharia e Comércio Eireli Ltda. sofreu um reequilíbrio econômico de R\$ 93.872,77, referente aos exercícios de 2018 e 2019, totalizando R\$1.200.623,05.

A obra da Unidade Regional de Santarém do SFB esteve paralisada em 2020 devido a questionamentos jurídicos do MAPA referente à contratação da segunda colocada do processo licitatório. Os questionamentos foram sanados com o apoio da CI, em novembro de 2020, e a empresa responsável pela retomada da obra está devidamente contratada. A empresa apresentou novo cronograma da obra com prazo de finalização de 4 meses. Até o momento, os pagamentos correspondem a 60% do valor total da obra. A obra será entregue em 2021.

Resumo da Obra da UR/SFB Santarém:

- Valor da Obra: R\$ 2.932.712,10
- Valor Pago: R\$ 1.825.961,82
- Saldo: R\$ 1.106.750,28
- Reequilíbrio econômico (2018 a 2019): R\$ 93.872,77
- Saldo a executar: R\$ 1.200.623,05
- Percentual de avanço financeiro: 60%
- Data da última medição: 2018
- Percentual de avanço executivo: 60%

Equipar as Unidades Regionais

Em relação à multa referente ao contrato de aquisição dos veículos tipo picape adquiridos em 27/09/2016, apesar do SFB ter atendido o parecer jurídico da AJUR/SFB com entendimento de que o valor da multa deve retornar ao caixa do Tesouro Nacional, a Consultoria Internacional mantém o entendimento de que este valor deve retornar às contas do Projeto, conforme previsto no "Item 3.6 b" do Acordo em Separado. Ainda falta um posicionamento oficial por parte do SFB sobre o assunto. A CI propõe uma reunião entre o KfW e a CEx do Projeto para chegar a um entendimento comum e acordo final sobre este assunto.

Ao longo de 2020 foram realizadas reuniões com os procuradores do MAPA/SFB que emitiram parecer favorável para a realização da Tomada de Preço (*Shopping*).

O SFB realizou processo de Tomada de Preço (*Shopping*) para aquisição de equipamentos de áudio e vídeo, a saber: 4 gravadores de áudio, 2 câmeras filmadoras digitais, 2 malas rígidas para transporte de material, 3 projetores portáteis. Os equipamentos foram entregues e aguardam o pagamento. Esse processo inédito na instituição no âmbito do Projeto teve apoio da Consultoria Internacional e será utilizado como referência para futuras aquisições.

COMPONENTE 2 - IMPLEMENTAÇÃO DE FLORESTAS NACIONAIS

Demarcação e Sinalização

Ao longo de 2020, o ICMBio realizou com o apoio da CI, quatro pesquisas de mercado para levantamento de preços para compor o processo de licitação e contratação de empresa para realizar a demarcação e sinalização das FLONA do Bom Futuro (RO), Amana (PA) e Mulata (AM). As pesquisas não obtiveram êxito. Essa ausência de respostas das empresas consultadas pode estar relacionada ao contexto da pandemia do novo coronavírus. A licitação só poderá ser realizada após o estudo de mercado e avaliação do jurídico, com previsão para o primeiro semestre de 2021.

Planos de Manejo e Inventários Florestais

O Plano de Manejo da FLONA do Bom Futuro (RO) foi elaborado em 2018, passou pelos trâmites de aprovação do ICMBio e pela análise do Conselho de Defesa Nacional, e foi publicado na Portaria Nº 852 de 10 de agosto de 2020.

O Plano de Manejo da FLONA do Jatuarana foi elaborado em 2018. A Portaria Nº 751 de 6 de dezembro de 2019 aprovou o Plano de Manejo da FLONA do Jatuarana e foi publicada em 8 de janeiro de 2020 no Diário Oficial da União.

O Plano de Manejo da FLONA de Mulata (PA) foi iniciado em 2019 e finalizado em 2020, conforme Portaria Nº 832, de 6 de agosto de 2020.

O ICMBio está elaborando Acordo de Cooperação e Plano de Trabalho com a EMBRAPA para realização do inventário florestal não-madeireiro da FLONA do Amapá.

A Consultoria Internacional apoiou a equipe do Núcleo de Gestão Integrada (NGI) Maués do ICMBio na elaboração do Termo de Referência para contratação da consultoria para estruturação do sistema produtivo do pau-rosa, produção de sementes, mudas e óleo. O Termo de Referência para contratação desta consultoria foi finalizado pela equipe do NGI/Maués com contribuições do SFB. Esta aproximação entre as instituições é importante para o sucesso das atividades na FLONA do Pau Rosa e para fortalecer as ações na região, facilitando o alcance dos objetivos propostos. O início do processo de contratação por meio do Fundo Suplementar está previsto para o primeiro semestre de 2021.

O processo de contratação de empresa(s) para realização de inventários florestais nas FLONA de Jatuarana (AM), Iquiri (AM), Pau-Rosa (AM), conta com N.O. do KfW de 06/03/2020. Os contratos foram assinados e publicados no Diário Oficial da União em 17/03/2020.

As empresas contratadas pelo SFB para a realização dos inventários florestais iniciaram as atividades conforme planejado, mas acabaram sendo impactadas pela pandemia do novo coronavírus. Os inventários florestais devem ser finalizados em 2021.

O SFB também iniciou mais dois processos licitatórios para contratação de empresas especializadas para realização de inventários florestais das FLONA de Mulata (PA) e Balata-Tufari (AM). Os contratos foram assinados com as empresas vencedoras do certame, Progaia Engenharia e Meio Ambiente Ltda. e Inovar Engenharia e Consultoria Ambiental Eireli, e publicados no Diário Oficial da União em 10/12/2020, após N.O. do KfW (08/12/2020).

Obras

Para a reforma da sede da FLONA do Pau Rosa, o ICMBio recebeu a N.O. do KfW em 28 de julho de 2020. O projeto de reforma da sede da FLONA está em revisão e o início das obras está previsto para o primeiro semestre de 2021.

A obra da Gerência Regional Norte – GR 01 do ICMBio em Santarém (PA) teve início em julho de 2019 e encontra-se em andamento. No ano de 2020, para evitar a propagação novo coronavírus, as atividades foram executadas em ritmo reduzido. O prazo estimado para conclusão da obra não foi alterado (maio de 2021).

Resumo da obra da GR 01 do ICMBio:

- Valor da Obra: R\$ 4.289.974,12
- Valor Pago: R\$ 1.423.332,45
- Saldo: R\$ 2.866.641,67
- Percentual de avanço financeiro: 33%
- Data da última medição: 28/07/2020
- Percentual de avanço executivo: 42,5%

Equipamentos

O ICMBio realizou levantamento junto aos gestores das 24 FLONA quanto aos equipamentos previstos no POA/PAAC 2020 e solicitou N.O. ao KfW em 01 de abril de 2020 para adesão em duas atas de registro de preço, sendo: 1) Pregão eletrônico nº 1/2020 referente à aquisição de quadriciclo e drone; 2) Pregão eletrônico nº 14/2019 referente à aquisição de veículos. O KfW enviou a respectiva N.O. em 30 de junho de 2020.

Sobre a aquisição dos quadriciclos, a Ata de Registro de Preços nº 01/2020 foi devidamente assinada, o valor encontra-se empenhado para tais aquisições, aguardando a entrega dos equipamentos.

A empresa não assinou a Ata de Registro de Preços para a aquisição dos drones em função da variação cambial (alta do dólar).

Gestão das FLONA

Em 2020 o Projeto apoiou de forma contínua a gestão das 24 FLONA através da aquisição de materiais de campo e logística.

A CI apoiou o ICMBio na elaboração de termos de referência relacionados à gestão das FLONA apoiadas pelo Projeto (aquisição de veículos, quadriciclo, drones, computadores, impressoras), conforme POA/PAAC 2020.

Reunião de Conselho Consultivo

As reuniões de conselhos estão prejudicadas em função da pandemia do novo coronavírus. O ICMBio segue as orientações da Organização Mundial da Saúde, evitando aglomerações de pessoas em reuniões presenciais.

Está prevista para fevereiro de 2021 a primeira reunião virtual do Conselho Consultivo da FLONA do Jamari com apoio do Projeto por meio do Fundo Suplementar.

Concessões
Florestais -
SFB

No primeiro trimestre de 2020, o SFB deu continuidade à consulta pública sobre o edital de concessão florestal da Floresta Nacional de Humaitá, cujo prazo para recebimento de contribuições foi estendido até 21 de fevereiro de 2020. O Relatório Final contendo a sistematização das contribuições recebidas durante a audiência pública e através dos demais canais de comunicação do SFB foi concluído em julho de 2020, com o apoio da CI por meio de consultoria nacional de curto prazo.

O SFB organizou a realização de uma reunião com os Povos Indígenas Jiahui, Tenharin e Parintintin e com grupos locais de madeireiros para o período compreendido entre os dias 21 e 23 de março de 2020, com o objetivo de tratar da proposta do edital de concessão florestal da FLONA de Humaitá. Esta proposta de agenda resultou dos encaminhamentos da reunião técnica realizada em 20/11/2019, prévia à audiência pública em Humaitá. Durante a semana de 9 de março, a Consultoria Internacional apoiou a equipe do SFB na organização logística das reuniões e na elaboração de termos de referência para contratação de serviços. Entretanto, com a declaração da Organização Mundial da Saúde da pandemia do novo coronavírus (11/03/2020), as organizações indígenas e o SFB resolveram suspender as reuniões e atividades planejadas. Diante da impossibilidade de realizar as reuniões planejadas, a CI apoiou por meio do Fundo Suplementar, as lideranças do Povo Indígena Jiahui na realização de uma expedição de campo para levantamento de coordenadas geográficas de áreas de interesse destes povos que poderiam estar sobrepostas às Unidades de Manejo Florestal - UMF propostas pelo SFB no Edital para a concessão florestal da FLONA de Humaitá/AM. A expedição foi realizada em maio de 2020 e os dados coletados em campo pelos indígenas foram plotados no mapa da FLONA com as UMF propostas. Foi detectada a sobreposição de pontos de interesse e de uso dos indígenas com as UMF IV e V. Os mapas, juntamente com o levantamento do Etnozoneamento do Plano de Gestão Territorial e Ambiental - PGTA da Terra Indígena - TI Jiahui, estão servindo de base para a discussão da definição do desenho das UMF IV e V (Anexo 6). O assunto está sendo tratado pelo SFB com lideranças do Povo Indígena Jiahui e com técnicos da Funai e do ICMBio.

Em 09 de março de 2020 foi publicado no Diário Oficial da União

a Resolução Nº 114 de 19 de fevereiro de 2020, favorável à qualificação no âmbito do Programa de Parcerias de Investimentos - PPI dos projetos de concessão florestal das Florestas Nacionais de Humaitá e de Iquiri e da Gleba Castanho, todas localizadas no Estado do Amazonas.

O MAPA autorizou a concessão para o manejo florestal sustentável na Floresta Nacional (FLONA) do Amapá, por meio da Portaria nº 257, de 05 de agosto de 2020. A autorização atende o dispositivo do Plano Anual de Outorga Florestal (Paof) 2020, que listou a FLONA do Amapá dentre as florestas públicas federais passíveis de concessão florestal. Ao todo, 265 mil hectares serão destinados à concessão florestal. A FLONA do Amapá é apoiada pelo Projeto, que em 2019 viabilizou a realização de uma série de ações preparatórias para as concessões florestais como as Audiências Públicas (aquisição de materiais e serviços de comunicação: folders, banners, spots de rádio, filmagem e publicação em jornal), por meio do Fundo Suplementar. No dia 15 de setembro de 2020 foi publicado o Edital 01/2020 de Concorrência Pública para Concessão Florestal da FLONA do Amapá. Doze empresas apresentaram os documentos de habilitação, propostas técnica e financeira. O processo encontra-se atualmente em análise pelo SFB.

A CI apoiou por meio do Fundo Suplementar, o planejamento das concessões florestais, através do desenvolvimento de ferramentas de geoprocessamento para o modelo do Plano Anual de Outorga Florestal (Paof). O Paof é o documento que descreve todas as Florestas Públicas Federais (FPF) passíveis de serem submetidas a processos de concessão no ano em que vigorar. É um instrumento de gestão de florestas públicas, sendo também uma etapa obrigatória para o processo de concessão florestal. O SFB abriu consulta pública sobre o Paof 2021, onde consta a lista das florestas públicas aptas a receber a concessão florestal, dentre elas 12 são apoiadas pelo Projeto.

A CI também apoiou a Diretoria de Concessão Florestal e Monitoramento (DCM), por meio do Fundo Suplementar, na contratação de serviço de designer gráfico para diagramação do Paof 2021. A versão preliminar do Paof 2021, em fase de diagramação, está disponível no link: <http://www.florestal.gov.br/documentos/publicacoes/4567-paof-2021-revisao-final-15julho20/file>

A CI apoiou a DCM ainda nas seguintes atividades:

- Elaboração de termo de referência e contratação de consultoria nacional de curto prazo (CNCP) para elaboração de um dicionário de dados contemplando todas as fontes de informações do SFB junto com a Coordenação Geral de Tecnologia da Informação (CGTI) do SFB.
- Contratação de CNCP para reestruturação do Ambiente Tecnológico Geo do SFB para processamento e disponibilização de imagem do cadastro nacional de florestas públicas junto com a CGTI. A consultoria resultou na apresentação do cenário atual do ambiente Geo do SFB e identificou a existência de projetos que provocarão a mudança da estrutura de rede e por consequência também a do ambiente Geo, necessário para suportar o serviço de processamento e disponibilização de informações geográficas do SFB.
- Contratação de CNCP para aprimoramento das planilhas utilizadas na construção da análise de viabilidade econômico-financeira das concessões florestais. A consultoria resultou em relatórios e planilha eletrônica com possíveis cenários para simulação de opções distintas e registro dos componentes mais sensíveis da viabilidade do projeto de concessão florestal.
- Elaboração dos termos de referência para contratação de serviços de realização de diagnósticos das condições de logística de transporte, infraestrutura e levantamento de preços para a concessão florestal das Florestas Nacionais de Pau-Rosa, Balata Tufari e Iquiri. Estes serviços serão contratados em janeiro de 2021 por meio do Fundo Suplementar do Projeto. O SFB solicitou autorização ao KfW em 11/09/2020, uma vez que segundo estudo de mercado indicou que o valor ultrapassaria EUR10.000,00. O KfW enviou a autorização em 28/10/2020. A tomada de preço foi realizada pela CI e concluída em 08/12/2020 com as seguintes empresas vencedoras.

TdR	FLONA	Empresa	Valor (R\$)
FS C 05/2020/SFB	Pau Rosa	Ekosistema	R\$ 98.140,40
FS C 06/2020/SFB	Balata Tufari	Ekosistema	R\$ 110.911,92
FS C 07/2020/SFB	Iquiri	Instituto Floresta Tropical	R\$ 107.532,00

- Elaboração dos termos de referência para contratação de serviços

de realização de diagnósticos das condições de logística de transporte, infraestrutura e levantamento de preços para a concessão florestal das Florestas Nacionais de Mulata e Jatuarana. A CI abriu o processo de tomada de preço em 16/12/2020. As propostas comerciais serão recebidas até 02/02/2021. Estes serviços serão contratados por meio do Fundo Suplementar do Projeto em fevereiro de 2021.

COMPONENTE 3 - CAPACITAÇÃO E EXTENSÃO EM ATIVIDADES FLORESTAIS SUSTENTÁVEIS

Centro de Desenvolvimento Florestal Sustentável Em dezembro de 2019, após reunião da Coordenação Executiva do Projeto com SFB, presidência do ICMBio e CI, o ICMBio considerou a necessidade de se realizar estudos prévios de viabilidade técnica-econômica sobre o Centro de Capacitação em Restauração e Manejo Florestal Sustentável da FLONA do Tapajós. Este estudo se justifica pelo fato de já existirem estruturas físicas em construção em Santarém (GR01 e UR) e pela preocupação do órgão na manutenção do Centro após sua construção. Este estudo também será importante para elaboração do arranjo de governança do mesmo, considerando atores e parceiros do ICMBio, como gestores da FLONA, conselho consultivo, Coomflona, comunitários, Embrapa, INPA, UFOPA, dentre outros. A implementação do Centro de Capacitação em Restauração e Manejo Florestal Sustentável na FLONA do Tapajós faz parte das propostas apresentadas pelo ICMBio na Missão de Revisão de Meio Termo e demandou a prorrogação do Projeto até 2023.

Considerando a necessidade de se realizar estes estudos prévios de viabilidade técnica-econômica, a CI fomentou a discussão sobre o centro com o ICMBio e SFB para aproximar as instituições e fortalecer as ações de capacitação já em andamento pelos executores como o Portal Saberes da Floresta, Acadebio e Telecentros.

A CI solicitou em julho, durante reunião com o ICMBio, atualizações sobre as especificidades do Centro, como o desenho de sua concepção, plano de desenvolvimento institucional e o projeto pedagógico. Estes assuntos serão objeto de consultorias de curto prazo que serão contratadas pela CI assim que demandas pelo ICMBio.

Ensino à Distância

O Portal "Saberes da Floresta" disponível em: <https://saberes.florestal.gov.br/mod/page/view.php?id=130> teve um aumento significativo no número de pessoas capacitadas desde a sua criação. O Portal disponibiliza dez cursos de EaD distintos, a saber:

1. Manejo da Castanha;
2. Manejo do Açaí;
3. Gestão de Empreendimentos Comunitários;
4. Introdução à Concessão Florestal;
5. Introdução a Cooperativas e Associações;
6. Introdução ao Manejo Florestal Sustentável;
7. Manejo Florestal Comunitário e Familiar;
8. Manejo de Impacto Reduzido com ênfase nas etapas e elaboração de Planos de Manejo;
9. Introdução a Recomposição da cobertura vegetal nativa;
10. Óleos e resinas brasileiras.

O SFB contratou consultor de curto prazo com apoio da CI para desenvolver atividades de moderação e fortalecimento do Portal Saberes da Floresta, por meio do Fundo Suplementar. O SFB seguiu um cronograma de abertura de novas turmas e cursos desde julho de 2020.

No ano de 2020 foram finalizados e disponibilizados 6 novos cursos (cursos 5, 6, 7, 8, 9, 10 listados acima). Foram abertas 40 novas turmas em 5 períodos de distintos. Ao todo foram inscritos 21.003 participantes, sendo que 5.354 foram aprovados em um dos dez cursos oferecidos pela Plataforma Saberes da Floresta. A tabela abaixo detalha a quantidade de inscritos e aprovados por curso para o ano de 2020.

CURSOS	2020 / 2021												
	Turma 5		Turma 6		Turma 7		Turma 8		Turma 9		TOTAL		Turmas abertas em 2020
	Período de Inscrição:		8/9 a 27/09/2020		10/10 a 2/11/2020		10/11 a 5/12/2020		10/12/2020 a 5/01/2021				
	Período do curso:		27/09 a 31/10/2020		06/11 a 05/12/2020		06/12 a 05/01/2021		06/01 a 05/02/2021				
	Inscritos	Aprovados	Inscritos	Aprovados	Inscritos	Aprovados	Inscritos	Aprovados	Inscritos	Aprovados	Inscritos	Aprovados	
Manejo da Castanha	181	65	84	15	78	27	219	52	544	123	1106	282	
Manejo do Açaí	255	71	125	28	113	34	374	99	755	257	1622	489	5
Gestão de empreendimentos comunitários	277	68	134	24	157	42	473	68	1175	220	2216	422	5
Introdução às Concessões Florestais	396	104	203	39	246	67	487	114	846	223	2178	547	5
Introdução a Cooperativas e Associações	270	64	166	41	167	46	603	115	1173	195	2379	461	5
Introdução ao Manejo Florestal	766	214	310	73	413	120	651	190	1797	515	3937	1112	5
Introdução ao Manejo Florestal Comunitário e Familiar			253	89	184	83	365	94	773	191	1575	457	4
Manejo de Impacto Reduzido com ênfase nas etapas e elaboração de Planos de Manejo							599	174	1031	209	1630	383	2
Introdução a Recomposição da cobertura vegetal nativa							883	269	1626	428	2509	697	2
Óleos e resinas brasileiras							663	189	1188	315	1851	504	2
Total	2.145	586	1.275	309	1.358	419	5.317	1.364	10.908	2.676	21.003	5.354	40

Entre os meses de outubro e dezembro de 2020 foram abertas 27 turmas com 17.583 inscritos e 4.459 aprovados (importante ressaltar que este número inclui os participantes dos cursos finalizados até início de fevereiro de 2021).

A tabela abaixo detalha a quantidade de inscritos e aprovados nos cursos oferecidos pelo Portal desde sua criação em 2018.

CURSOS	2018		2019		2020 / 2021		TOTAL	
	Inscritos	Aprovados	Inscritos	Aprovados	Inscritos	Aprovados	Inscritos	Aprovados
Manejo da Castanha	797	208	1128	340	1106	282	3031	830
Manejo do Açaí	1103	271	1810	525	1622	489	4535	1285
Gestão de empreendimentos comunitários			3494	937	2216	422	5710	1359
Introdução às Concessões Florestais			4031	1326	2178	547	6209	1873
Introdução a Cooperativas e Associações					2379	461	2379	461
Introdução ao Manejo Florestal					3937	1112	3937	1112
Introdução ao Manejo Florestal Comunitário e Familiar					1575	457	1575	457
Manejo de Impacto Reduzido com ênfase nas etapas e elaboração de Planos de Manejo					1630	383	1630	383
Introdução a Recomposição da cobertura vegetal nativa					2509	697	2509	697
Óleos e resinas brasileiras					1851	504	1851	504
Total	1.900	479	10.463	3.128	21.003	5.354	33.366	8.961

O gráfico seguinte demonstra a evolução dos capacitados pelo Projeto.

Evolução do Portal Saberes da Floresta

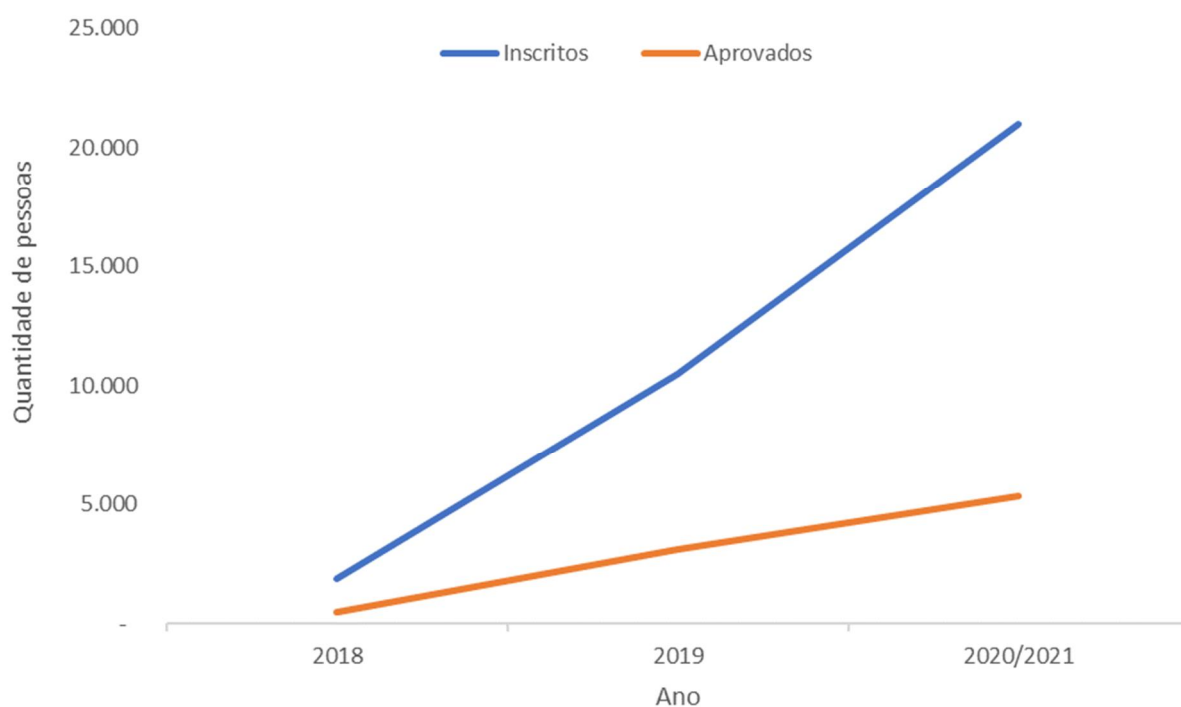

COMPONENTE 4 - DIFUSÃO DE SISTEMAS DE PRODUÇÃO SILVICULTURAL COM ESPÉCIES NATIVAS

Áreas

Experimentais de Silvicultura

A implementação das áreas experimentais de restauração florestal em áreas degradadas nas FLONA do Tapajós e do Bom Futuro, faz parte das propostas apresentadas pelo ICMBio na Missão de Revisão de Meio Termo (2019) e demandou a prorrogação do Projeto até 2023.

Em dezembro de 2020, foram finalizados os TdRs para contratação de empresas para elaboração dos projetos executivos de restauração, que serão base para os contratos de implementação das atividades. Estas consultorias serão contratadas por meio do Fundo Suplementar do Projeto em fevereiro de 2021. A previsão do ICMBio para contratação das empresas que irão implementar as atividades nas FLONA do Tapajós e do Bom Futuro é junho de 2021. A CI está conduzindo os processos de contratação via Fundo Suplementar e assessorando o ICMBio para que as próximas etapas ocorram dentro do cronograma planejado, considerando as condições sazonais de operacionalização das atividades em campo.

A DCM manifestou interesse em avançar no desenvolvimento de novos modelos de concessão florestal que incluam atividades de restauração florestal em áreas degradadas nas FLONA. Diante disso, o SFB vai levantar com o apoio da CI possíveis áreas para restauração de áreas experimentais nas FLONA em concessão no âmbito do Projeto. Esse enfoque inovador pode abrir perspectivas para futuros projetos de cooperações no setor florestal.

COMPONENTE 5 - DIFUSÃO TECNOLÓGICA PARA O APROVEITAMENTO DE RESÍDUOS FLORESTAIS COM FINS ENERGÉTICOS E OUTROS PRODUTOS

Aproveitamento de Resíduos Florestais

A pesquisa “Caracterização Tecnológica das Madeiras da FLONA de Jacundá” desenvolvida pelo LPF/SFB consiste na descrição das principais propriedades de sete espécies de madeiras coletadas na região está sendo e encontra-se em fase final. Previsão de conclusão: julho de 2021.

Houve maior interação entre as equipes da Diretoria de Concessão Florestal e Monitoramento e do Laboratório de Produtos Florestais. Houve um alinhamento entre as atividades da concessão florestal e a

pesquisa sobre aproveitamento de resíduos florestais e geração de energia para promover projetos de desenvolvimento local.

A CI apoiou o LPF na elaboração de dois Termos de Referência e realizou o processo de contratação de consultorias através do Fundo Suplementar, a saber:

- TdR 01/2020/SFB - Apoio ao SFB/LPF na elaboração de estudos de viabilidade técnica e econômica da utilização de resíduos do processamento industrial da madeira em usinas termoeletricas na região de Altamira (PA).
- TdR 02/2020/SFB - Apoio ao SFB/LPF na elaboração de estudo de viabilidade técnica e econômica da produção de pellets para exportação a partir de resíduos do processamento industrial da madeira na Região Purus-Madeira.

Em agosto de 2020 as empresas vencedoras dos processos de tomada de preço foram contratadas por meio do Fundo Suplementar. Os resultados esperados destes estudos atendem aos subcomponentes 5.1, 5.2, 5.3, 5.4 e poderão sinalizar para a adequada destinação econômica dos resíduos, buscando aumentar a rentabilidade das concessões florestais e reduzir os impactos ambientais por meio do reaproveitamento e valorização dos resíduos florestais. Os estudos de viabilidade são fundamentais para a análise do potencial de implementação de unidades industriais demonstrativas de tratamentos de resíduos florestais na região de abrangência do Projeto (subcomponente 5.4).

Ao longo do segundo semestre de 2020, a CI assessorou as empresas contratadas com orientações gerais sobre os procedimentos administrativos do contrato. A CI também facilitou reuniões entre LPF, DCM e empresas contratadas para esclarecimentos técnicos sobre a condução dos trabalhos e apresentação dos produtos. As atividades estão em andamento e o LPF solicitou a extensão dos contratos de consultoria até final de março de 2021.

De maneira geral, as mudanças na direção do LPF resultaram em maior alinhamento e interação com a Coordenação Executiva e os demais componentes, influenciando positivamente a dinâmica operacional e execução do Projeto.

COMPONENTE 6 - COORDENAÇÃO DO PROJETO

Auditoria CGU

A Consultoria Internacional apoiou o SFB e ICMBio e forneceu subsídios técnicos em resposta às solicitações de auditoria referente ao exercício 2019 por parte da Controladoria Geral da União (CGU). Os documentos foram enviados à CGU ao longo do primeiro semestre de 2020. A auditoria foi finalizada em julho e o relatório final foi encaminhado para todos os parceiros sem recomendações por parte da CGU.

Monitoramento

Em 2020 destaca-se a publicação de 3 Planos de Manejos de Florestas Nacionais com o apoio do Projeto. Até o final do ano estavam sob concessão 1.018.671 hectares em 5 FLONA apoiadas pelo Projeto com produção de 248.506,60 m³ de madeira em 2020. Neste ano foi arrecadado um total de R\$27.994.872,90 e gerados 1.053 empregos diretos pelas concessões florestais nas 6 FLONA concedidas no Brasil e a renda gerada contribui para o desenvolvimento endógeno local.

O gráfico abaixo ilustra a evolução dos valores totais arrecadados pelas concessões florestais no Brasil entre os anos de 2010 e 2020 (em R\$).

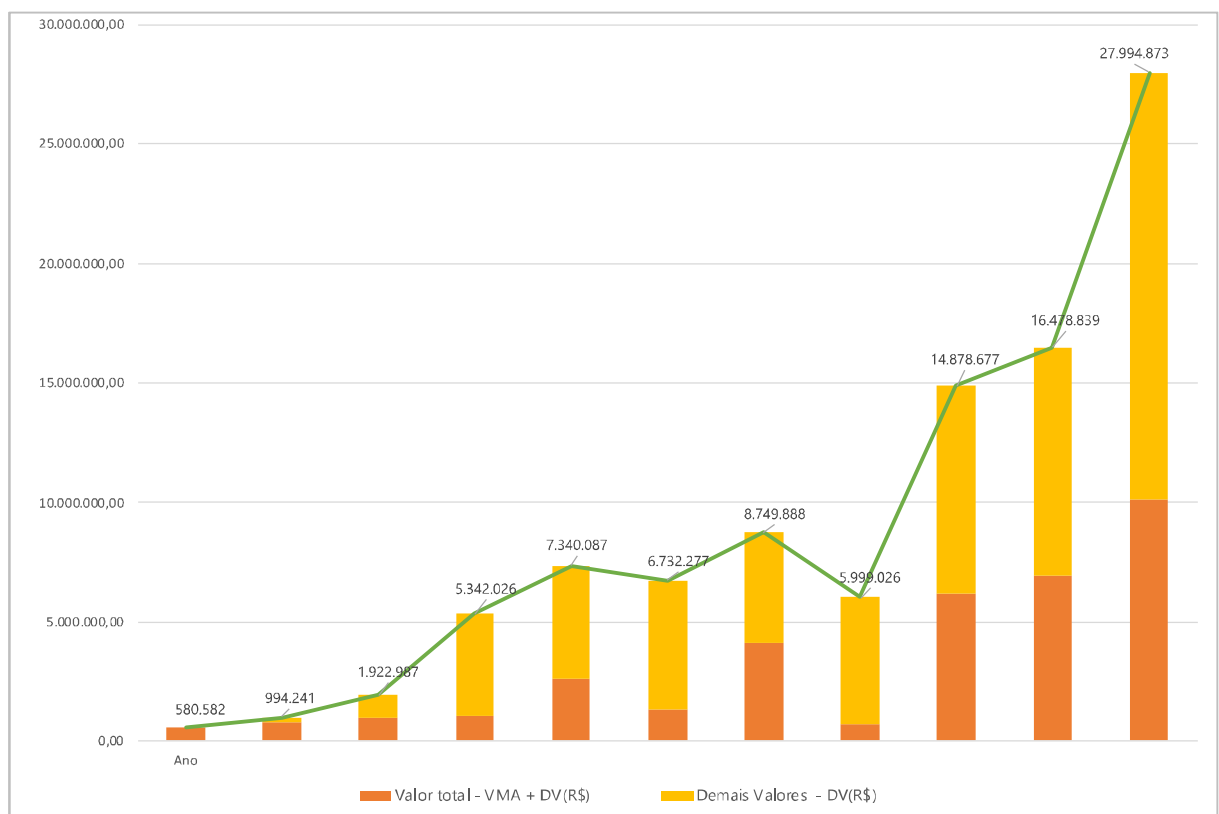

Fonte: SFB, 2021

O Projeto dispõe de diversas ferramentas para o monitoramento de suas ações e impactos. A análise e compilação dos dados de monitoramento é realizada trimestralmente por meio das seguintes planilhas anexas: Relatório Sinóptico (Anexo 1); Relatório Financeiro Orçado x Executado (Anexo 2); Monitoramento Trimestral de Execução Físico-Financeiro (Anexo 3); Gráfico Sankey (Anexo 4); Execução Fundo Suplementar (Anexo 5); Relatório Fotográfico (Anexo 6); Fichas de Presença (Anexo 7); e Inventário de Mobiliário e Equipamentos (Anexo 8).

Anualmente são apresentados outros 3 anexos que também ilustram o monitoramento das atividades, dos impactos e riscos do Projeto: Matriz de Resultados Físicos e Financeiros (Anexo 9); Monitoramento de Impactos do Projeto (Anexo 10); Monitoramento de Riscos do Projeto (Anexo 11).

Coordenação Executiva

A Coordenação Executiva do Projeto é exercida pelo Sr. Paulo Henrique Marostegan e Carneiro (matrícula SIAPE nº 1479849) como titular, e Sra. Cristina Galvão Alves (matrícula SIAPE nº 1279695), como suplente.

Em julho de 2020 houve alteração na coordenação do Projeto no ICMBio. A servidora, Tatiana Mendonça Fajardo Gonçalves, Coordenadora Geral de Planejamento Operacional e Orçamento assumiu o cargo exercido anteriormente por Danielli Roig.

A Consultoria Internacional realizou reuniões bilaterais regularmente com a Coordenação Executiva e os demais parceiros e fomentou o trabalho cooperativo entre os componentes.

A CI apoiou as Unidades Executoras do Projeto na elaboração da prestação de contas do Projeto. Em 9 de novembro de 2020 a Coordenação Executiva do Projeto encaminhou ao KfW a prestação de contas referente ao exercício de 2020, com solicitação de reembolso no valor total de R\$1.645.425,66 (R\$447.115,00 – solicitação nº 01/2020 SFB e R\$1.198.310,66 – solicitação nº 12/2020 ICMBio). O reembolso foi realizado pelo KfW em 17 de dezembro.

Relatorias trimestrais e anuais

A CI elaborou os relatórios trimestrais 21, 22, 23 e 24 em 2020. O último relatório trimestral (24º) é parte deste 6º relatório anual. Além disso, a CI elaborou memórias das reuniões de coordenação e apoiou na

confeção de documentos pertinentes ao desenvolvimento do Projeto (pareceres técnicos, ofícios, prestação de contas, solicitações de Não Objeção, POA/PAAC/POG). Não foi realizada nenhuma Missão de Revisão de Meio Termo do KfW em 2020.

CONSULTORIA INTERNACIONAL

Consultores de longo prazo

A equipe da Consultoria Internacional permaneceu com os mesmos profissionais como consultores de longo prazo e houve alteração da assistente administrativo-financeira em janeiro de 2020.

POG/POA/ PAAC

A Consultoria Internacional apoiou o SFB e o ICMBio na elaboração do POA/PAAC 2020 e realizou reuniões com os parceiros no intuito de apoiá-los para consecução dos objetivos do Projeto. A solicitação de Não Objeção ao POG e POA/PAAC 2020 foi encaminhada ao KfW em 7 de janeiro de 2020. O KfW enviou a N.O. em 01/04/2020.

O planejamento operacional para 2021 foi realizado pelas unidades executoras do Projeto com assessoria da CI. O SFB encaminhou a solicitação de Não Objeção ao POA/PAAC 2021 no dia 29 de dezembro de 2020 para o KfW. O KfW enviou a N.O. em 29/01/2021. A aprovação do POA/PAAC influencia diretamente os prazos disponíveis para execução do Projeto.

Devido à prorrogação do Projeto até 2023, será necessário atualizar o Plano Operativo Geral (POG) em 2021.

Prorrogação do Projeto

Em 2019 o KfW enviou ofício à Coordenação Executiva do Projeto, comprometendo-se a realizar desembolsos até 31 de dezembro de 2023. Ao longo de 2020 a CI apoiou a Coordenação Executiva do Projeto na preparação dos documentos para análise da Comissão de Financiamentos Externos (COFIEEX). Em 2 de setembro de 2020, o Projeto foi prorrogado até 2023 conforme resolução da COFIEEX (Anexo 12).

Viagens Técnicas

Em 2020 não foram realizadas viagens técnicas e de monitoramento *in loco* devido à pandemia do novo coronavírus. Entretanto, as atividades de articulação e facilitação se mantiveram por meio de reuniões virtuais com os parceiros.

Consultores
nacionais de
curto prazo

Seguem abaixo as consultorias nacionais de curto prazo em andamento e finalizadas durante o ano de 2020:

- POA; Componente 3: Apoio ao SFB/GEFI para conclusão de cursos EAD a serem disponibilizados na plataforma Saberes da Floresta. Consultor: José Luciano de Souza. Status: concluída.
- POA; Componente 2: Elaboração de Ata de Audiência Pública da Concessão Florestal da Floresta Nacional de Humaitá e consolidação das contribuições recebidas no processo de consulta pública. Consultora: Poliana da Silva Pereira. Status: concluída.
- POA; Componente 2: Serviços de elaboração do cadastro nacional de florestas públicas e capacitação de servidores para fortalecimento institucional. Consultor: Denilson Pereira Passo. Status: concluída.
- POA; Componente 2: Serviço de revisão e sistematização em planilha eletrônica para subsidiar as decisões em relação a viabilidade econômico-financeira de projetos de concessão florestal. Consultor: Lóren Danielle do Nascimento. Status: concluído.
- POA; Componente 2: Serviço de reestruturação do ambiente tecnológico geo para processamento e disponibilização de imagem do Cadastro Nacional de Florestas Públicas. Consultor: Flávio Henrique Correia Firmo. Status: concluído.
- POA; Componente 2: Elaboração de um dicionário de dados contemplando todas as fontes de informações. Consultor: André Cardoso de Souza. Status: concluída.

Fundo
Suplementar

A coordenação do Projeto solicitou ao KfW em 04 de setembro de 2020 o aumento do valor disponível no Fundo Suplementar de EUR300.000,00 para EUR1.200.000,00 no período de 2021-2023, bem como o aumento do limite para aprovação do KfW de EUR10.000,00 para EUR30.000,00 para aquisições e contratações. Este Fundo é executado pela CI de acordo com a Coordenação do Projeto.

Seguem abaixo as aquisições e contratações realizadas no ano de 2020 por meio do Fundo Suplementar (Anexo 5):

- POA; Subcomponente 2.6 - SFB: Serviço de geoprocessamento para editais de concessões em FLONA apoiadas pelo Projeto Gestão Florestal. Empresa contratada: Geopasso Geotecnologia e Meio

Ambiente. Status: concluído.

- POA; Subcomponente 6 - SFB: Serviços de transporte de material de divulgação. Empresa: DF Transportes. Status: concluído.
- POA; Componente 2 - SFB: fornecimento de combustível para a realização de expedição de campo para levantamento de coordenadas geográficas de áreas de interesse do Povo Jiahui na Floresta Nacional de Humaitá. Empresa: M.M. Soares de Oliveira – EIRELE. Status: concluído.
- POA; Componente 5 – SFB: Apoio ao SFB/LPF na elaboração de estudos de viabilidade técnica e econômica da utilização de resíduos do processamento industrial da madeira em usinas termoeletricas na região de Altamira (PA). Empresa: Inddra Soluções em Energia LTDA. Status: em andamento.
- POA; Componente 5 – SFB: Apoio ao SFB/LPF na elaboração de estudo de viabilidade técnica e econômica da produção de pellets para exportação a partir de resíduos do processamento industrial da madeira na Região Purus-Madeira. Empresa: Operman Engenharia e Consultoria LTDA. Status: em andamento.
- POA; Componente 3 – SFB: Portal Saberes da Floresta: Facilitação, Monitoramento e Moderação de Turmas e Cursos. Empresa: José Luciano de Souza MEI. Status: em andamento.
- POA; Componente 2 – SFB: Serviço de Designer Gráfico para criação de projeto gráfico, diagramação e arte final para as publicações: Plano Anual de Outorga Florestal - Paof 2021 e Plano Anual de Outorga Florestal - Paof 2021 - síntese. Empresa: Lumina Comunicação e Arte. Status: em andamento.
- POA; Componente 6 – ICMBio: Serviço para confecção e aplicação de “Patch” com logo do Projeto em mochilas. Empresa: Alfaiataria Real. Status: concluído.
- POA; Componente 2 – ICMBio: Aquisição de 1 (uma) impressora multifuncional para o escritório da Floresta Nacional do Tapajós. Empresa: Paz Comércio de Suprimentos de Informática Ltda. Status: concluído.

- POA; Componente 2 – ICMBio: Aquisição de 100 (cem) camisetas para apoiar o Conselho Consultivo da Floresta Nacional do Tapajós. Empresa: HM Rabelo de Souza - ME. Status: em andamento.

Em novembro de 2020 a CI finalizou o processo de solicitação de cotação para contratação de serviços técnicos especializados de “Diagnóstico das condições de logística de transporte, infraestrutura e levantamento de preços no entorno das Florestas Nacionais de Pau-Rosa, Iquiri e Balata-Tufari para a Concessão Florestal”.

No dia 16 de dezembro de 2020 a CI abriu novo processo de solicitação de cotação para contratação de serviços técnicos especializados de “Diagnóstico das condições de logística de transporte, infraestrutura e levantamento de preços no entorno das Florestas Nacionais de Jatuarã e Mulata para a Concessão Florestal”. As empresas deverão apresentar as propostas comerciais até 02/02/2021.

A CI apoiou o ICMBio na finalização dos TdRs para contratação de empresas para elaboração dos projetos executivos de restauração de áreas degradadas nas FLONA dos Tapajós e do Bom Futuro. Os processos de solicitação de cotação foram iniciados em 15 e 20 de janeiro de 2021, respectivamente.

ESTADO DE IMPLEMENTAÇÃO

De janeiro a dezembro de 2020 a desvalorização do Real perante o Euro foi de 41%. Esta variação cambial influenciou significativamente na execução financeira do Projeto.

Para o exercício de 2020 foram planejadas no POA/PAAC atividades do Projeto no valor total de R\$13.347.780,83. No ano de 2020, a execução financeira foi de R\$1.645.425,66 sendo R\$447.115,00 pelo SFB e R\$1.198.310,66 pelo ICMBio. Estão comprometidos R\$5.703.184,52 em contratos já assinados e em andamento.

Considerando os montantes executados e comprometidos, o Projeto está implementando neste período ações no valor de R\$10.360.217,29 o que equivale a 78% do valor planejado.

No ano de 2020 foram realizados por meio do Fundo Suplementar, contratos no valor de R\$ 391.268,51, dos quais R\$136.825,51 foram

executados. O total acumulado (2019 e 2020) contratado foi de R\$ 1.103.835,50, sendo que R\$ 485.572,21 foram executados até dezembro de 2020.

Segundo os contratos assinados e valores já comprometidos, estão programados para o exercício de 2021 desembolsos para as obras da CR3 (ICMBio) e UR BR 163 (SFB) em Santarém, como também para os inventários florestais, cursos EaD, aquisição de equipamentos e restauração florestal.

ATIVIDADES PREVISTAS PARA O PRÓXIMO TRIMESTRE (JANEIRO A MARÇO DE 2021)

Componente 1

- Acompanhar a finalização da obra da Unidade Regional do SFB em Santarém (PA).
- Apoiar o SFB nos processos de aquisições e contratações na modalidade Tomada de Preço (*shopping*).

Componente 2

- Acompanhar a obra da Gerência Regional Norte – GR 01 do ICMBio em Santarém (PA).
- Assessorar as demais obras previstas no PAAC 2021 nas Florestas Nacionais, incluindo a reforma da FLONA do Pau-Rosa.
- Apoiar os processos de licitação e contratação dos serviços de demarcação e sinalização das FLONA de Amana, Mulata e do Bom Futuro junto ao ICMBio.
- Assessorar a aquisição de equipamentos para apoiar a gestão das Unidades de Conservação previstas no Projeto.
- Apoiar o ICMBio na contratação de consultoria para desenvolver atividades de manejo florestal, silvicultura e extração de óleos essenciais na FLONA do Pau-Rosa, por meio do Fundo Suplementar;
- Acompanhar as atividades dos inventários florestais das FLONA de Jatuarana, Iquiri, Pau-Rosa, Mulata e Balata-Tufari.
- Acompanhar a execução dos estudos logísticos preparatórios para as concessões florestais das FLONA de Iquiri, Pau-Rosa, Balata-Tufari, Mulata e Jatuarana.
- Apoiar o SFB na realização da consulta pública e audiência pública sobre o edital de concessão florestal da FLONA do Jamari Lote III.
- Apoiar o ICMBio na realização da reunião virtual do conselho consultivo da FLONA do Jamari para apresentação da proposta de edital de concessão florestal da FLONA do Jamari Lote III.

Componentes 3 e 4

- Acompanhar as atividades de Ensino a Distância (EaD) da Plataforma “Saberes da Floresta”.
- Apoiar o ICMBio no desenvolvimento de termos de referência e demais atividades relacionadas ao Centro de Capacitação em Restauração e Manejo Florestal da FLONA do Tapajós;
- Apoiar o ICMBio na contratação de consultoria de curto prazo para elaboração do projeto executivo e TdR de contratação de empresa para implementar atividades de restauração florestal na FLONA do Tapajós e do Bom Futuro.

Componente 5

- Acompanhar as atividades em andamento no contexto dos estudos de viabilidade técnica e ambiental da produção de energia termoeletrica e *pellets* na área de abrangência do Projeto.

Componente 6

- Apoiar a Coordenação do Projeto na execução das atividades previstas para 2021, nivelar informações entre as instituições executoras e intermediar as demandas com o KfW.
- Apoiar a coordenação do Projeto na execução de atividades por meio do Fundo Suplementar.
- Acompanhar, junto com o SFB e o ICMBio, o processo de Não Objeção ao POA/ PAAC 2021.
- Apoiar a Coordenação do Projeto perante a auditoria da Controladoria Geral da União (CGU) referente ao exercício do ano de 2020.

Este relatório foi elaborado em fevereiro de 2021 por:

- Tomas Inhetvin – Consultor Internacional (NIRAS/ IP Consult/ DETZEL, Brasil)
- Fábio Silveira – Consultor Nacional (NIRAS/ IP Consult/ DETZEL, Brasil)
- Mariana Vilar – Consultora Nacional (NIRAS/ IP Consult/ DETZEL, Brasil)
- Priscila Gomes – Assistente Administrativo-financeira (NIRAS/ IP Consult/ DETZEL, Brasil)
- Alfred Buck – Gerente de Projetos/*Backstopper* (NIRAS/IP Consult, Alemanha)

Anexos:

- Anexo 1: Relatório Sinóptico
- Anexo 2: Relatório Financeiro Orçado x Executado
- Anexo 3: Monitoramento Trimestral de Execução Físico-Financeiro
- Anexo 4: Gráfico Sankey
- Anexo 5: Execução Fundo Suplementar
- Anexo 6: Relatório Fotográfico
- Anexo 7: Fichas de Presença
- Anexo 8: Inventário de Mobiliário e Equipamentos

- Anexo 9: Matriz de Resultados Físicos e Financeiros
- Anexo 10: Monitoramento de Impactos do Projeto
- Anexo 11: Monitoramento de Riscos do Projeto
- Anexo 12: Aprovação da COFLEX (02/09/2020)

Anexo 1
Relatório sinóptico

Projeto Gestão Florestal para Produção Sustentável na Amazônia - KfW Entwicklungsbank, BMZ - Nº 2003 66 658
SFB/MAPA e ICMBio/MMA

Elaborado: NIRAS - IP Consult GmbH/DETZEL

24º Relatório Trimestral e 6º Relatório Anual - Sinóptico (acumulado)*

Período: Janeiro a Dezembro/2020

Assunto	Serviços/Resultados**	Problemas e riscos	Recomendações	Atividades previstas
Gestão				
Planejamento				
POA/PAAC	Plano Operativo Anual 2020, Plano Operativo Geral (POG) e o Plano Anual de Aquisições e Contratos (PAAC) encaminhado ao KfW para Não Objeção. Não Objeção concedida em 01/04/2020. Plano Operativo Anual (POA) e Plano Anual de Aquisições e Contratos (PAAC) 2021 foram encaminhados em dezembro/2020 para Não Objeção. Não Objeção concedida em 29/01/2021.	Demora na N.O por parte do KfW, pode prejudicar a execução no exercício 2020.	-	Executar POA/PAAC.
Monitoramento e relatórios				
Relatório Trimestral	Relatórios trimestrais (17, 18, 19 e 20 - atual) referentes ao exercício de 2019 foram elaborados. 21º Relatório Trimestral (janeiro a março/2020) finalizado e encaminhado ao KfW. 22º Relatório Trimestral (abril a junho/2020) finalizado e encaminhado ao KfW. 23º Relatório Trimestral (julho a Setembro/2020) finalizado e encaminhado ao KfW.			Seguir monitoramento.
Relatório Anual	Foi elaborado e entregue ao KfW o 5º Relatório anual referente ao exercício 2019.	-	-	Elaborado
Consultoria				
Assessoramento	<ul style="list-style-type: none"> Assessoramento e organização de todos os processos de planejamento, especialmente a elaboração do POA e PAAC - 2020; Assessoramento aos Componentes do Projeto na execução do POG e POA/PAAC; Assessoramento e organização de todos os processos e documentos de monitoramento; Elaboração e entrega do Relatório Trimestral; Assessoramento a elaboração do Relatório Anual. Apoio no atendimento da Auditoria - CGU; Assistência às reuniões mensais de coordenação do Projeto, às reuniões de trabalho com as UE e componentes do Projeto, e às reuniões de trabalho com KfW; Elaboração de pareceres sobre as solicitações de Não Objeção; Preparação dos contratos de consultoria de curto prazo; Apoio aos parceiros na execução de atividades por meio do Fundo Suplementar. Assessoramento ao SFB para a utilização da modalidade de aquisição Tomada de Preço (Shopping). Apoio aos parceiros na elaboração de TdR para aquisições de equipamentos e contratações de consultores e serviços. Realização de reuniões com as Unidades Executoras do Projeto (SFB e ICMBio). Assessoramento e organização de todos os processos de planejamento, especialmente a elaboração do POA e PAAC - 2021; Apoio a Coordenação do Projeto na preparação dos documentos referentes a solicitação de prorrogação do Projeto junto a COFLEX; Apoio na elaboração da prestação de contas do Projeto a ser encaminhada para o KfW. 		-	Celebrar contratos e executar consultorias de curto prazo; Assessoramento na execução do Projeto segundo POA/PAAC 2020.
Consultores e assistentes a longo prazo				
Tomas Inhetvin - Consultor Sênior Internacional / Chefe de Equipe	Vigência Contratual - 01/09/2016 a 31/12/2020.			
Fábio Rodrigo da Silveira - Consultor Nacional	Vigência Contratual - 01/12/2014 a 31/12/2020.	-	-	
Mariana Barbosa Vilar - Consultora Nacional	Vigência Contratual - 01/08/2019 a 31/12/2020.			
Consultores a curto prazo				
Poliana da Silva Pereira	(2.6) Elaboração de Ata de Audiência Pública da Concessão Florestal da Floresta Nacional de Humaitá e consolidação das contribuições recebidas no processo de consulta pública.			Consultoria concluída.
Denilson Pereira Passo	(2.6) Elaboração do cadastro nacional de florestas públicas e capacitação de servidores para fortalecimento institucional			Consultoria concluída.
José Luciano de Souza	(3.5) Apoio ao SFB/GEFI para conclusão de cursos EAD a serem disponibilizados na plataforma Saberes da Floresta			Consultoria concluída.
Lóren Danielle do Nascimento	(2.6) Serviço de revisão e sistematização em planilha eletrônica para subsidiar as decisões em relação a viabilidade econômico-financeira de projetos de concessão florestal			Consultoria concluída.
Flávio Henrique Correia Firmo	(2.6) Serviço de reestruturação do ambiente tecnológico geo para processamento e disponibilização de imagem do Cadastro Nacional de Florestas Públicas.			Consultoria concluída.
André Cardoso de Souza	(2.6) Elaboração de um dicionário de dados contemplando todas as fontes de informações.			Consultoria concluída.

Assunto	Serviços/Resultados**	Problemas e riscos	Recomendações	Atividades previstas
Gerência				
SFB	<ul style="list-style-type: none"> Portaria de nomeação do Comitê Estratégico e Coordenação Executiva defasadas. 	<p>Risco de atraso nas aprovações de documentos pertinentes ao Comitê Estratégico e Coordenação Executiva.</p> <p>Diante da edição do Decreto Nº 9.759 de 11/04/2019 torna-se necessário que o Comitê Estratégico seja estabelecido por Decreto Presidencial.</p> <p>O SFB já elaborou e encaminhou minuta de decreto e portaria para avaliação do MAPA.</p>	<p>Que a Coordenação Executiva do Projeto providencie com urgência esta nova portaria com seus novos membros.</p> <p>Foram elaboradas minutas do decreto e portaria e encaminha-das para avaliação do MAPA.</p>	<p>Portaria do Comitê Estratégico - 537 de 20/12/2016.</p> <p>Publicação da nova Portaria do Comitê Estratégico.</p>
KfW	<ul style="list-style-type: none"> Encaminhou-se POA/PAAC - 2020 para N.O. em janeiro/2020. Encaminhou N.O para assinatura dos contratos dos inventários florestais nas FLONA Pau-Rosa, Iquiri e Jatuarana. N.O ao POG, POA/PAAC 2020 em 01/04/2020. Encaminhou N.O. para utilização do contrato de obras/reformas para reforma da FLONA de Pau Rosa em 28/07/20. Encaminhou N.O. para realização de pregão eletrônico para inventários florestais nas FLONA de Mulata e Balata-Tufari em 15/09/2020. Encaminhou N.O. para aquisição de equipamentos (Drones e Quadriciclos) em 16/06/2020; Encaminhou autorização para o uso do Fundo Suplementar para a contratação de estudos de aproveitamento de resíduos para a geração de energia e produção de pellets em 05/08/2020; Encaminhou autorização para uso do Fundo Suplementar para a contratação de estudos de logística para as FLONA do Pau Rosa, Iquiri e Balata Tufari em 28/10/2020; Encaminhou N.O. ao POA/PAAC 2021 em 29/01/2021. 		<p>Que o KfW realize reuniões com os parceiros SFB e ICMBio.</p>	
Coordenação Executiva	<ul style="list-style-type: none"> Foi publicada em 29/07/2019 a nomeação da nova Coordenação Executiva do Projeto. Realizada reunião da Coordenação Executiva para elaboração do POA/PAAC 2020 em dezembro/2019. Revisão do POG e elaboração do POA/PAAC realizada em Janeiro/2020. Realizada reunião da Coordenação Executiva para elaboração do POA/PAAC 2021 em novembro/2020. Elaborou o POA/PAAC 2021 em dezembro/2020. 	<p>Ocorreram reuniões com a Coordenação do Projeto no SFB e no ICMBio.</p>		<p>Assessoria contínua</p>
UE SFB	<ul style="list-style-type: none"> Reuniões <i>ad hoc</i> de trabalho com consultores e assistentes da Consultoria. Apoio da Consultoria na execução de atividades por meio do Fundo Suplementar. Apoio da Consultoria na contratação de Consultores de Curto Prazo. Apoio da Consultoria na elaboração do POA/PAAC 2020 do SFB. Apoio da consultoria na elaboração dos documentos referentes a solicitação de prorrogação do Projeto junto à COFIEIX. Apoio da consultoria na execução de aquisições na modalidade Tomada de Preço (Shopping). Apoio da consultoria em processos de contratações por meio do Fundo Suplementar. Apoio da consultoria na elaboração de TdR para aquisições de equipamentos e contratações de consultores. Apoio da Consultoria à coordenação do Projeto no SFB para esclarecimentos aos questionamento da consultoria jurídica do MAPA sobre a obra da UR de Santarém. Apoio da Consultoria para elaboração de TdR para contratação de estudos de logística preparatórios para as concessões florestais das FLONA de Pau-Rosa, Iquiri e Balata-Tufari. Apoio da Consultoria para para a contratação de empresa para realização dos inventários florestais nas FLONA de Mulata e Balata-Tufari. Apoio da Consultoria para elaboração de TdR para contratação de estudos de logística preparatórios para as concessões florestais das FLONA de Mulata e Jatuarana. Apoio da Consultoria na elaboração do TdR para a contratação de estudos de aproveitamento de resíduos para a geração de energia e produção de pellets.; 			<p>Seguir reuniões.</p> <p>Assessoria contínua.</p>
UE ICMBio	<ul style="list-style-type: none"> Apoio da Consultoria na elaboração do POA/PAAC 2020 do ICMBio. Apoio da Consultoria para distribuição de materiais de divulgação sobre Manejo Florestal Comunitário e produtos da sociobiodiversidade. Apoio da Consultoria na elaboração de TdR para contratação de consultor para a regularização da cadeia produtiva e capacitação em boas práticas de manejo do pau-rosa produzido na região do rio Paraconí, na Floresta Nacional de Pau-Rosa. Apoio da consultoria na elaboração de documentos pertinentes a prorrogação do Projeto junto ao MMA e COFIEIX. Apoio da consultoria na elaboração de TdR para contratação de serviços para confecção de materiais de divulgação do Projeto por meio do Fundo Suplementar. Apoio da consultoria no acompanhamento da obra da Gerência Regional Norte (GR 01) em Santarém. Apoio da consultoria na elaboração de TdR para contratação de empresa para realizar projeto executivo de restauração florestal nas FLONA do Tapajós e do Bom Futuro. Apoio da consultoria na aquisição de impressora, confecção de patch com a logo do Projeto para aplicação nas mochilas e aquisição de camisetas para apoiar o Conselho Consultivo da FLONA do Tapajós. 			<p>Seguir reuniões.</p> <p>Assessoria contínua</p>
UE SFB				
Componente 1				
1.1 - Elaborar Projeto de Construção para 2 Unidades Regionais.	(1.1.1) •Atividade finalizada			

Assunto	Serviços/Resultados**	Problemas e riscos	Recomendações	Atividades previstas
1.2 - Construir 2 Unidades Regionais.	(1.2.3) Obra UR Santarém encontra-se paralisada. Apesar do contrato com a segunda colocada no certame já estar assinado o processo encontra-se em fase de análise jurídica. O SFB está elaborando resposta para os questionamentos jurídicos. O SFB respondeu, com o apoio da CI, os questionamentos da Consultoria Jurídica do MAPA. A retomada da obra aguarda o parecer final da consultoria jurídica do MAPA. O SFB obteve parecer favorável para a retomada da obra com a empresa Matos Engenharia. O contrato já foi assinado.	Caso os questionamentos jurídicos não sejam passificados, o SFB deverá abrir novo processo licitatório para o término da obra da UR Santarém. Contrato com a nova empresa assinado.	Que o SFB busque resolver a questão jurídica. Caso a resposta do jurídico seja negativa ele já tome as providências no sentido de realizar nova licitação. Questionamentos sanados.	Que o SFB defina a questão da UR Santarém. Empresa contratada e retomada da obra.
1.3 - Equipar 2 Unidades Regionais.	(1.3 e 1.5) Foram iniciados os processos de aquisições de alguns equipamentos (video) por meio da modalidade Tomada de Preço (Shopping). O processo de shopping iniciado pelo SFB para aquisição de equipamentos de vídeo recebeu parecer favorável da CONJUR-MAPA/CGU/AGU, que concluiu pela viabilidade jurídica do procedimento. O processo foi realizado e aguarda trâmites administrativos do SFB. Os equipamentos foram entregues e aguardam pagamento.		Que o SFB utilize a modalidade Tomada de Preço (Shopping) para as aquisições e contratações quando for adequado.	Realizar licitação Continuar a realização da Tomada de Preços
1.4 - Implantar sistema de telecomunicações das 2 Unidades Regionais.				
1.5 - Garantir o funcionamento das 2 Unidades Regionais.	(1.3 e 1.5) Foram iniciados os processos de aquisições de alguns equipamentos (video) por meio da modalidade Tomada de Preço (Shopping). O processo foi realizado e aguarda trâmites administrativos do SFB. Os equipamentos foram entregues e aguardam pagamento.			Realizar licitação
Componente 2				
2.1 - Demarcar os limites de 9 FLONAs.	(2.1.1) Está em fase de elaboração de TdR para demarcação das Flona do Bom Futuro, Amana e Mulata. Os TdR foram elaborados e o processo foi encaminhado para o jurídico do ICMBio para parecer. Processo encontra-se em fase de pesquisa de mercado para que se possa iniciar o processo licitatório. O ICMBio encaminhou nova solicitação e as empresas não responderam a pesquisa de mercado. O ICMBio repetiu o processo de estudo de mercado e não obteve resposta.	A demora nas fases processuais podem prejudicar uma possível licitação para este exercício.	Que o ICMBio repita o processo de solicitação de cotação para iniciar os trabalhos em 2021.	Finalizar os TdR para posterior início a licitação. Realizar licitação.
2.2 - Elaborar os Planos de Manejo de 2 FLONA.	(2.2.1;2.2.7; 2.2.8) Os Planos de manejo das FLONA do Bom Futuro e Jatuarana foram elaborados mas não foram publicados até o momento. Plano de Manejo da Flona do Bom Futuro foi finalizado e está em análise pelo Conselho de Defesa Nacional. Plano de Manejo da Flona Jatuarana foi finalizado conforme Portaria Nº 751 de 6 de dezembro de 2019 e publicado em 8 de janeiro de 2020. 2.2.22 - O Plano de Manejo da Flona Mulata está em fase de conclusão. Plano de Manejo foi concluído aguardando a sua publicação. Plano de Manejo da FLONA do Bom Futuro foi publicado na Portaria Nº 852, de 10 de agosto de 2020. Plano de Manejo da FLONA de Mulata foi publicado na Portaria Nº 832, de 6 de agosto de 2020. O SFB contratou empresas para realização dos inventários florestais nas FLONA de Jatuarana (AM), Iquiri (AM), Pau-Rosa (AM). SFB solicitou ao KfW a Não-Objecção para realização dos processos licitatórios para contratação de empresas especializadas para realização dos inventários florestais das FLONA de Mulata e Balata-Tufari. Os contratos referentes aos inventários das FLONA de Jatuarana (AM), Iquiri (AM), Pau-Rosa (AM), Mulata (PA) e Balata-Tufari (AM) foram assinados e estão em andamento.			Publicar os Planos de Manejo. Conclusão dos inventários contratados.
2.3 - Elaborar Projetos de construção de 2 sedes e infraestrutura em 3 FLONA.	(2.3) O ICMBio está levantando as demandas para elaboração de TdR para as reformas previstas. Reforma da Sede da Flona do Pau Rosa cujo projeto técnico deverá passar por revisão. Foi encaminhado em fevereiro/2020 e posteriormente em maio/2020 solicitação de Não Objeção ao KfW para adesão ao contrato de reformas do ICMBio. KfW enviou a N.O. em 28 de julho de 2020 para adesão ao contrato de reformas do ICMBio. O ICMBio está revisando o projeto de reforma da sede da FLONA de Pau-Rosa e os trabalhos serão iniciados no próximo trimestre. O projeto continua em análise pelo ICMBio.	A demora no início da obra da Sede da FLONA do Pau Rosa pode comprometer a sua execução.	Que o ICMBio finalize a análise do projeto da obra da Sede da FLONA do Pau Rosa e inicie a obra. Que o ICMBio fique atento aos prazos de validade das ATAS dos pregões eletrônicos aderidas pelo Projeto.	Projeto Finalizado.
2.4 - Executar Construções de 2 Sedes e infraestrutura em 3 FLONA.	Obra da UNA (Sede do ICMBio) em Itaituba concluída. Obra da Gerência Regional Norte (GR 01) em andamento.		Que o ICMBio verifique possíveis atualizações no cronograma de término da obra da Gerência Regional Norte.	Atividades em andamento. Aguardando data de inauguração da UNA de Itaituba. Previsão de conclusão da obra da GR 01 para maio de 2021.
2.5 - Equipar 2 Sedes e infraestrutura nas 24 FLONA.	(2.5.1 - 2.5.19) Foram elaborados TdR para a aquisição dos equipamentos: quadriciclo; veículos; drones e motocicletas. A intenção do ICMBio é solicitar N.O. ao KfW para adesão em atas de registro de preços válidas. - Processo de aquisição dos quadriciclos em andamento. - Sobre a aquisição dos drones, a empresa até o momento não assinou a Ata de Registro de Preços em função da variação cambial (alta do dólar).	A demora nas aquisições podem comprometer a Gestão das FLONA.	Que o ICMBio concretize as aquisições previstas no POA/PAAC.	Continuidade nas aquisições. Monitorar processos.
2.6 - Implementar e efetuar a gestão nas 24 FLONA.	(2.6.1 - 2.6.17) O ICMBio vem utilizando os contratos de manutenção e combustível para veículos.	-	-	Atividades em andamento.
2.7 - Apoiar a gestão participativa das 24 FLONA (Conselhos Consultivos).	(2.7) O ICMBio vem utilizando os contratos de manutenção e combustível para veículos.	-	-	Atividades em andamento.
2.8 - Capacitar servidores das 24 FLONA.		-	-	

Assunto	Serviços/Resultados**	Problemas e riscos	Recomendações	Atividades previstas
Componente 3				
3.1 - Desenvolver modelo de gestão do Centro de Capacitação em Manejo Florestal Sustentável e suas Unidades de Prática.	(3.1.1; 3.1.2)		-	Consultoria finalizada
3.2 - Elaborar projeto de construção para o Centro de Capacitação e para a implantação de suas Unidades de Prática	(3.2.2) Em 16 de dezembro de 2019, o ICMBio apresentou o POA 2020 considerando a necessidade de realizar estudo prévio de viabilidade técnica-econômica para a implantação do centro de capacitação na Flona Tapajós. A CI vem realizando tratativas com a UE ICMBio para realizar reunião no início de julho para de nivelamento com a nova Coordenação que será nomeada e dar início ao TdR para as consultorias referentes ao Centro de Capacitação e ao Reflorestamento. A CI realizou reunião com ICMBio quando foram abordadas as especificidades do Centro como o plano de desenvolvimento institucional e o projeto pedagógico. Para definição destes aspectos o ICMBio contratará consultorias de curto prazo por meio da CI.	A demora por parte do ICMBio na definição quanto a contratação da consultoria pode inviabilizar o processo.	Que o ICMBio priorize esta atividade, conforme compromissos assumidos.	Executar a Obra. Desenvolver estudo prévio sobre a viabilidade técnica-econômica do centro de capacitação na FLONA do Tapajós.
3.3 - Construir e equipar o Centro de Capacitação.				
3.4 - Implantar as Unidades de Prática de atividades florestais sustentáveis.		-	-	
3.5 - Estruturar e viabilizar o desenvolvimento e a realização das capacitações em práticas de atividades florestais sustentáveis.	O contrato de manutenção da plataforma EaD foi prorrogado com recursos de contrapartida. Finalizados 4 cursos EaD com recursos do Projeto (Manejo da Castanha, Manejo do Açaí, Concessão Florestal; Gestão de Empreendimentos Comunitários). Outros cursos estão em processo de elaboração: Boas Práticas de Gestão de Cooperativas e Associações; Experiências em Manejo Florestal Comunitário; Técnicas de exploração em Impactos Reduzidos. O Portal Saberes da Floresta está em funcionamento e o SFB abriu novas turmas e cursos a partir de julho de 2020. Novos cursos finalizados: Introdução a Cooperativas e Associações e Introdução ao Manejo Florestal. Novos cursos finalizados (novembro 2020): Manejo Florestal Comunitário e Familiar; Manejo de Impacto Reduzido com ênfase nas etapas e elaboração de Planos de Manejo; Introdução a Recomposição da cobertura vegetal nativa; Óleos e resinas brasileiras. No período do relatório foram abertas 40 turmas com 21.003 inscritos, destes 5.354 aprovados.	-	-	Atividade em andamento
Componente 4				
4.1 - Desenvolver o escopo e o modelo de gestão do Centro de Difusão de Silvicultura com Espécies Nativas.	(4.1.1)			
4.2 - Elaborar projeto de construção do Centro de Difusão.	(4.2.1)			
4.3 - Construir Centro de Difusão.	Em 16 de dezembro de 2019, o ICMBio apresentou o POA 2020 considerando a necessidade de realizar estudo prévio de viabilidade técnica-econômica do centro de capacitação na Flona Tapajós. A CI vem realizando tratativas com a UE ICMBio para realizar reunião no início de julho para nivelamento com a nova Coordenação que será nomeada e dar início ao TdR para as consultorias referentes ao Centro de Capacitação e ao Reflorestamento. A CI realizou reunião com ICMBio quando foram abordadas as especificidades do Centro como o plano de desenvolvimento institucional e o projeto pedagógico. Para definição destes aspectos o ICMBio contratará consultorias de curto prazo por meio da CI.	A demora por parte do ICMBio na definição quanto a contratação da consultoria pode inviabilizar o processo.		Desenvolver estudo prévio sobre a viabilidade técnica-econômica do centro de capacitação na FLONA do Tapajós.
4.4 - Equipar o Centro de Difusão e Áreas Experimentais de Silvicultura com Espécies Nativas.				
4.5 - Implementar as Áreas Experimentais de Silvicultura com Espécies Nativas.	(4.5.1) A CI vem realizando tratativas com a UE ICMBio para realizar reunião no início de julho para nivelamento com a nova Coordenação que será nomeada e dar início a elaboração dos TdR para as consultorias referentes ao Reflorestamento. A equipe da CI, após reunião com a coordenação do Projeto no ICMBio, iniciou as tratativas com a equipe das FLONA do Bom Futuro e do Tapajós para elaboração dos termos de referência (TdR) de restauração florestal. Os TdRs para contratação de empresas para elaboração dos projetos executivos de restauração de áreas degradadas nas FLONA dos Tapajós e do Bom Futuro foram finalizados. Os processos de solicitação de cotação foram iniciados em 15 e 20 de janeiro de 2021, respectivamente.	A demora por parte do ICMBio nas definições sobre o reflorestamento pode inviabilizar o processo.	Recomendamos que o ICMBio priorize esta atividade conforme os compromissos assumidos e observe os períodos edafoclimáticos propícios para implantação do reflorestamento.	Elaborar TdR e contratar empresa TdR do projeto executivo elaborado Empresas contratadas para execução dos projetos
4.6 - Estruturar e viabilizar a geração e a difusão de conhecimentos pelo centro de silvicultura de espécies nativas.		-		
Componente 5				
5.1 - Identificar o potencial de uso dos resíduos florestais e a viabilidade econômica dos tratamentos e condicionamentos desses resíduos para fins comerciais	(5.1.1) O SFB/LPF vem trabalhando na elaboração de um TdR para atender as demandas das empresas concessionárias. Foram realizadas as licitações e contratadas duas consultorias por meio do Fundo Suplementar para estudos: i) estudos de viabilidade técnica e econômica da utilização de resíduos do processamento industrial da madeira em usinas termoeletrônicas na região de Altamira (PA) e ii) estudo de viabilidade técnica e econômica da produção de pellets para exportação a partir de resíduos do processamento industrial da madeira na Região Purus-Madeira. Consultorias em andamento.	-		Seguir monitoramento.
5.2 - Elaborar estudos de caracterização tecnológica de aproveitamento dos resíduos.	O SFB/LPF vem trabalhando na elaboração de um TdR para atender as demandas das empresas concessionárias. Vide Subcomponente 5.1	-		

Assunto	Serviços/Resultados**	Problemas e riscos	Recomendações	Atividades previstas
5.3- Elaborar plano de aproveitamento dos resíduos na área de abrangência.	O SFB/LPF vem trabalhando na elaboração de um TdR para atender as demandas das empresas concessionárias. Consultorias em andamento para análise da viabilidade técnica e econômica da utilização de resíduos para geração de energia e para produção de pellets.	-		
5.4 - Implantar unidades industriais demonstrativas de tratamentos economicamente viáveis de resíduos florestais.	O ICMBio apresentou na Missão de Revisão proposta de implantar duas unidades demonstrativas, sendo uma na FLONA do Bom Futuro e outra na FLONA do Tapajós. -O SFB/LPF vem trabalhando na elaboração de um TdR para atender as demandas das empresas concessionárias e com isto espera atender este item. Vide Subcomponente 5.1	- Para a construção das unidades demonstrativas demandaria uma prorrogação do projeto até 2023.		Seguir monitoramento.
5.5 - Difundir técnicas economicamente viáveis de tratamento industrial de resíduos florestais.	O SFB/LPF vem trabalhando na elaboração de um TdR para atender as demandas das empresas concessionárias. Vide Subcomponente 5.1			Seguir monitoramento.
Componente 6				
6.1 - Apoiar à gestão do Projeto por meio de Contrato de Consultoria.	Contrato da Consultoria - Ver item Consultoria.	-	-	Seguir sua função.
6.2 - Instituir e garantir a coordenação do Projeto.	Não ocorreram reuniões mensais de Coordenação neste trimestre. Ocorreram reuniões com os executores SFB e ICMBio.	-		Seguir sua função.
6.3 - Implementar e operar o sistema de planejamento e monitoramento do Projeto.	Monitoramento das atividades realizadas por meio dos relatórios da Consultoria.	-	-	Seguir sua função.
6.4 - Desenvolver e manter atividades de comunicação social interna e externa do Projeto	Houve a distribuição dos materiais de divulgação produzidos pelo Projeto para instituições parceiras do SFB e ICMBio. A CI apoiou o ICMBio na elaboração de TdR para contratação de serviços para confecção de materiais de divulgação do Projeto por meio do Fundo Suplementar.	-	-	Executar.
6.5 - Efetuar auditorias externas anuais.	Auditoria referente ao exercício 2019 está em andamento. Auditoria referente ao exercício 2019 finalizada. O relatório final de auditoria foi encaminhado para todos os parceiros.			Acompanhar Auditoria
6.6 - Prever Reserva Técnica orçamentária.	Reserva prevista (veja POG).	-	-	
Fundo Suplementar				
2.6 - Implementar e efetuar a gestão nas 24 FLONA.	SFB: - Foram elaborados diversos TdR para a realização de reuniões com indígenas e madeireiros da região da Flona de Humaitá, no entanto estas reuniões foram canceladas, atendendo a declaração da Organização Mundial da Saúde – OMS em 11 de março de 2020 da pandemia causada pelo novo coronavírus (Covid-2019) - O Projeto apoiou expedição de campo para levantamento de coordenadas geográficas de áreas de interesse do Povo Jiahui na Floresta Nacional de Humaitá. - Foram elaborados termos de referência para contratação de estudos logísticos preparatórios para as concessões florestais das Florestas Nacionais de Pau-Rosa, Balata Tufari, Iquiri, Mulata e Jatuarana. - O SFB contratou designer gráfico para diagramação do PAOF 2021. - Os processos para contratação dos estudos logísticos das FLONA estão em andamento.			- Aprimorar os contratos de concessões - Realizar concessão da Flona do Amapá - Divulgar o Projeto - Realizar concessão da Flona Humaitá
	ICMBio: - Apoio da consultoria na aquisição de impressora, confecção de patch com a logo do Projeto para aplicação nas mochilas e aquisição de camisetas para apoiar o Conselho Consultivo da FLONA do Tapajós.			- Realizar a gestão das Flona
3.5 - Estruturar e viabilizar o desenvolvimento e a realização das capacitações em práticas de atividades florestais sustentáveis.	- O SFB contratou consultor para realizar o acompanhamento das atividades do Portal Saberes da Floresta.			
5 - Difusão tecnológica para o aproveitamento de resíduos florestais com fins energéticos e outros produtos	- Contratação de duas empresas para apoiar o SFB/LPF na elaboração de estudos de viabilidade técnica e econômica para o aproveitamento dos resíduos da madeira tanto para geração de energia em usinas quanto para a produção de pellets. - Aquisição de passagem aérea para viagem de campo no âmbito do contrato FS C 02/2020/SFB.			
6.4 - Desenvolver e manter atividades de comunicação social interna e externa do Projeto	- Foram encaminhados pelo ICMBio os materiais de divulgação do Projeto, do SFB e OICMBio para instituições parceiras. - Foram encaminhados materiais de divulgação para as duas Unidades Regionais (RO e PA) do SFB. - O ICMBio elaborou TdR para contratação de serviços para confecção de materiais de divulgação do Projeto.			- Divulgar o Projeto e as Concessões Florestais.
* Acumulado desde 01.01. 2020 (POA 2020)				
** Serviços/Resultados do último período.				
(x.y.z) N° da atividade do POA em referência; nota: a numeração das atividades está em conformidade com POA 2020.				

Anexo 2
Relatório financeiro
(orçado x executado)

Execução do Projeto Gestão Florestal para a Produção Sustentável na Amazônia

Anexo -
2

		Desembolsado (EURO)								
		Orçamento a investir POG 2019 (EURO) (A)	Desembolsado 2013/2019 (B)	2020 (C)	2021 (D)	2022 (E)	2023 (F)	Total Executado do POG (C+D+E+F)=I	Saldo a Executar no POG (A-I)=J	Total Geral Executado (B+I)=K
(UE: SFB) COMPONENTE 1:		479.850,33	600.742,04	-	-	-	-	-	479.850,33	600.742,04
SUBCOMPONENTE 1.1 - Elaborar Projeto de Construção para 2 Unidades Regionais.	1.1	-	58.099,75	-	-	-	-	-	-	58.099,75
SUBCOMPONENTE 1.2 - Construir 2 Unidades Regionais.	1.2; 1.3	326.154,68	409.776,30	-	-	-	-	-	326.154,68	409.776,30
SUBCOMPONENTE 1.3 - Equipar 2 Unidades Regionais.	1.4	100.000,00	130.265,01	-	-	-	-	-	100.000,00	130.265,01
SUBCOMPONENTE 1.4 - Implantar sistema de telecomunicações das 2 Unidades Regionais.	1.5; 1.6; 6.5	-	2.600,98	-	-	-	-	-	-	2.600,98
SUBCOMPONENTE 1.5 - Garantir o funcionamento das 2 Unidades Regionais.	1.7	53.695,65	-	-	-	-	-	-	53.695,65	-
(UE: ICMBio) COMPONENTE 2: Implementação de Florestas Nacionais.		3.529.718,42	2.595.806,81	200.804,42	-	-	-	200.804,42	3.328.913,99	2.796.611,23
SUBCOMPONENTE 2.1 - Delimitar os limites de 9 FLONAs.	2.1; 2.2; 2.3; 6.6	349.133,97	802.231,24	-	-	-	-	-	349.133,97	802.231,24
SUBCOMPONENTE 2.2 - Elaborar os Planos de Manejo de 2 FLONAs. (Executado SFB)	2.4	608.627,93	-	-	-	-	-	-	608.627,93	-
SUBCOMPONENTE 2.2 - Elaborar os Planos de Manejo de 2 FLONAs. (Executado ICMBio)		302.173,91	149.375,11	19.851,41	-	-	-	19.851,41	282.322,51	169.226,51
SUBCOMPONENTE 2.3 - Elaborar Projetos de construção de 2 sedes e infraestrutura em 3 FLONAs.	2.5	21.739,13	113.382,38	-	-	-	-	-	21.739,13	113.382,38
SUBCOMPONENTE 2.4 - Executar Construções de 2 Sedes e infraestrutura no 3 FLONAs.	2.6; 2.7	1.140.869,57	544.161,66	178.516,28	-	-	-	178.516,28	962.353,29	722.677,94
SUBCOMPONENTE 2.5 - Equipar 2 Sedes e infraestrutura nas 24 FLONAs.	2.8	413.043,48	680.845,08	-	-	-	-	-	413.043,48	680.845,08
SUBCOMPONENTE 2.6 - Implementar e efetuar a gestão nas 24 FLONAs.(Executado SFB)	2.9	476.739,12	-	2.436,74	-	-	-	2.436,74	474.302,38	2.436,74
SUBCOMPONENTE 2.6 - Implementar e efetuar a gestão nas 24 FLONAs. (Executado ICMBio)		97.826,09	216.332,87	-	-	-	-	-	97.826,09	216.332,87
SUBCOMPONENTE 2.7 - Apoiar a gestão participativa das 24 FLONAs (Conselhos Consultivos).	2.10	119.565,22	78.044,93	-	-	-	-	-	119.565,22	78.044,93
SUBCOMPONENTE 2.8 - Capacitar servidores das 24 FLONAs.	2.11	-	11.433,54	-	-	-	-	-	-	11.433,54
(UE: SFB) COMPONENTE 3: Capacitação e extensão em atividades florestais sustentáveis.		282.608,70	132.994,02	52.600,47	-	-	-	52.600,47	230.008,23	185.594,49
SUBCOMPONENTE 3.1 - Desenvolver modelo de gestão do Centro de Capacitação em Manejo Florestal Sustentável e suas Unidades de Prática.	3.1	-	35.606,62	-	-	-	-	-	-	35.606,62

		Desembolsado (EURO)								
		Orçamento a investir POG 2019 (EURO) (A)	Desembolsado 2013/2019 (B)	2020 (C)	2021 (D)	2022 (E)	2023 (F)	Total Executado do POG (C+D+E+F)=I	Saldo a Executar no POG (A-I)=J	Total Geral Executado (B+I)=K
SUBCOMPONENTE 3.2 - Elaborar projeto de construção para o Centro de Capacitação e para a implantação de suas Unidades de Prática.	3.2	-	-	-	-	-	-	-	-	-
SUBCOMPONENTE 3.3 - Construir e equipar o Centro de Capacitação.	3.3; 3.4	-	-	-	-	-	-	-	-	-
SUBCOMPONENTE 3.4 - Implantar as Unidades de Prática de atividades florestais sustentáveis.		-	-	-	-	-	-	-	-	-
SUBCOMPONENTE 3.5 - Estruturar e viabilizar o desenvolvimento e a realização das capacitações em práticas de atividades florestais sustentáveis.	3.5; 3.6; 3.7	282.608,70	97.387,40	52.600,47	-	-	-	52.600,47	230.008,23	149.987,87
(UE: SFB) COMPONENTE 4: Difusão de sistemas de produção silvicultural com espécies nativas.		1.239.130,43	126.633,18	-	-	-	-	-	1.239.130,43	126.633,18
SUBCOMPONENTE 4.1 - Desenvolver o escopo e o modelo de gestão do Centro de Difusão de Silvicultura com Espécies Nativas.	4.1; 4.2; 4.3	-	126.633,18	-	-	-	-	-	-	126.633,18
SUBCOMPONENTE 4.2 - Elaborar projeto de construção do Centro de Difusão.	4.4	-	-	-	-	-	-	-	-	-
SUBCOMPONENTE 4.3 - Construir Centro de Difusão.	4.5; 4.6	-	-	-	-	-	-	-	-	-
SUBCOMPONENTE 4.4 - Equipar o Centro de Difusão e Áreas Experimentais de Silvicultura com Espécies Nativas.	4.7	-	-	-	-	-	-	-	-	-
SUBCOMPONENTE 4.5 - Implementar as Áreas Experimentais de Silvicultura com Espécies Nativas.	4.9; 4.10; 4.11; 4.13	1.239.130,43	-	-	-	-	-	-	1.239.130,43	-
SUBCOMPONENTE 4.6 - Estruturar e viabilizar a geração e a difusão de conhecimentos pelo centro de silvicultura de espécies nativas.	4.8; 4.12	-	-	-	-	-	-	-	-	-
(UE: SFB) COMPONENTE 5: Difusão tecnológica para o aproveitamento de resíduos florestais com fins energéticos e outros produtos.		326.086,96	361.266,56	-	-	-	-	-	326.086,96	361.266,56
SUBCOMPONENTE 5.1 - Identificar o potencial de uso dos resíduos florestais e a viabilidade econômica dos tratamentos e condicionamentos desses resíduos para fins comerciais.	5.2; 5.4; 5.5	176.086,96	27.384,87	-	-	-	-	-	176.086,96	27.384,87
SUBCOMPONENTE 5.2 - Elaborar estudos de caracterização tecnológica de aproveitamento dos resíduos.		10.869,57	292.995,04	-	-	-	-	-	10.869,57	292.995,04
SUBCOMPONENTE 5.3 - Elaborar plano de aproveitamento dos resíduos na área de abrangência.		-	-	-	-	-	-	-	-	-
SUBCOMPONENTE 5.4 - Implantar unidades industriais demonstrativas de tratamentos economicamente viáveis de resíduos florestais.	5.1; 5.3	117.391,30	40.886,65	-	-	-	-	-	117.391,30	40.886,65

		Desembolsado (EURO)								
		Orçamento a investir POG 2019 (EURO) (A)	Desembolsado 2013/2019 (B)	2020 (C)	2021 (D)	2022 (E)	2023 (F)	Total Executado do POG (C+D+E+F)=I	Saldo a Executar no POG (A-I)=J	Total Geral Executado (B+I)=K
SUBCOMPONENTE 5.5 - Difundir técnicas economicamente viáveis de tratamento industrial de resíduos florestais.	5.6	21.739,13	-	-	-	-	-	-	21.739,13	-
(Coordenação Executiva)										
COMPONENTE 6: Coordenação do Projeto.		3.200.975,46	2.568.648,78	628.737,77	-	-	-	628.737,77	2.572.237,69	3.197.386,56
SUBCOMPONENTE 6.1 -- Apoiar à gestão do Projeto por meio de Contrato de Consultoria.	6.1	1.272.511,00	2.439.644,00	546.192,00	-	-	-	546.192,00	726.319,00	2.985.836,00
SUBCOMPONENTE 6.1 -- Fundo Suplementar - Contrato da Consultoria		300.000,00	34.817,70	52.870,89	-	-	-	52.870,89	212.311,41	87.688,59
SUBCOMPONENTE 6.2 - Instituir e garantir a coordenação do Projeto.	6.2	-	-	-	-	-	-	-	-	-
SUBCOMPONENTE 6.3 - Implementar e operar o sistema de planejamento e monitoramento do Projeto.	6.3	-	-	-	-	-	-	-	-	-
SUBCOMPONENTE 6.4 - Desenvolver e manter atividades de comunicação social interna e externa do Projeto.	6.4	17.391,30	4.182,08	13.224,88	-	-	-	13.224,88	4.166,42	17.406,96
SUBCOMPONENTE 6.5 - Efetuar auditorias externas anuais.	não previsto no Anexo 3	-	-	-	-	-	-	-	-	-
SUBCOMPONENTE 6.6 - Prever Reserva Técnica orçamentaria (sujeito a acordos especiais KfW-Beneficiário; reduzido por a diferença Consultoria Anexo 3 - Contrato).	6.7	1.611.073,16	90.005,00	16.450,00	-	-	-	16.450,00	1.594.623,16	106.455,00
Ajustes Cambiais KfW				-	-	-	-	-	-	-
Glosas do KfW e Auditoria				-	-	-	-	-	-	-
Total Executado			6.386.091,40	882.142,66	-	-	-	882.142,66	8.176.227,64	7.268.234,06
Reembolso Simplificado - KfW (Exceto a Consultoria)			3.821.624,69	266.629,77	-	-	-			

OBS: Do valor referente ao Componente 6 EURO 546.192,00, temos EURO 136.548,00 solicitado ao KfW em 2019 e Pago em 2020.

**Resumo da Execução
(Euro)**

Beneficiários	Valor do Acordo	Valor Executado	Percentual de Execução por Executor
SFB	5.118.200,39	1.278.418,35	24,98%
ICMBio	6.279.288,61	2.809.836,11	44,75%
KFW - Desembolso Direto (Consultoria)	3.712.155,00	3.092.291,00	83,30%
Fundo Suplementar	300.000,00	87.688,59	29,23%
Total	15.409.644,00	7.268.234,06	

Anexo 3
Monitoramento trimestral
de execução físico - financeira (acumulado)

Monitoramento Trimestral - 2020

Projeto Gestão Florestal para a Produção Sustentável na Amazônia — KfW Entwicklungsbank, BMZ-No. 2003 66 658

SFB/MAPA e ICMBio/MMA

Anexo - 3

Data: 04/10/2020

Reais

Componentes	POA-2020	1º Trimestre	2º Trimestre	3º Trimestre	4º Trimestre	Total Comprometido	Total Executado
Componente - 1	1.623.203,05	-	-	-	-	1.200.623,00	-
Componente - 2	7.559.650,08	402.046,11	314.691,82	13.531,76	507.428,71	4.239.942,02	1.237.698,40
Componente - 3	599.927,70	-	77.710,00	42.848,00	204.050,00	262.619,50	324.608,00
Componente - 4	585.000,00	-	-	-	-	-	-
Componente - 5	900.000,00	-	-	-	-	-	-
Componente - 6	2.080.000,00	645.872,04	780.986,29	905.739,03	762.129,01	-	3.094.726,37
Total POA - 2020	13.347.780,83	1.047.918,15	1.173.388,11	962.118,79	1.473.607,72	5.703.184,52	4.657.032,77
Fundo Suplementar	1.012.000,00	14.652,50	21.129,51	2.631,35	96.887,20	-	135.300,56
Total Geral	14.359.780,83	1.062.570,65	1.194.517,62	964.750,14	1.570.494,92	5.703.184,52	4.792.333,33

Euro/POA 4,60

Componentes	POA-2020	1º Trimestre	2º Trimestre	3º Trimestre	4º Trimestre	Total Executado
Componente - 1	352.870,23	-	-	-	-	-
Componente - 2	1.643.402,19	73.454,61	51.761,08	2.093,01	89.103,45	216.412,15
Componente - 3	130.419,07	-	13.051,69	6.841,23	35.599,02	55.491,94
Componente - 4	127.173,91	-	-	-	-	-
Componente - 5	195.652,17	-	-	-	-	-
Componente - 6	452.173,91	136.548,00	136.548,00	150.396,82	136.548,00	560.040,82
Total POA - 2020	2.901.691,48	210.002,61	201.360,77	159.331,06	261.250,47	831.944,91
Fundo Suplementar	220.000,00	3.235,00	4.665,00	580,95	21.145,65	29.626,60
Total Geral	3.121.691,48	213.237,61	206.025,77	159.912,01	282.396,12	861.571,51

MONITORAMENTO TRIMESTRAL DE EXECUÇÃO FÍSICA-FINANCEIRA (ACUMULADO)

POA: 2020 COMPONENTE: 1

RESPONSÁVEL: Serviço Florestal Brasileiro - SFB
ELABORADO: NIRAS - IP Consult GmbH/Detzel

DATA DE ELABORAÇÃO: 01/02/2021

TAXA DE CâMBIO: Do dia do pagamento - Banco Central

SUBCOMPONENTE (POG/POA)	ATIVIDADE PLANEJADA (POA)	INDICADORES/METAS (POA)	PERÍODO	AVANÇO FÍSICO	% EXECUÇÃO		PONTOS CRÍTICOS	PROPOSTAS DE SOLUÇÃO	ORÇAMENTO POA		Comprometido	EXECUTADO	
					PROGR.	EXECUT.			R\$	€		R\$	€
SUBCOMPONENTE 1.1 - Elaborar Projeto de Construção para 2 Unidades Regionais.	1.1.1 Elaborar projeto executivo da Sede Regional de Porto Velho. (Contratado em 2014)	Projeto executivo de Porto Velho elaborado .	01/01/2020 à 31/03/2020	Finalizado					-	-		-	-
			01/04/2020 à 30/06/2020						-	-		-	-
			01/07/2020 à 30/09/2020						-	-		-	-
			01/10/2020 à 31/12/2020									-	-
SUBCOMPONENTE 1.2 - Construir 2 Unidades Regionais.	1.2.1 Construir Unidade Regional de Porto Velho.	Unidade Regional de Porto Velho construído.	01/01/2020 à 31/03/2020	Finalizado					-	-		-	-
			01/04/2020 à 30/06/2020						-	-		-	-
			01/07/2020 à 30/09/2020						-	-		-	-
			01/10/2020 à 31/12/2020						-	-		-	-
	1.2.2 Fiscalizar e receber Unidade Regional de Porto Velho.	Unidade Regional de Porto Velho do SFB, fiscalizado e recebido.	01/01/2020 à 31/03/2020	Finalizado					-	-		-	-
			01/04/2020 à 30/06/2020						-	-		-	-
			01/07/2020 à 30/09/2020						-	-		-	-
			01/10/2020 à 31/12/2020						-	-		-	-
	1.2.3 Construir Unidade Regional de Santarém.	Unidade Regional de Santarém do SFB, construído.	01/01/2020 à 31/03/2020	Contrato rescindido com a empresa Directrix em 19/12/2019. Contrato assinado com a empresa Matos Engenharia e Comércio Eireli LTDA em 20/12/2019.	100,00	0,00	Demora por parte do SFB em responder os questionamentos do Jurídico.	Que o SFB busque resolver a questão jurídica. Caso a resposta do jurídico seja negativa ele já tome a providências no sentido de realizar nova licitação.	1.200.623,05	261.005,01	1.200.623,00	-	-
			01/04/2020 à 30/06/2020		100,00	0,00	Obra paralisada, aguardando resposta do SFB ao Jurídico.		1.200.623,05	261.005,01		-	-
			01/07/2020 à 30/09/2020		100,00	0,00	SFB encaminhou resposta ao Parecer Jurídico e aguarda definição da CONJUR do MAPA.		1.200.623,05	261.005,01		-	-

SUBCOMPONENTE (POG/POA)	ATIVIDADE PLANEJADA (POA)	INDICADORES/METAS (POA)	PERÍODO	AVANÇO FÍSICO	% EXECUÇÃO		PONTOS CRÍTICOS	PROPOSTAS DE SOLUÇÃO	ORÇAMENTO POA		Comprometido R\$	EXECUTADO	
					PROGR.	EXECUT.			R\$	€		R\$	€
SUBCOMPONENTE 1.2 - Construir 2 Unidades Regionais.	1.2.3 Construir Unidade Regional de Santarém.		01/10/2020 à 31/12/2020	Os questionamentos foram sanados e a empresa responsável pela retomada da obra está devidamente contratada.	100,00	0,00		Que o SFB após nomeação dos fiscais retome a obra.	1.200.623,05	261.005,01		-	-
	1.2.4 Fiscalizar e receber Unidade Regional de Santarém.	Unidade Regional Santarém do SFB finalizado e recebido.	01/01/2020 à 31/03/2020						-	-		-	-
			01/04/2020 à 30/06/2020						-	-		-	-
			01/07/2020 à 30/09/2020						-	-		-	-
			01/10/2020 à 31/12/2020						-	-		-	-
SUBCOMPONENTE 1.3 - Equipar 2 Unidades Regionais..	1.3.1 Adquirir veículos.		01/01/2020 à 31/03/2020						-	-		-	-
			01/04/2020 à 30/06/2020						-	-		-	-
			01/07/2020 à 30/09/2020						-	-		-	-
			01/10/2020 à 31/12/2020						-	-		-	-
	1.3.2 Adquirir e instalar equipamento de TI nas Unidades Regionais	Aquisição de equipamentos de informática, vídeo e som e móveis para os escritórios	01/01/2020 à 31/03/2020		100,00	0,00			200.000,00	43.478,26		-	-
			01/04/2020 à 30/06/2020	Processo de aquisição iniciado.	100,00	0,00			200.000,00	43.478,26		-	-
			01/07/2020 à 30/09/2020	Processo finalizado. Aguardando trâmites administrativos do SFB.	100,00	0,00			200.000,00	43.478,26		-	-
			01/10/2020 à 31/12/2020	Equipamentos entregues e aguardando o pagamento.	100,00	0,00			200.000,00	43.478,26		-	-
	1.3.3 Adquirir e instalar mobiliário nas Unidades Regionais.	Aquisição de móveis, cortinas, geladeira, bebedouro aparelhos de ar-condicionado, cafeteira liquidificador, fogão e microondas para as UR Santarém.	01/01/2020 à 31/03/2020						-	-		-	-
			01/04/2020 à 30/06/2020						-	-		-	-
			01/07/2020 à 30/09/2020						-	-		-	-
			01/10/2020 à 31/12/2020						-	-		-	-

SUBCOMPONENTE (POG/POA)	ATIVIDADE PLANEJADA (POA)	INDICADORES/METAS (POA)	PERÍODO	AVANÇO FÍSICO	% EXECUÇÃO		PONTOS CRÍTICOS	PROPOSTAS DE SOLUÇÃO	ORÇAMENTO POA		Comprometido R\$	EXECUTADO	
					PROGR.	EXECUT.			R\$	€		R\$	R\$
SUBCOMPONENTE 1.4 - Implantar sistema de telecomunicações das 2 Unidades Regionais.	1.4.1 Analisar e determinar demanda de sistema de telecomunicações em coordenação com Componente 2.	Sistema de telecomunicações analisado e determinado.	01/01/2020 à 31/03/2020						-	-		-	-
			01/04/2020 à 30/06/2020						-	-		-	-
			01/07/2020 à 30/09/2020						-	-		-	-
			01/10/2020 à 31/12/2020						-	-		-	-
	1.4.2 Adquirir equipamento de telecomunicação.	Equipamento de telecomunicação adquirido segundo análise e discriminação da demanda.	01/01/2020 à 31/03/2020						-	-		-	-
			01/04/2020 à 30/06/2020						-	-		-	-
			01/07/2020 à 30/09/2020						-	-		-	-
			01/10/2020 à 31/12/2020						-	-		-	-
	1.4.3 Implantar sistema de telecomunicações e capacitar pessoal de operação.	Sistema e equipamento de telecomunicações implantados nas Regiões de Porto Velho e Santarém, e o pessoal de operação capacitado em operação e manutenção.	01/01/2020 à 31/03/2020						-	-		-	-
			01/04/2020 à 30/06/2020						-	-		-	-
			01/07/2020 à 30/09/2020						-	-		-	-
			01/10/2020 à 31/12/2020						-	-		-	-
SUBCOMPONENTE 1.5 - Garantir o funcionamento das 2 Unidades Regionais.	1.5.3 Adquirir equipamentos para a Sede do SFB apoiar as Unidades Regionais.	Aquisição de equipamentos para a Sede do SFB apoiar as UR.	01/01/2020 à 31/03/2020		100,00	0,00			222.580,00	48.386,96		-	-
			01/04/2020 à 30/06/2020	Processo de aquisição iniciado.	100,00	0,00			222.580,00	48.386,96		-	-
			01/07/2020 à 30/09/2020	Processo finalizado. Aguardando trâmites administrativos do SFB.	100,00	0,00			222.580,00	48.386,96		-	-
			01/10/2020 à 31/12/2020	Equipamentos entregues e aguardando o pagamento.	100,00	0,00			222.580,00	48.386,96		-	-
TOTAL									1.623.203,05	304.483,27	1.200.623,00	-	-

Projeto Gestão Florestal para a Produção Sustentável na Amazônia — KfW Entwicklungsbank, BMZ-No. 2003 66 658 / SFB/MAPA e ICMBio/MMA
MONITORAMENTO TRIMESTRAL DE EXECUÇÃO FÍSICA-FINANCEIRA (ACUMULADO)

POA: 2020 **COMPONENTE: 2**

RESPONSÁVEL: Instituto Chico Mendes de Conservação da Biodiversidade - ICMBio

ELABORADO: NIRAS - IP Consult GmbH/Dezel

DATA DE ELABORAÇÃO: 01/02/2021

TAXA DE CâMBIO: Do dia do pagamento - Banco Central

SUBCOMPONENTE (POG/POA)	ATIVIDADE PLANEJADA (POA)	INDICADORES/METAS (POA)	PERÍODO	AVANÇO FÍSICO	% EXECUÇÃO		PONTOS CRÍTICOS	PROPOSTAS DE SOLUÇÃO	ORÇAMENTO POA		Comprometido R\$	EXECUTADO	
					PROGR.	EXECUT.			R\$	€		R\$	€
SUBCOMPONENTE 2.1 - Demarcar os limites de 9 FLONAs.	2.1.1 Demarcar as Florestas Nacionais na área de abrangência do Projeto.	Levantamento topográfico realizado e FLONA demarcadas e marcos instalados nas: Floresta Nacionais Urupadi, Aripuanã e Amana	01/01/2020 à 31/03/2020	Foi encaminhado solicitação de cotação para estudo de mercado para posterior licitação	100,00	0,00			240.000,00	52.173,91		-	-
			01/04/2020 à 30/06/2020	As empresas não responderam a pesquisa de mercado. ICMBio esta repetindo o processo de estudo de mercado.	100,00	0,00			240.000,00	52.173,91		-	-
			01/07/2020 à 30/09/2020	Foi encaminhado solicitação de cotação para estudo de mercado para posterior licitação. As empresas não responderam.	100,00	0,00	Pandemia do Novo Corona Virus.	Que o ICMBio repita o processo de solicitação de cotação para iniciar os trabalhos em 2021.	240.000,00	52.173,91		-	-
			01/10/2020 à 31/12/2020	O ICMBio realizou nova pesquisa e não obteve sucesso. Esta ausência de propostas pode estar relacionada a pandemia do novo coronavirus.	100,00	0,00	Pandemia do Novo Corona Virus.	Que o ICMBio retome o processo no início de 2021.	240.000,00	52.173,91		-	-
	2.1.8 Realizar Fiscalização da demarcação das FLONAS na área de abrangência do Projeto.	Fiscalização da demarcação das FLONAS: Itaituba - I e II, Trairão, Altamira, Crepori, Amaná, Jacundá, Jatuarana, Macaú e São Francisco realizada.	01/01/2020 à 31/03/2020						-	-		-	-
			01/04/2020 à 30/06/2020						-	-		-	-
			01/07/2020 à 30/09/2020						-	-		-	-
			01/10/2020 à 31/12/2020						-	-		-	-
	2.1.9 Publicar Manual Metodológico para demarcação de UC.	Manual elaborado, editado e impresso.	01/01/2020 à 31/03/2020						-	-		-	-
			01/04/2020 à 30/06/2020						-	-		-	-
			01/07/2020 à 30/09/2020						-	-		-	-
			01/10/2020 à 31/12/2020						-	-		-	-
	2.1.10 Demarcar a Floresta Nacional de Bom Futuro	Levantamento topográfico realizado e FLONA demarcada e marcos instalados.	01/01/2020 à 31/03/2020		100,00	0,00			105.000,00	22.826,09		-	-
			01/04/2020 à 30/06/2020		100,00	0,00			105.000,00	22.826,09		-	-
			01/07/2020 à 30/09/2020	Foi encaminhado solicitação de cotação para estudo de mercado para posterior licitação. As empresas não responderam.	100,00	0,00	Pandemia do Novo Corona Virus.	Que o ICMBio repita o processo de solicitação de cotação. Para iniciar os trabalhos em 2021.	105.000,00	22.826,09		-	-
			01/10/2020 à 31/12/2020	O ICMBio realizou nova pesquisa e não obteve sucesso. Esta ausência de propostas pode estar relacionada a pandemia do novo coronavirus.	100,00	0,00	Pandemia do Novo Corona Virus.	Que o ICMBio retome o processo no início de 2021.	105.000,00	22.826,09		-	-

SUBCOMPONENTE (POG/POA)	ATIVIDADE PLANEJADA (POA)	INDICADORES/METAS (POA)	PERÍODO	AVANÇO FÍSICO	% EXECUÇÃO		PONTOS CRÍTICOS	PROPOSTAS DE SOLUÇÃO	ORÇAMENTO POA		Comprometido	EXECUTADO	
					PROGR.	EXECUT.			R\$	€		R\$	€
SUBCOMPONENTE 2.1 - Demarcar os limites de 9 FLONAs.	2.1.11 Sinalizar à área da Floresta Nacional do Pau Rosa	Placas de sinalização adquiridas e instaladas.	01/01/2020 à 31/03/2020		100,00	0,00			40.000,00	8.695,65		-	-
			01/04/2020 à 30/06/2020		100,00	0,00			40.000,00	8.695,65		-	-
			01/07/2020 à 30/09/2020		100,00	0,00			40.000,00	8.695,65		-	-
			01/10/2020 à 31/12/2020		100,00	0,00			40.000,00	8.695,65		-	-
	2.1.12 Sinalizar à área da Floresta Nacional de Humaitá	Placas de sinalização adquiridas e instaladas.	01/01/2020 à 31/03/2020						-	-		-	-
			01/04/2020 à 30/06/2020						-	-		-	-
			01/07/2020 à 30/09/2020						-	-		-	-
			01/10/2020 à 31/12/2020						-	-		-	-
	2.1.13 Demarcar a Floresta Nacional Amana	Levantamento topográfico realizado e FLONA demarcada e marcos instalados.	01/01/2020 à 31/03/2020						-	-		-	-
			01/04/2020 à 30/06/2020						-	-		-	-
			01/07/2020 à 30/09/2020						-	-		-	-
			01/10/2020 à 31/12/2020						-	-		-	-
	2.1.14 Sinalizar a Floresta Nacional Caxiuanã	Placas de sinalização adquiridas e instaladas.	01/01/2020 à 31/03/2020		100,00	0,00			45.000,00	9.782,61		-	-
			01/04/2020 à 30/06/2020		100,00	0,00			45.000,00	9.782,61		-	-
			01/07/2020 à 30/09/2020		100,00	0,00			45.000,00	9.782,61		-	-
			01/10/2020 à 31/12/2020		100,00	0,00			45.000,00	9.782,61		-	-
	2.1.15 Demarcar a Floresta Nacional de Balata Tufari	Levantamento topográfico realizado e FLONA demarcada e marcos instalados.	01/01/2020 à 31/03/2020						-	-		-	-
			01/04/2020 à 30/06/2020						-	-		-	-
			01/07/2020 à 30/09/2020						-	-		-	-
			01/10/2020 à 31/12/2020						-	-		-	-
	2.1.16 Sinalização da área da Floresta Nacional de Iquiri	Placas de sinalização adquiridas e instaladas.	01/01/2020 à 31/03/2020						-	-		-	-
			01/04/2020 à 30/06/2020						-	-		-	-
			01/07/2020 à 30/09/2020						-	-		-	-

SUBCOMPONENTE (POG/POA)	ATIVIDADE PLANEJADA (POA)	INDICADORES/METAS (POA)	PERÍODO	AVANÇO FÍSICO	% EXECUÇÃO		PONTOS CRÍTICOS	PROPOSTAS DE SOLUÇÃO	ORÇAMENTO POA		Comprometido	EXECUTADO	
					PROGR.	EXECUT.			R\$	€		R\$	€
SUBCOMPONENTE 2.1 - Demarcar os limites de 9 FLONAs.			01/10/2020 à 31/12/2020						-	-		-	-
	2.1.17 Demarcar a Floresta Nacional Purus	Levantamento topográfico realizado e FLONA demarcada e marcos instalados.	01/01/2020 à 31/03/2020		100,00	0,00			-	-		-	-
			01/04/2020 à 30/06/2020		100,00	0,00			-	-		-	-
			01/07/2020 à 30/09/2020		100,00	0,00			-	-		-	-
			01/10/2020 à 31/12/2020		100,00	0,00			-	-		-	-
	2.1.18 Aquisição de equipamentos para SEDE	Equipamentos adquiridos	01/01/2020 à 31/03/2020						-	-		-	-
			01/04/2020 à 30/06/2020						-	-		-	-
			01/07/2020 à 30/09/2020						-	-		-	-
			01/10/2020 à 31/12/2020						-	-		-	-
	2.1.19 Sinalização da área da FLONA do Bom Futuro	Placas de sinalização adquiridas e instaladas.	01/01/2020 à 31/03/2020		100,00	0,00						-	-
			01/04/2020 à 30/06/2020		100,00	0,00						-	-
			01/07/2020 à 30/09/2020		100,00	0,00						-	-
			01/10/2020 à 31/12/2020		100,00	0,00						-	-
	2.1.120 Sinalização da área da FLONA de Amapá	Placas de sinalização adquiridas e instaladas.	01/01/2020 à 31/03/2020		100,00	0,00			20.000,00	4.347,83		-	-
			01/04/2020 à 30/06/2020		100,00	0,00			20.000,00	4.347,83		-	-
			01/07/2020 à 30/09/2020		100,00	0,00			20.000,00	4.347,83		-	-
			01/10/2020 à 31/12/2020		100,00	0,00			20.000,00	4.347,83		-	-
	2.1.21 Sinalização da área da FLONA de Mulata	Levantamento topográfico realizado e FLONA demarcada e marcos instalados.	01/01/2020 à 31/03/2020		100,00	0,00			100.000,00	21.739,13		-	-
			01/04/2020 à 30/06/2020		100,00	0,00			100.000,00	21.739,13		-	-
			01/07/2020 à 30/09/2020	Foi encaminhado solicitação de cotação para estudo de mercado para posterior licitação. As empresas não responderam.	100,00	0,00	Pandemia do Novo Corona Vírus.	Que o ICMBio repita o processo de solicitação de cotação. Para iniciar os trabalhos em 2021.	100.000,00	21.739,13		-	-
			01/10/2020 à 31/12/2020	O ICMBio realizou nova pesquisa e não obteve sucesso. Esta ausência de propostas pode estar relacionada a pandemia do novo coronavírus.	100,00	0,00	Pandemia do Novo Corona Vírus.	Que o ICMBio retome o processo no início de 2021.	100.000,00	21.739,13		-	-

SUBCOMPONENTE (POG/POA)	ATIVIDADE PLANEJADA (POA)	INDICADORES/METAS (POA)	PERÍODO	AVANÇO FÍSICO	% EXECUÇÃO		PONTOS CRÍTICOS	PROPOSTAS DE SOLUÇÃO	ORÇAMENTO POA		Comprometido	EXECUTADO	
					PROGR.	EXECUT.			R\$	€		R\$	€
SUBCOMPONENTE 2.1 - Demarcar os limites de 9 FLONAs.	2.1.22 Sinalização da área da FLONA do Tapajós	Sinalização e instalação de placas.	01/01/2020 à 31/03/2020		100,00	0,00			20.850,00	4.532,61		-	-
			01/04/2020 à 30/06/2020		100,00	0,00			20.850,00	4.532,61		-	-
			01/07/2020 à 30/09/2020		100,00	0,00			20.850,00	4.532,61		-	-
			01/10/2020 à 31/12/2020		100,00	0,00			20.850,00	4.532,61		-	-
SUBCOMPONENTE 2.2 - Elaborar os Planos de Manejo de 2 FLONAs.	2.2.1 Elaborar Plano de Manejo da FLONA Bom Futuro.	Elaboração de Plano de Manejo contratado e aprovado.	01/01/2020 à 31/03/2020	Finalizado					-	-		-	-
			01/04/2020 à 30/06/2020						-	-		-	-
			01/07/2020 à 30/09/2020	Plano de manejo publicado na Portaria Nº 852, de 10 de agosto de 2020					-	-		-	-
			01/10/2020 à 31/12/2020						-	-		-	-
	2.2.7 Elaborar Inventário Florestal da FLONA Bom Futuro.	Inventário Florestal da FLONA Bom Futuro contratado, realizado e recebido.	01/01/2020 à 31/03/2020	Finalizado					-	-		-	-
			01/04/2020 à 30/06/2020						-	-		-	-
			01/07/2020 à 30/09/2020						-	-		-	-
			01/10/2020 à 31/12/2020						-	-		-	-
	2.2.8 Elaborar o Plano de Manejo da FLONA Jatuarana.	Plano de Manejo da FLONA Jatuarana contratado e aprovado.	01/01/2020 à 31/03/2020	Finalizado. Portaria nº 751, 06/12/2019					-	-		-	-
			01/04/2020 à 30/06/2020						-	-		-	-
			01/07/2020 à 30/09/2020						-	-		-	-
			01/10/2020 à 31/12/2020						-	-		-	-
	2.2.14 Elaborar Inventário Florestal da FLONA Jatuarana, Iquiri e Pau-Rosa	Inventário Florestal das FLONA contratado, realizado e recebido.	01/01/2020 à 31/03/2020	Licitação realizada e contratos assinados e publicados	100,00	0,00			1.050.000,00	228.260,87		-	-
			01/04/2020 à 30/06/2020	Inventários contratados pelo SFB. Devido a pandemia as empresas não estão podendo ir para campo.	100,00	0,00			1.050.000,00	228.260,87	1.080.535,02	-	-
			01/07/2020 à 30/09/2020	As empresas contratadas iniciaram as atividades planejadas. Estas atividades podem ser impactadas devido ao período de chuvas que se inicia na região.	100,00	0,00			1.050.000,00	228.260,87		-	-
			01/10/2020 à 31/12/2020	Recebido e analisado o produto 1 do contrato 14 referente a FLONA do Pau Rosa. Contratos em andamento	100,00	10,00	Pandemia do Novo Corona Virus.		1.050.000,00	228.260,87	958.028,02	122.507,00	21.949,15

SUBCOMPONENTE (POG/POA)	ATIVIDADE PLANEJADA (POA)	INDICADORES/METAS (POA)	PERÍODO	AVANÇO FÍSICO	% EXECUÇÃO		PONTOS CRÍTICOS	PROPOSTAS DE SOLUÇÃO	ORÇAMENTO POA		Comprometido	EXECUTADO	
					PROGR.	EXECUT.			R\$	€		R\$	€
SUBCOMPONENTE 2.2 - Elaborar os Planos de Manejo de 2 FLONAs.	2.2.18	Editar, diagramar, encadernar, copiar em mídia DVD e imprimir o Plano de Manejo da Flona Pau-Rosa.	01/01/2020 à 31/03/2020		100,00	0,00			43.500,00	9.456,52		-	-
			01/04/2020 à 30/06/2020		100,00	0,00			43.500,00	9.456,52		-	-
			01/07/2020 à 30/09/2020		100,00	0,00			43.500,00	9.456,52		-	-
			01/10/2020 à 31/12/2020		100,00	0,00			43.500,00	9.456,52		-	-
	2.2.19	Apresentação do Plano de Manejo da Flona Pau Rosa ao Conselho	01/01/2020 à 31/03/2020		100,00	0,00			-	-		-	-
			01/04/2020 à 30/06/2020						-	-		-	-
			01/07/2020 à 30/09/2020						-	-		-	-
			01/10/2020 à 31/12/2020						-	-		-	-
	2.2.20	Aquisição de equipamentos para o ICMBio/SEDE - Apoiar Plano de Manejo	01/01/2020 à 31/03/2020						-	-		-	-
			01/04/2020 à 30/06/2020						-	-		-	-
			01/07/2020 à 30/09/2020						-	-		-	-
			01/10/2020 à 31/12/2020						-	-		-	-
	2.2.21	Elaborar Plano de Manejo da FLONA de Mulata.	01/01/2020 à 31/03/2020	O Plano de manejo está em fase final.	100,00	0,00			44.170,00	9.602,17		-	-
			01/04/2020 à 30/06/2020	Plano de manejo finalizado.	100,00	0,00			44.170,00	9.602,17		-	-
			01/07/2020 à 30/09/2020	Plano de Manejo publicado na Portaria Nº 832, de 6 de agosto de 2020.	100,00	10,00			44.170,00	9.602,17		-	-
			01/10/2020 à 31/12/2020		90,00	40,00			44.170,00	9.602,17		-	-
	2.2.22	Elaborar Inventário Florestal da FLONA de Mulata.	01/01/2020 à 31/03/2020		100,00	0,00			350.000,00	76.086,96		-	-
			01/04/2020 à 30/06/2020		100,00	0,00			350.000,00	76.086,96		-	-
			01/07/2020 à 30/09/2020	Foi elaborado o TdR para contratação dos inventários das Flona Mulata e Balata Tufari. Processo licitatório em andamento.	100,00	0,00			350.000,00	76.086,96		-	-
			01/10/2020 à 31/12/2020	Processo finalizado e empresa contratada	100,00	0,00			350.000,00	76.086,96		-	-
	2.2.23	Elaborar Inventário Florestal da FLONA Amapá.	01/01/2020 à 31/03/2020		100,00	0,00			-	-		-	-
			01/04/2020 à 30/06/2020		100,00	0,00			-	-		-	-

SUBCOMPONENTE (POG/POA)	ATIVIDADE PLANEJADA (POA)	INDICADORES/METAS (POA)	PERÍODO	AVANÇO FÍSICO	% EXECUÇÃO		PONTOS CRÍTICOS	PROPOSTAS DE SOLUÇÃO	ORÇAMENTO POA		Comprometido	EXECUTADO	
					PROGR.	EXECUT.			R\$	€		R\$	€
SUBCOMPONENTE 2.2 - Elaborar os Planos de Manejo de 2 FLONAs.	2.2.23 Elaborar Inventário Florestal da FLONA Amapá.	Inventário Florestal da FLONA Amapá, contratado, realizado e recebido.	01/07/2020 à 30/09/2020		100,00	0,00			-	-		-	-
			01/10/2020 à 31/12/2020		100,00	0,00			-	-		-	-
	2.2.24 Elaborar Inventário Florestal da FLONA Pau Rosa	Inventário Florestal da FLONA Pau Rosa, contratado, realizado e recebido.	01/01/2020 à 31/03/2020		100,00	0,00			-	-		-	-
			01/04/2020 à 30/06/2020	Inventário contratado pelo SFB.	100,00	0,00			-	-		-	-
			01/07/2020 à 30/09/2020	Inventário em andamento.	100,00	0,00			-	-		-	-
			01/10/2020 à 31/12/2020	Inventário em andamento.	100,00	0,00			-	-		-	-
	2.2.26 Divulgação do Plano de Manejo da Flona do Tapajós	Inventário Florestal da FLONA Tapajós, contratado, realizado e recebido.	01/01/2020 à 31/03/2020		100,00	0,00			20.000,00	4.347,83		-	-
			01/04/2020 à 30/06/2020		100,00	0,00			20.000,00	4.347,83		-	-
			01/07/2020 à 30/09/2020		100,00	0,00			20.000,00	4.347,83		-	-
			01/10/2020 à 31/12/2020		100,00	0,00			20.000,00	4.347,83		-	-
	2.2.27 Revisar o Plano de Manejo da Flona do Crepuri	Revisão do Pçano de Manejo realizada.	01/01/2020 à 31/03/2020		100,00	0,00			55.000,00	11.956,52		-	-
			01/04/2020 à 30/06/2020		100,00	0,00			55.000,00	11.956,52		-	-
			01/07/2020 à 30/09/2020		100,00	0,00			55.000,00	11.956,52		-	-
			01/10/2020 à 31/12/2020		100,00	0,00			55.000,00	11.956,52		-	-
	2.2.28 Elaborar e imprimir modelos resumidos do plano de manejo das Flonas Amana, Crepori, Itaituba I e II, Trairão, Altamira e Jamanxim	Impressão realizada.	01/01/2020 à 31/03/2020		100,00	0,00			90.000,00	19.565,22		-	-
			01/04/2020 à 30/06/2020		100,00	0,00			90.000,00	19.565,22		-	-
			01/07/2020 à 30/09/2020		100,00	0,00			90.000,00	19.565,22		-	-
			01/10/2020 à 31/12/2020		100,00	0,00			90.000,00	19.565,22		-	-
SUBCOMPONENTE 2.3 - Elaborar Projetos de construção de 2 sedes e infraestrutura em 3 FLONAs.	2.3.1 Elaborar Projeto da sede administrativa de Caxiuanã	Projeto da Sede elaborado	01/01/2020 à 31/03/2020		100,00	0,00			-	-		-	-
			01/04/2020 à 30/06/2020		100,00	0,00			-	-		-	-
			01/07/2020 à 30/09/2020		100,00	0,00			-	-		-	-
			01/10/2020 à 31/12/2020		100,00	0,00			-	-		-	-

SUBCOMPONENTE (POG/POA)	ATIVIDADE PLANEJADA (POA)	INDICADORES/METAS (POA)	PERÍODO	AVANÇO FÍSICO	% EXECUÇÃO		PONTOS CRÍTICOS	PROPOSTAS DE SOLUÇÃO	ORÇAMENTO POA		Comprometido	EXECUTADO	
					PROGR.	EXECUT.			R\$	€		R\$	€
SUBCOMPONENTE 2.4 - Executar Construções de 2 Sedes e Infraestrutura em 3 FLONAs.	2.4.1 Construir a Sede Administrativa de Humaitá	Obra contratada, executada e recebida.	01/01/2020 à 31/03/2020						-	-		-	-
			01/04/2020 à 30/06/2020						-	-		-	-
			01/07/2020 à 30/09/2020						-	-		-	-
			01/10/2020 à 31/12/2020						-	-		-	-
	2.4.2 Construir a Base de Campo da Flona Bom Futuro	Obra contratada, executada e recebida.	01/01/2020 à 31/03/2020		100,00	0,00			-	-		-	-
			01/04/2020 à 30/06/2020		100,00	0,00			-	-		-	-
			01/07/2020 à 30/09/2020		100,00	0,00			-	-		-	-
			01/10/2020 à 31/12/2020		100,00	0,00			-	-		-	-
	2.4.5 Construir e fiscalizar a Sede Administrativa de Itaituba	Obra contratada, executada e recebida.	01/01/2020 à 31/03/2020	Obra finalizada, aguardando apenas o ultimo pagamento	100,00	100,00			25.000,00	5.434,78		-	-
			01/04/2020 à 30/06/2020	Obra finalizada					25.000,00	5.434,78		-	-
			01/07/2020 à 30/09/2020						25.000,00	5.434,78		-	-
			01/10/2020 à 31/12/2020						25.000,00	5.434,78		-	-
	2.4.6 Reformar Sede Administrativa da FLONA Pau Rosa.	Obra contratada, executada e recebida.	01/01/2020 à 31/03/2020		100,00	0,00			275.000,00	59.782,61		-	-
			01/04/2020 à 30/06/2020	Foi encaminhado ao KfW solicitação de N.O para adesão ao contrato de reformas do ICMBio.	100,00	0,00			275.000,00	59.782,61		-	-
			01/07/2020 à 30/09/2020	Em 28/07/2020 o ICMBio recebeu NO do KfW. Está em fase de revisão do projeto para iniciar as obras.	100,00	0,00			275.000,00	59.782,61		-	-
			01/10/2020 à 31/12/2020	Projeto continua em análise.	100,00	0,00			275.000,00	59.782,61		-	-
	2.4.9 Reformar Sede Administrativa da FLONA Macaú.	Obra contratada, executada e recebida.	01/01/2020 à 31/03/2020		100,00	0,00			-	-		-	-
			01/04/2020 à 30/06/2020		100,00	0,00			-	-		-	-
			01/07/2020 à 30/09/2020		100,00	0,00			-	-		-	-
			01/10/2020 à 31/12/2020		100,00	0,00			-	-		-	-

SUBCOMPONENTE (POG/POA)	ATIVIDADE PLANEJADA (POA)	INDICADORES/METAS (POA)	PERÍODO	AVANÇO FÍSICO	% EXECUÇÃO		PONTOS CRÍTICOS	PROPOSTAS DE SOLUÇÃO	ORÇAMENTO POA		Comprometido	EXECUTADO	
					PROGR.	EXECUT.			R\$	€		R\$	€
SUBCOMPONENTE 2.4 - Executar Construções de 2 Sedes e Infraestrutura em 3 FLONAs.	2.4.12 Construir e fiscalizar obra da Sede da Coordenação Regional de Santarém - CR3	Obra contratada, executada e recebida.	01/01/2020 à 31/03/2020	Obra em andamento.	100,00	20,00			2.232.000,00	485.217,39		402.046,11	73.454,61
			01/04/2020 à 30/06/2020	Obra em andamento.	80,00	10,00			1.829.953,89	411.762,78	3.251.563,38	314.691,82	51.761,08
			01/07/2020 à 30/09/2020	Obra em andamento.	70,00	10,00			1.515.262,07	360.001,70		-	-
			01/10/2020 à 31/12/2020	Obra em andamento.	60,00	12,50			1.515.262,07	360.001,70	2.866.641,67	384.921,71	67.154,30
	2.4.13 Reforma na Base Administrativa da FLONA Caxiuanã	Obra contratada, executada e recebida.	01/01/2020 à 31/03/2020		100,00	0,00			-	-		-	-
			01/04/2020 à 30/06/2020		100,00	0,00			-	-		-	-
			01/07/2020 à 30/09/2020		100,00	0,00			-	-		-	-
			01/10/2020 à 31/12/2020		100,00	0,00			-	-		-	-
	2.4.16 Reforma na Base Operacional da Flona Amapá	Obra contratada, executada e recebida.	01/01/2020 à 31/03/2020		100,00	0,00			160.000,00	34.782,61		-	-
			01/04/2020 à 30/06/2020		100,00	0,00			160.000,00	34.782,61		-	-
			01/07/2020 à 30/09/2020		100,00	0,00			160.000,00	34.782,61		-	-
			01/10/2020 à 31/12/2020		100,00	0,00			160.000,00	34.782,61		-	-
	2.4.18 Construção e reforma de bases de campo no interior da Flona do Tapajós	Obra contratada, executada e recebida.	01/01/2020 à 31/03/2020		100,00	0,00			112.000,00	24.347,83		-	-
			01/04/2020 à 30/06/2020		100,00	0,00			112.000,00	24.347,83		-	-
			01/07/2020 à 30/09/2020		100,00	0,00			112.000,00	24.347,83		-	-
			01/10/2020 à 31/12/2020		100,00	0,00			112.000,00	24.347,83		-	-
SUBCOMPONENTE 2.5 - Equipar 2 Sedes e infraestrutura nas 24 FLONAs.	2.5.1 Adquirir equipamentos para FLONA Caxiuanã.	Equipamentos de campo, escritório, comunicação e transporte adquiridos para a FLONA Caxiuanã.	01/01/2020 à 31/03/2020		100,00	0,00			96.542,29	20.987,45		-	-
			01/04/2020 à 30/06/2020	KfW deu N.O para adesão ao contrato de Drone do ICMBio.	100,00	0,00			96.542,29	20.987,45		-	-
			01/07/2020 à 30/09/2020	A Empresa não assinou contrato para fornecimento dos Drones devido a variação cambial.	100,00	0,00			96.542,29	20.987,45		-	-
			01/10/2020 à 31/12/2020		100,00	0,00			96.542,29	20.987,45		-	-
	2.5.2 Adquirir equipamentos para FLONA Trairão.	Equipamentos de campo, escritório, comunicação e transporte adquiridos para a FLONA Trairão.	01/01/2020 à 31/03/2020		100,00	0,00			55.115,69	11.981,67		-	-
			01/04/2020 à 30/06/2020		100,00	0,00			55.115,69	11.981,67		-	-

SUBCOMPONENTE (POG/POA)	ATIVIDADE PLANEJADA (POA)	INDICADORES/METAS (POA)	PERÍODO	AVANÇO FÍSICO	% EXECUÇÃO		PONTOS CRÍTICOS	PROPOSTAS DE SOLUÇÃO	ORÇAMENTO POA		Comprometido	EXECUTADO	
					PROGR.	EXECUT.			R\$	€		R\$	€
SUBCOMPONENTE 2.5 - Equipar 2 Sedes e infraestrutura nas 24 FLONAs.	2.5.2	Adquirir equipamentos para FLONA Trairão. Equipamentos de campo, escritório, comunicação e transporte adquiridos para a FLONA Trairão.	01/07/2020 à 30/09/2020		100,00	0,00			55.115,69	11.981,67		-	-
			01/10/2020 à 31/12/2020		100,00	0,00			55.115,69	11.981,67		-	-
												-	-
SUBCOMPONENTE 2.5 - Equipar 2 Sedes e infraestrutura nas 24 FLONAs.	2.5.3	Adquirir equipamentos para FLONA Crepori. Equipamentos de campo, escritório, comunicação e transporte adquiridos para a FLONA Crepori.	01/01/2020 à 31/03/2020		100,00	0,00			59.339,57	12.899,91		-	-
			01/04/2020 à 30/06/2020		100,00	0,00			59.339,57	12.899,91		-	-
			01/07/2020 à 30/09/2020		100,00	0,00			59.339,57	12.899,91		-	-
			01/10/2020 à 31/12/2020		100,00	0,00			59.339,57	12.899,91		-	-
												-	-
												-	-
	2.5.4	Adquirir equipamentos para FLONA Amana. Equipamentos de campo, escritório, comunicação e transporte adquiridos para aFLONA Amana.	01/01/2020 à 31/03/2020		100,00	0,00			61.407,42	13.349,44		-	-
			01/04/2020 à 30/06/2020		100,00	0,00			61.407,42	13.349,44		-	-
			01/07/2020 à 30/09/2020		100,00	0,00			61.407,42	13.349,44		-	-
			01/10/2020 à 31/12/2020		100,00	0,00			61.407,42	13.349,44		-	-
												-	-
												-	-
	2.5.5	Adquirir equipamentos para FLONA Jamanxim. Equipamentos de campo, escritório, comunicação e transporte adquiridos para a FLONA Jamanxim	01/01/2020 à 31/03/2020		100,00	0,00			51.734,91	11.246,72		-	-
			01/04/2020 à 30/06/2020	KfW deu N.O para adesão ao contrato de Drone do ICMBio.	100,00	0,00			51.734,91	11.246,72		-	-
			01/07/2020 à 30/09/2020	A Empresa não assinou contrato para fornecimento dos Drones devido a variação cambial.	100,00	0,00			51.734,91	11.246,72		-	-
			01/10/2020 à 31/12/2020		100,00	0,00			51.734,91	11.246,72		-	-
												-	-
												-	-
	2.5.6	Adquirir equipamentos para FLONA Itaituba II. Equipamentos de campo, escritório, comunicação e transporte adquiridos para a FLONA Itaituba II.	01/01/2020 à 31/03/2020		100,00	0,00			33.071,05	7.189,36		-	-
			01/04/2020 à 30/06/2020		100,00	0,00			33.071,05	7.189,36		-	-
			01/07/2020 à 30/09/2020		100,00	0,00			33.071,05	7.189,36		-	-
			01/10/2020 à 31/12/2020		100,00	0,00			33.071,05	7.189,36		-	-
												-	-
												-	-
	2.5.7	Adquirir equipamentos para FLONA Itaituba I. Equipamentos de campo, escritório, comunicação e transporte adquiridos para a FLONA Itaituba I.	01/01/2020 à 31/03/2020		100,00	0,00			40.821,49	8.874,24		-	-
			01/04/2020 à 30/06/2020		100,00	0,00			40.821,49	8.874,24		-	-
			01/07/2020 à 30/09/2020		100,00	0,00			40.821,49	8.874,24		-	-
			01/10/2020 à 31/12/2020		100,00	0,00			40.821,49	8.874,24		-	-
												-	-
												-	-
	2.5.8	Adquirir equipamentos para FLONA Altamira. Equipamentos de campo, escritório, comunicação e transporte adquiridos para a FLONA Altamira.	01/01/2020 à 31/03/2020		100,00	0,00			30.136,67	6.551,45		-	-
			01/04/2020 à 30/06/2020		100,00	0,00			30.136,67	6.551,45		-	-

SUBCOMPONENTE (POG/POA)	ATIVIDADE PLANEJADA (POA)	INDICADORES/METAS (POA)	PERÍODO	AVANÇO FÍSICO	% EXECUÇÃO		PONTOS CRÍTICOS	PROPOSTAS DE SOLUÇÃO	ORÇAMENTO POA		Comprometido	EXECUTADO	
					PROGR.	EXECUT.			R\$	€		R\$	€
SUBCOMPONENTE 2.5 - Equipar 2 Sedes e infraestrutura nas 24 FLONAs.	2.5.8 Adquirir equipamentos para FLONA Altamira.	Equipamentos de campo, escritório, comunicação e transporte adquiridos para a FLONA Altamira.	01/07/2020 à 30/09/2020		100,00	0,00			30.136,67	6.551,45	415.272,33	-	-
			01/10/2020 à 31/12/2020		100,00	0,00			30.136,67	6.551,45		-	-
	2.5.9 Adquirir equipamentos para FLONA Humaitá.	Equipamentos de campo, escritório, comunicação e transporte adquiridos para a FLONA Humaitá.	01/01/2020 à 31/03/2020		100,00	0,00			30.111,19	6.545,91		-	-
			01/04/2020 à 30/06/2020		100,00	0,00			30.111,19	6.545,91		-	-
			01/07/2020 à 30/09/2020		100,00	0,00			30.111,19	6.545,91		-	-
			01/10/2020 à 31/12/2020		100,00	0,00			30.111,19	6.545,91		-	-
												-	-
												-	-
	2.5.10 Adquirir equipamentos para FLONA Balata Tufari.	Equipamentos de transporte adquiridos para a FLONA Balata Tufari.	01/01/2020 à 31/03/2020		100,00	0,00			25.589,50	5.562,93		-	-
			01/04/2020 à 30/06/2020		100,00	0,00			25.589,50	5.562,93		-	-
			01/07/2020 à 30/09/2020		100,00	0,00			25.589,50	5.562,93		-	-
			01/10/2020 à 31/12/2020		100,00	0,00			25.589,50	5.562,93		-	-
	2.5.11 Adquirir equipamentos para FLONA Jatuarana.	Equipamentos de transporte adquiridos para a FLONA Jatuarana.	01/01/2020 à 31/03/2020		100,00	0,00			11.759,30	2.556,37		-	-
			01/04/2020 à 30/06/2020		100,00	0,00			11.759,30	2.556,37		-	-
			01/07/2020 à 30/09/2020		100,00	0,00			11.759,30	2.556,37		-	-
			01/10/2020 à 31/12/2020		100,00	0,00			11.759,30	2.556,37		-	-
	2.5.12 Adquirir equipamentos para FLONA Iquiri.	Equipamentos de campo, escritório, comunicação e transporte adquiridos para a FLONA Iquiri.	01/01/2020 à 31/03/2020		100,00	0,00			196.571,40	42.732,91		-	-
			01/04/2020 à 30/06/2020	KfW deu N.O para adesão ao contrato de Quadriciclos do ICMBio.	100,00	0,00			196.571,40	42.732,91		-	-
			01/07/2020 à 30/09/2020	Processo de aquisição dos quadriciclos em andamento.	100,00	0,00			196.571,40	42.732,91		-	-
			01/10/2020 à 31/12/2020		100,00	0,00			196.571,40	42.732,91		-	-
	2.5.13 Adquirir equipamentos para FLONA Macaú/São Francisco.	Equipamentos de transporte adquiridos para a FLONA Macaú/São Francisco.	01/01/2020 à 31/03/2020		100,00	0,00			108.834,30	23.659,63		-	-
			01/04/2020 à 30/06/2020	KfW deu N.O para adesão ao contrato de Quadriciclos do ICMBio.	100,00	0,00			108.834,30	23.659,63		-	-
			01/07/2020 à 30/09/2020	Processo de aquisição dos quadriciclos em andamento.	100,00	0,00			108.834,30	23.659,63		-	-
			01/10/2020 à 31/12/2020		100,00	0,00			108.834,30	23.659,63		-	-

SUBCOMPONENTE (POG/POA)	ATIVIDADE PLANEJADA (POA)	INDICADORES/METAS (POA)	PERÍODO	AVANÇO FÍSICO	% EXECUÇÃO		PONTOS CRÍTICOS	PROPOSTAS DE SOLUÇÃO	ORÇAMENTO POA		Comprometido R\$	EXECUTADO	
					PROGR.	EXECUT.			R\$	€		R\$	€
SUBCOMPONENTE 2.5 - Equipar 2 Sedes e infraestrutura nas 24 FLONAs.	2.5.14	Adquirir equipamentos para FLONA Purus.	01/01/2020 à 31/03/2020		100,00	0,00			53.000,00	11.521,74		-	-
			01/04/2020 à 30/06/2020		100,00	0,00			53.000,00	11.521,74		-	-
			01/07/2020 à 30/09/2020		100,00	0,00			53.000,00	11.521,74		-	-
			01/10/2020 à 31/12/2020		100,00	0,00			53.000,00	11.521,74		-	-
	2.5.15	Adquirir equipamentos para FLONA Jacundá.	01/01/2020 à 31/03/2020		100,00	0,00			160.857,36	34.968,99		-	-
			01/04/2020 à 30/06/2020		100,00	0,00			160.857,36	34.968,99		-	-
			01/07/2020 à 30/09/2020		100,00	0,00			160.857,36	34.968,99		-	-
			01/10/2020 à 31/12/2020		100,00	0,00			160.857,36	34.968,99		-	-
	2.5.16	Adquirir equipamentos para Flona Bom Futuro.	01/01/2020 à 31/03/2020		100,00	0,00			78.004,45	16.957,49		-	-
			01/04/2020 à 30/06/2020	KfW deu N.O para adesão ao contrato de Quadriciclos do ICMBio.	100,00	0,00			78.004,45	16.957,49		-	-
			01/07/2020 à 30/09/2020	Processo de aquisição dos quadriciclos em andamento.	100,00	0,00			78.004,45	16.957,49		-	-
			01/10/2020 à 31/12/2020		100,00	0,00			78.004,45	16.957,49		-	-
	2.5.17	Adquirir equipamentos para FLONA Mapiá Inauini.	01/01/2020 à 31/03/2020		100,00	0,00			39.000,00	8.478,26		-	-
			01/04/2020 à 30/06/2020	KfW deu N.O para adesão ao contrato de Drone do ICMBio.	100,00	0,00			39.000,00	8.478,26		-	-
			01/07/2020 à 30/09/2020	A Empresa não assinou contrato para fornecimento dos Drones devido a variação cambial.	100,00	0,00			39.000,00	8.478,26		-	-
			01/10/2020 à 31/12/2020		100,00	0,00			39.000,00	8.478,26		-	-
	2.5.18	Adquirir equipamentos para FLONA Pau Rosa.	01/01/2020 à 31/03/2020		100,00	0,00			35.000,00	7.608,70		-	-
			01/04/2020 à 30/06/2020		100,00	0,00			35.000,00	7.608,70		-	-
			01/07/2020 à 30/09/2020		100,00	0,00			35.000,00	7.608,70		-	-
			01/10/2020 à 31/12/2020		100,00	0,00			35.000,00	7.608,70		-	-
	2.5.19	Equipar Sede Administrativa de Itaituba	01/01/2020 à 31/03/2020									-	-
			01/04/2020 à 30/06/2020									-	-

SUBCOMPONENTE (POG/POA)	ATIVIDADE PLANEJADA (POA)	INDICADORES/METAS (POA)	PERÍODO	AVANÇO FÍSICO	% EXECUÇÃO		PONTOS CRÍTICOS	PROPOSTAS DE SOLUÇÃO	ORÇAMENTO POA		Comprometido R\$	EXECUTADO	
					PROGR.	EXECUT.			R\$	€		R\$	€
SUBCOMPONENTE 2.5 - Equipar 2 Sedes e infraestrutura nas 24 FLONAs.	2.5.19 Equipar Sede Administrativa de Itaituba	Equipamentos de escritório adquiridos.	01/07/2020 à 30/09/2020									-	-
			01/10/2020 à 31/12/2020									-	-
	2.5.20 Adquirir equipamentos para FLONA Jamari	Equipamentos adquiridos	01/01/2020 à 31/03/2020		100,00	0,00			-	-		-	-
			01/04/2020 à 30/06/2020		100,00	0,00			-	-		-	-
			01/07/2020 à 30/09/2020		100,00	0,00			-	-		-	-
			01/10/2020 à 31/12/2020		100,00	0,00			-	-		-	-
	2.5.21 Adquirir equipamentos para FLONA Aripuanã.	Equipamentos adquiridos	01/01/2020 à 31/03/2020		100,00	0,00			135.018,99	29.351,95		-	-
			01/04/2020 à 30/06/2020		100,00	0,00			135.018,99	29.351,95		-	-
			01/07/2020 à 30/09/2020		100,00	0,00			135.018,99	29.351,95		-	-
			01/10/2020 à 31/12/2020		100,00	0,00			135.018,99	29.351,95		-	-
	2.5.22 Adquirir equipamentos para FLONA Urupadi	Equipamentos adquiridos	01/01/2020 à 31/03/2020		100,00	0,00			135.018,99	29.351,95		-	-
			01/04/2020 à 30/06/2020		100,00	0,00			135.018,99	29.351,95		-	-
			01/07/2020 à 30/09/2020		100,00	0,00			135.018,99	29.351,95		-	-
			01/10/2020 à 31/12/2020		100,00	0,00			135.018,99	29.351,95		-	-
	2.5.23 Adquirir equipamentos para FLONA Amapá.	Equipamentos adquiridos	01/01/2020 à 31/03/2020		100,00	0,00			42.054,43	9.142,27		-	-
			01/04/2020 à 30/06/2020		100,00	0,00			42.054,43	9.142,27		-	-
			01/07/2020 à 30/09/2020		100,00	0,00			42.054,43	9.142,27		-	-
			01/10/2020 à 31/12/2020		100,00	0,00			42.054,43	9.142,27		-	-
	2.5.24 Adquirir equipamentos para FLONA Mulata.	Equipamentos adquiridos	01/01/2020 à 31/03/2020		100,00	0,00			205.300,00	44.630,43		-	-
			01/04/2020 à 30/06/2020		100,00	0,00			205.300,00	44.630,43		-	-
			01/07/2020 à 30/09/2020		100,00	0,00			205.300,00	44.630,43		-	-
			01/10/2020 à 31/12/2020		100,00	0,00			205.300,00	44.630,43		-	-

SUBCOMPONENTE (POG/POA)	ATIVIDADE PLANEJADA (POA)	INDICADORES/METAS (POA)	PERÍODO	AVANÇO FÍSICO	% EXECUÇÃO		PONTOS CRÍTICOS	PROPOSTAS DE SOLUÇÃO	ORÇAMENTO POA		Comprometido	EXECUTADO	
					PROGR.	EXECUT.			R\$	€		R\$	€
SUBCOMPONENTE 2.5 - Equipar 2 Sedes e infraestrutura nas 24 FLONAs.	2.5.25 Adquirir equipamentos para FLONA do Tapajós	Equipamentos adquiridos	01/01/2020 à 31/03/2020		100,00	0,00			162.813,58	35.394,26		-	-
			01/04/2020 à 30/06/2020	KfW deu N.O para adesão ao contrato de Drone e Quadriciclo do ICMBio.	100,00	0,00			162.813,58	35.394,26		-	-
			01/07/2020 à 30/09/2020	Processo de aquisição dos quadriciclos em andamento. A Empresa não assinou contrato para fornecimento dos Drones devido a variação cambial.	100,00	0,00			162.813,58	35.394,26		-	-
			01/10/2020 à 31/12/2020		100,00	0,00			162.813,58	35.394,26		-	-
SUBCOMPONENTE 2.6 - Implementar e efetuar a gestão nas 24 FLONAs.	2.6.1 Implementar a gestão na FLONA Balata Tufari.	Custos operativos de veículos para transporte de servidores da FLONA Balata Tufari.	01/01/2020 à 31/03/2020						10.000,00	2.173,91		-	-
			01/04/2020 à 30/06/2020						10.000,00	2.173,91		-	-
			01/07/2020 à 30/09/2020						10.000,00	2.173,91		-	-
			01/10/2020 à 31/12/2020						10.000,00	2.173,91		-	-
	2.6.2 Implementar a gestão na FLONA Bom Futuro.	Custos operativos de veículos para transporte de servidores da FLONA Bom Futuro.	01/01/2020 à 31/03/2020		100,00	0,00			10.000,00	2.173,91		-	-
			01/04/2020 à 30/06/2020		100,00	0,00			10.000,00	2.173,91		-	-
			01/07/2020 à 30/09/2020		100,00	0,00			10.000,00	2.173,91		-	-
			01/10/2020 à 31/12/2020		100,00	0,00			10.000,00	2.173,91		-	-
	2.6.3 Implementar a gestão na FLONA Humaitá.	Custos operativos de veículos para transporte de servidores da FLONA Humaitá.	01/01/2020 à 31/03/2020		100,00	0,00			10.000,00	2.173,91		-	-
			01/04/2020 à 30/06/2020		100,00	0,00			10.000,00	2.173,91		-	-
			01/07/2020 à 30/09/2020		100,00	0,00			10.000,00	2.173,91		-	-
			01/10/2020 à 31/12/2020		100,00	0,00			10.000,00	2.173,91		-	-
	2.6.4 Implementar a gestão na FLONA Iquiri.	Custos operativos de veículos para transporte de servidores da FLONA Iquiri.	01/01/2020 à 31/03/2020		100,00	0,00			10.000,00	2.173,91		-	-
			01/04/2020 à 30/06/2020		100,00	0,00			10.000,00	2.173,91		-	-
			01/07/2020 à 30/09/2020		100,00	0,00			10.000,00	2.173,91		-	-
			01/10/2020 à 31/12/2020		100,00	0,00			10.000,00	2.173,91		-	-

SUBCOMPONENTE (POG/POA)	ATIVIDADE PLANEJADA (POA)	INDICADORES/METAS (POA)	PERÍODO	AVANÇO FÍSICO	% EXECUÇÃO		PONTOS CRÍTICOS	PROPOSTAS DE SOLUÇÃO	ORÇAMENTO POA		Comprometido	EXECUTADO	
					PROGR.	EXECUT.			R\$	€		R\$	€
SUBCOMPONENTE 2.6 - Implementar e efetuar a gestão nas 24 FLONAs.	2.6.5 Implementar a gestão na FLONA Jatuarana.	Custos operativos de veículos para transporte de servidores da FLONA Jatuarana.	01/01/2020 à 31/03/2020		100,00	0,00			10.770,00	2.341,30		-	-
			01/04/2020 à 30/06/2020		100,00	0,00			10.770,00	2.341,30		-	-
			01/07/2020 à 30/09/2020		100,00	0,00			10.770,00	2.341,30		-	-
			01/10/2020 à 31/12/2020		100,00	0,00			10.770,00	2.341,30		-	-
	2.6.6 Implementar a gestão na FLONA Jacundá.	Custos operativos de veículos para transporte de servidores da FLONA Jacundá.	01/01/2020 à 31/03/2020		100,00	0,00			15.000,00	3.260,87		-	-
			01/04/2020 à 30/06/2020		100,00	0,00			15.000,00	3.260,87		-	-
			01/07/2020 à 30/09/2020		100,00	0,00			15.000,00	3.260,87		-	-
			01/10/2020 à 31/12/2020		100,00	0,00			15.000,00	3.260,87		-	-
	2.6.7 Implementar a gestão na FLONA Mapiá Inauini.	Custos operativos de veículos para transporte de servidores da FLONA Mapiá Inauini.	01/01/2020 à 31/03/2020		100,00	0,00			10.000,00	2.173,91		-	-
			01/04/2020 à 30/06/2020		100,00	0,00			10.000,00	2.173,91		-	-
			01/07/2020 à 30/09/2020		100,00	0,00			10.000,00	2.173,91		-	-
			01/10/2020 à 31/12/2020		100,00	0,00			10.000,00	2.173,91		-	-
	2.6.8 Implementar a gestão na FLONA Purus.	Custos operativos de veículos para transporte de servidores da FLONA Purus.	01/01/2020 à 31/03/2020		100,00	0,00			10.000,00	2.173,91		-	-
			01/04/2020 à 30/06/2020		100,00	0,00			10.000,00	2.173,91		-	-
			01/07/2020 à 30/09/2020		100,00	0,00			10.000,00	2.173,91		-	-
			01/10/2020 à 31/12/2020		100,00	0,00			10.000,00	2.173,91		-	-
	2.6.9 Implementar a gestão na FLONA Altamira.	Custos operativos de veículos para transporte de servidores da FLONA Altamira.	01/01/2020 à 31/03/2020		100,00	0,00			15.000,00	3.260,87		-	-
			01/04/2020 à 30/06/2020		100,00	0,00			15.000,00	3.260,87		-	-
			01/07/2020 à 30/09/2020		100,00	0,00			15.000,00	3.260,87		-	-
			01/10/2020 à 31/12/2020		100,00	0,00			15.000,00	3.260,87		-	-
	2.6.10 Implementar a gestão na FLONA Caxiuanã.	Custos operativos de veículos para transporte de servidores da FLONA Caxiuanã.	01/01/2020 à 31/03/2020		100,00	0,00			10.000,00	2.173,91		-	-
			01/04/2020 à 30/06/2020		100,00	0,00			10.000,00	2.173,91		-	-
			01/07/2020 à 30/09/2020		100,00	0,00			10.000,00	2.173,91		-	-
			01/10/2020 à 31/12/2020		100,00	0,00			10.000,00	2.173,91		-	-

SUBCOMPONENTE (POG/POA)	ATIVIDADE PLANEJADA (POA)	INDICADORES/METAS (POA)	PERÍODO	AVANÇO FÍSICO	% EXECUÇÃO		PONTOS CRÍTICOS	PROPOSTAS DE SOLUÇÃO	ORÇAMENTO POA		Comprometido	EXECUTADO	
					PROGR.	EXECUT.			R\$	€		R\$	€
SUBCOMPONENTE 2.6 - Implementar e efetuar a gestão nas 24 FLONAs.	2.6.11 Implementar a gestão na FLONA Crepori.	Custos operativos de veículos para transporte de servidores da FLONA Crepori.	01/01/2020 à 31/03/2020		100,00	0,00			15.000,00	3.260,87		-	-
			01/04/2020 à 30/06/2020		100,00	0,00			15.000,00	3.260,87		-	-
			01/07/2020 à 30/09/2020		100,00	0,00			15.000,00	3.260,87		-	-
			01/10/2020 à 31/12/2020		100,00	0,00			15.000,00	3.260,87		-	-
	2.6.12 Implementar a gestão na FLONA Jamanxim.	Custos operativos de veículos para transporte de servidores da FLONA Jamanxim.	01/01/2020 à 31/03/2020		100,00	0,00			15.000,00	3.260,87		-	-
			01/04/2020 à 30/06/2020		100,00	0,00			15.000,00	3.260,87		-	-
			01/07/2020 à 30/09/2020		100,00	0,00			15.000,00	3.260,87		-	-
			01/10/2020 à 31/12/2020		100,00	0,00			15.000,00	3.260,87		-	-
	2.6.13 Implementar a gestão na FLONA Trairão.	Custos operativos de veículos para transporte de servidores da FLONA Trairão.	01/01/2020 à 31/03/2020		100,00	0,00			15.000,00	3.260,87		-	-
			01/04/2020 à 30/06/2020		100,00	0,00			15.000,00	3.260,87		-	-
			01/07/2020 à 30/09/2020		100,00	0,00			15.000,00	3.260,87		-	-
			01/10/2020 à 31/12/2020		100,00	0,00			15.000,00	3.260,87		-	-
	2.6.14 Implementar a gestão na FLONA Itaituba I e II.	Custos operativos de veículos para transporte de servidores da FLONA Itaituba I e II.	01/01/2020 à 31/03/2020		100,00	0,00			17.900,00	3.891,30		-	-
			01/04/2020 à 30/06/2020		100,00	0,00			17.900,00	3.891,30		-	-
			01/07/2020 à 30/09/2020		100,00	0,00			17.900,00	3.891,30		-	-
			01/10/2020 à 31/12/2020		100,00	0,00			17.900,00	3.891,30		-	-
	2.6.15 Implementar a gestão na FLONA Macauã/São Francisco.	Custos operativos de veículos para transporte de servidores da FLONA Macauã/São Francisco.	01/01/2020 à 31/03/2020		100,00	0,00			12.000,00	2.608,70		-	-
			01/04/2020 à 30/06/2020		100,00	0,00			12.000,00	2.608,70		-	-
			01/07/2020 à 30/09/2020		100,00	0,00			12.000,00	2.608,70		-	-
			01/10/2020 à 31/12/2020		100,00	0,00			12.000,00	2.608,70		-	-
	2.6.16 Implementar a gestão na FLONA Pau Rosa.	Custos operativos de veículos para transporte de servidores da FLONA Pau Rosa.	01/01/2020 à 31/03/2020		100,00	0,00			12.000,00	2.608,70		-	-
			01/04/2020 à 30/06/2020		100,00	0,00			12.000,00	2.608,70		-	-
			01/07/2020 à 30/09/2020		100,00	0,00			12.000,00	2.608,70		-	-
			01/10/2020 à 31/12/2020		100,00	0,00			12.000,00	2.608,70		-	-

SUBCOMPONENTE (POG/POA)	ATIVIDADE PLANEJADA (POA)	INDICADORES/METAS (POA)	PERÍODO	AVANÇO FÍSICO	% EXECUÇÃO		PONTOS CRÍTICOS	PROPOSTAS DE SOLUÇÃO	ORÇAMENTO POA		Comprometido	EXECUTADO	
					PROGR.	EXECUT.			R\$	€		R\$	€
SUBCOMPONENTE 2.6 - Implementar e efetuar a gestão nas 24 FLONAs.	2.6.17 Implementar a gestão na FLONA Amana.	Custos operativos de veículos para transporte de servidores da FLONA Amana.	01/01/2020 à 31/03/2020		100,00	0,00			19.000,00	4.130,43		-	
			01/04/2020 à 30/06/2020		100,00	0,00			19.000,00	4.130,43		-	-
			01/07/2020 à 30/09/2020		100,00	0,00			19.000,00	4.130,43		-	-
			01/10/2020 à 31/12/2020		100,00	0,00			19.000,00	4.130,43		-	-
	2.6.18 Implementar a gestão na FLONA Aripuanã.	Custos operativos de veículos para transporte de servidores da FLONA Aripuanã.	01/01/2020 à 31/03/2020		100,00	0,00			-	-		-	-
			01/04/2020 à 30/06/2020		100,00	0,00			-	-		-	-
			01/07/2020 à 30/09/2020		100,00	0,00			-	-		-	-
			01/10/2020 à 31/12/2020		100,00	0,00			-	-		-	-
	2.6.19 Implementar a gestão na FLONA Urupadi.	Custos operativos de veículos para transporte de servidores da FLONA Urupadi.	01/01/2020 à 31/03/2020		100,00	0,00			20.000,00	4.347,83		-	-
			01/04/2020 à 30/06/2020		100,00	0,00			20.000,00	4.347,83		-	-
			01/07/2020 à 30/09/2020		100,00	0,00			20.000,00	4.347,83		-	-
			01/10/2020 à 31/12/2020		100,00	0,00			20.000,00	4.347,83		-	-
	2.6.20 Implementar a gestão na FLONA Amapá	Custos operativos de veículos para transporte de servidores da FLONA Amapá	01/01/2020 à 31/03/2020		100,00	0,00			18.000,00	3.913,04		-	-
			01/04/2020 à 30/06/2020		100,00	0,00			18.000,00	3.913,04		-	-
			01/07/2020 à 30/09/2020		100,00	0,00			18.000,00	3.913,04		-	-
			01/10/2020 à 31/12/2020		100,00	0,00			18.000,00	3.913,04		-	-
	2.6.21 Implementar a gestão na FLONA Mulata.	Custos operativos de veículos para transporte de servidores da FLONA Mulata.	01/01/2020 à 31/03/2020		100,00	0,00			13.000,00	2.826,09		-	-
			01/04/2020 à 30/06/2020		100,00	0,00			13.000,00	2.826,09		-	-
			01/07/2020 à 30/09/2020		100,00	0,00			13.000,00	2.826,09		-	-
			01/10/2020 à 31/12/2020		100,00	0,00			13.000,00	2.826,09		-	-
	2.6.22 Implementar a gestão na FLONA Tapajós	Custos operativos de veículos para transporte de servidores da FLONA Tapajós	01/01/2020 à 31/03/2020		100,00	0,00			12.000,00	2.608,70		-	-
			01/04/2020 à 30/06/2020		100,00	0,00			12.000,00	2.608,70		-	-

SUBCOMPONENTE (POG/POA)	ATIVIDADE PLANEJADA (POA)	INDICADORES/METAS (POA)	PERÍODO	AVANÇO FÍSICO	% EXECUÇÃO		PONTOS CRÍTICOS	PROPOSTAS DE SOLUÇÃO	ORÇAMENTO POA		Comprometido	EXECUTADO	
					PROGR.	EXECUT.			R\$	€		R\$	€
SUBCOMPONENTE 2.6 - Implementar e efetuar a gestão nas 24 FLONAs.	2.6.22 Implementar a gestão na FLONA Tapajós	Custos operativos de veículos para transporte de servidores da FLONA Tapajós	01/07/2020 à 30/09/2020		100,00	0,00			12.000,00	2.608,70		-	-
			01/10/2020 à 31/12/2020		100,00	0,00			12.000,00	2.608,70		-	-
	2.6.23 Implementar a gestão na FLONA Jamari	Custos operativos de veículos para transporte de servidores da FLONA Jamari.	01/01/2020 à 31/03/2020		100,00	0,00			-	-		-	-
			01/04/2020 à 30/06/2020		100,00	0,00			-	-		-	-
			01/07/2020 à 30/09/2020		100,00	0,00			-	-		-	-
			01/10/2020 à 31/12/2020		100,00	0,00			-	-		-	-
SUBCOMPONENTE 2.7 - Apoiar a gestão participativa das 24 FLONAs (Conselhos Consultivos).	2.7.1 Implementar/apoiar a gestão participativa na FLONA Balata Tufari.	Conselho Consultivo implementado e atuante na FLONA Balata Tufari.	01/01/2020 à 31/03/2020		100,00	0,00			12.812,50	2.785,33		-	-
			01/04/2020 à 30/06/2020		100,00	0,00			12.812,50	2.785,33		-	-
			01/07/2020 à 30/09/2020		100,00	0,00			12.812,50	2.785,33		-	-
			01/10/2020 à 31/12/2020		100,00	0,00			12.812,50	2.785,33		-	-
	2.7.2 Implementar/apoiar a gestão participativa na FLONA Bom Futuro.	Conselho Consultivo implementado e atuante na FLONA Bom Futuro.	01/01/2020 à 31/03/2020		100,00	0,00			12.655,00	2.751,09		-	-
			01/04/2020 à 30/06/2020		100,00	0,00			12.655,00	2.751,09		-	-
			01/07/2020 à 30/09/2020		100,00	0,00			12.655,00	2.751,09		-	-
			01/10/2020 à 31/12/2020		100,00	0,00			12.655,00	2.751,09		-	-
	2.7.3 Implementar/apoiar a gestão participativa na FLONA Humaitá.	Conselho Consultivo implementado e atuante na FLONA Humaitá.	01/01/2020 à 31/03/2020		100,00	0,00			12.116,00	2.633,91		-	-
			01/04/2020 à 30/06/2020		100,00	0,00			12.116,00	2.633,91		-	-
			01/07/2020 à 30/09/2020		100,00	0,00			12.116,00	2.633,91		-	-
			01/10/2020 à 31/12/2020		100,00	0,00			12.116,00	2.633,91		-	-
	2.7.4 Implementar/apoiar a gestão participativa na FLONA Iquiri.	Conselho Consultivo implementado e atuante na FLONA Iquiri.	01/01/2020 à 31/03/2020		100,00	0,00			17.080,00	3.713,04		-	-
			01/04/2020 à 30/06/2020		100,00	0,00			17.080,00	3.713,04		-	-
			01/07/2020 à 30/09/2020		100,00	0,00			17.080,00	3.713,04		-	-
			01/10/2020 à 31/12/2020		100,00	0,00			17.080,00	3.713,04		-	-

SUBCOMPONENTE (POG/POA)	ATIVIDADE PLANEJADA (POA)	INDICADORES/METAS (POA)	PERÍODO	AVANÇO FÍSICO	% EXECUÇÃO		PONTOS CRÍTICOS	PROPOSTAS DE SOLUÇÃO	ORÇAMENTO POA		Comprometido	EXECUTADO	
					PROGR.	EXECUT.			R\$	€	R\$	R\$	€
SUBCOMPONENTE 2.7 - Apoiar a gestão participativa das 24 FLONAs (Conselhos Consultivos).	2.7.5 Implementar/apoiar a gestão participativa na FLONA Jatuarana.	Conselho Consultivo implementado e atuante na FLONA Jatuarana.	01/01/2020 à 31/03/2020		100,00	0,00			13.854,00	3.011,74		-	-
			01/04/2020 à 30/06/2020		100,00	0,00			13.854,00	3.011,74		-	-
			01/07/2020 à 30/09/2020		100,00	0,00			13.854,00	3.011,74		-	-
			01/10/2020 à 31/12/2020		100,00	0,00			13.854,00	3.011,74		-	-
	2.7.6 Implementar/apoiar a gestão participativa na FLONA Jacundá.	Conselho Consultivo implementado e atuante na Flona Jacundá.	01/01/2020 à 31/03/2020		100,00	0,00			13.275,00	2.885,87		-	-
			01/04/2020 à 30/06/2020		100,00	0,00			13.275,00	2.885,87		-	-
			01/07/2020 à 30/09/2020		100,00	0,00			13.275,00	2.885,87		-	-
			01/10/2020 à 31/12/2020		100,00	0,00			13.275,00	2.885,87		-	-
	2.7.7 Implementar/apoiar a gestão participativa na FLONA Macaúã/São Francisco.	Conselho Consultivo implementado e atuante na FLONA Macaúã/São Francisco.	01/01/2020 à 31/03/2020		100,00	0,00			15.500,00	3.369,57		-	-
			01/04/2020 à 30/06/2020		100,00	0,00			15.500,00	3.369,57		-	-
			01/07/2020 à 30/09/2020		100,00	0,00			15.500,00	3.369,57		-	-
			01/10/2020 à 31/12/2020		100,00	0,00			15.500,00	3.369,57		-	-
	2.7.8 Implementar/apoiar a gestão participativa na FLONA Mapiá Inauini.	Conselho Consultivo implementado e atuante na FLONA Mapiá Inauini.	01/01/2020 à 31/03/2020		100,00	0,00			12.350,00	2.684,78		-	-
			01/04/2020 à 30/06/2020		100,00	0,00			12.350,00	2.684,78		-	-
			01/07/2020 à 30/09/2020		100,00	0,00			12.350,00	2.684,78		-	-
			01/10/2020 à 31/12/2020		100,00	0,00			12.350,00	2.684,78		-	-
	2.7.9 Implementar/apoiar a gestão participativa na FLONA Purus.	Conselho Consultivo implementado e atuante na FLONA Purus.	01/01/2020 à 31/03/2020		100,00	0,00			10.568,00	2.297,39		-	-
			01/04/2020 à 30/06/2020		100,00	0,00			10.568,00	2.297,39		-	-
			01/07/2020 à 30/09/2020		100,00	0,00			10.568,00	2.297,39		-	-
			01/10/2020 à 31/12/2020		100,00	0,00			10.568,00	2.297,39		-	-
	2.7.10 Implementar/apoiar a gestão participativa na FLONA Amana.	Conselho Consultivo implementado e atuante na FLONA Amana.	01/01/2020 à 31/03/2020		100,00	0,00			-	-		-	-
			01/04/2020 à 30/06/2020		100,00	0,00			-	-		-	-
			01/07/2020 à 30/09/2020		100,00	0,00			-	-		-	-
			01/10/2020 à 31/12/2020		100,00	0,00			-	-		-	-

SUBCOMPONENTE (POG/POA)	ATIVIDADE PLANEJADA (POA)	INDICADORES/METAS (POA)	PERÍODO	AVANÇO FÍSICO	% EXECUÇÃO		PONTOS CRÍTICOS	PROPOSTAS DE SOLUÇÃO	ORÇAMENTO POA		Comprometido R\$	EXECUTADO	
					PROGR.	EXECUT.			R\$	€		R\$	€
SUBCOMPONENTE 2.7 - Apoiar a gestão participativa das 24 FLONAs (Conselhos Consultivos).	2.7.11 Implementar/apoiar a gestão participativa na FLONA Caxiuanã.	Conselho Consultivo implementado e atuante na FLONA Caxiuanã	01/01/2020 à 31/03/2020		100,00	0,00			13.672,00	2.972,17		-	-
			01/04/2020 à 30/06/2020		100,00	0,00			13.672,00	2.972,17		-	-
			01/07/2020 à 30/09/2020		100,00	0,00			13.672,00	2.972,17		-	-
			01/10/2020 à 31/12/2020		100,00	0,00			13.672,00	2.972,17		-	-
	2.7.12 Implementar/apoiar a gestão participativa na FLONA Crepori.	Conselho Consultivo implementado e atuante na FLONA Crepori.	01/01/2020 à 31/03/2020		100,00	0,00			27.080,00	5.886,96		-	-
			01/04/2020 à 30/06/2020		100,00	0,00			27.080,00	5.886,96		-	-
			01/07/2020 à 30/09/2020		100,00	0,00			27.080,00	5.886,96		-	-
			01/10/2020 à 31/12/2020		100,00	0,00			27.080,00	5.886,96		-	-
	2.7.13 Implementar/apoiar a gestão participativa na FLONA Itaituba I e II.	Conselho Consultivo implementado e atuante na FLONA Itaituba I e II	01/01/2020 à 31/03/2020		100,00	0,00			23.825,00	5.179,35		-	-
			01/04/2020 à 30/06/2020		100,00	0,00			23.825,00	5.179,35		-	-
			01/07/2020 à 30/09/2020		100,00	0,00			23.825,00	5.179,35		-	-
			01/10/2020 à 31/12/2020		100,00	0,00			23.825,00	5.179,35		-	-
	2.7.14 Implementar/apoiar a gestão participativa na FLONA Trairão.	Conselho Consultivo implementado e atuante na Flona Trairão.	01/01/2020 à 31/03/2020		100,00	0,00			20.225,00	4.396,74		-	-
			01/04/2020 à 30/06/2020		100,00	0,00			20.225,00	4.396,74		-	-
			01/07/2020 à 30/09/2020		100,00	0,00			20.225,00	4.396,74		-	-
			01/10/2020 à 31/12/2020		100,00	0,00			20.225,00	4.396,74		-	-
	2.7.15 Implementar/apoiar a gestão participativa na FLONA Pau Rosa.	Conselho Consultivo implementado e atuante na FLONA Pau Rosa.	01/01/2020 à 31/03/2020		100,00	0,00			80.350,00	17.467,39		-	-
			01/04/2020 à 30/06/2020		100,00	0,00			80.350,00	17.467,39		-	-
			01/07/2020 à 30/09/2020	Aquisição de alimentos para reunião participativa da Flona do Pau-Rosa	100,00	16,84			80.350,00	17.467,39		13.531,76	2.093,01
			01/10/2020 à 31/12/2020		83,16	0,00			66.818,24	15.374,38		-	-
	2.7.16 Implementar/apoiar a gestão participativa na FLONA Jamanxim	Conselho Consultivo implementado e atuante na FLONA Jamanxim	01/01/2020 à 31/03/2020		100,00	0,00			14.285,00	3.105,43		-	-
			01/04/2020 à 30/06/2020		100,00	0,00			14.285,00	3.105,43		-	-
			01/07/2020 à 30/09/2020		100,00	0,00			14.285,00	3.105,43		-	-
			01/10/2020 à 31/12/2020		100,00	0,00			14.285,00	3.105,43		-	-

SUBCOMPONENTE (POG/POA)	ATIVIDADE PLANEJADA (POA)	INDICADORES/METAS (POA)	PERÍODO	AVANÇO FÍSICO	% EXECUÇÃO		PONTOS CRÍTICOS	PROPOSTAS DE SOLUÇÃO	ORÇAMENTO POA		Comprometido	EXECUTADO	
					PROGR.	EXECUT.			R\$	€		R\$	€
SUBCOMPONENTE 2.7 - Apoiar a gestão participativa das 24 FLONAs (Conselhos Consultivos).	2.7.17 Implementar/apoiar a gestão participativa na FLONA Altamira.	Conselho Consultivo implementado e atuante na FLONA Altamira.	01/01/2020 à 31/03/2020		100,00	0,00			22.175,00	4.820,65		-	-
			01/04/2020 à 30/06/2020		100,00	0,00			22.175,00	4.820,65		-	-
			01/07/2020 à 30/09/2020		100,00	0,00			22.175,00	4.820,65		-	-
			01/10/2020 à 31/12/2020		85,62	0,00			22.175,00	4.820,65		-	-
	2.7.18 Implementar/apoiar a gestão participativa na FLONA Aripuanã	Conselho Consultivo implementado e atuante na FLONA Aripuanã.	01/01/2020 à 31/03/2020		100,00	0,00			14.306,00	3.110,00		-	-
			01/04/2020 à 30/06/2020		100,00	0,00			14.306,00	3.110,00		-	-
			01/07/2020 à 30/09/2020		100,00	0,00			14.306,00	3.110,00		-	-
			01/10/2020 à 31/12/2020		100,00	0,00			14.306,00	3.110,00		-	-
	2.7.19 Implementar/apoiar a gestão participativa na FLONA Urupadi	Conselho Consultivo implementado e atuante na FLONA Urupadi.	01/01/2020 à 31/03/2020		100,00	0,00			13.800,00	3.000,00		-	-
			01/04/2020 à 30/06/2020		100,00	0,00			13.800,00	3.000,00		-	-
			01/07/2020 à 30/09/2020		100,00	0,00			13.800,00	3.000,00		-	-
			01/10/2020 à 31/12/2020		100,00	0,00			13.800,00	3.000,00		-	-
	2.7.20 Implementar/apoiar a gestão participativa na FLONA Amapá	Conselho Consultivo implementado e atuante na FLONA Amapá	01/01/2020 à 31/03/2020		100,00	0,00			19.881,00	4.321,96		-	-
			01/04/2020 à 30/06/2020		100,00	0,00			19.881,00	4.321,96		-	-
			01/07/2020 à 30/09/2020		100,00	0,00			19.881,00	4.321,96		-	-
			01/10/2020 à 31/12/2020		100,00	0,00			19.881,00	4.321,96		-	-
	2.7.21 Implementar/apoiar a gestão participativa na FLONA Mulata	Conselho Consultivo implementado e atuante na FLONA Mulata	01/01/2020 à 31/03/2020		100,00	0,00			12.268,00	2.666,96		-	-
			01/04/2020 à 30/06/2020		100,00	0,00			12.268,00	2.666,96		-	-
			01/07/2020 à 30/09/2020		100,00	0,00			12.268,00	2.666,96		-	-
			01/10/2020 à 31/12/2020		93,07	0,00			12.268,00	2.666,96		-	-
	2.7.22 Implementar/apoiar a gestão participativa na FLONA Tapajós	Conselho Consultivo implementado e atuante na FLONA Tapajós.	01/01/2020 à 31/03/2020		100,00	0,00			23.280,00	5.060,87		-	-
			01/04/2020 à 30/06/2020		100,00	0,00			23.280,00	5.060,87		-	-
			01/07/2020 à 30/09/2020		100,00	0,00			23.280,00	5.060,87		-	-
			01/10/2020 à 31/12/2020		100,00	0,00			23.280,00	5.060,87		-	-

SUBCOMPONENTE (POG/POA)	ATIVIDADE PLANEJADA (POA)	INDICADORES/METAS (POA)	PERÍODO	AVANÇO FÍSICO	% EXECUÇÃO		PONTOS CRÍTICOS	PROPOSTAS DE SOLUÇÃO	ORÇAMENTO POA		Comprometido	EXECUTADO	
					PROGR.	EXECUT.			R\$	€		R\$	R\$
SUBCOMPONENTE 2.8 - Capacitar servidores das 24 FLONAs.	2.8.1 Capacitar Servidores das FLONAS.	Servidores das 24 FLONAS Capacitados	01/01/2020 à 31/03/2020		100,00	0,00						-	-
			01/04/2020 à 30/06/2020		100,00	0,00						-	-
			01/07/2020 à 30/09/2020		100,00	0,00						-	-
			01/10/2020 à 31/12/2020		100,00	0,00						-	-
			TOTAL									7.559.650,08	1.643.402,19

Projeto Gestão Florestal para a Produção Sustentável na Amazônia — KfW Entwicklungsbank, BMZ-No. 2003 66 658 / SFB/MAPA e ICMBio/MMA
MONITORAMENTO TRIMESTRAL DE EXECUÇÃO FÍSICA-FINANCEIRA (ACUMULADO)

POA: 2020 COMPONENTE: 3

RESPONSÁVEL: Serviço Florestal Brasileiro - SFB
 ELABORADO: NIRAS - IP Consult GmbH/Deitzel

DATA DE ELABORAÇÃO: 01/02/2021

TAXA DE CâMBIO: Do dia do pagamento - Banco Central

SUBCOMPONENTE (POG/POA)	ATIVIDADE PLANEJADA (POA)	INDICADORES/METAS (POA)	PERÍODO	AVANÇO FÍSICO	% EXECUÇÃO		PONTOS CRÍTICOS	PROPOSTAS DE SOLUÇÃO	ORÇAMENTO POA		Comprometido R\$	EXECUTADO	
					PROGR.	EXECUT.			R\$	€		R\$	€
SUBCOMPONENTE 3.1 - Desenvolver modelo de gestão do Centro de Capacitação em Manejo Florestal Sustentável e suas Unidades de Prática.	3.1.1 Contratar e efetuar estudo de mercado e modelo de gestão do Centro de Capacitação.	Relatório final do estudo de mercado e modelo de gestão entregue e aprovado.	01/01/2020 à 31/03/2020						-	-		-	-
			01/04/2020 à 30/06/2020						-	-		-	-
			01/07/2020 à 30/09/2020						-	-		-	-
			01/10/2020 à 31/12/2020						-	-		-	-
	3.1.2 Analisar resultado de estudo e estabelecer parcerias para gestão e implementação do Centro de Capacitação e suas Unidades de Prática.		01/01/2020 à 31/03/2020						-	-		-	-
			01/04/2020 à 30/06/2020						-	-		-	-
			01/07/2020 à 30/09/2020						-	-		-	-
			01/10/2020 à 31/12/2020						-	-		-	-
	3.1.3 Oficina para estudo de mercado e modelo de Gestão do Centro de Desenvolvimento Florestal no DFS BR163.	Oficina para levantamento das necessidades de ações educativas para o setor madeireiro (viabilidade econômica, regularização ambiental e possíveis parceiros para formação de uma equipe técnico pedagógica) realizada para 50 participantes (comunitários e parceiros); Estudo de mercado realizado; Proposta de modelo de gestão para o DFS BR 163 aprovado.	01/01/2020 à 31/03/2020						-	-		-	-
			01/04/2020 à 30/06/2020						-	-		-	-
			01/07/2020 à 30/09/2020						-	-		-	-
			01/10/2020 à 31/12/2020						-	-		-	-
	3.1.4 Oficina para estudo de mercado e modelo de Gestão do Centro de Desenvolvimento Florestal na Região Purus Madeira para 50 participantes (comunitários e parceiros)	Oficina para levantamento das necessidades de ações educativas para o setor madeireiro (viabilidade econômica, regularização ambiental e possíveis parceiros para formação de uma equipe técnico pedagógica) realizada para 50 participantes (comunitários e parceiros); Estudo de mercado realizado; Proposta de modelo de gestão para a Região Purus Madeira aprovado.	01/01/2020 à 31/03/2020						-	-		-	-
			01/04/2020 à 30/06/2020						-	-		-	-
			01/07/2020 à 30/09/2020						-	-		-	-
			01/10/2020 à 31/12/2020						-	-		-	-
	3.1.5 Consolidar arranjo institucional para a gestão do Centro - CDFS	Oficina realizada e arranjo consolidado	01/01/2020 à 31/03/2020						-	-		-	-
			01/04/2020 à 30/06/2020						-	-		-	-
			01/07/2020 à 30/09/2020						-	-		-	-
			01/10/2020 à 31/12/2020						-	-		-	-

SUBCOMPONENTE (POG/POA)	ATIVIDADE PLANEJADA (POA)	INDICADORES/METAS (POA)	PERÍODO	AVANÇO FÍSICO	% EXECUÇÃO		PONTOS CRÍTICOS	PROPOSTAS DE SOLUÇÃO	ORÇAMENTO POA		Comprometido R\$	EXECUTADO	
					PROGR.	EXECUT.			R\$	€		R\$	€
SUBCOMPONENTE 3.2 - Elaborar projeto de construção para o Centro de Capacitação e implantação de suas Unidades de Prática.	3.2.1 Contratar, efetuar e aprovar projeto de construção do Centro de Capacitação.	Projeto de Construção aprovado.	01/01/2020 à 31/03/2020						-	-		-	-
			01/04/2020 à 30/06/2020						-	-		-	-
			01/07/2020 à 30/09/2020						-	-		-	-
			01/10/2020 à 31/12/2020						-	-			
	3.2.2 Identificar sítios e seu potencial, metodologias e parcerias para Unidades de Prática e elaborar Plano de Implantação.	Plano de implantação das Unidades de Prática elaborado.	01/01/2020 à 31/03/2020						-	-		-	-
			01/04/2020 à 30/06/2020						-	-		-	-
			01/07/2020 à 30/09/2020						-	-		-	-
			01/10/2020 à 31/12/2020						-	-		-	-
SUBCOMPONENTE 3.3 - Construir e equipar o Centro de Capacitação.	3.3.2 Equipar Centro de Capacitação.	Equipamentos adquiridos e serviços executados.	01/01/2020 à 31/03/2020						-	-		-	-
			01/04/2020 à 30/06/2020						-	-		-	-
			01/07/2020 à 30/09/2020						-	-		-	-
			01/10/2020 à 31/12/2020						-	-		-	-
	3.3.3 Aquisição de equipamentos para a Sede do SFB (GEFI)	Equipamentos adquiridos e serviços executados.	01/01/2020 à 31/03/2020						-	-		-	-
			01/04/2020 à 30/06/2020						-	-		-	-
			01/07/2020 à 30/09/2020						-	-		-	-
			01/10/2020 à 31/12/2020						-	-		-	-
SUBCOMPONENTE 3.5 - Estruturar e viabilizar o desenvolvimento e a realização das capacitações em práticas de atividades florestais sustentáveis.	3.5.1 Definir temas de ensino e lista de cursos.	Lista de temas de ensino e cursos elaborados e aprovados.	01/01/2020 à 31/03/2020						-	-		-	-
			01/04/2020 à 30/06/2020						-	-		-	-
			01/07/2020 à 30/09/2020						-	-		-	-
			01/10/2020 à 31/12/2020						-	-		-	-
	3.5.3 Garantir logística para a capacitação em manejo florestal sustentável.	Logística (deslocamento, hospedagem, alimentação e materiais de ensino) para a capacitação em manejo florestal sustentável garantida.	01/01/2020 à 31/03/2020						-	-		-	-
			01/04/2020 à 30/06/2020						-	-		-	-
			01/07/2020 à 30/09/2020						-	-		-	-
			01/10/2020 à 31/12/2020						-	-		-	-

SUBCOMPONENTE (POG/POA)	ATIVIDADE PLANEJADA (POA)	INDICADORES/METAS (POA)	PERÍODO	AVANÇO FÍSICO	% EXECUÇÃO		PONTOS CRÍTICOS	PROPOSTAS DE SOLUÇÃO	ORÇAMENTO POA		Comprometido R\$	EXECUTADO	
					PROGR.	EXECUT.			R\$	€		R\$	€
SUBCOMPONENTE 3.5 - Estruturar e viabilizar o desenvolvimento e a realização das capacitações em práticas de atividades florestais sustentáveis.	3.5.4 Garantir pessoal docente e de apoio para a capacitação.	Pessoal docente e de apoio disponível e atuando segundo o plano pedagógico.	01/01/2020 à 31/03/2020						-	-		-	-
			01/04/2020 à 30/06/2020						-	-		-	-
			01/07/2020 à 30/09/2020						-	-		-	-
			01/10/2020 à 31/12/2020						-	-		-	-
	3.5.5 Efetuar capacitação em atividades florestais sustentáveis.	Capacitações efetuadas	01/01/2020 à 31/03/2020	Contrato de elaboração de cursos em andamento.	100,00	0,00			599.927,70	130.419,07		-	-
			01/04/2020 à 30/06/2020	Contrato em andamento. Em andamento TdR pelo Fundo Suplementar para contratação de consultor que irá monitorar a abertura de cursos, inscritos e finalização dos cursos.	100,00	17,00			599.927,70	130.419,07	466.669,50	77.710,00	13.051,69
			01/07/2020 à 30/09/2020	Foi realizado pagamento referente a elaboração de cursos para a Plataforma Saberes da Floresta.	83,00	10,00			522.217,70	117.367,38		42.848,00	6.841,23
			01/10/2020 à 31/12/2020	Foi realizado pagamento referente a elaboração de cursos para a Plataforma Saberes da Floresta.	73,00	60,00			479.369,70	110.526,15	262.619,50	204.050,00	35.599,02
	3.5.6 Efetuar capacitação em atividades florestais sustentáveis. (DFS - BR 163)	50 pessoas entre servidores e parceiros de caráter replicador, capacitados	01/01/2020 à 31/03/2020						-	-		-	-
			01/04/2020 à 30/06/2020						-	-		-	-
			01/07/2020 à 30/09/2020						-	-		-	-
			01/10/2020 à 31/12/2020						-	-		-	-
	3.5.7 Elaborar Plano Pedagógico para os cursos. (DFS - BR 163)	Plano Pedagógico, de acordo com a lista de temas de ensino e de cursos dentro do marco de programações anuais do Plano elaborado e aprovado.	01/01/2020 à 31/03/2020						-	-		-	-
			01/04/2020 à 30/06/2020						-	-		-	-
			01/07/2020 à 30/09/2020						-	-		-	-
			01/10/2020 à 31/12/2020						-	-		-	-
	3.5.8 Efetuar capacitação em atividades florestais sustentáveis. (Purus/Madeira)	50 pessoas entre servidores e parceiros de caráter replicador, capacitados	01/01/2020 à 31/03/2020						-	-		-	-
			01/04/2020 à 30/06/2020						-	-		-	-
			01/07/2020 à 30/09/2020						-	-		-	-
			01/10/2020 à 31/12/2020						-	-		-	-

SUBCOMPONENTE (POG/POA)	ATIVIDADE PLANEJADA (POA)	INDICADORES/METAS (POA)	PERÍODO	AVANÇO FÍSICO	% EXECUÇÃO		PONTOS CRÍTICOS	PROPOSTAS DE SOLUÇÃO	ORÇAMENTO POA		Comprometido	EXECUTADO	
					PROGR.	EXECUT.			R\$	€		R\$	R\$
SUBCOMPONENTE 3.5 - Estruturar e viabilizar o desenvolvimento e a realização das capacitações em práticas de atividades florestais sustentáveis.	3.5.9 Elaborar Plano Pedagógico para os cursos. (Purus/Madeira)	Plano Pedagógico, de acordo com a lista de temas de ensino e de cursos dentro do marco de programações anuais do Plano elaborado e aprovado.	01/01/2020 à 31/03/2020						-	-		-	-
			01/04/2020 à 30/06/2020					-	-		-	-	
			01/07/2020 à 30/09/2020					-	-		-	-	
			01/10/2020 à 31/12/2020					-	-		-	-	
	3.5.10 Elaborar e implantar Portal Institucional e ambiente EAD - Para o CDFS	Portal em EAD elaborado e implantado.	01/01/2020 à 31/03/2020						-	-		-	-
			01/04/2020 à 30/06/2020					-	-		-	-	
			01/07/2020 à 30/09/2020					-	-		-	-	
			01/10/2020 à 31/12/2020					-	-		-	-	
TOTAL									599.927,70	130.419,07	262.619,50	324.608,00	55.491,94

Projeto Gestão Florestal para a Produção Sustentável na Amazônia — KfW Entwicklungsbank, BMZ-No. 2003 66 658 / SFB/MAPA e ICMBio/MMA														
MONITORAMENTO TRIMESTRAL DE EXECUÇÃO FÍSICA-FINANCEIRA (ACUMULADO)														
POA: 2020		COMPONENTE: 4												
RESPONSÁVEL: Serviço Florestal Brasileiro - SFB					DATA DE ELABORAÇÃO: 01/02/2021					TAXA DE CÂMBIO: Do dia do pagamento - Banco Central				
ELABORADO: NIRAS - IP Consult GmbH/Dezfel														
SUBCOMPONENTE (POG/POA)	ATIVIDADE PLANEJADA (POA)	INDICADORES/METAS (POA)	PERÍODO	AVANÇO FÍSICO	% EXECUÇÃO		PONTOS CRÍTICOS	PROPOSTAS DE SOLUÇÃO	ORÇAMENTO POA		Comprometido	EXECUTADO		
					PROGR.	EXECUT.			R\$	€		R\$	R\$	€
SUBCOMPONENTE 4.1 - Desenvolver o escopo e o modelo de gestão do Centro de Difusão de Silvicultura com Espécies Nativas.	4.1.1	Empresa contratada pelo POA 2014 (Paragominas/PA); Entrega e aceite dos produtos 2A e 3.	01/01/2020 à 31/03/2020						-	-		-	-	
			01/04/2020 à 30/06/2020						-	-		-	-	
			01/07/2020 à 30/09/2020						-	-		-	-	
			01/10/2020 à 31/12/2020					-	-		-	-		
SUBCOMPONENTE 4.2 - Elaborar projeto de construção do Centro de Difusão.	4.2.1	Projeto do Centro de Difusão, contratado, elaborado e recebido.	01/01/2020 à 31/03/2020		100,00	0,00			-	-		-	-	
			01/04/2020 à 30/06/2020		100,00	0,00			-	-		-	-	
			01/07/2020 à 30/09/2020		100,00	0,00			-	-		-	-	
			01/10/2020 à 31/12/2020		100,00	0,00			-	-		-	-	
SUBCOMPONENTE 4.5 - Implementar as Áreas Experimentais de Silvicultura com Espécies Nativas.	4.5.1	Áreas Experimentais de Silvicultura com Espécies Nativas implementadas.	01/01/2020 à 31/03/2020		100,00	0,00			585.000,00	127.173,91		-	-	
			01/04/2020 à 30/06/2020		100,00	0,00			585.000,00	127.173,91		-	-	
			01/07/2020 à 30/09/2020	Foi realizada reunião da CI com o ICMBio para elaboração do TdR.	100,00	0,00			585.000,00	127.173,91		-	-	
			01/10/2020 à 31/12/2020	TdR para a contratação da empresa que irá elaborar o projeto executivo da restauração foi finalizado e será executado pelo Fundo Suplementar.	100,00	0,00			585.000,00	127.173,91		-	-	
TOTAL									585.000,00	127.173,91		-	-	

Projeto Gestão Florestal para a Produção Sustentável na Amazônia — KfW Entwicklungsbank, BMZ-No. 2003 66 658 / SFB/MAPA e ICMBio/MMA
MONITORAMENTO TRIMESTRAL DE EXECUÇÃO FÍSICA-FINANCEIRA (ACUMULADO)

POA: 2020 COMPONENTE: 5

RESPONSÁVEL: Serviço Florestal Brasileiro - SFB
 ELABORADO: NIRAS - IP Consult GmbH/Dezfel

DATA DE ELABORAÇÃO: 01/02/2021

TAXA DE CâMBIO: Do dia do pagamento - Banco Central

SUBCOMPONENTE (POG/POA)	ATIVIDADE PLANEJADA (POA)	INDICADORES/METAS (POA)	PERÍODO	de aproveitamento de resíduos florestais para produção de pellets	% EXECUÇÃO		PONTOS CRÍTICOS	PROPOSTAS DE SOLUÇÃO	ORÇAMENTO POA		Comprometido	EXECUTADO	
					PROGR.	EXECUT.			R\$	€	R\$	R\$	€
SUBCOMPONENTE 5.1 - Identificar o potencial de uso dos resíduos florestais e a viabilidade econômica dos tratamentos e condicionamentos desses resíduos para fins comerciais.	5.1.1	Contratar Empresa e realizar estudos de determinação do potencial socioeconômico do aproveitamento de resíduos florestais e do processamento da matéria prima.	01/01/2020 à 31/03/2020	Realização de reuniões com a equipe do LPF visando a elaboração de TdR para a contratação de consultorias para melhor aproveitamento de resíduos florestais.	100,00	0,00			810.000,00	176.086,96		-	-
				Em andamento TdR pelo Fundo Suplementar para estudos de viabilidade de aproveitamento de resíduos florestais para produção de pellets e geração de energia. TdR elaborados e processo de contratação iniciado.	100,00	0,00			810.000,00	176.086,96		-	-
				Foram contratadas por meio do Fundo Suplementar empresas para estudos de viabilidade de aproveitamento de resíduos florestais para a produção de pellets e geração de energia.	100,00	0,00			810.000,00	176.086,96		-	-
				Contratos com as empresas para aproveitamento de resíduos está em andamento.	100,00	60,00			810.000,00	176.086,96		-	-
	5.1.2	Selecionar, coletar e transportar amostras de resíduos florestais segundo levantamento dos estudos.	01/01/2020 à 31/03/2020						-	-		-	-
									-	-		-	-
			01/04/2020 à 30/06/2020						-	-		-	-
									-	-		-	-
			01/07/2020 à 30/09/2020						-	-		-	-
									-	-		-	-
SUBCOMPONENTE 5.2 - Elaborar estudos de caracterização tecnológica de aproveitamento dos resíduos.	5.2.1	Adequar e modernizar a estrutura do LPF para realização dos estudos de caracterização dos resíduos florestais.	01/01/2020 à 31/03/2020		100,00	0,00			50.000,00	10.869,57		-	-
					100,00	0,00			50.000,00	10.869,57		-	-
			01/04/2020 à 30/06/2020		100,00	0,00			50.000,00	10.869,57		-	-
					100,00	0,00			50.000,00	10.869,57		-	-
	5.2.2	Realizar ensaios de caracterização tecnológica das amostras de resíduos florestais.	01/01/2020 à 31/03/2020						-	-		-	-
									-	-		-	-
			01/04/2020 à 30/06/2020						-	-		-	-
									-	-		-	-
			01/07/2020 à 30/09/2020	Foram contratadas empresas para estudos de viabilidade de aproveitamento de resíduos florestais para a produção de pellets e geração de energia.	100,00	0,00			-	-		-	-
									-	-		-	-
	5.2.3	Estudo de 10 espécies florestais amazônicas não	01/01/2020 à 31/03/2020	Contrato em andamento.	100,00	60,00			-	-		-	-
									-	-		-	-
			01/04/2020 à 30/06/2020						-	-		-	-
									-	-		-	-

SUBCOMPONENTE (POG/POA)	ATIVIDADE PLANEJADA (POA)	INDICADORES/METAS (POA)	PERÍODO	de aproveitamento de resíduos florestais para produção de pe	% EXECUÇÃO		PONTOS CRÍTICOS	PROPOSTAS DE SOLUÇÃO	ORÇAMENTO POA		Comprometido	EXECUTADO	
					PROGR.	EXECUT.			R\$	€		R\$	R\$
	5.2.3	caracterizadas tecnologicamente.	entregues no LPF/Brasília e estudos realizados	01/07/2020 à 30/09/2020					-	-		-	-
				01/10/2020 à 31/12/2020					-	-		-	-
	5.2.4	Atualizar e readequar Xiloteca do LPF, para apoio aos estudos de caracterização tecnológica de madeiras.	Amostras de 10 espécies entregues no LPF/Brasília e estudos realizados	01/01/2020 à 31/03/2020					-	-		-	-
				01/04/2020 à 30/06/2020					-	-		-	-
				01/07/2020 à 30/09/2020					-	-		-	-
				01/10/2020 à 31/12/2020					-	-		-	-
5.5.1	Difundir técnicas economicamente viáveis de tratamento industrial de resíduos florestais.	Difusão realizada	01/01/2020 à 31/03/2021	Realização de reuniões com a equipe do LPF visando a elaboração de TdR para a contratação de consultorias para melhor aproveitamento de resíduos florestais.	100,00	0,00			40.000,00	8.695,65		-	-
			01/04/2020 à 30/06/2021	Em andamento TdR pelo Fundo Suplementar para estudos de viabilidade de aproveitamento de resíduos florestais para produção de pellets e geração de energia. TdR elaborados e processo de contratação iniciado.	100,00	0,00			-	-		-	-
			01/07/2020 à 30/09/2021	Foram contratadas por meio do Fundo Suplementar empresas para estudos de viabilidade de aproveitamento de resíduos florestais para a produção de pellets e geração de energia.	100,00	0,00			-	-		-	-
			01/10/2020 à 31/12/2021	Contrato em andamento.	100,00	60,00			-	-		-	-
TOTAL									900.000,00	195.652,17		-	-

Projeto Gestão Florestal para a Produção Sustentável na Amazônia — KfW Entwicklungsbank, BMZ-No. 2003 66 658 / SFB/MAPA e ICMBio/MMA
MONITORAMENTO TRIMESTRAL DE EXECUÇÃO FÍSICA-FINANCEIRA (ACUMULADO)

POA: 2020 COMPONENTE: 6

RESPONSÁVEL: Serviço Florestal Brasileiro - SFB
 ELABORADO: NIRAS - IP Consult GmbH/Detzel

DATA DE ELABORAÇÃO: 01/02/2021

TAXA DE CâMBIO: Do dia do pagamento - Banco Central

SUBCOMPONENTE (POG/POA)	ATIVIDADE PLANEJADA (POA)	INDICADORES/METAS (POA)	PERÍODO	AVANÇO FÍSICO	% EXECUÇÃO		PONTOS CRÍTICOS	PROPOSTAS DE SOLUÇÃO	ORÇAMENTO POA		Comprometido	EXECUTADO	
					PROGR.	EXECUT.			R\$	€		R\$	€
SUBCOMPONENTE 6.1 -- Apoiar à gestão do Projeto por meio de Contrato de Consultoria (pago direito KfW- Consultoria).	6.1.1 Serviços prestados pela Consultoria.	Relatórios trimestrais acumulados e anuais entregues pela Consultoria e aprovados.	01/01/2020 à 31/03/2020	<ul style="list-style-type: none"> Elaboração do 5º relatório anual referente a 2019; Elaboração dos TdR's solicitados para atender demanda do projeto; Elaboração de parecer para N;O do KfW; Apoio no atendimento da Auditoria - CGU; Apoio na elaboração de documentos pertinentes a prorrogação do Projeto; Reuniões com os componentes para entendimento das demandas e posterior elaboração de TdR's para contratação de Consultores de Curto Prazo; Adequação do POA/PAAC - 2020 conforme sugerido em reunião com o a Coordenação Executiva. 		25,00			2.000.000,00	434.782,61		645.872,04	136.548,00
			01/04/2020 à 30/06/2020	<ul style="list-style-type: none"> A Consultoria Internacional apoiou e subsidiou a auditoria por parte da Controladoria Geral da União (CGU). O relatório foi concluído. Elaboração de TdR para contratação de consultores de curto prazo. Elaboração de TdR para contratação por meio do Fundo Suplementar. Monitoramento 21º Relatório trimestral finalizado e entregue ao KfW. Participou de reuniões com o ICMBio e SFB. Assessorou e apoiou a realização de reunião entre a CE do Projeto e a CONJUR do MAPA para a realização de aquisições de equipamentos por meio da modalidade Tomada de Preço (Shopping). Apoiou a CE do Projeto na inserção de informações no Sistema SIGS do Ministério da Economia para avaliação da prorrogação do Projeto. Apoiou a CE na elaboração dos documentos necessários para a prorrogação do Projeto. Facilitação nos processos gerenciais para fomentar a execução financeira do Projeto. 		25,00			1.354.127,96	298.234,61	-	780.986,29	136.548,00
			01/07/2020 à 30/09/2020	<ul style="list-style-type: none"> Elaboração de TdR para contratação de consultores de curto prazo. Elaboração de TdR para contratação por meio do Fundo Suplementar. Apoio o SFB na elaboração dos TdR referentes aos inventários florestais das Flona Balata Tufari e Mulata. Monitoramento 22º Relatório trimestral finalizado e entregue ao KfW. Assessorou o LPF e a DCM no âmbito dos estudos contratados para o aproveitamento de resíduos florestais. Participou de reuniões com o ICMBio e SFB. Participou de reuniões com os gestores das Flona Tapajós e do Pau-Rosa sobre reflorestamento e regularização da cadeia produtiva do Pau-Rosa. Assessorou e apoiou a realização de aquisições de equipamentos por meio da modalidade Tomada de Preço (Shopping). Apoiou a CE na elaboração dos documentos necessários para a prorrogação do Projeto e acompanhamento do processo junto a COFIE. Apoiou o SFB nas respostas ao parecer jurídico da CONJUR MAPA sobre obra da UR Santarém. Facilitação nos processos gerenciais para fomentar a execução financeira do Projeto. 	100,00	25,00			573.141,67	161.686,61		822.619,77	136.548,00
			01/10/2020 à 31/12/2020	<ul style="list-style-type: none"> Elaboração de TdR para contratação de consultores de curto prazo. Elaboração de TdR para contratação por meio do Fundo Suplementar. Apoio o SFB na elaboração dos TdR referentes aos inventários florestais das Flona Balata Tufari e Mulata. Monitoramento 23º Relatório trimestral finalizado e entregue ao KfW. Assessorou o LPF e a DCM no âmbito dos estudos contratados para o aproveitamento de resíduos florestais. Participou de reuniões com o ICMBio e SFB. Assessorou a Coordenação do Projeto na elaboração POA/PAAC 2021. Apoiou a elaboração da prestação de contas do Projeto. Participou de reuniões com os gestores das Flona Tapajós e Bom Futuro sobre reflorestamento Participou de reuniões com os gestores da FLONA do Pau-Rosa sobre a regularização da cadeia produtiva do Pau-Rosa. Assessorou e apoiou a realização de aquisições de equipamentos por meio da modalidade Tomada de Preço (Shopping). Apoiou o SFB nas respostas ao parecer jurídico da CONJUR MAPA sobre obra da UR Santarém. Facilitação nos processos gerenciais para fomentar a execução financeira do Projeto. 		25,00			- 249.478,10	25.138,61		762.129,01	136.548,00

SUBCOMPONENTE (POG/POA)	ATIVIDADE PLANEJADA (POA)	INDICADORES/METAS (POA)	PERÍODO	AVANÇO FÍSICO	% EXECUÇÃO		PONTOS CRÍTICOS	PROPOSTAS DE SOLUÇÃO	ORÇAMENTO POA		Comprometido R\$	EXECUTADO	
					PROGR.	EXECUT.			R\$	€		R\$	€
SUBCOMPONENTE 6.2 - Instituir e garantir a coordenação do Projeto.	6.2.1 Capacitação em Gestão de Projetos.	20 Servidores da Coordenação executiva capacitados em Gerenciamento de Projetos.	01/01/2020 à 31/03/2020						-	-		-	-
			01/04/2020 à 30/06/2020						-	-		-	-
			01/07/2020 à 30/09/2020						-	-		-	-
			01/10/2020 à 31/12/2020						-	-		-	-
			01/01/2020 à 31/03/2020						-	-		-	-
	6.2.2 Monitorar as atividades do Projeto.	Monitoramentos das atividades realizados.	01/04/2020 à 30/06/2020						-	-		-	-
			01/07/2020 à 30/09/2020						-	-		-	-
			01/10/2020 à 31/12/2020						-	-		-	-
			01/01/2020 à 31/03/2020						-	-		-	-
			01/04/2020 à 30/06/2020						-	-		-	-
SUBCOMPONENTE 6.3 - Implementar e operar o sistema de planejamento e monitoramento do Projeto.	6.3.1 Implementar e operar o sistema de planejamento e monitoramento do Projeto.	Empresa para manutenção e adequações do Sistema SIGMA WEB contratada e sistema atualizado.	01/07/2020 à 30/09/2020						-	-		-	-
			01/10/2020 à 31/12/2020						-	-		-	-
			01/01/2020 à 31/03/2020						-	-		-	-
			01/04/2020 à 30/06/2020						-	-		-	-
			01/07/2020 à 30/09/2020						-	-		-	-
SUBCOMPONENTE 6.4 - Desenvolver e manter atividades de comunicação social interna e externa do Projeto.	6.4.2 Realizar workshop para atualização do plano de comunicação do projeto	Workshop realizado.	01/01/2020 à 31/03/2020						-	-		-	-
			01/04/2020 à 30/06/2020						-	-		-	-
			01/07/2020 à 30/09/2020						-	-		-	-
			01/10/2020 à 31/12/2020						-	-		-	-
			01/01/2020 à 31/03/2020		100,00	0,00			80.000,00	17.391,30		-	-
	6.4.3 Elaborar material de divulgação do Projeto.	Vídeo e material gráfico produzidos, aprovados e distribuídos para os parceiros do Projeto.	01/04/2020 à 30/06/2020		100,00	0,00			80.000,00	17.391,30		-	-
			01/07/2020 à 30/09/2020	Foram adquiridas mochilas para divulgação do projeto.	100,00	0,00			80.000,00	17.391,30		83.119,26	13.848,82
			01/10/2020 à 31/12/2020		100,00	0,00			- 3.119,26	3.542,48		-	-
			01/01/2020 à 31/03/2020	Auditoria referente ao exercício 2019 em andamento.	100,00	50,00			-	-		-	-
			01/04/2020 à 30/06/2020	Auditoria referente ao exercício 2019 foi finalizada.	50,00	50,00			-	-		-	-
SUBCOMPONENTE 6.5 - Efetuar auditorias externas anuais.	6.5.1 Auditorias externas anuais.	Auditoria realizada pela CGU.	01/07/2020 à 30/09/2020	Relatório final da auditoria foi encaminhado para todos os parceiros.	0,00	0,00			-	-		-	-
			01/10/2020 à 31/12/2020		0,00	0,00			-	-		-	-
			TOTAL						2.080.000,00	452.173,91	-	3.094.726,37	560.040,82

Projeto Gestão Florestal para a Produção Sustentável na Amazônia — KfW Entwicklungsbank, BMZ-No. 2003 66 658 / SFB/MAPA e ICMBio/MMA
MONITORAMENTO TRIMESTRAL DE EXECUÇÃO FÍSICA-FINANCEIRA (ACUMULADO)

POA: 2019 COMPONENTE: Fundo Suplementar

RESPONSÁVEL: NIRAS - IP Consult GmbH/Detzel Consulting

DATA DE ELABORAÇÃO: 01/02/2021

TAXA DE CâMBIO: Do dia do adiantamento da CI

SUBCOMPONENTE (POG/POA)	ATIVIDADE PLANEJADA	INDICADORES/METAS	PERÍODO	AVANÇO FÍSICO	% EXECUÇÃO		PONTOS CRÍTICOS	PROPOSTAS DE SOLUÇÃO	ORÇAMENTO	EXECUTADO	
					PROGR.	EXECUT.			€	R\$	€
SUBCOMPONENTE 2.6 - Implementar e efetuar a gestão nas 24 FLONAs..	SFB: Atividade de Concessão Florestal	Processo de gestão das garantias concernentes aos contratos de concessão revisado. Produtos de geoprocessamento necessários para o planejamento das concessões florestais federais elaborados. Audiências Públicas realizadas. Contratos de Concessão assinados.	01/01/2020 à 31/03/2020	Contrato de consultoria de geoprocessamento em andamento.	100,00	0,00			220.000,00	13.680,00	3.020,29
			01/04/2020 à 30/06/2020	Contrato de consultoria de geoprocessamento finalizada. Apoio logístico para indígenas FLONA Humaitá. Pagamento de saldo de transporte para comunitários IUFRO 2019. Foi realizado cotação de preços para a contratação de consultorias na área de energia e pellets.	100,00	0,00				18.653,35	4.118,31
			01/07/2020 à 30/09/2020	Elaboração de TdR para contratação de estudos logísticos das FLONA do Pau Rosa, Iquiri e Balata Tufari.	100,00	0,00				-	-
			01/10/2020 à 31/12/2020	Processo de contratação para as FLONA do Pau Rosa, Iquiri e Balata Tufari finalizado e aguardando contratação. Realização de processo de contratação para estudos logísticos para as FLONA Mulata e Jatuarana iniciado.	100,00	0,00				-	-
	ICMBio: Implementar a gestão das Flona	Contratações diversas para gestão das 24 Flona apoiadas pelo Projeto.	01/01/2020 à 31/03/2020		100,00	0,00				-	-
			01/04/2020 à 30/06/2020		100,00	0,00				-	-
			01/07/2020 à 30/09/2020		100,00	0,00				-	-
			01/10/2020 à 31/12/2020	Processo para aquisição de camisetas para o Conselho Consultivo da FLONA do Tapajós em andamento. Aquisição de impressora para apoio a FLONA do Tapajós.	100,00	100,00				3.850,00	788,18
	COMPONENTE 3: Capacitação e extensão em atividades florestais sustentáveis.	Mínimo de 500 pessoas capacitadas anualmente.	01/01/2020 à 31/03/2020		100,00	0,00				-	-
			01/04/2020 à 30/06/2020		100,00	0,00				-	-
			01/07/2020 à 30/09/2020	Contrato de consultor para monitoramento da Plataforma Saberes da Floresta. FS C 03/2020/SFB	100,00	0,00				-	-
			01/10/2020 à 31/12/2020	Pagamentos referentes aos produtos 1, 2 e 3.	100,00	0,00				15.300,00	3.132,26

SUBCOMPONENTE (POG/POA)	ATIVIDADE PLANEJADA	INDICADORES/METAS	PERÍODO	AVANÇO FÍSICO	% EXECUÇÃO		PONTOS CRÍTICOS	PROPOSTAS DE SOLUÇÃO	ORÇAMENTO €	EXECUTADO	
					PROGR.	EXECUT.				R\$	€
COMPONENTE 5 - Difusão tecnológica para o aproveitamento de resíduos florestais com fins energéticos e outros produtos.	SFB: Atividades do Laboratório de Produtos Florestais (LPF)	Estudos de viabilidade técnica e econômica para aproveitamento de resíduos florestais.	01/01/2020 à 31/03/2020		100,00	0,00					
			01/04/2020 à 30/06/2020		100,00	0,00					
			01/07/2020 à 30/09/2020	Pagamento de passagem aérea referente a viagem de campo no âmbito do Contrato FS C 02/2020 SFB - Empresa Operman.	100,00	0,00				1.484,54	327,76
			01/10/2020 à 31/12/2020	Pagamento referente aos produtos 1 e 2 - Energia. Pagamento referente aos produtos 1 e 2 - Pelets	100,00	0,00				71.893,10	14.726,48
SUBCOMPONENTE 6.4 - Desenvolver e manter atividades de comunicação social interna e externa do Projeto.	Elaborar material de divulgação do Projeto.	Vídeo e material gráfico produzidos, aprovados e distribuídos para os parceiros do Projeto.	01/01/2020 à 31/03/2020		100,00	0,00				-	-
			01/04/2020 à 30/06/2020	Transporte de materiais de divulgação para as Unidades Regionais do SFB em Porto Velho (RO) e Santarém (PA).	100,00	50,00				2.014,16	444,69
			01/07/2020 à 30/09/2020		50,00	0,00				-	-
			01/10/2020 à 31/12/2020	Pagamento de <i>patches</i> em mochilas para o ICMBio	50,00	0,00	6.150,00	1.112,26		6.150,00	1.259,05
Custos Bancários	Realizar as transferências bancárias e pagamentos dos cutos da conta	Pagamento de tarifas bancárias	01/01/2020 à 31/03/2020	Pagamento de tarifas bancárias	100,00	25,00				972,50	214,71
			01/04/2020 à 30/06/2020	Pagamento de tarifas bancárias	75,00	25,00				462,00	102,00
			01/07/2020 à 30/09/2020	Pagamento de tarifas bancárias	50,00	25,00			1.259,72	253,20	
			01/10/2020 à 31/12/2020	Pagamento de tarifas bancárias	25,00	25,00			1.106,14	212,79	
TOTAL EXECUTADO										136.825,51	28.599,71
SALDO A EXECUTAR em EURO										191.400,29	

Anexo 4

Gráfico „Sankey“ dos fluxos financeiros

Projeto Gestão Florestal para a Produção Sustentável na Amazônia POA - 2020

Planejado x Desembolsado 2020

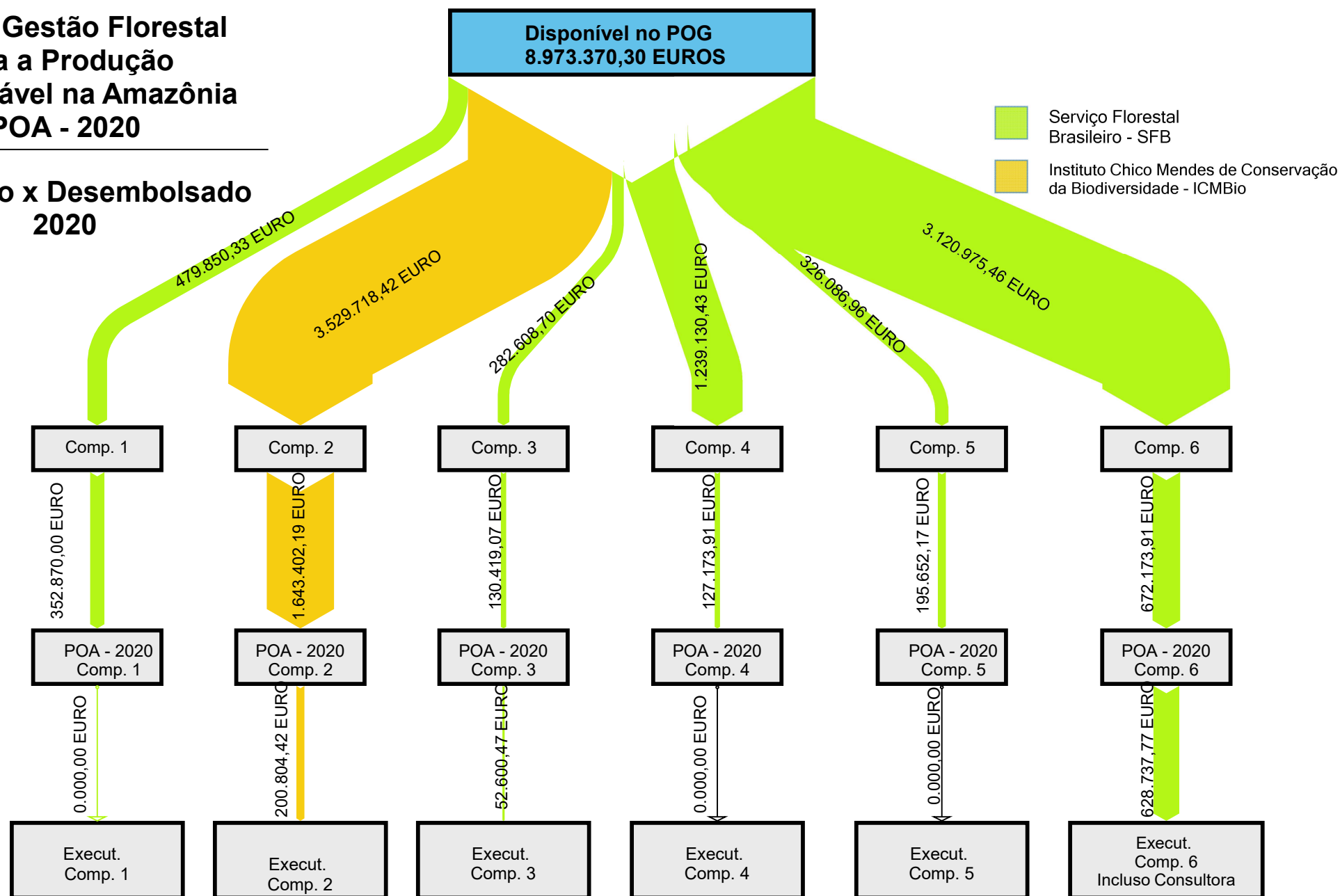

Nota: Valor desembolsado calculado com base na taxa de câmbio do dia do pagamento pelo KfW.

Obs:

Executado menos valores glosados pelo KfW;

Foi considerado a execução do Fundo Suplementar para o Comp. 6.

Anexo 5

Execução Fundo Suplementar

Execução do Fundo Suplementar do Projeto Gestão Florestal para a Produção Sustentável na Amazônia

Anexo

Período: 01/01/2020 à 31/12/2020

DATA DE ELABORAÇÃO: 01/02/2021

Nº do Contrato	Nome Fornecedor/Prestador	Descrição	Valor total do Contrato	Valor Pago em Reais	Data do Pagamento	Total em EURO	Status	Nº da Prestação de Contas
Contrato BB	Banco do Brasil	Pacote de serviços e taxas - Mês de Janeiro/2019 - manutenção da conta no BB Fundo Suplementar	R\$ 165,75	R\$ 165,75	06.01.2020	€ 36,59		2
Contrato BB	Banco do Brasil	Pacote de serviços e taxas - Mês de Fevereiro/2020 - manutenção da conta no BB Fundo Suplementar	R\$ 165,75	R\$ 165,75	05.02.2020	€ 36,59		2
Contrato BB	Banco do Brasil	Pacote de serviços e taxas - Mês de Março/2020 - manutenção da conta no BB Fundo Suplementar	R\$ 201,00	R\$ 201,00	05.02.2020	€ 44,38		2
FSC 02/2019-SFB	Geopasso Geotecnologia e Meio Ambiente	Pagamento da NF 001650661 - Desenho, caracterização, análise de antropismo nas FLONA Iquiri, Balata Tufari e Bom Futuro (Produto 4)	R\$ 58.995,00	R\$ 13.680,00	14.02.2020	€ 3.020,29	Em andamento	2
Contrato BB	Banco do Brasil	Pacote de serviços e taxas - Mês de Fevereiro/2020 - manutenção da conta no BB Fundo Suplementar	R\$ 440,00	R\$ 440,00	27.02.2020	€ 97,14		2
Contrato BB	Banco do Brasil	Pacote de serviços e taxas - Mês de Abril/2019 - manutenção da conta no BB Fundo Suplementar.	R\$ 165,75	R\$ 165,75	06.04.2020	€ 36,59		2
FS D 05/2020-SFB	M. M. Soares de Oliveira	Aquisição de combustível para expedição de campo para levantamento de coordenadas geográficas de áreas de interesse do Povo Jiahui que possam estar sobrepostas às Unidades de Manejo Florestal - UMFs da FLONA de Humaitá.	R\$ 840,00	R\$ 840,00	15.04.2020	€ 185,46	Concluído	2
Contrato BB	Banco do Brasil	Pacote de serviços e taxas - Mês de maio/2020 - manutenção da conta no BB Fundo Suplementar.	R\$ 60,00	R\$ 60,00	05.05.2020	€ 13,25		2
Contrato BB	Banco do Brasil	Pacote de serviços e taxas - Mês de maio/2020 - manutenção da conta no BB Fundo Suplementar.	R\$ 105,75	R\$ 105,75	06.05.2020	€ 23,35		2
FS D 04/2020/SFB	DF Transporte e Logística Eireli	Pagamento da NF22042 - Transporte de materiais para as Unidades Regionais do SFB em Porto Velho e Santarém.	R\$ 2.014,16	R\$ 2.014,16	18.05.2020	€ 444,69	Concluído	2
FS D 12/2019/SFB	Berlin Viagens e Turismo Ltda	Pagamento da fatura nº 96923 - referente a transporte de comunitários na IUFRO 2019.	R\$ 713,35	R\$ 713,35	22.05.2020	€ 157,49	Concluído	2
Contrato BB	Banco do Brasil	Pacote de serviços e taxas - Mês de junho/2020 - manutenção da conta no BB Fundo Suplementar.	R\$ 130,50	R\$ 130,50	05.06.2020	€ 28,81		2
FS C 002/2019/SFB	Geopasso Geotecnologia e Meio Ambiente	Pagamento da NF - Manuais sobre PAOF, desenho, caracterização e análise de antropismo em áreas para concessão florestal e capacitação da equipe do SFB (Produto 5)	R\$ 58.995,00	R\$ 17.100,00	29.06.2020	€ 3.775,36	Concluído	2
Contrato BB	Banco do Brasil	Pacote de serviços e taxas - Mês de Julho/2020 - manutenção da conta no BB Fundo Suplementar.	R\$ 130,50	R\$ 130,50	06.07.2020	€ 28,81		2
Contrato BB	Banco do Brasil	Pacote de serviços e taxas - Mês de agosto/2020 - manutenção da conta no BB Fundo Suplementar.	R\$ 165,75	R\$ 165,75	05.08.2020	€ 36,59		2

Nº do Contrato	Nome Fornecedor/Prestador	Descrição	Valor total do Contrato	Valor Pago em Reais	Data do Pagamento	Total em EURO	Status	Nº da Prestação de Contas
Contrato DB	Deutsche Bank	Pacote de serviços e taxas - Mês de agosto/2020 - Transferências a conta do BB Fundo Suplementar. Valor pago em Euro.	R\$ 357,72	R\$ 357,72	25.08.2020	€ 54,05		2
Contrato BB	Banco do Brasil	Tarifa Única Exp Internet	R\$ 440,00	R\$ 440,00	27.08.2020	€ 97,14		2
Contrato BB	Banco do Brasil	Pacote de serviços e taxas - Mês de setembro/2020 - manutenção da conta no BB Fundo Suplementar.	R\$ 165,75	R\$ 165,75	08.09.2020	€ 36,59		2
FS C 02/2020/SFB	Berlin Viagens e Turismo Ltda	Pagamento de passagem aérea para viagem de campo no âmbito do contrato FS C 02/2020/SFB.	R\$ 1.484,54	R\$ 1.484,54	22.09.2020	€ 327,76	Concluído	2
Contrato BB	Banco do Brasil	Tarifa Módulo - Mês de outubro/2020 - Manutenção da conta no BB Fundo Suplementar.	R\$ 0,00	R\$ 60,00	05/10/2020	€ 13,25		2
Contrato BB	Banco do Brasil	Pacote de serviços e taxas - Mês de outubro/2020 - Manutenção da conta no BB Fundo Suplementar.	R\$ 0,00	R\$ 70,50	05/10/2020	€ 15,57		2
FS C 01/2020/SFB	INDDRA Soluções em Energia LTDA	Pagamento NF004 - Plano de trabalho/descrição metodológica e descrição das empresas que serão	R\$ 100.000,00	R\$ 517,80	06/10/2020	€ 114,32	Em andamento	2
				R\$ 9.482,20		€ 1.941,22		3
FS C 03/2020/SFB	José Luciano de Souza - MEI	Pagamento NF 001886736 - Relatório de Monitoramento dos acessos à plataforma Saberes da Floresta. Turmas de Julho 2020 (Produto 1)	R\$ 34.000,00	R\$ 5.100,00	09/10/2020	€ 1.044,09	Em andamento	3
FS C 02/2020/SFB	OPERMAN ENGENHARIA E CONSULTORIA LTDA	Reembolso de despesas da Viagem 01 relativo à coleta de dados para elaboração dos Produtos 2 e 3.	R\$ 229.440,00	R\$ 7.792,29	22/10/2020	€ 1.595,26	Em andamento	3
Contrato BB	Banco do Brasil	Tarifa Módulo - Mês de Novembro/2020 - Manutenção da conta no BB Fundo Suplementar.	R\$ 0,00	R\$ 60,00	05/11/2020	€ 12,28		3
Contrato BB	Banco do Brasil	Pacote de serviços e taxas - Mês de Novembro/2020 - Manutenção da conta no BB Fundo Suplementar.	R\$ 0,00	R\$ 35,25	05/11/2020	€ 7,22		3
FS C 02/2020/SFB	OPERMAN ENGENHARIA E CONSULTORIA LTDA	Pagamento NF30 - Detalhamento da metodologia e planejamento das atividades necessárias à consecução dos produtos 2 e 3 (Produto 1).	R\$ 229.440,00	R\$ 22.917,00	07/11/2020	€ 4.691,64	Em andamento	3
Contrato DB	Deutsche Bank	Pacote de serviços e taxas - Mês de novembro/2020 - Transferências a conta do BB Fundo Suplementar. Valor pago em Euro.	R\$ 345,14	R\$ 345,14	18.11.2020	€ 54,90		3
FS C 03/2020/SFB	JOSÉ LUCIANO DE SOUZA - MEI	Pagamento NF001932867- Relatório de Monitoramento dos acessos à plataforma Saberes da Floresta.Turmas Agosto(Outubro) 2020 (Produto 2)	R\$ 34.000,00	R\$ 5.100,00	24/11/2020	€ 1.044,09	Em andamento	3
Contrato BB	Banco do Brasil	Tarifa Única Exp Internet	R\$ 0,00	R\$ 440,00	27/11/2020	€ 90,08		3
FS C 01/2020/SFB	INDDRA Soluções em Energia LTDA	Pagamento da NF006 - Relatório diagnóstico da situação de produção, geração e utilização de resíduos na FLONA Altamira (Produto 2).	R\$ 100.000,00	R\$ 30.000,00	07/12/2020	€ 6.141,69	Em andamento	3
Contrato BB	Banco do Brasil	Tarifa Módulo - Mês de Dezembro/2020 - Manutenção da conta no BB Fundo Suplementar.	R\$ 0,00	R\$ 60,00	07/12/2020	€ 12,28		3
Contrato BB	Banco do Brasil	Pacote de serviços e taxas - Mês de Dezembro/2020 - Manutenção da conta no BB Fundo Suplementar.	R\$ 0,00	R\$ 35,25	07/12/2020	€ 7,22		3

Nº do Contrato	Nome Fornecedor/Prestador	Descrição	Valor total do Contrato	Valor Pago em Reais	Data do Pagamento	Total em EURO	Status	Nº da Prestação de Contas
FS C 02/2020/SFB	OPERMAN ENGENHARIA E CONSULTORIA LTDA	Reembolso de despesas da Viagem 02 relativo à coleta de dados para elaboração do Produto 3.	R\$ 229.440,00	R\$ 1.183,81	11/12/2020	€ 242,35	Em andamento	3
FS D 06/2020/SFB	Alfaiataria Real	Pagamento da NF 400 - Confeção e aplicação de patchs em mochilas.	R\$ 6.150,00	R\$ 6.150,00	21/12/2020	€ 1.259,05	Concluído	3
FS D 08/2020/ICMBio	Paz Comércio de Suprimentos de Informática Ltda	Pagamento NF 583 - Aquisição de Impressora multifuncional conforme descrição da solicitação de cotação nº 03/2020 - ICMBio (10/11/2020).	R\$ 3.850,00	R\$ 3.850,00	21/12/2020	€ 788,18	Concluído	3
FS C 03/2020/SFB	JOSÉ LUCIANO DE SOUZA - MEI	Pagamento NF001971017 - Relatório de Monitoramento dos acessos à plataforma Saberes da Floresta. Turmas de Setembro 2020 (Produto 3).	R\$ 34.000,00	R\$ 5.100,00	23/12/2020	€ 1.044,09	Em andamento	3

Sub Total I	R\$ 14.652,50	Jan-Mar 2020	€ 3.235,00
Sub Total II	R\$ 21.129,51	Mai -Jun 2020	€ 4.665,00
Sub Total III	R\$ 2.744,26	Jul - Set 2020	€ 580,95
Sub Total IV	R\$ 98.299,24	Out - Dez 2020	€ 20.118,76
Total FS 2020	R\$ 136.825,51	Total FS (EURO)	€ 28.599,71
Total FS 2019	R\$ 348.746,70		
Total Geral FS	R\$ 485.572,21		

Anexo 6

Relatório fotográfico do Projeto

Figura 01: Fundação da obra da Gerência Regional Norte – GR01 (antiga Coordenação Regional - CR 3) em Santarém – PA. Março de 2020.



Foto: ICMBio

Figura 02: Colaborador trabalhando na fundação da obra da Gerência Regional Norte (GR01) em Santarém – PA. Março de 2020.



Foto: ICMBio

Figura 03: Instalação da ferragem da viga baldrame na obra da Gerência Regional Norte (GR01) em Santarém – PA. Março de 2020.



Foto: ICMBio

Figura 04: Instalação da ferragem da viga baldrame na obra da Gerência Regional Norte (GR01) em Santarém – PA. Março de 2020.



Foto: ICMBio

Figura 05: Registros fotográficos da etapa de priorização dos planejamentos realizada durante a Oficina de Elaboração do Plano de Manejo da Floresta Nacional de Mulata.



Foto: ICMBio

Figura 06: Exercício de zoneamento da FLONA de Mulata. Relatório da Oficina de Plano de Manejo da Floresta Nacional de Mulata.



Foto: ICMBio

Figura 07: Encerramento da Oficina de Plano de Manejo da Floresta Nacional de Mulata.



Foto: ICMBio

Figura 08: Obra da Gerência Regional Norte (GR01) do ICMBio em Santarém - PA. Status da fundação. Junho, 2020.



Foto: ICMBio

Figura 09: Obra da Gerência Regional Norte (GR01) do ICMBio em Santarém - PA. Junho, 2020.



Foto: ICMBio

Figura 10: Visão Geral da FLONA de Humaitá com destaque para os pontos de interesse e de uso do Povo Indígena Jiahui.

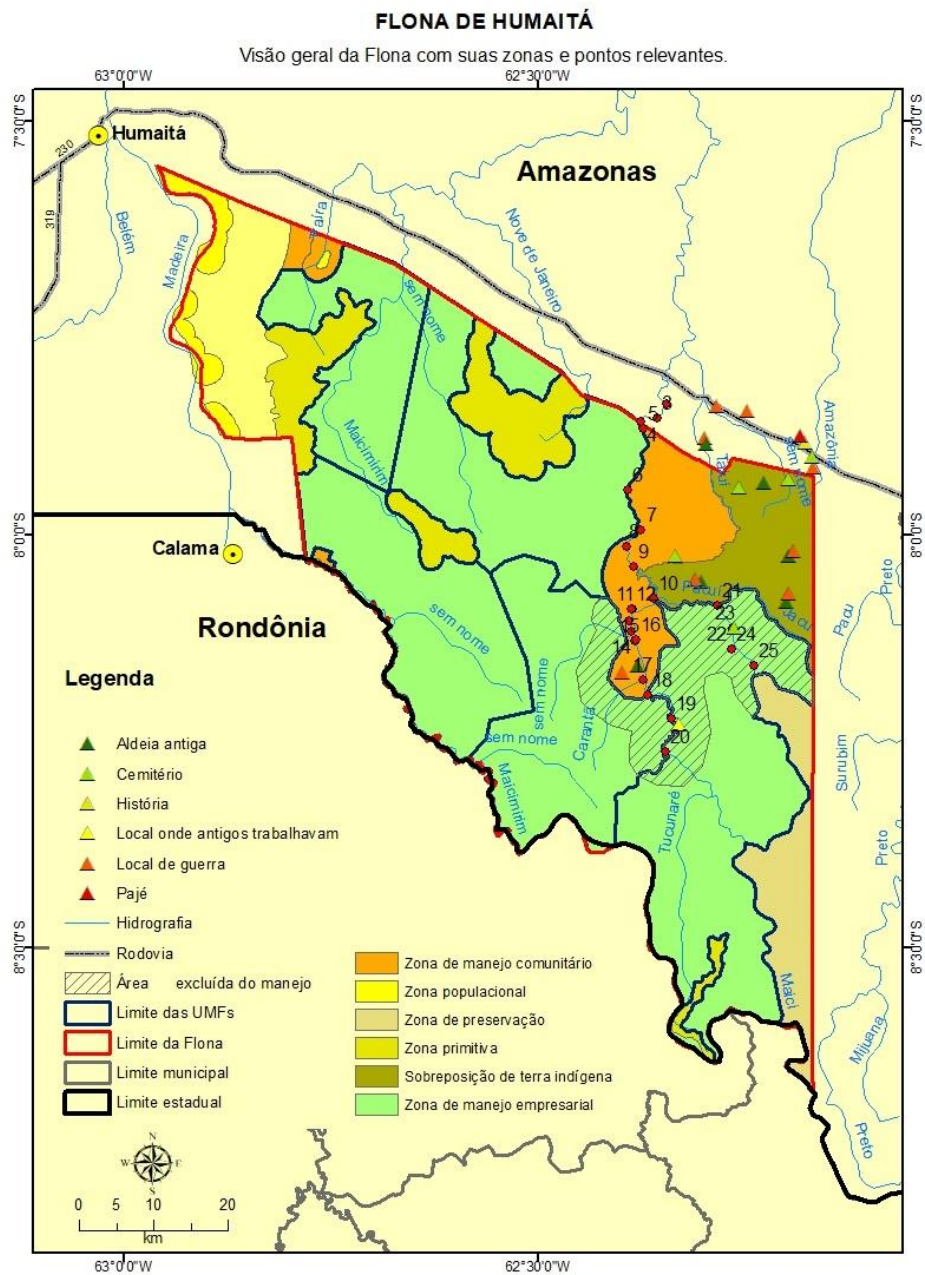

Fonte: SFB

Figura 11: Mapa da FLONA de Humaitá com destaque para a área excluída das UMF IV e V.

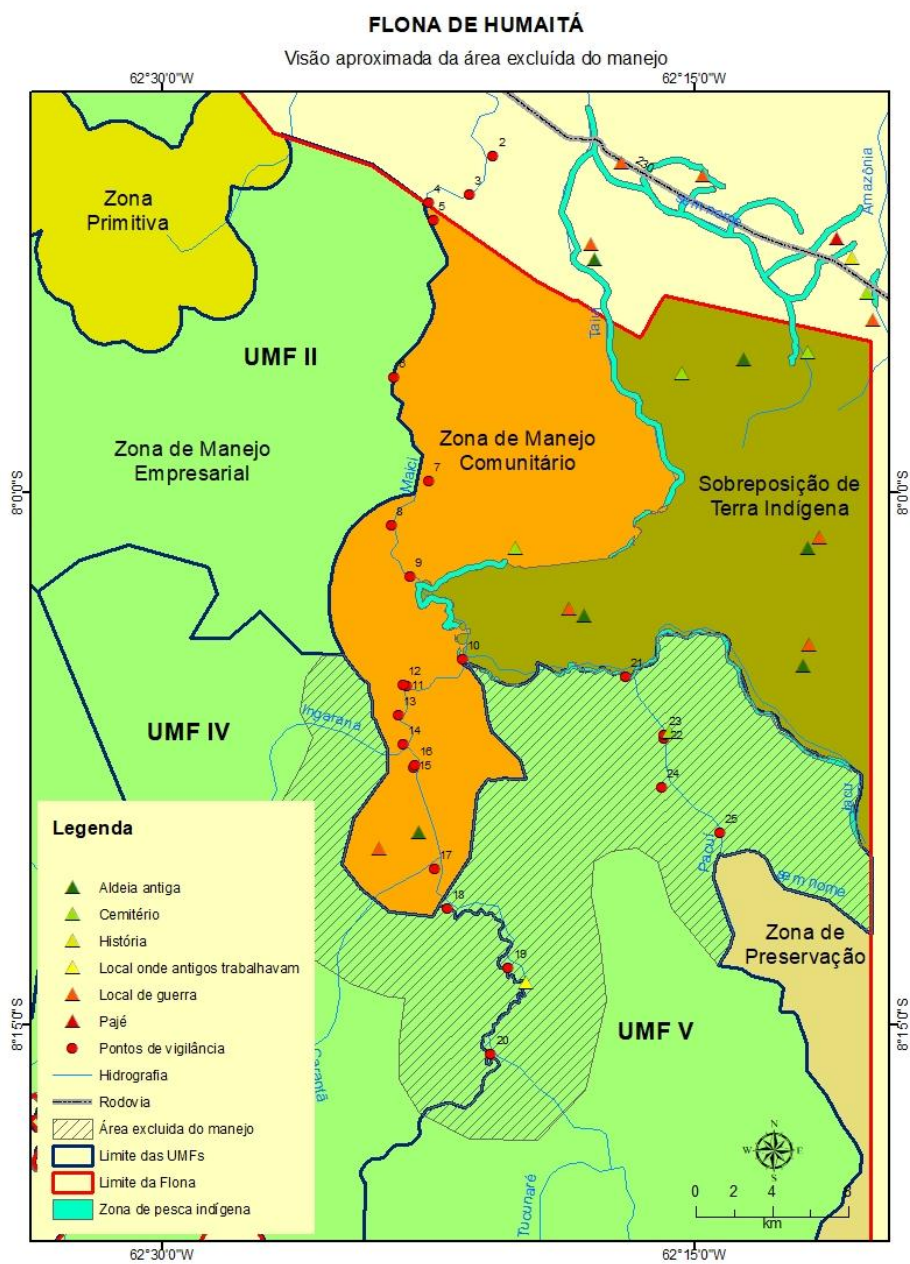

Fonte: SFB

Figura 12: Reestruturação do ICMBio: Unidades de Conservação sob governança da Base Avançada 01, Porto Velho - RO.

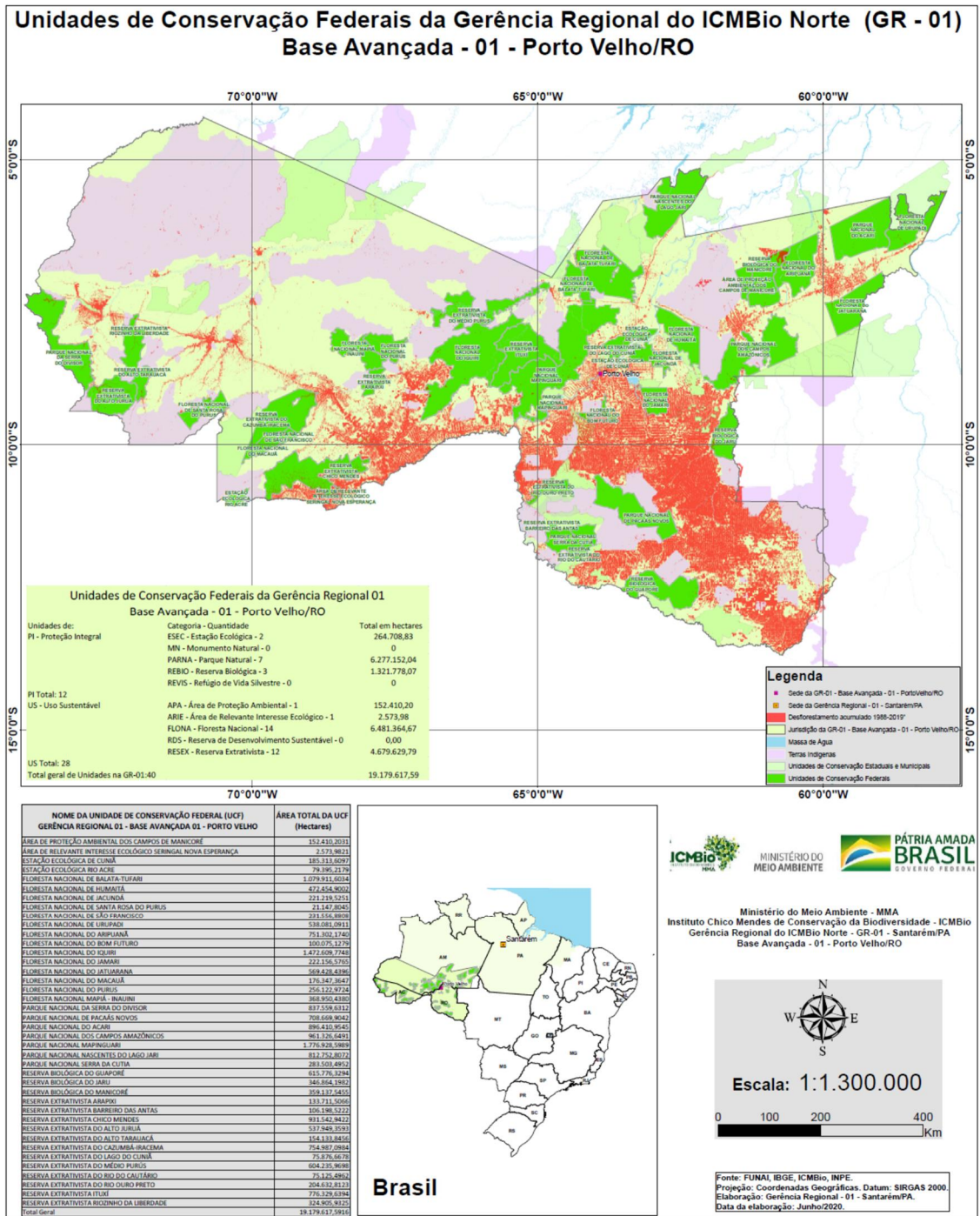

* Base Avançada 01 - São 7 Florestas Nacionais apoiadas pelo Projeto: Flona Balata-Tufari, Humaitá, Jacundá, Macaúã - São Francisco, Urupadi, Aripuanã e Bom Futuro

Fonte: ICMBio.

Figura 13: Reestruturação do ICMBio: Unidades de Conservação sob governança da Base Avançada 02, Manaus – AM.

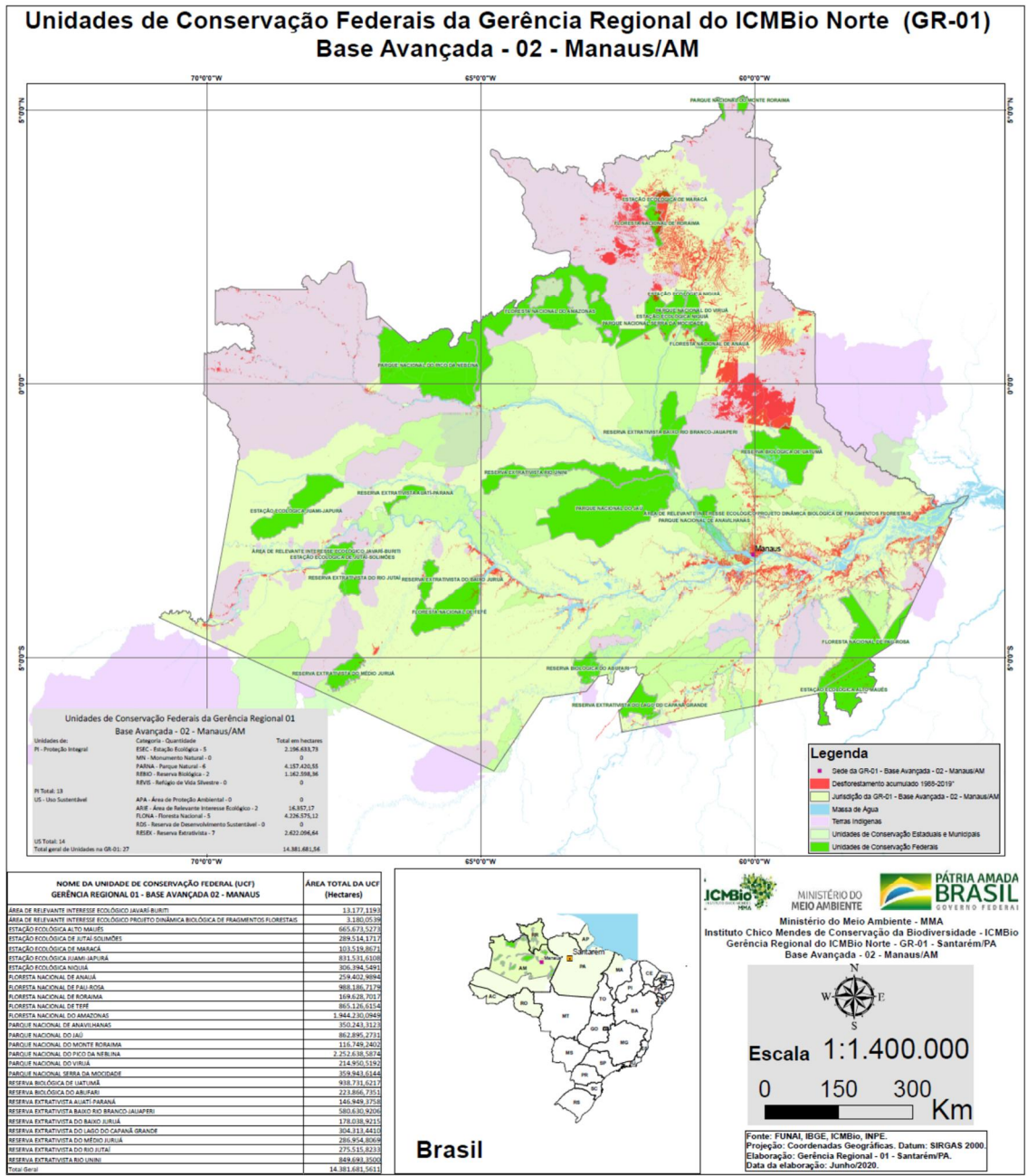

* Base Avançada 02 - 1 Floresta Nacional apoiada pelo Projeto: FLONA de Pau Rosa.

Fonte: ICMBio.

Figura 14: Reestruturação do ICMBio: Unidades de Conservação sob governança da Base Avançada 03, Santarém - PA.

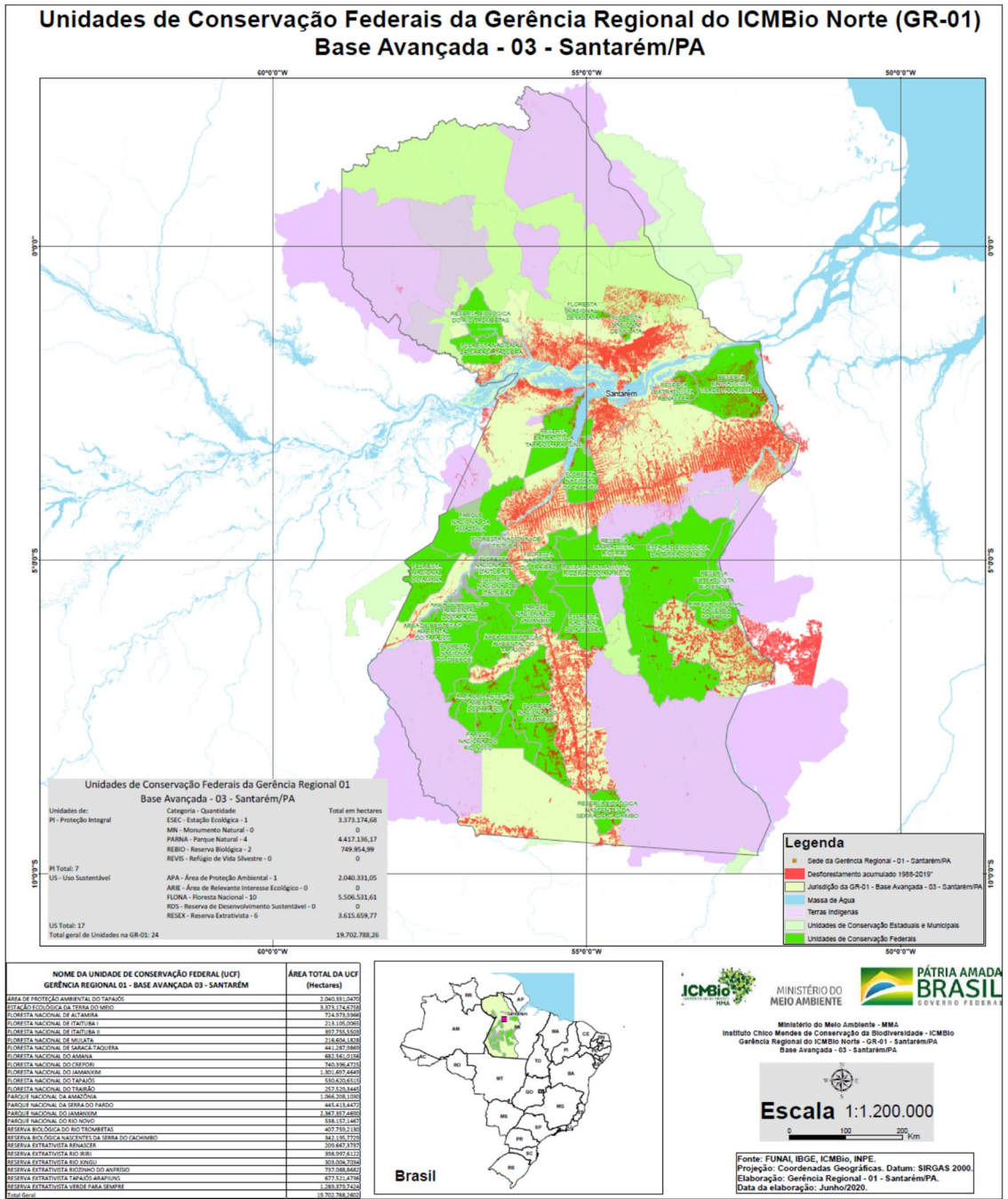

* Base Avançada 03 - 9 Florestas Nacionais apoiadas pelo Projeto: FLONA de Altamira, Itaituba I, Itaituba II, Mulata, Amana, Crepori, Jamanxim, Tapajós e Trairão.

Fonte: ICMBio.

Figura 15: Reestruturação do ICMBio: Unidades de Conservação sob governança da Base Avançada 04, Belém - PA.

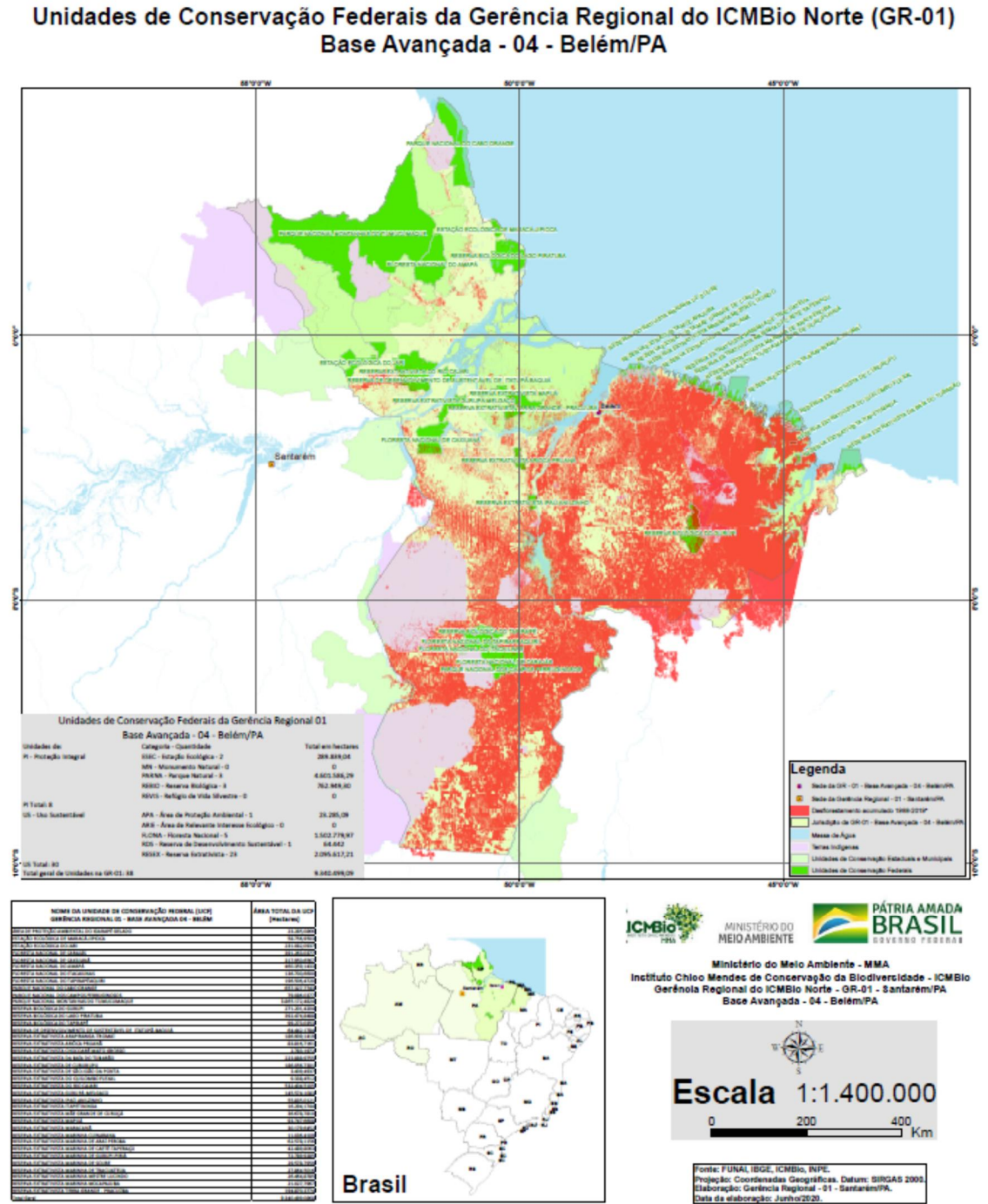

* Base Avançada 04 - 2 Florestas Nacionais apoiadas pelo Projeto: FLONA de Caxiuanã e Amapá.

Fonte: ICMBio.

Figura 16: Notícia publicada pelo SFB sobre aproveitamento de resíduos florestais das concessões. Agosto, 2020.

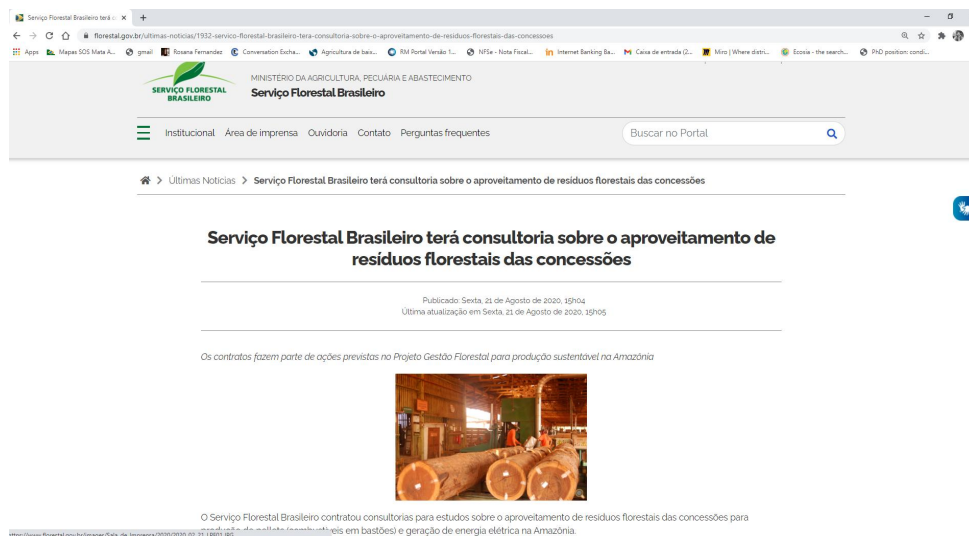

Fonte: <https://www.florestal.gov.br/ultimas-noticias/1932-servico-florestal-brasileiro-tera-consultoria-sobre-o-aproveitamento-de-residuos-florestais-das-concessoes>

Figura 17: Reunião com o Diretor de Pesquisas e Informação Florestal do SFB, Coordenadora do Laboratório de Produtos Florestais do SFB e a equipe da Consultoria Internacional. Agosto, 2020.

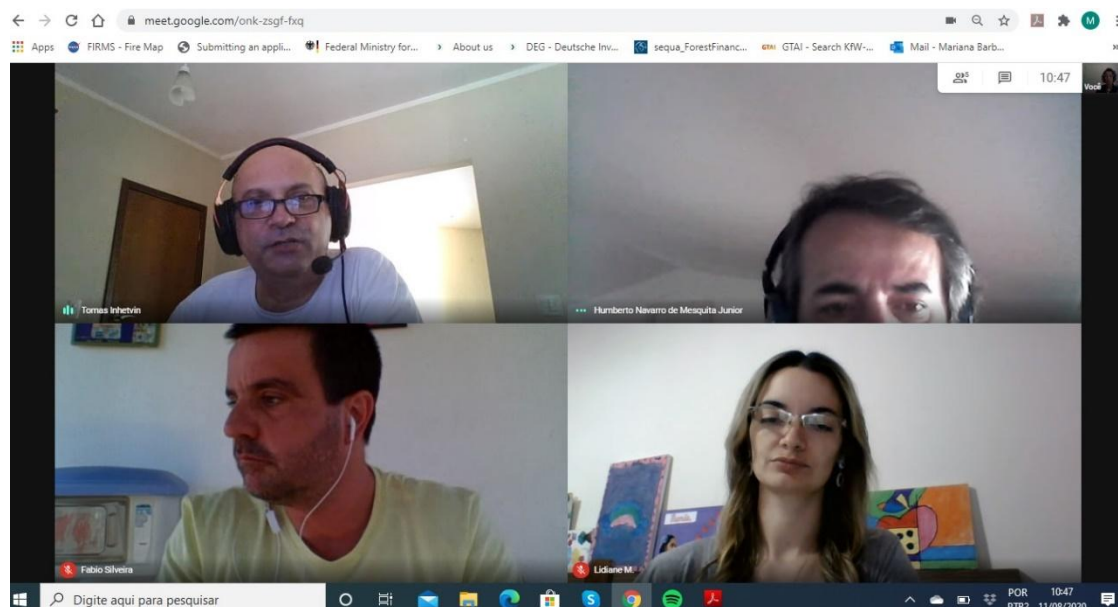

Fonte: Consultoria Internacional.

Figura 18: Reunião entre equipe da Diretoria de Concessão Florestal e Monitoramento do Serviço Florestal Brasileiro e Consultoria Internacional. Agosto, 2020.

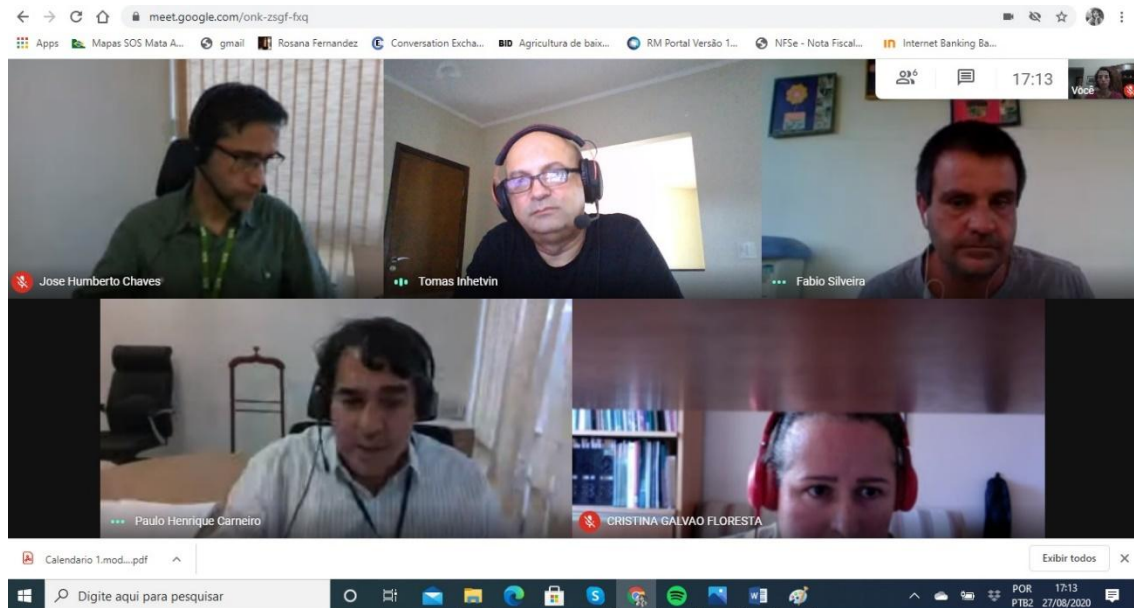

Fonte: Consultoria Internacional.

Figura 19: Notícia publicada pelo SFB sobre autorização da concessão florestal da FLONA do Amapá. Agosto, 2020.

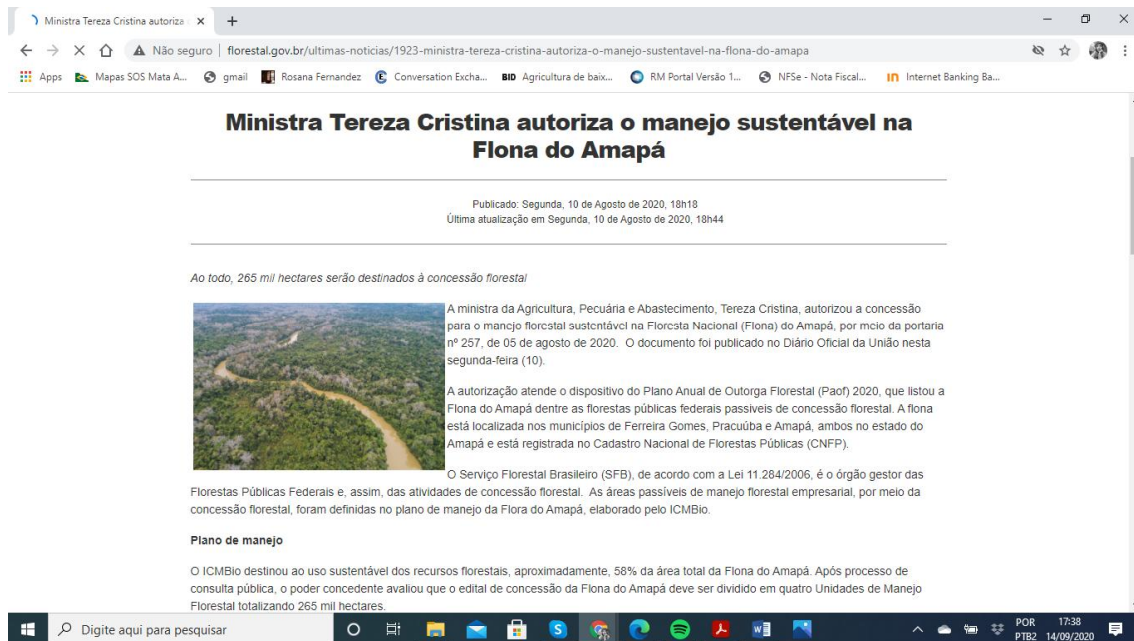

Fonte: <https://www.florestal.gov.br/ultimas-noticias/1923-ministra-tereza-cristina-autoriza-o-manejo-sustentavel-na-flona-do-amapa>

Figura 20: Notícia publicada pelo SFB sobre publicação do Plano Anual de Outorga Florestal – Paof 2021. Agosto, 2020.



Fonte: <https://www.florestal.gov.br/ultimas-noticias/1921-servico-florestal-brasileiro-divulga-plano-para-concessao-de-florestas-em-2021>

Figura 21: Notícia publicada pelo SFB sobre abertura de cursos do Portal Saberes da Floresta. Julho, 2020.

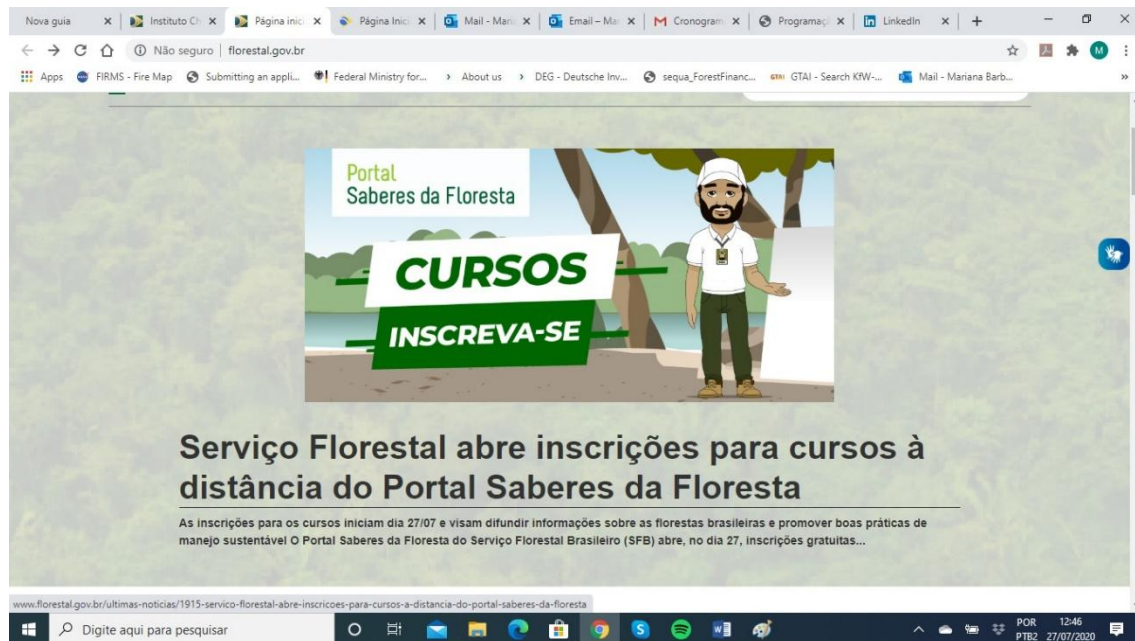

Fonte: <https://www.florestal.gov.br/ultimas-noticias/1915-servico-florestal-abre-inscricoes-para-cursos-a-distancia-do-portal-saberes-da-floresta>

Figura 22: Notícia publicada pelo SFB sobre abertura do Edital para concessão florestal da FLONA do Amapá. Setembro, 2020.



Fonte: Site SFB

Figura 23: Reunião com empresa Inddra para apresentação do produto 1 da consultoria de análise de viabilidade técnica de geração de energia elétrica na região de Altamira – PA. Setembro, 2020.



Fonte: Fábio Silveira, CI.

Figura 24: Notícia publicada pelo SFB sobre o Portal Saberes da Floresta. Outubro, 2020.

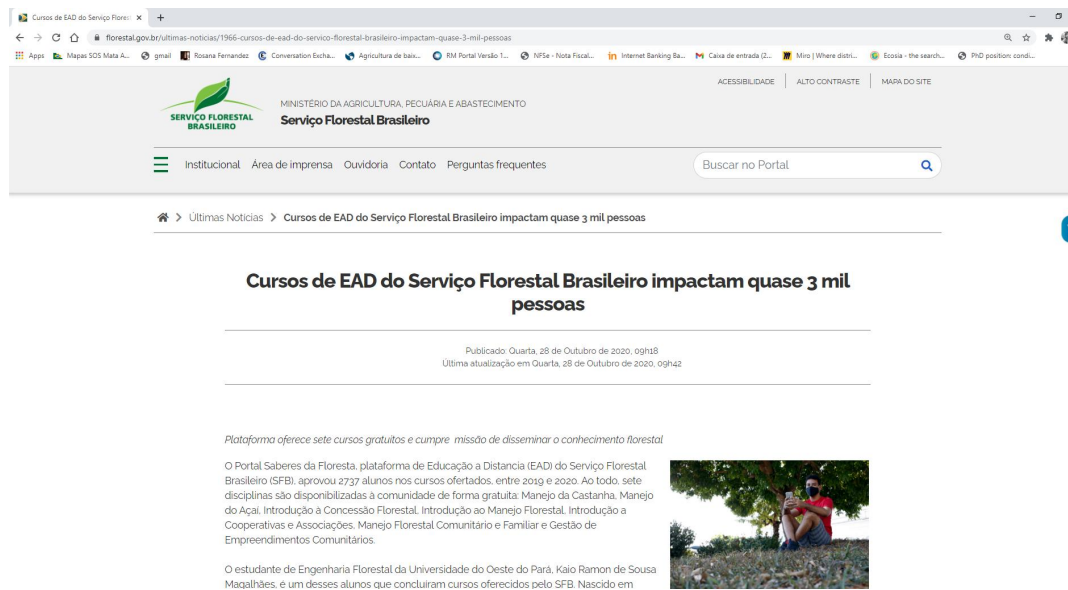

Fonte: <https://www.florestal.gov.br/ultimas-noticias/1966-cursos-de-ead-do-servico-florestal-brasileiro-impactam-quase-3-mil-pessoas>

Figura 25: Notícia publicada pelo SFB sobre as concessões florestais na FLONA do Amapá. Outubro, 2020.

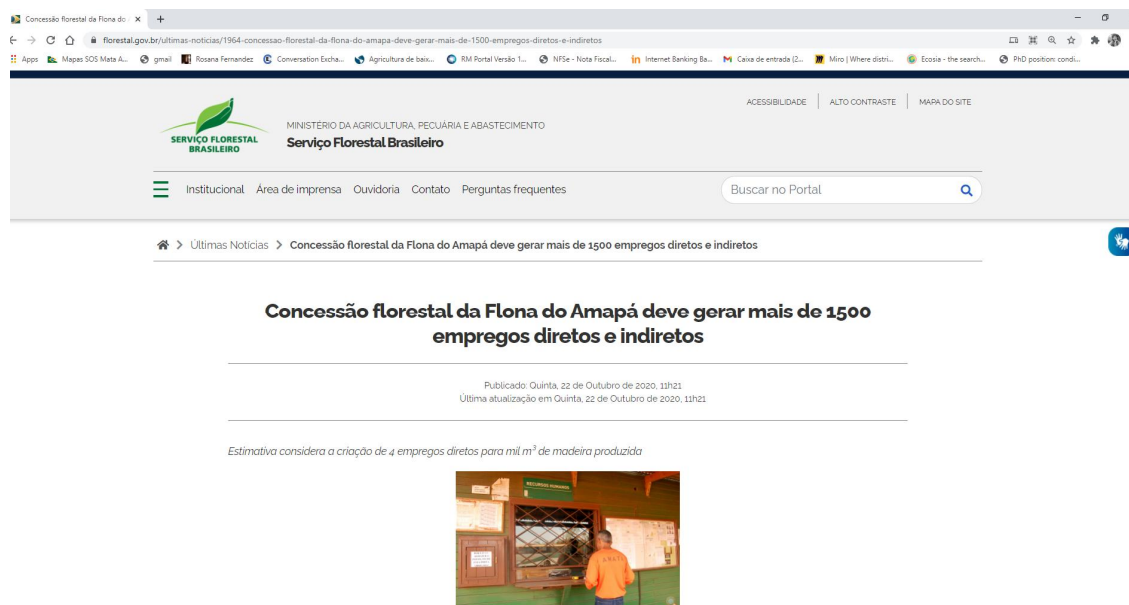

Fonte: <https://www.florestal.gov.br/ultimas-noticias/1964-concessao-florestal-da-flona-do-amapa-deve-gerar-mais-de-1500-empregos-diretos-e-indiretos>

Figura 26: Obra da Gerência Regional Norte (GR 01) do ICMBio em Santarém – PA. Dezembro de 2020.



Fonte: Matos Engenharia.

Figura 27: Obra da Gerência Regional Norte (GR 01) do ICMBio em Santarém – PA. Dezembro de 2020.



Fonte: Matos Engenharia.

Figura 28: Notícia publicada pelo SFB sobre as concessões florestais em Moraes Almeida. Dezembro, 2020.

← → ↻ 🏠 florestal.gov.br/ultimas-noticias/1981-a-presenca-da-concessao-florestal-transformou-o-distrito-de-moraes-almeida-num-lugar-de-oportunidades 🔍 ☆ ⚙️

Apps Mapas SOS Mata A... gmail Rosana Fernandez Conversation Excha... Agricultura de baik... RM Portal Versão 1... NFS-e - Nota Fiscal... Internet Banking Ba... Caixa de entrada (2... Miro | Where distri... Ecosia - the search... PhD position: condi...

🏠 > Últimas Notícias > A presença da concessão florestal transformou o distrito de Moraes Almeida num lugar de oportunidades

A presença da concessão florestal transformou o distrito de Moraes Almeida num lugar de oportunidades

Publicado: Quarta, 16 de Dezembro de 2020, 08h00
Última atualização em Terça, 15 de Dezembro de 2020, 16h48

Estabilidade na renda dos trabalhadores garante crescimento e consolidação do comércio local



O distrito de Moraes Almeida é o maior centro de pujança econômica do município de Itaituba, no Pará. O lugarejo foi criado em 1982 para ser um centro de apoio ao garimpo, com a construção da Transgarimpeira. A mineração se transformou, desde então, no primeiro pilar do

Fonte: <https://www.florestal.gov.br/ultimas-noticias/1981-a-presenca-da-concessao-florestal-transformou-o-distrito-de-moraes-almeida-num-lugar-de-oportunidades>

Figura 29: Notícia publicada pelo SFB sobre a geração de empregos pelas concessões florestais. Dezembro, 2020.

← → ↻ 🏠 florestal.gov.br/ultimas-noticias/1977-concessao-florestal-protege-as-florestas-e-gera-emprego-local 🔍 ☆ ⚙️

Apps Mapas SOS Mata A... gmail Rosana Fernandez Conversation Excha... Agricultura de baik... RM Portal Versão 1... NFS-e - Nota Fiscal... Internet Banking Ba... Caixa de entrada (2... Miro | Where distri... Ecosia - the search... PhD position: condi...

 MINISTÉRIO DA AGRICULTURA, PECUÁRIA E ABASTECIMENTO
Serviço Florestal Brasileiro

📄 Institucional Área de imprensa Ouvidoria Contato Perguntas frequentes

ACESSIBILIDADE | ALTO CONTRASTE | MAPA DO SITE

Buscar no Portal 🔍

🏠 > Últimas Notícias > Concessão florestal protege as florestas e gera emprego local

Concessão florestal protege as florestas e gera emprego local

Publicado: Segunda, 07 de Dezembro de 2020, 09h41
Última atualização em Segunda, 07 de Dezembro de 2020, 09h41

As concessionárias da Flona de Altamira possuem 624 funcionários com carteiras assinadas e impactam quase três mil indiretamente



Fonte: <https://www.florestal.gov.br/ultimas-noticias/1977-concessao-florestal-protege-as-florestas-e-gera-emprego-local>

Figura 30: Notícia publicada pelo SFB sobre concessões florestais. Dezembro, 2020.



Concessão florestal muda a vida de cinco amigos madeireiros

Publicado: Sexta, 27 de Novembro de 2020, 16h55
Última atualização em Sexta, 27 de Novembro de 2020, 16h57

No entanto, o impacto da atividade atinge em torno de 3 mil pessoas do distrito de Moraes Almeida

A Pataua Florestal é um case de sucesso dentro da concessão de florestas públicas federais. A empresa faz o manejo florestal numa área total de quase 210 mil hectares, dentro da Floresta Nacional de Altamira (Pará), desde 2015.

A organização é uma Sociedade de Propósito Específico (SPE), formada exclusivamente para o contrato de concessão Florestal com o Serviço Florestal Brasileiro. Ação da Comissão Federal responsável por essa gestão. A sociedade reúne cinco sócios, todos madeireiros que

Fonte: <https://www.florestal.gov.br/ultimas-noticias/1974-concessao-florestal-muda-a-vida-de-cinco-amigos-madeireiros>

Figura 31: Notícia publicada pelo SFB sobre o PPI e as concessões florestais. Dezembro, 2020.



Conselho do PPI propõe a qualificação de concessão florestal de três florestas públicas federais

Publicado: Quinta, 03 de Dezembro de 2020, 16h43
Última atualização em Quinta, 03 de Dezembro de 2020, 16h44

As Florestas Nacionais de Balata-Tufari, Jatuarana e Pau-Rosa terão capacidade de produzir 6,47,5 mil m³ de madeira em tora por ano

O Conselho do Programa de Parcerias de Investimento (PPI) da Presidência da República aprovou, nesta quarta-feira (2), durante a 141ª reunião ordinária, a Resolução nº 162. O documento propõe a qualificação de concessões florestais das Florestas Nacionais (Flonas) de

Fonte: <https://www.florestal.gov.br/ultimas-noticias/1974-concessao-florestal-muda-a-vida-de-cinco-amigos-madeireiros>

Anexo 7
Fichas de presença

Projeto Gestão Florestal para a Produção Sustentável na Amazônia

Ficha de Presença																																		
Nome	Tomas Inhetvin, Consultor Sênior Internacional																																	
Período	2020																																	
	1.	2.	3.	4.	5.	6.	7.	8.	9.	10.	11.	12.	13.	14.	15.	16.	17.	18.	19.	20.	21.	22.	23.	24.	25.	26.	27.	28.	29.	30.	31.	Total	Total em % do mês	Dias disponíveis
Janeiro	1,0	1,0	1,0	1,0	1,0	1,0	1,0	1,0	1,0	1,0	1,0	1,0												1,0	1,0	1,0	1,0	1,0	1,0	1,0	1,0	20,0	0,65	31
Fevereiro	1,0	1,0	1,0	1,0	1,0	1,0	1,0	1,0	1,0	1,0	1,0	1,0	1,0	1,0	1,0	1,0																16,0	0,55	29
Março																							1,0	1,0	1,0	1,0	1,0	1,0	1,0	1,0	1,0	9,0	0,29	31
Abril	1,0	1,0	1,0	1,0	1,0	1,0	1,0	1,0	1,0	1,0	1,0	1,0	1,0	1,0	1,0	1,0	1,0	1,0	1,0	1,0	1,0	1,0	1,0	1,0	1,0	1,0	1,0	1,0	1,0	1,0	1,0	30,0	1,00	30
Maio	1,0	1,0	1,0	1,0	1,0	1,0	1,0	1,0	1,0	1,0	1,0	1,0	1,0	1,0	1,0	1,0	1,0	1,0	1,0	1,0	1,0	1,0	1,0	1,0	1,0	1,0	1,0	1,0	1,0	1,0	1,0	31,0	1,00	31
Junho	1,0	1,0	1,0	1,0	1,0	1,0	1,0	1,0	1,0	1,0	1,0	1,0	1,0	1,0	1,0	1,0	1,0	1,0	1,0	1,0	1,0	1,0	1,0	1,0	1,0	1,0	1,0	1,0	1,0	1,0	1,0	30,0	1,00	30
Julho	1,0	1,0	1,0	1,0	1,0	1,0	1,0	1,0	1,0	1,0	1,0	1,0	1,0	1,0	1,0	1,0	1,0	1,0	1,0	1,0	1,0	1,0	1,0	1,0	1,0	1,0	1,0	1,0	1,0	1,0	1,0	31,0	1,00	31
Agosto	1,0	1,0	1,0	1,0	1,0	1,0	1,0	1,0	1,0	1,0	1,0	1,0	1,0	1,0	1,0	1,0	1,0	1,0	1,0	1,0	1,0	1,0	1,0	1,0	1,0	1,0	1,0	1,0	1,0	1,0	1,0	31,0	1,00	31
Setembro	1,0	1,0	1,0	1,0	1,0	1,0	1,0	1,0	1,0	1,0	1,0	1,0	1,0	1,0	1,0	1,0	1,0	1,0	1,0	1,0	1,0	1,0	1,0	1,0	1,0	1,0	1,0	1,0	1,0	1,0	1,0	30,0	1,00	30
Outubro	1,0	1,0	1,0	1,0	1,0	1,0	1,0	1,0	1,0	1,0	1,0	1,0	1,0	1,0	1,0	1,0	1,0	1,0	1,0	1,0	1,0	1,0	1,0	1,0	1,0	1,0	1,0	1,0	1,0	1,0	1,0	31,0	1,00	31
Novembro	1,0	1,0	1,0	1,0	1,0	1,0	1,0	1,0	1,0	1,0	1,0	1,0	1,0	1,0	1,0	1,0	1,0	1,0	1,0	1,0	1,0	1,0	1,0	1,0	1,0	1,0	1,0	1,0	1,0	1,0	1,0	30,0	1,00	30
Dezembro	1,0	1,0	1,0	1,0	1,0	1,0	1,0	1,0	1,0	1,0	1,0	1,0	1,0	1,0	1,0	1,0	1,0	1,0	1,0	1,0	1,0	1,0	1,0	1,0	1,0	1,0	1,0	1,0	1,0	1,0	1,0	31,0	1,00	31
Total período 1: janeiro - março																											45,0	1,49						
Total período 2: abril - junho																											91,0	3,00						
Total período 3: julho - setembro																											92,0	3,00						
Total período 4: outubro - dezembro																											92,0	3,00						
Total ano																											320,0	10,49	366					
Total acumulado																											1458,0	-	-					

Assinatura IP/ NIRAS/ DETZEL:

Tomas Inhetvin, Consultor Sênior Internacional

Assinatura SFB:

Paulo Henrique Marostegan e Carneiro, Diretor de Concessão Florestal e Monitoramento/SFB/MAPA

Projeto Gestão Florestal para a Produção Sustentável na Amazônia

Ficha de Presença																																		
Nome	Fábio Rodrigo da Silveira, Consultor Nacional de Longo Prazo																																	
Período	2020																																	
	1.	2.	3.	4.	5.	6.	7.	8.	9.	10.	11.	12.	13.	14.	15.	16.	17.	18.	19.	20.	21.	22.	23.	24.	25.	26.	27.	28.	29.	30.	31.	Total	Total em % do mês	Dias disponíveis
Janeiro	1,0																						1,0	1,0	1,0	1,0	1,0	1,0	1,0	1,0	1,0	10,0	0,32	31
Fevereiro	1,0	1,0	1,0	1,0	1,0	1,0	1,0	1,0	1,0	1,0	1,0	1,0	1,0	1,0	1,0	1,0	1,0	1,0	1,0	1,0	1,0	1,0	1,0	1,0	1,0	1,0	1,0	1,0	1,0	1,0	29,0	1,00	29	
Março	1,0	1,0	1,0	1,0	1,0	1,0	1,0	1,0	1,0	1,0	1,0	1,0	1,0	1,0	1,0	1,0	1,0	1,0	1,0	1,0	1,0	1,0	1,0	1,0	1,0	1,0	1,0	1,0	1,0	1,0	31,0	1,00	31	
Abril	1,0	1,0	1,0	1,0	1,0	1,0	1,0	1,0	1,0	1,0	1,0	1,0	1,0	1,0	1,0	1,0	1,0	1,0	1,0	1,0	1,0	1,0	1,0	1,0	1,0	1,0	1,0	1,0	1,0	1,0	30,0	1,00	30	
Maio	1,0	1,0	1,0	1,0	1,0	1,0	1,0	1,0	1,0	1,0	1,0	1,0	1,0	1,0	1,0	1,0	1,0	1,0	1,0	1,0	1,0	1,0	1,0	1,0	1,0	1,0	1,0	1,0	1,0	1,0	31,0	1,00	31	
Junho	1,0	1,0	1,0	1,0	1,0	1,0	1,0	1,0	1,0	1,0	1,0	1,0	1,0	1,0	1,0	1,0	1,0	1,0	1,0	1,0	1,0	1,0	1,0	1,0	1,0	1,0	1,0	1,0	1,0	1,0	30,0	1,00	30	
Julho	1,0	1,0	1,0	1,0	1,0	1,0	1,0	1,0	1,0	1,0	1,0	1,0	1,0	1,0	1,0	1,0	1,0	1,0	1,0	1,0	1,0	1,0	1,0	1,0	1,0	1,0	1,0	1,0	1,0	1,0	31,0	1,00	31	
Agosto	1,0	1,0	1,0	1,0	1,0	1,0	1,0	1,0	1,0	1,0	1,0	1,0	1,0	1,0	1,0	1,0	1,0	1,0	1,0	1,0	1,0	1,0	1,0	1,0	1,0	1,0	1,0	1,0	1,0	1,0	31,0	1,00	31	
Setembro	1,0	1,0	1,0	1,0	1,0	1,0	1,0	1,0	1,0	1,0	1,0	1,0	1,0	1,0	1,0	1,0	1,0	1,0	1,0	1,0	1,0	1,0	1,0	1,0	1,0	1,0	1,0	1,0	1,0	1,0	30,0	1,00	30	
Outubro	1,0	1,0	1,0	1,0	1,0	1,0	1,0	1,0	1,0	1,0	1,0	1,0	1,0	1,0	1,0	1,0	1,0	1,0	1,0	1,0	1,0	1,0	1,0	1,0	1,0	1,0	1,0	1,0	1,0	1,0	31,0	1,00	31	
Novembro	1,0	1,0	1,0	1,0	1,0	1,0	1,0	1,0	1,0	1,0	1,0	1,0	1,0	1,0	1,0	1,0	1,0	1,0	1,0	1,0	1,0	1,0	1,0	1,0	1,0	1,0	1,0	1,0	1,0	1,0	30,0	1,00	30	
Dezembro	1,0	1,0	1,0	1,0	1,0	1,0	1,0	1,0	1,0	1,0	1,0	1,0	1,0	1,0	1,0	1,0	1,0	1,0	1,0	1,0	1,0	1,0	1,0	1,0	1,0	1,0	1,0	1,0	1,0	1,0	31,0	1,00	31	
Total período 1: janeiro - março																												70,0	2,32					
Total período 2: abril - junho																												91,0	3,00					
Total período 3: julho - setembro																												92,0	3,00					
Total período 4: outubro - dezembro																												92,0	3,00					
Total ano																												345,0	11,32	366				
Total acumulado																												2074,0	-	-				

Assinatura IP/ NIRAS/ DETZEL:

Tomas Inhetvin, Consultor Sênior Internacional

Assinatura SFB:

Paulo Henrique Marostegan e Carneiro, Diretor de Concessão Florestal e Monitoramento/SFB/MAPA

Projeto Gestão Florestal para a Produção Sustentável na Amazônia

Ficha de Presença																																		
Nome	Priscila Gomes de Almeida, Assistente Administrativo/Financeiro																																	
Período	2020																																	
	1.	2.	3.	4.	5.	6.	7.	8.	9.	10.	11.	12.	13.	14.	15.	16.	17.	18.	19.	20.	21.	22.	23.	24.	25.	26.	27.	28.	29.	30.	31.	Total	Total em % do mês	Dias disponíveis
Janeiro	X	X	X	X	X	X	X	X	X	X	X	X	1,0	1,0	1,0	1,0	1,0	1,0	1,0	1,0	1,0	1,0	1,0	1,0	1,0	1,0	1,0	1,0	1,0	1,0	1,0	19,0	0,61	31
Fevereiro	1,0	1,0	1,0	1,0	1,0	1,0	1,0	1,0	1,0	1,0	1,0	1,0	1,0	1,0	1,0	1,0	1,0	1,0	1,0	1,0	1,0	1,0	1,0	1,0	1,0	1,0	1,0	1,0	1,0	X	X	29,0	1,00	29
Março	1,0	1,0	1,0	1,0	1,0	1,0	1,0	1,0	1,0	1,0	1,0	1,0	1,0	1,0	1,0	1,0	1,0	1,0	1,0	1,0	1,0	1,0	1,0	1,0	1,0	1,0	1,0	1,0	1,0	1,0	1,0	31,0	1,00	31
Abril	1,0	1,0	1,0	1,0	1,0	1,0	1,0	1,0	1,0	1,0	1,0	1,0	1,0	1,0	1,0	1,0	1,0	1,0	1,0	1,0	1,0	1,0	1,0	1,0	1,0	1,0	1,0	1,0	1,0	1,0	X	30,0	1,00	30
Maio	1,0	1,0	1,0	1,0	1,0	1,0	1,0	1,0	1,0	1,0	1,0	1,0	1,0	1,0	1,0	1,0	1,0	1,0	1,0	1,0	1,0	1,0	1,0	1,0	1,0	1,0	1,0	1,0	1,0	1,0	1,0	31,0	1,00	31
Junho	1,0	1,0	1,0	1,0	1,0	1,0	1,0	1,0	1,0	1,0	1,0	1,0	1,0	1,0	1,0	1,0	1,0	1,0	1,0	1,0	1,0	1,0	1,0	1,0	1,0	1,0	1,0	1,0	1,0	1,0	X	30,0	1,00	30
Julho	1,0	1,0	1,0	1,0	1,0	1,0	1,0	1,0	1,0	1,0	1,0	1,0	1,0	1,0	1,0	1,0	1,0	1,0	1,0	1,0	1,0	1,0	1,0	1,0	1,0	1,0	1,0	1,0	1,0	1,0	1,0	31,0	1,00	31
Agosto	1,0	1,0	1,0	1,0	1,0	1,0	1,0	1,0	1,0	1,0	1,0	1,0	1,0	1,0	1,0	1,0	1,0	1,0	1,0	1,0	1,0	1,0	1,0	1,0	1,0	1,0	1,0	1,0	1,0	1,0	1,0	31,0	1,00	31
Setembro	1,0	1,0	1,0	1,0	1,0	1,0	1,0	1,0	1,0	1,0	1,0	1,0	1,0	1,0	1,0	1,0	1,0	1,0	1,0	1,0	1,0	1,0	1,0	1,0	1,0	1,0	1,0	1,0	1,0	1,0	X	30,0	1,00	30
Outubro	1,0	1,0	1,0	1,0	1,0	1,0	1,0	1,0	1,0	1,0	1,0	1,0	1,0	1,0	1,0	1,0	1,0	1,0	1,0	1,0	1,0	1,0	1,0	1,0	1,0	1,0	1,0	1,0	1,0	1,0	1,0	31,0	1,00	31
Novembro	1,0	1,0	1,0	1,0	1,0	1,0	1,0	1,0	1,0	1,0	1,0	1,0	1,0	1,0	1,0	1,0	1,0	1,0	1,0	1,0	1,0	1,0	1,0	1,0	1,0	1,0	1,0	1,0	1,0	1,0	X	30,0	1,00	30
Dezembro	1,0	1,0	1,0	1,0	1,0	1,0	1,0	1,0	1,0	1,0	1,0	1,0	1,0	1,0	1,0	1,0	1,0	1,0	1,0	1,0	1,0	1,0	1,0	1,0	1,0	1,0	1,0	1,0	1,0	1,0	1,0	31,0	1,00	31
Total período 1: janeiro - março																									79,0		2,61							
Total período 2: abril - junho																									91,0		3,00							
Total período 3: julho - setembro																									92,0		3,00							
Total período 4: outubro - dezembro																									92,0		3,00							
Total ano																									354,0		11,61		366					
Total acumulado																									354,0		-							

Assinatura IP/ NIRAS/ DETZEL:

Tomas Inhetvin, Consultor Sênior Internacional

Assinatura SFB:

Paulo Henrique Marostegan e Carneiro, Diretor de Concessão Florestal e Monitoramento/SFB/MAPA

Projeto Gestão Florestal para a Produção Sustentável na Amazônia

Ficha de Presença																																				
Nome	Mariana Barbosa Vilar, Consultora Nacional de Longo Prazo																																			
Período	2020																																			
	1.	2.	3.	4.	5.	6.	7.	8.	9.	10.	11.	12.	13.	14.	15.	16.	17.	18.	19.	20.	21.	22.	23.	24.	25.	26.	27.	28.	29.	30.	31.	Total	Total em % do mês	Dias disponíveis		
Janeiro	1,0	1,0	1,0	1,0	1,0	1,0	1,0	1,0	1,0	1,0	1,0	1,0	1,0	1,0	1,0	1,0	1,0	1,0	1,0	1,0	1,0	1,0	1,0	1,0	1,0	1,0	1,0	1,0	1,0	1,0	1,0	31,0	1,00	31		
Fevereiro	1,0	1,0	1,0	1,0	1,0	1,0	1,0	1,0	1,0	1,0	1,0	1,0	1,0	1,0	1,0	1,0	1,0	1,0	1,0	1,0	1,0		1,0	1,0	1,0	1,0	1,0	1,0	1,0	1,0	✗	✗	28,0	0,97	29	
Março	1,0	1,0	1,0	1,0	1,0	1,0	1,0	1,0	1,0	1,0	1,0	1,0	1,0	1,0	1,0	1,0	1,0	1,0	1,0	1,0	1,0	1,0	1,0	1,0	1,0	1,0	1,0	1,0	1,0	1,0	1,0	1,0	31,0	1,00	31	
Abril	1,0	1,0	1,0	1,0	1,0	1,0	1,0	1,0	1,0	1,0	1,0	1,0	1,0	1,0	1,0	1,0	1,0	1,0	1,0	1,0	1,0	1,0	1,0	1,0	1,0	1,0	1,0	1,0	1,0	1,0	✗		30,0	1,00	30	
Maio	1,0	1,0	1,0	1,0	1,0	1,0	1,0	1,0	1,0	1,0	1,0	1,0	1,0	1,0	1,0	1,0	1,0	1,0	1,0	1,0	1,0	1,0	1,0	1,0	1,0	1,0	1,0	1,0	1,0	1,0	1,0	1,0	31,0	1,00	31	
Junho	1,0	1,0	1,0	1,0	1,0	1,0	1,0	1,0	1,0	1,0	1,0	1,0	1,0	1,0	1,0	1,0	1,0	1,0	1,0	1,0	1,0	1,0	1,0	1,0	1,0	1,0	1,0	1,0	1,0	1,0	✗		30,0	1,00	30	
Julho	1,0	1,0	1,0	1,0	1,0	1,0	1,0	1,0	1,0	1,0	1,0	1,0	1,0	1,0	1,0	1,0	1,0	1,0	1,0	1,0	1,0	1,0	1,0	1,0	1,0	1,0	1,0	1,0	1,0	1,0	1,0	1,0	31,0	1,00	31	
Agosto	1,0	1,0	1,0	1,0	1,0	1,0	1,0	1,0	1,0	1,0	1,0	1,0	1,0	1,0	1,0	1,0						1,0	1,0	1,0	1,0	1,0	1,0	1,0	1,0	1,0	1,0	1,0	26,0	0,84	31	
Setembro	1,0	1,0	1,0	1,0	1,0	1,0	1,0	1,0	1,0	1,0	1,0	1,0	1,0	1,0	1,0	1,0	1,0	1,0	1,0	1,0	1,0	1,0	1,0	1,0	1,0	1,0	1,0	1,0	1,0	1,0	✗		30,0	1,00	30	
Outubro	1,0	1,0	1,0	1,0	1,0	1,0	1,0	1,0	1,0	1,0	1,0	1,0	1,0	1,0	1,0	1,0	1,0	1,0	1,0	1,0	1,0	1,0	1,0	1,0	1,0	1,0	1,0	1,0	1,0	1,0	1,0	1,0	31,0	1,00	31	
Novembro	1,0	1,0	1,0	1,0	1,0	1,0	1,0	1,0	1,0	1,0	1,0	1,0	1,0	1,0	1,0	1,0	1,0	1,0	1,0	1,0	1,0	1,0	1,0	1,0	1,0	1,0	1,0	1,0	1,0	1,0	✗		30,0	1,00	30	
Dezembro	1,0	1,0	1,0	1,0	1,0	1,0	1,0	1,0	1,0	1,0	1,0	1,0	1,0	1,0	1,0	1,0	1,0	1,0	1,0	1,0	1,0	1,0	1,0	1,0	1,0	1,0	1,0	1,0	1,0	1,0	1,0	1,0	31,0	1,00	31	
Total período 1: janeiro - março																															90,0	2,97				
Total período 2: abril - junho																															91,0	3,00				
Total período 3: julho - setembro																															87,0	2,84				
Total período 4: outubro - dezembro																															92,0	3,00				
Total ano																															360,0	11,80	366			
Total acumulado																															513,0	-	-			

Assinatura IP/ NIRAS/ DETZEL:

Tomas Inhetvin, Consultor Sênior Internacional

Assinatura SFB:

Paulo Henrique Marostegan e Carneiro, Diretor de Concessão Florestal e Monitoramento/SFB/MAPA

Projeto Gestão Florestal para a Produção Sustentável na Amazônia

Ficha de Presença																																				
Nome	José Luciano de Souza, Consultor Nacional de Curto Prazo																																			
Período	2020																																			
	1.	2.	3.	4.	5.	6.	7.	8.	9.	10.	11.	12.	13.	14.	15.	16.	17.	18.	19.	20.	21.	22.	23.	24.	25.	26.	27.	28.	29.	30.	31.	Total	Total em % do mês	Dias disponíveis		
Janeiro																				1,0	1,0	1,0	1,0	1,0			1,0					6,0	0,19	31		
Fevereiro																												1,0		X	X		1,0	0,03	29	
Março		1,0	1,0	1,0	1,0	1,0			1,0	1,0	1,0	1,0	1,0			1,0	1,0																12,0	0,39	31	
Abril	1,0	1,0	1,0																													X		3,0	0,10	30
Maio																																		0,0	-	31
Junho																																X		0,0	-	30
Julho																																		0,0	-	31
Agosto																																		0,0	-	31
Setembro																																X		0,0	-	30
Outubro																																		0,0	-	31
Novembro																																X		0,0	-	30
Dezembro																							1,0	1,0	1,0			1,0	1,0	1,0	1,0		7,0	0,23	31	
																							Total período 1: janeiro - março				19,0	0,62								
																							Total período 2: abril - junho				3,0	0,10								
																							Total período 3: julho - setembro				0,0	-								
																							Total período 4: outubro - dezembro				7,0	0,23								
																							Total ano				29,0	0,94	366							
																							Total acumulado				60,0	-	-							

Assinatura IP/ NIRAS/ DETZEL:

Tomas Inhetvin, Consultor Sênior Internacional

Assinatura SFB:

Paulo Henrique Marostegan e Carneiro, Diretor de Concessão Florestal e Monitoramento/SFB/MAPA

Projeto Gestão Florestal para a Produção Sustentável na Amazônia

Ficha de Presença

Nome Poliana da Silva Pereira, Consultor Nacional de Curto Prazo
Período 2020

	1.	2.	3.	4.	5.	6.	7.	8.	9.	10.	11.	12.	13.	14.	15.	16.	17.	18.	19.	20.	21.	22.	23.	24.	25.	26.	27.	28.	29.	30.	31.
Janeiro						1,0	1,0	1,0	1,0																						
Fevereiro																															
Março																															
Abril																															
Maio																															
Junho																															
Julho																															
Agosto																															
Setembro																															
Outubro																															
Novembro																															
Dezembro																															

Total período 1: janeiro - março

Total período 2: abril - junho

Total período 3: julho - setembro

Total período 4: outubro - dezembro

Total ano

Total acumulado

Paulo Carneiro

Paulo Carneiro

Projeto Gestão Florestal para a Produção Sustentável na Amazônia

Ficha de Presença																																			
Nome	Lóren Danielle , Consultora Nacional de Curto Prazo																																		
Período	2020																																		
	1.	2.	3.	4.	5.	6.	7.	8.	9.	10.	11.	12.	13.	14.	15.	16.	17.	18.	19.	20.	21.	22.	23.	24.	25.	26.	27.	28.	29.	30.	31.	Total	Total em % do mês	Dias disponíveis	
Janeiro																																	-	31	
Fevereiro																																	0,0	-	29
Março																																	0,0	-	31
Abril																																	0,0	-	30
Maio																																	0,0	-	31
Junho																																	0,0	-	30
Julho																																	0,0	-	31
Agosto																																	0,0	-	31
Setembro									1,0	1,0	1,0			1,0	1,0	1,0	1,0	1,0		1,0	1,0	1,0	1,0					1,0	1,0				14,0	0,47	30
Outubro																																	0,0	-	31
Novembro																																	0,0	-	30
Dezembro																																	0,0	-	31
Total período 1: janeiro - março																															0,0	-			
Total período 2: abril - junho																															0,0	-			
Total período 3: julho - setembro																															14,0	0,47			
Total período 4: outubro - dezembro																															0,0	-			
Total ano																															14,0	0,47	366		
Total acumulado																															14,0	-			

Assinatura IP/ NIRAS/ DETZEL:



Tomas Inhetvin, Consultor Sênior Internacional

Assinatura SFB:

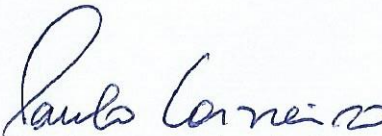

Paulo Henrique Marostegan e Carneiro, Diretor de Concessão Florestal e Monitoramento/SFB/MAPA

Projeto Gestão Florestal para a Produção Sustentável na Amazônia

Ficha de Presença																																			
Nome	Flávio Firmo , Consultor Nacional de Curto Prazo																																		
Período	2020																																		
	1.	2.	3.	4.	5.	6.	7.	8.	9.	10.	11.	12.	13.	14.	15.	16.	17.	18.	19.	20.	21.	22.	23.	24.	25.	26.	27.	28.	29.	30.	31.	Total	Total em % do mês	Dias disponíveis	
Janeiro																																	-	31	
Fevereiro																																	0,0	-	29
Março																																	0,0	-	31
Abril																																	0,0	-	30
Maio																																	0,0	-	31
Junho																																	0,0	-	30
Julho																																	0,0	-	31
Agosto			1,0	1,0	1,0	1,0	1,0			1,0	1,0	1,0	1,0	1,0																		10,0	0,32	31	
Setembro	1,0	1,0	1,0	1,0			1,0	1,0	1,0	1,0	1,0			1,0	1,0	1,0	1,0	1,0		1,0	1,0	1,0	1,0	1,0			1,0					20,0	0,67	30	
Outubro																																	0,0	-	31
Novembro																																	0,0	-	30
Dezembro																																	0,0	-	31
Total período 1: janeiro - março																															0,0	-			
Total período 2: abril - junho																															0,0	-			
Total período 3: julho - setembro																															30,0	0,99			
Total período 4: outubro - dezembro																															0,0	-			
Total ano																															30,0	0,99	366		
Total acumulado																															30,0	-			

Assinatura IP/ NIRAS/ DETZEL:

Tomas Inhetvin, Consultor Sênior Internacional

Assinatura SFB:

Paulo Henrique Marostegan e Carneiro, Diretor de Concessão Florestal e Monitoramento/SFB/MAPA

Projeto Gestão Florestal para a Produção Sustentável na Amazônia

Ficha de Presença

Nome **André Cardoso , Consultor Nacional de Curto Prazo**
 Período **2020**

	1.	2.	3.	4.	5.	6.	7.	8.	9.	10.	11.	12.	13.	14.	15.	16.	17.	18.	19.	20.	21.	22.	23.	24.	25.	26.	27.	28.	29.	30.	31.	Total	Total em % do mês	Dias disponíveis	
Janeiro																																	-	31	
Fevereiro																																	0,0	-	29
Março																																	0,0	-	31
Abril																																	0,0	-	30
Maio																																	0,0	-	31
Junho																																	0,0	-	30
Julho																																	0,0	-	31
Agosto																																	0,0	-	31
Setembro	1,0	1,0	1,0	1,0			1,0	1,0	1,0	1,0	1,0			1,0	1,0	1,0	1,0	1,0															14,0	0,47	30
Outubro						1,0	1,0	1,0	1,0			1,0	1,0	1,0	1,0	1,0			1,0	1,0													11,0	0,35	31
Novembro			1,0	1,0	1,0	1,0			1,0	1,0	1,0	1,0	1,0			1,0	1,0	1,0	1,0	1,0			1,0	1,0	1,0	1,0	1,0		1,0				20,0	0,67	30
Dezembro	1,0	1,0	1,0	1,0			1,0	1,0	1,0	1,0	1,0			1,0	1,0	1,0	1,0	1,0		1,0													15,0	0,48	31
Total período 1: janeiro - março																																0,0	-		
Total período 2: abril - junho																																0,0	-		
Total período 3: julho - setembro																																14,0	0,47		
Total período 4: outubro - dezembro																																46,0	1,51		
Total ano																																60,0	1,97	366	
Total acumulado																																60,0	-	-	

T. Melchior

Paulo Carneiro

Projeto Gestão Florestal para a Produção Sustentável na Amazônia

Ficha de Presença

Nome	Denilson Pereira Passo, Consultor Nacional de Curto Prazo
Período	2020

[illegible]

Assinatura IP/ NIRAS/ DETZEL:

Tomas Inhetvin, Consultor Sênior Internacional

Assinatura SFB:

Paulo Henrique Marostegan e Carneiro, Diretor de Concessão Florestal e Monitoramento/SFB/MAPA

Anexo 8
Inventário de
mobiliário e equipamentos adquiridos

Anexo 8

INVENTARIO									
ITEM	DESCRIÇÃO	MARCA	MODELO	NÚMERO DE SÉRIE	VALOR	NOTA FISCAL	DATA DE COMPRA	FORNECEDOR	OBS.
1	Cadeira giratória digitador com braços	Modilac	LX-203B	94031000	R\$ 460,00	7604	24.04.2014	Modilac Ind.Com.de Móveis Ltda	
2	Cadeira giratória digitador com braços	Modilac	LX-203B	94031000	R\$ 460,00	7604	24.04.2014	Modilac Ind.Com.de Móveis Ltda	
3	Cadeira giratória digitador com braços	Modilac	LX-203B	94031000	R\$ 460,00	7604	24.04.2014	Modilac Ind.Com.de Móveis Ltda	
4	Cadeira giratória digitador com braços	Modilac	LX-203B	94031000	R\$ 460,00	7604	24.04.2014	Modilac Ind.Com.de Móveis Ltda	
5	Armário alto de 2 portas 90x50x160 cm	Modilac	ET-1031	94039010	R\$ 850,00	7604	24.04.2014	Modilac Ind.Com.de Móveis Ltda	
6	Arquivo 4 gavetas	Modilac	EF-3720	94039010	R\$ 870,00	7604	24.04.2014	Modilac Ind.Com.de Móveis Ltda	
7	Notebook (Intel Core i7 4500U, 1,8GHz, 16 GB RAM, 1TB HDD, Radeon R7 M260, DVD, Win 8.1) silver	Toshiba	L50-B-181 39,6 cm (15,6 Zoll)	5E218996C	€ 789,00	302-1433584-7122730	19.08.2014	Amazon.de	Notebook Toshiba
8	Schutzhülle für Laptops mit einer Bildschirmdiagonale von 38,1-39,6 cm	AmazonBasics	-	-	€ 12,99	302-9217068-3514768	19.08.2014	Amazon.de	Case Notebook Toshiba
9	Projektor (144Hz Triple Flash, 1920x1080 Pixel, Kontrast 13.000:1, 3000 ANSI Lumen, HDMI, 1,3x Zoom) schwarz	BenQ	TH681 Full HD 3D DLP	PDH5E01648000	€ 605,99	302-1433584-7122730	19.08.2014	Amazon.de	Retroprojektor
10	deleyCON 10m HDMI - 2.0 / 1.4a kompatibel - High Speed mit Ethernet	Kabel weiß	2230-a	17271095518867	€ 16,90	2204455	19.08.2014	Memory King	Cabo Retroprojektor
11	Digitalkamera (24,1 Megapixel, 7,6 cm (3 Zoll) TFT-Display, Full HD, HDMI) Kit inkl. AF-S DX 18-105 mm VR Objektiv schwarz	Nikon	D5200 SLR	4564043	€ 689,00	302-9217068-3514768	20.08.2014	Amazon.de	Câmera digital
12	Kameratasche (Schnellzugriff, Staubschutz, Tragegurt und Zubehörfächern) schwarz	Mantona	Premium SLR	-	€ 30,40	814923	20.08.2014	Bundlestar	Case Nikon
13	Ultra externe Festplatte 2TB	WD My Passport	6,4 cm (2,5 Zoll), USB 3.0 titanium	WXB1A54EFU68	€ 99,00	302-9217068-3514768	20.08.2014	Amazon.de	HD externo
14	Carrying Case für externe Festplatten	WD My Passport	6,4 cm (2,5 Zoll) schwarz	-	€ 9,90	302-9679900-2667569	22.08.2014	Amazon.de	Case HD externo
15	Beamer Zubehör	MAXlum Koffer	Universal 50	-	€ 102,00	302-9212821-6091505	27.08.2014	Projektor AG	Maleta projetor
16	Impressora Multifuncional Laser Color	Brother	MFC9460CDN	84433235	R\$ 2.292,66	14430	31.10.2014	Supercopy S/A	
17	Microcomputador All In One	Dell Inspiron	5348	210-ACMJ	R\$ 3.467,70	4817142	03.11.2014	Dell Computadores do Brasil Ltda	
18	Microcomputador All In One	Dell Inspiron	5348	210-ACMJ	R\$ 3.467,70	4817142	03.11.2014	Dell Computadores do Brasil Ltda	
19	Teclado e Mouse sem fio	Dell	KM632	580-AASJ	R\$ 89,54	4817142	03.11.2014	Dell Computadores do Brasil Ltda	
20	Teclado e Mouse sem fio	Dell	KM632	580-AASJ	R\$ 89,54	4817142	03.11.2014	Dell Computadores do Brasil Ltda	
21	Sistema Operacional Windows 8.1	Windows	64 bit	619-ADZZ	R\$ 283,44	4817142	03.11.2014	Dell Computadores do Brasil Ltda	
22	Sistema Operacional Windows 8.1	Windows	64 bit	619-ADZZ	R\$ 283,44	4817142	03.11.2014	Dell Computadores do Brasil Ltda	
23	Microcomputador Portátil	Dell Vostro	5470	210-ABDS	R\$ 2.352,93	4814704	03.11.2014	Dell Computadores do Brasil Ltda	
24	Microcomputador Portátil	Dell Vostro	5470	210-ABDS	R\$ 2.352,93	4814704	03.11.2014	Dell Computadores do Brasil Ltda	
25	Sistema Operacional Windows 8.1	Windows	64 bit	619-ADZZ	R\$ 247,09	4814704	03.11.2014	Dell Computadores do Brasil Ltda	
26	Sistema Operacional Windows 8.1	Windows	64 bit	619-ADZZ	R\$ 247,09	4814704	03.11.2014	Dell Computadores do Brasil Ltda	
27	Disco Rígido Externo 2TB	Dell	Portátil	784-BBBC	R\$ 426,35	4827945	07.11.2014	Dell Computadores do Brasil Ltda	
28	Estabilizador 1000 VA T 220/115	Enermax	EX52 Power	187	R\$ 170,00	15156	19.11.2014	Brasilia Digital Com.Serv.Inf. Ltda	
29	Estabilizador 1000 VA T 220/115	Enermax	EX52 Power	187	R\$ 170,00	15156	19.11.2014	Brasilia Digital Com.Serv.Inf. Ltda	
30	Case Neoprene 12 a 13" PR	Multilaser	BO120	223381	R\$ 35,00	15156	19.11.2014	Brasilia Digital Com.Serv.Inf. Ltda	
31	Case Neoprene 12 a 13" PR	Multilaser	BO120	223381	R\$ 35,00	15156	19.11.2014	Brasilia Digital Com.Serv.Inf. Ltda	
32	Kit Teclado/Mouse sem fio	Logitech	MK 220	2139	R\$ 85,00	15156	19.11.2014	Brasilia Digital Com.Serv.Inf. Ltda	
33	Notebase Ergonomica	Multilaser	798	745	R\$ 45,00	15156	19.11.2014	Brasilia Digital Com.Serv.Inf. Ltda	
34	HUB USB 2.0	Leadership	260	2126	R\$ 20,00	15156	19.11.2014	Brasilia Digital Com.Serv.Inf. Ltda	
35	Condicionador de Ar com Inversor 12000 BTU's Split Hi-Wall	Hitachi	R410A	RACIV09B	R\$ 2.557,00	125	19.11.2014	Climatize Ar Condicionado Ltda	
36	Headset lifechat usb	Microsoft	LX-3000	85183000	R\$ 139,00	2976523	10.04.2015	Kalunga Ltda	
37	Smartphone Preto	Motorola	XT1514 PPB/P1760/01	000355461064359149	R\$ 921,00	128648	23.04.2015	Telefonica Brasil S.A.	
38	Sim Card	Vivo	4G 2/3FF (Duplo) P39	89550663639001457317	R\$ 15,00	128648	23.04.2015	Telefonica Brasil S.A.	
39	Mesa retangular MDF 600 x 600	Modilac	301005081012	94036010	R\$ 294,00	8092	19.06.2015	Modilac Ind.Com.de Móveis Ltda	
40	Cadeira sem braço Tech 2	Modilac	ST106213112	94039010	R\$ 190,00	8092	19.06.2015	Modilac Ind.Com.de Móveis Ltda	
41	Cadeira sem braço Tech 2	Modilac	ST106213112	94039010	R\$ 190,00	8092	19.06.2015	Modilac Ind.Com.de Móveis Ltda	

ITEM	DESCRIÇÃO	MARCA	MODELO	NÚMERO DE SÉRIE	VALOR	NOTA FISCAL	DATA DE COMPRA	FORNECEDOR	OBS.
42	eISankey	-	3.2 pro	492251053	€ 480,00	492251053	06/07/2015	MyCommerce, Inc.	Software
43	Router Wireless	T-Link	300MBPS TL-WR1043ND	11369503630	R\$ 365,70	3052	10/09/2015	Acesso Com.Serv.de Inf. Ltda-ME	
44	Nobreak	SMS	700 VA Bivolt/115V	27910207674	R\$ 782,30	3052	10/09/2015	Acesso Com.Serv.de Inf. Ltda-ME	
45	Transformador	C2M	1500VA	85043211	R\$ 130,00	17254	16/10/2015	CGF Com. de Produtos de Informática	
46	Aparelho Telefone Celular	LG	G5 TITAN	604KPAE178600	€ 419,33	41046378	19/08/2016	Saturn Techno-Markt Electro	
47	Chip de memória	Toshiba	THN-M302R 128GB		€ 42,01	41048264	25/08/2016	Saturn Techno-Markt Electro	
48	Microcomputador Portátil (Core i7, RAM 16 GB, HDD híbrido 1 TB e Cache 8 GB, NVIDIA 930 M 4 GB, Wi-Fi, Bluetooth 4.0, McAfee, Office 365, Win 10 Home)	Dell	Inspiron 14' 5457	84713012	R\$ 4.422,00	6056830	09/09/2016	Dell Computadores do Brasil Ltda	
49	Kit Teclado/Mouse Wireless	Dell	KM636	84716052	R\$ 167,00	6058831	12/09/2016	Dell Computadores do Brasil Ltda	
50	Cabo de conexão HDMI	Smart Company	1.4v 3 metros	85444200	R\$ 32,00	6061013	13/09/2016	Dell Computadores do Brasil Ltda	
51	Monitor	Dell	12.8 Polegadas Widescreen SE2416H	85285120	R\$ 659,00	6061057	13/09/2016	Dell Computadores do Brasil Ltda	
52	Sim Card	Vivo	4g 2/3/4FF Avulso P39	8955066343903459225	R\$ 15,00	243786	15/09/2016	Telefonica Brasil S.A.	
53	Licenças Office - 5 unidades	Microsoft	Pro 2013	85234920	R\$ 2.950,00	126	22/09/2016	G&A Comércio de Informática Eirele - ME	Software
54	Pasta para Notebook	Multilaser	14"	-	R\$ 49,90	15263	22/09/2016	Regia Comercio de Informática Ltda	
55	Computador Dual Core HT 3.0 ghz UltraSlim	HP	4 GB RAM 1TB HD 7200 RPM	CZC6280YV2	R\$ 1.720,00	-	02/11/2016	Global Soluções em Conectividade	
56	Lâmina de aço inox e acrílico 48 x 50 cm (Material de comunicação visual)	-	-	-	R\$ 450,00	25933	03/02/2017	HBL Carimbos e Placas Indústria e Comércio Ltda	
57	Antivírus F-Secure SAFE	F-Secure	-	120830902	R\$ 321,30	AKD-73657977551	17/09/2017	Cleverbridge Inc.	Software
58	2 Fones de ouvido	Philips	SHL 3060BK/00 PT 56608	85183000	R\$ 164,00	11090	10/11/2017	Arroba Informática Ltda	
59	Fragmentadora de papel 6 fls em tiras 220v	Aurora	AS618SB-2	84729099	R\$ 199,00	4937567	01/02/2018	Kalunga Ltda	
60	Mouse sem fio	Multilaser	2.4 GHZ COMFORT 6 BOTÕES	MO 239	R\$ 49,90	2310	19/09/2018	Evolução Cartuchos	
61	Mouse sem fio	Multilaser	2.4 GHZ COMFORT 6 BOTÕES	MO 238	R\$ 59,90	2310	19/09/2018	Evolução Cartuchos	
62	Rádio Comunicador	Motorola	Talkabout T200BR 32 Km	60482	R\$ 280,00	243	14/11/2018	JVC Comércio de Eletrônicos Eirele	
63	2 Carregadores de Rádio Comunicador	Motorola	V3	-	R\$ 80,00	2813	14/11/2018	W.P. da Silva - ME	
64	2 Headphones	Cloud Silver	Gamer Hyperx	85183000	R\$ 698,00	770716	19/01/2019	Tecno Indústria e Comércio de Computadores Ltda	
65	HD Externo 2tb usb portatil	Seagate	Expansion STEA200040	84717012	R\$ 579,00	5884136	29/05/2019	Kalunga Ltda	
66	Smartphone Moto G7 Plus	Motorola	XT1965 And. 9 64gb 6,24 Ind.	355577091906873	R\$ 1.529,10	5900925	05/06/2019	Kalunga Ltda	
67	Smartphone Moto One Vision	Motorola	XT1970 128gb 48mp 6.34AZ	354154101195490	R\$ 1.709,10	5900925	05/06/2019	Kalunga Ltda	
68	2 Carregadores Portáteis usb p/ Smartphone	Geonav	15000mAh azul	7898564043570	R\$ 358,00	5900925	05/06/2019	Kalunga Ltda	
69	HD Externo 1TB USB portatil	Seagate	Expansion USB 3.0	84717012	R\$ 296,32	27326	18/07/2019	MBO Comercial e Importadora Eirele ME	
70	Monitor	Dell	23.8 Polegadas Widescreen SE2416H	85285220	R\$ 819,79	54827	21/08/2019	B2W Companhia Digital	
71	Smartphone Preto/Titanium	Motorola	G8 Power 64GB	359097103276153	R\$ 1.349,10	694741	21/05/2020	Magazine Luiza S/A	
72	Headset Gamer Preto	For Trek	Headset Gamer RGB Holt	1	R\$ 183,45	1939	21.09.2020	Magazine Luiza S/A	

Anexo 9
Matriz de Resultados
Físicos e Financeiros



Elaborado por: IP Consult/NIRAS/Detzel
Em: 01/02/2021

Matriz de Resultados Físicos e Financeiros - 2020

	Indicadores	REF. ANEXO 3 (Nº Ações do Projeto)	KfW Executado/2020		Indicadores/Executados/Resultados	Meios de Verificação
			R\$	€		
(UE: SFB) COMPONENTE 1: Estrutura regional do SFB.	a) Duas unidades regionais na região BR-163 (Santarém) e Purus-Madeira (Porto Velho) construídas e implantadas. b) Sistema de telecomunicação integrado entre ICMBio e SFB atende as unidades nas regiões da BR-163 e Purus-Madeira.		-	-	a) Projeto executivo da UR/BR-163 - Santarém elaborado; a) Projeto executivo da UR/Porto Velho elaborado,	In loco.
SUBCOMPONENTE 1.1 - Elaborar Projeto de Construção para 2 Unidades Regionais.		1.1	-	-	Finalizado	
SUBCOMPONENTE 1.2 - Construir 2 Unidades Regionais.		1.2; 1.3	-	-	Construção da UR BR 163 - Santarém em andamento. Construção da UR Santarém paralisada em junho de 2019. Contrato foi assinado em dezembro de 2020.	In loco.
SUBCOMPONENTE 1.3 - Equipar 2 Unidades Regionais.		1.4	-	-		
SUBCOMPONENTE 1.4 - Implantar sistema de telecomunicações das 2 Unidades Regionais.		1.5; 1.6; 6.5	-	-		
SUBCOMPONENTE 1.5 - Garantir o funcionamento das 2 Unidades Regionais.		1.7	-	-		
(UE: ICMBio) COMPONENTE 2: Implementação de Florestas Nacionais.	a) 2 Planos de Manejo de FLONAs elaborados (os Planos de Manejo de outras 15 FLONA estão financiadas por outras fontes) b) Pelo menos uma reunião anual de cada conselho consultivo das 24 FLONA beneficiadas. c) 9 FLONA demarcadas. d) Infraestrutura básica para 3 FLONA construídas e funcional. e) Duas sedes bases administrativas de FLONA construídas, em Itaituba/PA e em Humaitá/AM. f) 24 FLONA equipadas adequadamente e com servidores capacitados. g) Conselho Consultivo de 1 FLONA instalado; 24 Conselhos Consultivos reunindo-se periodicamente.		-	200.560,41	a) 3 Planos de Manejo finalizados e publicados: FLONA de Bom Futuro, Jatuarana e Mulata. b) Inventários florestais em andamento em 5 FLONA (SFB). c) 1 Reunião de conselho apoiada referente a 2019 (pago em 2020). d) Obra da GR 01 em andamento.	Relatórios de viagem; Processos de Aquisição; In loco; Atas de Reunião.

	Indicadores	REF. ANEXO 3 (Nº Ações do Projeto)	KFW Executado/2020		Indicadores/Executados/Resultados	Meios de Verificação
			R\$	€		
SUBCOMPONENTE 2.1 - Demarcar os limites de 9 FLONAs.		2.1; 2.2; 2.3; 6.6	-	-	Demarcações finalizadas.	Relatórios
SUBCOMPONENTE 2.2 - Elaborar os Planos de Manejo de 2 FLONAs.		2.4	-	19.851,41	Planos de Manejo das FLONA Bom Futuro e Jatuarana finalizados; Inventário florestal da FLONA Bom Futuro finalizado. Realização de oficina para elaboração do Plano de Manejo da FLONA de Mulata. Plano de manejo da FLONA de Mulata publicado. Plano de Manejo da FLONA de Jatuarana publicado. Plano de Manejo da FLONA do Bom Futuro publicado. Foram contratados Inventários Florestais das FLONA Balata Tufari, Iquiri, Jatuarana, Pau Rosa e Mulata	Relatórios
SUBCOMPONENTE 2.3 - Elaborar Projetos de construção de 2 sedes e infraestrutura em 3 FLONAs.		2.5	-	-	Projeto da Coordenação Regional 3 do ICMBio em Santarém finalizado.	Relatórios técnico elaborado.
SUBCOMPONENTE 2.4 - Executar Construções de 2 Sedes e infraestrutura no 3 FLONAs.		2.6; 2.7	-	178.516,27	Obra da Sede do ICMBio em Itaituba em andamento. Obra da Sede do ICMBio em Itaituba finalizada em Dezembro de 2019. Obra da Gerência Regional Norte (GR01) em Santarém - PA em andamento.	Relatórios, In loco
SUBCOMPONENTE 2.5 - Equipar 2 Sedes e infraestrutura nas 18 FLONAs.		2.8	-	-	Foram adquiridos diversos equipamentos para as FLONA de Mulata, Tapajós, Iquiri, Bom Futuro, Macauã/São Francisco.	Processos de aquisição;
SUBCOMPONENTE 2.6 - Implementar e efetuar a gestão nas 18 FLONAs.		1.9.	-	-	Manutenção de veículos e aquisição de combustível para apoiar a Gestão das Flona do Projeto (Humaitá, Mapiá/Inauini, Purus, Caixiunã, Macauã/São Francisco, Amapá, Pau-Rosa, Mulata, Tapajós).	Processos de aquisição;
SUBCOMPONENTE 2.7 - Apoiar a gestão participativa das 18 FLONAs (Conselhos Consultivos).		1.10.	-	2.192,73	Apoio a reuniões de conselho das Flonas: Crepori, Amana, Humaitá, Jacundá, Caxiunã, Pau Rosa, Altamira e Mulata, além de aquisição de material de divulgação para as demais FLONA. Apoio a reunião do conselho consultivo da FLONA do Pau-Rosa referente a 2019 (pago em 2020).	Processos e atas das reuniões de Conselho.
SUBCOMPONENTE 2.8 - Capacitar servidores das 18 FLONAs.		1.11.	-			
(UE: SFB) COMPONENTE 3: Capacitação e extensão em atividades florestais sustentáveis.	a) Centro de capacitação e extensão em atividades florestais sustentáveis implantado e operando. b) X unidades de prática florestal sustentável implantadas na x áreas UC e PA selecionadas. c) Mínimo de 500 pessoas capacitadas anualmente.		-	52.600,47	a) Contratação de empresa para elaboração de cursos EaD.	

	Indicadores	REF. ANEXO 3 (Nº Ações do Projeto)	KFW Executado/2020		Indicadores/Executados/Resultados	Meios de Verificação
			R\$	€		
SUBCOMPONENTE 3.1 - Desenvolver modelo de gestão do Centro de Capacitação em Manejo Florestal Sustentável e suas Unidades de Prática.		3.1	-	-		
SUBCOMPONENTE 3.2 - Elaborar projeto de construção para o Centro de Capacitação e para a implantação de suas Unidades de Prática.		3.2	-	-		
SUBCOMPONENTE 3.3 - Construir e equipar o Centro de Capacitação.		3.3; 3.4	-	-		
SUBCOMPONENTE 3.4 - Implantar as Unidades de Prática de atividades florestais sustentáveis.			-	-		
SUBCOMPONENTE 3.5 - Estruturar e viabilizar o desenvolvimento e a realização das capacitações em práticas de atividades florestais sustentáveis.		3.5; 3.6; 3.7	-	52.600,47	Desenvolvimento de cursos EaD.	Relatórios; número de inscritos e aprovados nos cursos EaD oferecidos pela plataforma Saberes da Floresta.
(UE: SFB) COMPONENTE 4: Difusão de sistemas de produção silvicultural com espécies nativas.	a) Espécies nativas promissoras e sistemas silviculturais identificados para sua difusão através do centro. b) Centro de Difusão da silvicultura com espécies nativas implantado e em funcionamento. c) Sementes e mudas de espécies nativas produzidas, beneficiadas e distribuídas. d) Unidades Demostrativas da Silvicultura implantadas. Treinamentos e oficinas de campo realizadas. e) Quantidade de capacitações realizadas em conjunto entre os Centros previstos nos componentes 3 e 4.		-	-		Relatórios;
SUBCOMPONENTE 4.1 - Desenvolver o escopo e o modelo de gestão do Centro de Difusão de Silvicultura com Espécies Nativas.		4.1; 4.2; 4.3	-	-		
SUBCOMPONENTE 4.2 - Elaborar projeto de construção do Centro de Difusão.		4.4	-	-		
SUBCOMPONENTE 4.3 - Construir Centro de Difusão.		4.5; 4.6	-	-		
SUBCOMPONENTE 4.4 - Equipar o Centro de Difusão e Áreas Experimentais de Silvicultura com Espécies Nativas.		4.7	-	-		
SUBCOMPONENTE 4.5 - Implementar as Áreas Experimentais de Silvicultura com Espécies Nativas.		4.9; 4.10; 4.11; 4.13	-	-		

	Indicadores	REF. ANEXO 3 (Nº Ações do Projeto)	KFW Executado/2020		Indicadores/Executados/Resultados	Meios de Verificação
			R\$	€		
SUBCOMPONENTE 4.6 - Estruturar e viabilizar a geração e a difusão de conhecimentos pelo centro de silvicultura de espécies nativas.		4.8; 4.12	-	-		
(UE: SFB) COMPONENTE 5: Difusão tecnológica para o aproveitamento de resíduos florestais com fins energéticos e outros produtos.	a) Pesquisas de caracterização dos resíduos florestais resultam em maior e melhor utilização dos mesmos, criando novos produtos da floresta. b) Proposta de classes de qualidade (Sugestão de Normas Técnicas) para produtos de resíduos florestais são desenvolvidas e apresentadas. c) Unidades demonstrativas implantadas, resultando em agregação de valor aos produtos e criação de alternativas sócio-econômicas.		-	-		Verificação in loco.
SUBCOMPONENTE 5.1 - Identificar o potencial de uso dos resíduos florestais e a viabilidade econômica dos tratamentos e condicionamentos desses resíduos para fins comerciais.		5.2; 5.4; 5.5	-	-	Realização de consultoria sobre Madeira plástico finalizado.	Relatório
SUBCOMPONENTE 5.2 - Elaborar estudos de caracterização tecnológica de aproveitamento dos resíduos.			-	-	Aquisição de equipamentos de pesquisa para realização de estudos.	Verificação in loco
SUBCOMPONENTE 5.3 - Elaborar plano de aproveitamento dos resíduos na área de abrangência.			-	-		
SUBCOMPONENTE 5.4 - Implantar unidades industriais demonstrativas de tratamentos economicamente viáveis de resíduos florestais.		5.1; 5.3	-	-		
SUBCOMPONENTE 5.5 - Difundir técnicas economicamente viáveis de tratamento industrial de resíduos florestais.		5.6	-	-		
(Coordenação Executiva) COMPONENTE 6: Coordenação do Projeto.	a) Produtos e Resultados obtidos em concordância ao planejado, com qualidade e custo compatíveis. b) Fluxos financeiros adequados à capacidade operacional do SFB e do ICMBio. c) Relatórios de progresso e final encaminhados tempestivamente e com a qualidade necessária. d) Projeto reconhecido em sua área de abrangência e setores afins do MAPA e MMA.		-	576.110,90	a) Empresa de Consultoria para apoiar a Gestão do Projeto contratada. b) Fluxos financeiros adequados; c) Relatório de Progresso encaminhado ao KfW	a) Processo de Contratação com Empresa; b) POG; c) Relatórios encaminhados.
SUBCOMPONENTE 6.1 - Apoiar à gestão do Projeto por meio de Contrato de Consultoria (pago direto KfW-Consultora).		6.1	-	546.192,00	Contratação da empresa de Consultoria.	Relatórios
SUBCOMPONENTE 6.1 - Fundo Suplementar.				52.870,89	Fundo Suplementar	Relatórios.
SUBCOMPONENTE 6.2 - Instituir e garantir a coordenação do Projeto.		6.2	-			

	Indicadores	REF. ANEXO 3 (Nº Ações do Projeto)	KFW Executado/2020		Indicadores/Executados/Resultados	Meios de Verificação
			R\$	€		
SUBCOMPONENTE 6.3 - Implementar e operar o sistema de planejamento e monitoramento do Projeto.		6.3	-			
SUBCOMPONENTE 6.4 - Desenvolver e manter atividades de comunicação social interna e externa do Projeto.		6.4	-	13.468,90	Impressão da Revista Gestão Florestal do Projeto. <i>Aquisição de mochilas.</i>	Contrato
SUBCOMPONENTE 6.5 - Efetuar auditorias externas anuais.		não previsto no Anexo 3	-			
SUBCOMPONENTE 6.6 - Prever Reserva Técnica orçamentária (sujeito a acordos especiais KfW-Beneficiário; reduzido por diferença Anexo 3 - Contrato de Consultoria e revisão/retificação dos saldos investidos.		6.7	-	16.450,00	Ajuste previsto em contrato com a Consultoria	Contrato

Anexo 10 Monitoramento de Impactos do Projeto

Monitoramento de Impactos do Projeto				Nome do Projeto: Projeto Gestão Florestal Sustentável na Amazônia									Anexo - 10
País: Brasil				Valor do Empréstimo/Aporte Financeiro: 15 Milhões de Euro									
No. BMZ: 2003 66 658				Status: 01/02/2021									
Início do Projeto: 01.01.2013				Período de execução do Projeto: 01-2013 até 12-2023									
OBJETIVO DE DESENVOLVIMENTO: Promover o desenvolvimento socioeconômico e a conservação das florestas na Amazônia Legal com base no uso sustentável dos recursos florestais.				Nota -									
Indicadores	Fonte	Unidade de medida		2013	2014	2015	2016	2017	2018	2019	2020	Observações	
Redução da taxa do desmatamento no DFS da BR - 163 e na região dos rios Purus e Madeira.	Sistema detecção do desmatamento (PRODES)	KM²	Planejado									A taxa (Km²) de desmatamento foi levantada a partir do http://www.obt.inpe.br/prodes/index.php , baseado nos Estados onde estão localizadas as FLONAS. Para 2018 a taxa está estimada conforme PRODES.	
			Realizado	4082	3380	4159	5907	4934	5669	7577	8705	2019 - Taxa PRODES 2019 atualizado 2020- Estados com FLONA apoiadas pelo Projeto (AM, AC, AP, PA, RO). 2020 - Taxa PRODES 2020 - Estados com FLONA apoiadas pelo Projeto (AM, AC, AP, PA, RO).	
Geração de emprego e renda adicional para comunidades locais.	Postos de trabalho do setor florestal (CAGED/MTE e PNAD/IBGE, Prefeituras nos municípios abrangidos).	UND.	Planejado									Empregos diretos (floresta + serraria) das concessões florestais. 2016 - O número de empregos ainda está sendo apurado (Fonte: SFB).	
			Realizado	240	268	450	449	683	922	1140	1053	2019 - Geração de empregos diretos atualizada em Fevereiro de 2021. 2020 - Dados estimados, a apuração dos dados de 2020 não estava consolidada até o fechamento do relatório (Fev. 2021).	
Maior participação da produção florestal sustentável na economia regional.	Contas Públicas (regionalização dos dados IBGE para o setor florestal - "PIB Florestal").	Moeda (R\$)	Planejado									Valor total arrecadado pelas concessões florestais federais (Fonte: SFB) Os valores referente a 2016, 2017 foram revistos pelo SFB. A queda na arrecadação em 2017 deve-se ao Programa de Incentivo aos Concessionários Florestais onde parcelas de arrecadação foram pagas em 2018.	
			Realizado	5.342.025,95	7.340.086,74	6.732.276,77	8.749.888,35	5.999.026,13	14.878.676,80	11.880.267,64	17.078.774,73	2019 - Valor total arrecadado nas concessões florestais em 2019 em FLONA apoiadas pelo Projeto: Jamari, Jacundá, Altamira, Caxiuanã. Crepori não teve arrecadação (Fonte: SFB, Fev. 2020). 2020 - Valor total arrecadado nas concessões florestais em 2020 em FLONA apoiadas pelo Projeto: Jamari, Jacundá, Altamira, Caxiuanã. Crepori não teve arrecadação (Fonte: SFB, Fev. 2021).	
Comentário:													
OBJETIVO DO PROJETO: Promover a gestão de florestas nacionais e fomentar o uso sustentável dos recursos florestais no DFS da BR-163 e na região Purus-Madeira.				Nota -									
Indicadores	Fonte	Unidade de medida		2013	2014	2015	2016	2017	2018	2019	2020	Observações	
Redução de 10% da área anual desmatada em cada Flona ao término do projeto.	Sistema de monitoramento orbital (PRODES/DEGRAD/DETEX) e em relatórios de fiscalização do ICMBio.	KM²	Planejado									Realizamos pesquisa em http://www.dpi.inpe.br/prodesdigital/prodesuc.php Taxa medida em Km² Para o período de 2013 a 2014 houve uma redução de aprox. 23% Para o período de 2015 e 2016 os dados tiveram como fonte o ICMBio. Com isto, no período de 2013 a 2016 houve uma redução de aprox. 46% 2017 - Houve uma redução referente a 2016 de 54,6%, (dados preliminares fornecidos pelo ICMBio). Dados atualizados com base no PRODES para 45,82 Km², ou seja, aproximadamente 51%.	
			Realizado	201,71	154,60	111,71	93,62	45,82	101,53	173,87	228,11	2018 - Houve um incremento de desmatamento de 55,71 Km², representando um aumento de 122%. 2019 - Houve um incremento de 72,34Km² representando um aumento do desmatamento nas FLONA apoiadas pelo Projeto de cerca de 71%. Cabe destacar que aproximadamente 58% do desmatamento ocorrido em 2019 foi localizado na FLONA de Jamanxim. Não estão disponíveis dados do desmatamento de 2019 referente as seguintes FLONA: Macaúá/São Francisco e Amapá. 2020 - Houve incremento de 54,24 Km² no ano de 2020 do desmatamento nas FLONA apoiadas pelo Projeto, representando 31% de aumento quando comparado com o ano anterior. Cabe destacar que aproximadamente 53% do desmatamento ocorrido em 2020 foi localizado na FLONA de Jamanxim. Não estão disponíveis dados do desmatamento de 2020 das seguintes FLONA: Humaitá, Amapá, Macaúá/São Francisco. Fonte TerraBrasilis: http://terrabrasilis.dpi.inpe.br/app/dashboard/deforestation/biomes/legal_amazon/rates	
9 FLONA demarcadas até o término do Projeto	Publicações de ICMBio.	%	Planejado	50%	100%	100%	100%	100%	100%	100%	100%	2014 - Previsto recursos para Atividades de Demarcação; 2015 - Previsto recursos para Demarcação. Empresas de Demarcação contratadas e atividade em andamento. 2016 - Continuidade da Demarcação; 2018 - Demarcação finalizada. FLONA demarcadas: Macaúá, São Francisco, Itaituba I, Itaituba II, Amana, Crepori, Jacundá, Jatuarana, Trairão.	
			Realizado	0%	0%	40%	60%	100%	100%	100%	100%	2019 - TDRs elaborados para demarcação das FLONA de Amana, Mulata e Bom Futuro. Obs: A FLONA de Altamira não teve sua demarcação concluída por questionamentos em seus limites. A FLONA de Amana sofreu redefinição de limites com ampliação de área total e deverá passar por nova demarcação. 2020 - ICMBio realizou tentativas de estudo de mercado para contratação dos serviços de demarcação das FLONA de Amana, Bom Futuro e Mulata, mas sem sucesso.	

Indicadores	Fonte	Unidade de medida		2013	2014	2015	2016	2017	2018	2019	2020	Observações
2 FLONA com Plano de Manejo até o término do Projeto.	Publicações de ICMBio.	%	Planejado			100%	100%	100%	100%	100%	100%	2013 - Previsto apenas atividades para Elaboração de Plano de Manejo; 2014 - Previsto recursos para Plano de Manejo; 2015 - Previsto recursos para Plano de Manejo. 2016 - Recursos para Plano de Manejo foram apenas previstos. 2018 - Planos de Manejo das FLONA Bom Futuro e Jatuarana elaborados. Plano de Manejo da FLONA do Pau Rosa finalizado e aprovado por meio da Portaria 872 de 11/10/2018. 2019 - Oficina para elaboração do Plano de Manejo da FLONA de Mulata realizada em Santarém – PA (Setembro de 2019). 2020 - Publicados os Planos de Manejo das FLONA de Bom Futuro (Portaria Nº 852, de 10 de agosto de 2020) e Mulata (Portaria Nº 832, de 6 de agosto de 2020). A Portaria Nº 751 de 6 de dezembro de 2019 que, foi publicada em 8 de janeiro de 2020 no Diário Oficial da União aprovou o Plano de Manejo da FLONA do Jatuarana.
			Realizado	0%	0%	0%	0%	0%	100%	100%	100%	
Pelo menos 1 milhão de hectares de florestas públicas concedidas para o manejo florestal sustentável até um ano após a conclusão do projeto.	Publicações de SFB.	%	Planejado			100%	100%	100%	100%	100%	100%	No bioma amazônico, tem-se 1.050.966,25 hectares já concedidos até 2019 (6 FLONA) (Fonte: SFB - PAOF 2020). 2019 - Inventários florestais: aberto processo licitatório pelo SFB para realização de inventários florestais nas FLONA de Jatuarana, Iquiri, Pau- Rosa (Dezembro de 2019). 2020 - Edital de concessão florestal da FLONA do Amapá, aberto em set/2020 com 265.000ha.
			Realizado	11%	28%	45%	18%	100%	100%	100%	100%	
250.000 m³ de madeira de origem sustentável produzido por ano nas florestas nacionais, um ano após o término do projeto.	DOF e sistemas estaduais de autorização de transporte.	%	Planejado	100%	100%	100%	100%	100%	100%	100%	100%	268.263,74m³ no período de 2013 a 2015. (fonte: SFB - PAOF 2018) 2018 - Desenvolvimento da Cadeia de custódia - SFB 2019 - Produção de 247.186,98 m³ em todas as FLONA em concessão florestal. Audiências Públicas para apresentação dos editais das concessões florestais nas FLONA de Humaitá e Amapá. 2020 - Produção de 248.506,60 m³ em 5 FLONA apoiadas pelo Projeto. Aberto Edital de Concessão Florestal da FLONA do Amapá (setembro de 2020)
			Realizado	20%	38%	49%	67%	70%	82%	99%	99%	
Comentário:												
(UE: SFB) COMPONENTE 1: Estrutura regional do SFB.			Nota -									
Indicadores	Fonte	Unidade de medida		2013*	2014*	2015	2016	2017	2018	2019	2020	Observações
Duas unidades regionais na região BR-163 (Santarém) e Purus- Madeira (Porto Velho) construídas e implantadas.	Relatórios de progresso. Verificação in loco.	%	Planejado	8%	74%	90%	38%	34%	52%	52%	100%	Para os exercícios 2013 e 2014 foi utilizado o orçamento total do anexo 3, vigente a época. A partir de 2015 será utilizado o POG. 2017 - UR/Santarém contrato assinado obra em execução. 2017 - Houve a desistência pelo SFB da obra da UR Porto Velho. 2018 - Obra em andamento. 2019 - Obra da UR de Santarém paralisada. Assinatura de novo contrato para finalização da obra. 2020 - Obra da UR de Santarém paralisada devido a questionamentos jurídicos do MAPA. Os questionamentos foram sanados, o contrato com a empresa Matos Engenharia foi assinado. Retorno da obra previsto para início de 2021.
			Realizado	2%	4%	0%	9%	0%	26%	32%	0%	
Sistema de telecomunicação integrado entre ICMBio e SFB atende as unidades nas regiões da BR-163 e Purus-Madeira.	Relatórios de progresso. Verificação in loco.	%	Planejado	0%	0%	1%	100%	100%	0%	0%		2016 - Ocorreu problema com o edital e foi questionada pelo Tribunal de Contas. 2017 - Desistência por parte do SFB no processo.
			Realizado	0%	0%	1%	0%	0%	0%	0%		
Comentário:												
(UE: ICMBio) COMPONENTE 2: Implementação de Florestas Nacionais.			Nota -									
Indicadores	Fonte	Unidade de medida		2013*	2014*	2015	2016	2017	2018	2019	2020	Observações
2 Planos de Manejo de FLONAs elaborados (os Planos de Manejo de outras 15 FLONAs estão financiadas por outras fontes)	Relatórios de progresso. Verificação in loco.	%	Planejado	50%	33%	48%	8%	20%	23%	23%	0%	2016 - correram reuniões entre o SFB e o ICMBio para equalizar entendimentos com relação ao Inventário. Quanto ao Plano de Manejo levantou-se o interesse para se utilizar nova metodologia que foi aprovada em 2017. 2017 - Licitações realizadas e processos em andamento. 2018 - Planos de manejo das FLONA Bom Futuro e Jatuarana elaborados e Plano de Manejo da FLONA do Pau Rosa finalizado e aprovado por meio da Portaria 872 de 11/10/2018. 2019 - Oficina para elaboração do Plano de Manejo da FLONA de Mulata realizada em Santarém – PA (Setembro de 2019). Aberto processo licitatório para realização de inventários florestais nas FLONA de Jatuarana, Iquiri, Pau- Rosa (Dezembro de 2019). 2020 - Publicados os Planos de Manejo das FLONA de Bom Futuro (Portaria Nº 852, de 10 de agosto de 2020) e Mulata (Portaria Nº 832, de 6 de agosto de 2020). A Portaria Nº 751 de 6 de dezembro de 2019 que foi publicada em 8 de janeiro de 2020 no Diário Oficial da União aprovou o Plano de Manejo da FLONA do Jatuarana.
			Realizado	0%	0,05%	1%	0%	0	100%	100%	100%	
Conselho Consultivos de 1 FLONA instalado; 18 Conselhos Consultivos reunindo-se periodicamente.	Relatórios de progresso. Verificação in loco.	%	Planejado	19%	26%	74%	100%	100%	100%	100%	90%	2017 - Foram realizadas reuniões de Conselho em 8 FLONA. 2018 - Ocorreram 7 reuniões de conselhos, no entanto, o Projeto apoiou com material de divulgação os conselhos das 18 FLONA. 2019 - Ocorreram reuniões dos conselhos consultivos das seguintes FLONA: Mulata, Crepori, Amana, Altamira, Pau-Rosa e Humaitá (1 reunião ordinária e 1 reunião extraordinária). 2020 - Não ocorreram reuniões de Conselhos Consultivos em função da pandemia do novo coronavírus. A execução referente a 2019 (FLONA do Pau Rosa) pago em 2020.
			Realizado	2%	11%	10%	12%	23%	19%	19%	3%	

Indicadores	Fonte	Unidade de medida		2013	2014	2015	2016	2017	2018	2019	2020	Observações
9 FLONAs demarcadas. Infraestrutura básica para 3 FLONAs construída e funcional.	Relatórios de progresso. Verificação in loco.	%	Planejado	2%	76%	47%	27%	12%	100%	100%	36%	2016 - A demarcação esta em sua fase final, restando apenas um produto que se concluirá em março/2017. 2017 - Contrato de demarcação finalizado e FLONAs demarcadas. 2018 - 9 FLONA demarcadas: Macaúã, São Francisco, Itaituba I, Itaituba II, Amana, Crepori, Jacundá, Jatuarana, Trairão.
			Realizado	0%	0%	7%	10%	10%	100%	100%	0%	2019 - TDRs elaborados para demarcação das FLONA de Amana, Mulata e Bom Futuro. 2020 - ICMBio realizou tentativas de estudo de mercado para contratação dos serviços de demarcação das FLONA de Amana, Bom Futuro e Mulata, mas sem sucesso.
Duas sedes bases administrativas de FLONA construídas, em Itaituba/PA e em Humaitá/AM.	Relatórios de progresso. Verificação in loco.	%	Planejado	0%	63%	100%	16%	68%	69%	69%	100%	A execução em 2015 diz respeito a obra de Itaituba. 2016 - A licitação da obra de Itaituba foi glosada pelo KfW; 2017 - Obra de Itaituba teve seu contrato assinado e está em andamento. 2018 - Obra em andamento. 2019 - Obra Itaituba finalizada 2019 - Obra da Gerência Regional Norte Santarém (GR1) foi iniciada em julho/2019. 2020 - Obra da GR1 em andamento.
			Realizado	0%	0%	11%	0%	0%	25%	69%	33%	
18 FLONAs equipadas adequadamente e com servidores capacitados.	Relatórios de progresso. Verificação in loco.	%	Planejado	60%	60%	66%	65%	54%	54%	54%	97%	2017 - Foram adquiridos diversos equipamentos, veículos e embarcações; 2018 - Foram adquiridos poucos equipamentos. 2019 - Foram adquiridos equipamentos para as FLONA de Iquiri, do Bom Futuro e de Macaúã/São Francisco. 2020 - Não foram adquiridos equipamentos.
			Realizado	28%	5%	17%	0%	28%	3%	17%	0%	
Comentário:												
(UE: SFB) COMPONENTE 3: Capacitação e extensão em atividades florestais sustentáveis.			Nota -									
Indicadores	Fonte	Unidade de medida		2013*	2014*	2015	2016	2017	2018	2019	2020	Observações
Centro de capacitação e extensão em atividades florestais sustentáveis implantado e operando.	Verificação in loco. Relatórios de qualidade do manejo florestal praticado na região fornecidos pelo IBAMA e pelas OEMAs. Relatórios de progresso.	%	Planejado	44%	26%	15%	11%	0%	0%	0%		Foi contratada empresa de consultoria em 2014 porém foi cancelado o contrato por não aprovação de produto.
			Realizado	0%	0%	0%	4%	0%	0%	0%		2016 - Foram realizadas oficinas para desenvolvimento do modelo de gestão do CDFS em Porto velho e Santarém.
X unidades de prática florestal sustentável implantadas na x áreas UC e PA selecionadas.	Relatórios de progresso. Verificação in loco.	%	Planejado	0%	0%	0%	0%	0%	0%	0%		
			Realizado	0%	0%	0%	0%	0%	0%	0%		
Mínimo de 500 pessoas capacitadas anualmente.	Relatórios.	%	Planejado	0%	0%	100%	100%	0%	100%	100%	100%	2015 - 50 capacitados. 2016 - 69 capacitados. 2018 - 479 capacitados por EaD (Manejo da Castanha - 208; Manejo do Açaí - 271) 2019 - 3.607 capacitados por EaD (Gestão de empreendimentos comunitários - 937; Introdução às Concessões Florestais - 1.326; Manejo da Castanha - 548; Manejo do Açaí - 796) 2020 - 5.354 pessoas capacitadas por meio de EaD em 10 cursos na Plataforma Saberes da Floresta.
			Realizado	0%	0%	10%	14%	0%	96%	100%	100%	
Comentário:												
(UE: SFB) COMPONENTE 4: Difusão de sistemas de produção silvicultural com especies nativas.			Nota -									
Indicadores	Fonte	Unidade de medida		2013*	2014*	2015	2016	2017	2018	2019	2020	Observações
Espécies nativas promissoras e sistemas silviculturais identificados para seu difusão por o Centro.	Relatórios.	%	Planejado	100%	100%	96%	86%	65%	0%	0%	0%	Para o POA/2013 foi planejado o valor de Euro 178.571,43 (taxa de 2,8), no entanto com a elaboração do POG os valores previstos para o Subcomponente 4.1 foi de Euro 120.000,00 (taxa 3,00). Portanto foi admitido para não se resultar em valor superior a 100% como planejado em 2013, Euro 135.714,29
			Realizado	0%	5%	42%	36%	60%	0%	0%	0%	Produto final esta em análise pela equipe técnica para posterior pagamento. 2017- Produto 3 da consultoria entregue e aprovado.
Centro de Difusão da silvicultura com especies nativas implantado e em funcionamento.	Relatórios.	%	Planejado	2%	0%	2%	2%	0%	0%	0%	0%	
			Realizado	0%	0%	0%	0%	0%	0%	0%	0%	
Sementes e mudas de espécies nativas produzidas, beneficiadas e distribuídas.	Relatórios.	%	Planejado	0%	0%	0%	0%	0%	0%	0%	0%	
			Realizado	0%	0%	0%	0%	0%	0%	0%	0%	
Unidades Demostrativas da Silvicultura implantadas.	Relatórios.	%	Planejado	0%	0%	0%	0%	0%	0%	0%	0%	2020 - TdRs elaborados para contratação de empresas para elaboração dos projetos executivos de restauração de áreas degradadas nas FLONA do Tapajós e do Bom Futuro.
			Realizado	0%	0%	0%	0%	0%	0%	0%	0%	
Área plantada com espécies nativas na área de influência da BR 163.	Relatórios.	%	Planejado	0%	0%	0%	0%	0%	0%	0%	0%	
			Realizado	0%	0%	0%	0%	0%	0%	0%	0%	
% das áreas desmatadas ilegalmente recuperadas nas áreas de influência da BR 163.	Relatórios.	%	Planejado	0%	0%	0%	0%	0%	0%	0%	0%	
			Realizado	0%	0%	0%	0%	0%	0%	0%	0%	
Treinamentos e oficinas de campo realizadas.	Relatórios.	%	Planejado	0%	0%	0%	0%	0%	0%	0%	0%	
			Realizado	0%	0%	0%	0%	0%	0%	0%	0%	

Indicadores	Fonte	Unidade de medida		2013	2014	2015	2016	2017	2018	2019	2020	Observações
Quantidade de capacitações realizadas em conjunto entre os Centros previstos nos componentes 3 e 4.	Relatórios.	%	Planejado	0%	0%	0%	100%	0%	0%	0%	0%	2016 - Foram realizados planejados duas capacitações sendo: -Oportunidades de negócios no manejo florestal; -Introdução a Silvicultura Tropical.
			Realizado	0%	0%	0%	100%	0%	0%	0%	0%	
(UE: SFB) COMPONENTE 5: Difusão tecnológica para o aproveitamento de resíduos florestais com fins energéticos e outros produtos.			Nota -									
Indicadores	Fonte	Unidade de medida		2013*	2014*	2015	2016	2017	2018	2019	2020	Observações
Pesquisas de caracterização dos resíduos florestais resultam em maior e melhor utilização dos mesmos, criando novos produtos da floresta. (5.1 e 5.2 do POG)	Relatórios.	%	Planejado	100%	100%	56%	59%	83%	47%	47%		Equipamentos adquiridos para o LPF Consultoria de resíduos (madeira x plástico) finalizada. 2020 - Contratação de 2 consultorias para apoiar o SFB/LPF na elaboração de estudos de viabilidade técnica e econômica da utilização de resíduos do processamento industrial da madeira em usinas termoeletricas na região de Altamira (PA) e da produção de pellets para exportação a partir de resíduos do processamento industrial da madeira na Região Purus-Madeira.
			Realizado	0%	0%	0%	20%	18%	34%	34%		
Proposta de classes de qualidade (Sugestão de Normas Técnicas) para produtos de resíduos florestais são desenvolvidas e apresentadas. (5.3 do POG)	Relatórios.	%	Planejado	83%	67%	0%	0%	0%	0%	0%		2020 - Ver item anterior.
			Realizado	0%	0%	0%	0%	0%	0%	0%		
Unidades demonstrativas implantadas. (5.4 do POG)	Relatórios	%	Planejado	0%	42%	0%	0%	0%	0%	0%		
			Realizado	0%	5%	0%	0%	0%	0%	0%		
Agregação de valor aos produtos e criação de alternativas sócio-econômicas. (5.5 do POG)	Indicadores do mercado de produtos derivados de resíduos na região do Projeto.	%	Planejado	0%	0%	0%	0%	0%	0%	0%		
			Realizado	0%	0%	0%	0%	0%	0%	0%		
Comentário:												
(Coordenação Executiva) COMPONENTE 6: Coordenação do Projeto.			Nota -									
Indicadores	Fonte	Unidade de medida		2013	2014	2015	2016	2017	2018	2019	2020	Observações
Produtos e Resultados obtidos em concordância ao planejado, com qualidade e custo compatíveis.	Relatórios de progresso.	%	Planejado	17%	17%	17%	17%	17%	17%	17%	17%	
			Realizado	5%	8%	8%	7%	9%	9%	9%	12%	
Fluxos financeiros adequados à capacidade operacional do SFB e do ICMBio.	Prestação de contas.	%	Planejado	17%	17%	17%	17%	17%	17%	17%	25%	
			Realizado	5%	10%	15%	15%	16%	16%	16%	25%	
Relatórios de progresso e final encaminhados tempestivamente e com a qualidade necessária.	Relatórios de progresso.	%	Planejado	17%	17%	17%	17%	17%	17%	17%	17%	
			Realizado	5%	15%	15%	15%	15%	15%	15%	17%	
Projeto reconhecido em sua área de abrangência e setores afins do MMA e do MAPA.	Relatórios de progresso.	%	Planejado	17%	17%	17%	17%	17%	17%	17%	17%	2016 - Elaboração da Revista Gestão Florestal e reuniões com os gestores das FLONAS contempladas pelo Projeto. 2018 - Publicação da 2ª Edição da Revista Gestão Florestal. 2019 - Impressão de material de divulgação do Projeto. Participação no congresso da IUFRO 2019. 2020 - Material de divulgação produzido pelo Projeto.
			Realizado	2%	2%	5%	12%	12%	12%	12%	15%	
* Para os exercícios 2013 e 2014 foi utilizado como base o Anexo 3 do Acordo em Separado.												
OBS:												
① Para a elaboração do Planejado, foi feito o percentual planejado no POA pelo total orçado para a execução das atividades correspondentes aos indicadores.												
② Para o Realizado foi utilizado o executado no período pelo total orçado para a execução das atividades correspondentes aos indicadores.												
③ Para as informações referentes a desmatamento foi utilizado o site http://www.obt.inpe.br/prodes/index.php e http://terrabrasilis.dpi.inpe.br/app/dashboard/deforestation/biomes/legal_amazon/rates												

Anexo 11

Monitoramento de Riscos do Projeto

Monitoramento de Riscos do Projeto

Anexo - 11

País: Brasil

Nome do Projeto:

Projeto Gestão Florestal para produção sustentável na Amazônia

No. BMZ: 2003 66 658

Valor do Empréstimo/Aporte Financeiro: 15 Milhões de Euros

Início do Projeto: 01.01.2013

Período de execução do Projeto: 01-2013 até **12-2023**

Riscos (Pressupostos)

Situação planejada („Programmorschlag Teil B, FZ-Modul „Nachhaltiges Waldmanagement in Amazonien“, Acordo em Separado, POG)			Situação sexto monitoramento		
	Classificação	Influência	Comentários sobre mudanças possíveis	Classificação	Influência
Risco total do Projeto	Mediano	Mediana			
Objetivo do Projeto: Promover a gestão de florestas nacionais e fomentar o uso sustentável dos recursos florestais no DFS da BR-163 e na região Purus-Madeira.	Mediano	Mediana			
Demanda por madeira de origem sustentável se mantém.			É significativa a demanda por madeira de origem sustentável para atender o mercado europeu e outros mercados. Além disso, é crescente a demanda por madeira tropical certificada. Em 2020 o Brasil foi pressionado por países compradores de madeira para redução das taxas de desmatamento e atendimento dos critérios ambientais, sociais e de governança nos negócios estabelecidos. Cresce no Brasil a consciência para o consumo de madeira de origem sustentável.	Mediano	Baixa
Efetiva fiscalização ambiental coíbe práticas de exploração florestal ilegais.			Atividades de fiscalização continuam ocorrendo na região de abrangência do Projeto para coibir as práticas de explorações ilegais. No entanto, nos anos de 2019 e 2020 houve uma diminuição das atividades de fiscalização ambiental e um aumento na taxa de desmatamento do DFS da BR - 163 e na região dos rios Purus e Madeira (vide Anexo 2 - Monitoramento de Impactos do Projeto).	Mediano	Baixa
Licenciamento ambiental das propriedades rurais.			Previsto na Lei 12.651/2012 (Novo Código Florestal) - Com destaque a criação do Cadastro Ambiental Rural (CAR), instrumento prévio e obrigatório, para o licenciamento de atividades realizadas em imóveis rurais. Os proprietários de imóveis rurais, que tiverem irregularidades ambientais em suas propriedades, tiveram até o dia 31 de dezembro de 2020 para fazer a inscrição no CAR para acessarem os benefícios do Programa de Regularização Ambiental (PRA).	Mediano	Baixa
Disponibilidade de crédito para atividades florestais se mantém.			Segundo o site do SFB - São disponibilizadas 11 linhas de financiamento para o setor florestal, entre elas, Pronaf Floresta, Pronaf Eco, Programa ABC, BNDES Florestal, FCO Pronatureza, FNE Verde e FNO Amazônia Sustentável.	Mediano	Baixa
Acesso a tecnologias de manejo e processamento.			As empresas concessionárias tem acesso as tecnologias existentes no mercado. Para serem competitivas nas outorgas florestais, devem comprovar a utilização de tecnologias para que possam pontuar nos editais do SFB.	Mediano	Baixa
(UE: SFB) COMPONENTE 1: Estrutura regional do SFB.	Mediano	Baixa			
SFB implementa seu Plano Estratégico e metas de desempenho para a região de atuação do projeto.			Em 01/01/2019 o SFB saiu do MMA e passou a integrar a estrutura básica do Ministério da Agricultura, Pecuária e Abastecimento (MAPA), após a publicação da Medida Provisória nº 870 da Presidência da República. A estratégia do MAPA e do SFB abrangem atividades relacionadas à produção sustentável de madeira e estão em sinergia com o objetivo do Projeto. O SFB continua realizando as concessões florestais na área de abrangência do Projeto, ampliando as áreas e FLONA concedidas, conforme pode ser observado no PAOF 2021. O governo federal anunciou a inclusão da concessão florestal no portfólio de 22 projetos do Programa de Parcerias de Investimentos (PPI/PEC06). Isto demonstra o interesse do atual governo nas atividades de manejo florestal sustentável apoiadas pelo Projeto Gestão Florestal.	Mediano	Mediana

	Classificação	Influência	Comentários sobre mudanças possíveis	Classificação	Influência
Risco total do Projeto	Mediano	Mediana			
(UE: ICMBio) COMPONENTE 2: Implementação de Florestas Nacionais.					
ICMBio consolida institucionalmente as estruturas de gestão integrada das UCs nas áreas de abrangência do projeto.	Mediano	Mediana	No Distrito Florestal da BR 163 o ICMBio atuava por meio de um Núcleo de Gestão Integrado agora denominado de Unidade Especial Avançada (UNA). Em 2020, o ICMBio foi reestruturado para: 5 Gerências Regionais sendo uma em cada região do país. As FLONA apoiadas pelo Projeto estão sob governança da Gerência Regional Norte (GR 01) localizada em Santarém-PA. Essas mudanças resultaram na alteração do quadro de pessoal, inclusive na Unidade Executora do ICMBio.	Mediano	Baixa
Uso sustentável de florestas públicas se mantém como estratégia de conservação florestal.			Na região de abrangência do Projeto, a adoção das práticas do manejo florestal sustentável, tanto para fins madeireiros como para fins não madeireiros, pelos comunitários e pelos concessionários se mostra uma estratégia efetiva para a conservação florestal.	Mediano	Mediano
Conflitos pelo uso dos recursos naturais não impedem o manejo florestal.			Nas regiões da BR 163 e Purus-Madeira, atividades ilícitas de garimpos, corte seletivo de madeiras, grilagem de terras são ameaças constantes para as concessões florestais e prejudicam o manejo florestal sustentável realizado pelas empresas concessionárias. Em 2019 e 2020, observou-se um aumento nas taxas de desmatamento em Unidades de Conservação Federais da região de abrangência do Projeto.	Mediano	Baixa
(UE: SFB) COMPONENTE 3: Capacitação e extensão em atividades florestais sustentáveis.					
Demanda por mão-de-obra qualificada para o manejo florestal sustentável se mantém.	Mediano	Mediana	Nas regiões do projeto existe a demanda por capacitações, uma vez que a maior parte da mão-de-obra qualificada vem de outras regiões. Existe uma juventude local apta a receber treinamentos nos diversos setores da gestão florestal. A empresa contratada para desenvolvimento da plataforma EaD continua realizando suas atividades e já foram capacitadas aproximadamente 6.000 pessoas, em 10 cursos distintos.	Mediano	Mediana
Concessão florestal associada ao treinamento em manejo florestal é atrativa a instituições e empresas.			Empresas e instituições demonstram interesse contínuo em uma melhoria da qualificação da mão-de-obra no mercado.	Mediano	Mediana
(UE: SFB) COMPONENTE 4: Difusão de sistemas de produção silvicultural com espécies nativas.					
Área plantada com espécies nativas na área de influência da BR 163.	Mediano	Mediana	A EMBRAPA Amazônia Oriental mantém em Belterra (perto da FLONA do Tapajós e de Santarém) um centro de pesquisas, com importantes experiências práticas de diferentes formas, sobretudo em reflorestamento, incluindo sistemas agroflorestais para facilitar a viabilidade do reflorestamento .	Mediano	Baixa
Demanda por produtos florestais provenientes de florestas nativas plantadas se confirma.			Com a implementação do CAR (Lei 12.651/2012) haverá uma grande demanda por reflorestamento porque os proprietários médios e grandes terão que reparar os passivos ambientais nos seus terrenos; uma das regiões onde o processo do CAR e depois PRA está mais avançado é a de Santarém – Mojui dos Campos – Belterra, onde grandes áreas foram desmatadas para dar lugar a agricultura e a pecuária.	Mediano	Baixa
Produção florestal à partir de florestas nativas plantadas apresenta produtividade e rendimento elevados.			A implementação do CAR (Lei 12.651/2012) demandará reflorestamento das áreas degradadas. Com isto haverá uma grande demanda por silvicultura de espécies nativas, movimentando a cadeia da produção de sementes e mudas e mão de obra para plantio e manutenção das áreas, o que pode gerar um aumento da renda da população. Porém ainda não há base de dados sobre estes experimentos.	Mediano	Baixa
Setor privado apresenta interesse na silvicultura com espécies nativas.			Setor privado apresenta interesse em atividades de silvicultura com espécies nativas em função das obrigações legais. A alta nos índices de desmatamento da região Amazônica nos anos de 2019 e 2020 está mobilizando diversos atores para recomposição das áreas que foram desmatadas e queimadas.	Mediano	Baixa
Presença de arranjo institucional local e estrutura de cadeia produtiva montada e em operação.			Instituições regionais aptas para desenvolver uma estrutura de cadeia produtiva, porém, ainda não há base de dados sobre estes arranjos.	Mediano	Baixa

	Classificação	Influência	Comentários sobre mudanças possíveis	Classificação	Influência
Risco total do Projeto	Mediano	Mediana			
Presença de áreas tecnicadas e disponíveis para o plantio.			A implementação do CAR (Lei 12.651/2012) demandará regionalmente as áreas degradadas aptas para restauração. Porém ainda não há base de dados sobre estes experimentos. Em 2019 foram realizadas consultorias técnicas para desenvolvimento de projeto piloto de restauração florestal e foram identificados pelo menos 520 hectares disponíveis para plantio nas FLONA do Tapajós e do Bom Futuro. Em 2020 as unidades executoras do Projeto planejam ações de restauração que devem ser iniciadas em 2021.	Mediano	Baixa
(UE: SFB) COMPONENTE 5: Difusão tecnológica para o aproveitamento de resíduos florestais com fins energéticos e outros produtos.	Mediano	Mediana			
Quantidade dos resíduos florestais é compatível com a demanda das indústrias locais.			Olarias em Santarém já utilizam, a serragem proveniente das serrarias como combustível. O aumento do número das olarias que usam este tipo de combustível e processo é tão significativo que, dentro de pouco tempo haverá falta de serragem e ela terá que ser comprada. Foi contratada consultoria pelo LPF/SFB para estudos de aproveitamento de resíduos florestais para a confecção de madeira x plástico. O LPF/SFB contratou duas consultorias para elaboração de estudos de viabilidade técnica e econômica da utilização de resíduos do processamento industrial da madeira em usinas termoeletricas e para a produção de pellets para exportação. Os resultados poderão sinalizar para a adequada destinação econômica dos resíduos, buscando aumentar a rentabilidade das concessões florestais e reduzir os impactos ambientais por meio do reaproveitamento e valorização dos resíduos florestais.	Mediano	Mediana
Máquinas para utilização dos resíduos estão disponíveis no mercado.			Foi prevista a aquisição (pelo Projeto BMZ 2003 66 658) de maquinários para atender o laboratório de produtos florestais do SFB. No exercício 2017 houve aquisições de equipamentos para o LPF. Entre 2017 e 2019 foram realizados cerca de 400 ensaios.	Mediano	Mediana
Disponibilidade de crédito para adoção das tecnologias.			Existem linhas de crédito, porém não há base de dados sobre o uso específico para a adoção de tecnologias.	Mediano	Baixa
Licenciamento ambiental das serrarias obriga a adequada destinação dos resíduos.			A destinação de resíduos adequada está prevista na Resolução CONAMA 237 e na Política Nacional de Resíduos Sólidos.	Mediano	Baixa
(Coordenação Executiva) COMPONENTE 6: Coordenação do Projeto.	Mediano	Mediana			
Sem pressupostos na matriz lógica.			Não ocorreram reuniões de planejamento/monitoramento por parte da Coordenação do Projeto. No entanto foram realizadas reuniões bilaterais entre a CI, ICMBio, SFB e KfW. No exercício de 2016 ocorreu a nomeação dos integrantes da Coordenação Executiva, do Comitê Estratégico e da Unidade de Execução do ICMBio. O Cargo de Coordenador Executivo ficou vago de julho de 2018 até julho de 2019 quando foi nomeado o Sr. Paulo Carneiro como Coordenador Executivo do Projeto. O Decreto Nº 9.759/2019 extinguiu colegiados da administração pública federal, tornando necessário que o Comitê Estratégico do Projeto seja formalizado por meio Decreto Presidencial. O SFB encaminhou minuta ao MAPA para demais providências. O processo encontra-se em análise na consultoria jurídica do MAPA. Em outubro de 2019, foi nomeada a Sra. Danielli Roig Fernandes, como coordenadora do Projeto Gestão Florestal no ICMBio. Em julho de 2020 houve nova alteração na coordenação da Unidade Executora do Projeto por parte do ICMBio em Brasília, com a nomeação da Sra. Tatiana Fajardo. A Consultoria Internacional realizou reuniões bilaterais regularmente com a Coordenação Executiva e com os demais parceiros, fomentando o trabalho cooperativo entre os componentes.	Mediano	Alta

Anexo 12
Aprovação da COFIEX
(02/09/2020)

MINISTÉRIO DA ECONOMIA
COMISSÃO DE FINANCIAMENTOS EXTERNOS
GRUPO TÉCNICO DA COFIEX - GTEC

311ª REUNIÃO

RECOMENDAÇÃO Nº 0013, de 2 de setembro de 2020.

O Grupo Técnico da Comissão de Financiamentos Externos- GTEC/COFIEX, no uso de suas atribuições conferidas pelo § 5º e §6º do art. 1º e do Decreto 9.075, de 6 de junho de 2017, e caput do art. 4º da Resolução nº 14, de 17 de setembro de 2019, e inciso II do art. 8º da Resolução nº 15, de 17 de setembro de 2019.

Recomenda,

Ao Secretário Executivo da Cofix:

Aprovar o pleito do Ministério do Meio Ambiente, relativo ao projeto "Gestão Florestal para a Produção Sustentável na Amazônia", Contrato de Empréstimo nº 200366658, com o KfW Entwicklungsbank, no que diz respeito à prorrogação de prazo de desembolso dos recursos, de 31 de dezembro de 2020 para até 31 de dezembro de 2023.

Nesses termos, aprovo essa Recomendação.

ERIVALDO ALFREDO GOMES

Secretário-Executivo da COFIEX



Documento assinado eletronicamente por **Erivaldo Alfredo Gomes, Secretário-Executivo da COFIEX**, em 10/09/2020, às 12:43, conforme horário oficial de Brasília, com fundamento no art. 6º, § 1º, do [Decreto nº 8.539, de 8 de outubro de 2015](#).



A autenticidade deste documento pode ser conferida no site http://sei.fazenda.gov.br/sei/controlador_externo.php?acao=documento_conferir&id_orgao_acesso_externo=0, informando o código verificador **10406717** e o código CRC **17226684**.