

# Plano de Manejo

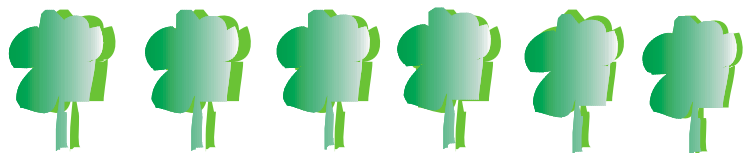

Parque Nacional de Aparados  
da Serra e Serra Geral  
Encarte 3 - Anexo: Volume I

MMA/IBAMA



**Presidência da República**

Luiz Inácio Lula da Silva

**Ministério do Meio Ambiente**

Marina Silva

**Instituto Brasileiro do Meio Ambiente e dos Recursos Naturais Renováveis**

Marcus Luiz Barroso Barros

**Diretoria de Ecossistemas**

Cecília FOLONI Ferraz

**Coordenação Geral de Ecossistemas**

Pedro Eymard Camelo Melo

**Coordenação Geral de Unidades de Conservação**

Guadalupe Vivekananda

**Gerência Executiva - RS**

Cecilia Hypolito

**Gerência Executiva - SC**

Luiz Fernando Krieger Merico

**Chefe dos Parques Nacionais de Aparados da Serra e Serra Geral**

Fernando Athayde de Nóbrega (até Outubro/2003)

Renzo Alberto Guillermo Bassanetti (em exercício)

## **IBAMA/DIREC**

### **Coordenação de Gestão de Unidades de Conservação**

Dione Côrte

### **Supervisão e Acompanhamento Técnico do Plano de Manejo para os Parques Nacionais de Aparados da Serra e Serra Geral**

Marisete Inês Santin Catapan – Coordenação Geral

Edilene Menezes – Acompanhamento Técnico pelo IBAMA

Lêda Maria Vasconcelos Furtado – Acompanhamento Técnico pelo IBAMA

Jordan Wallauwer – Representante da gerência Executiva do IBAMA no estado de Santa Catarina

José Paulo Fitarelli – Representante da Gerência Executiva do IBAMA no estado do Rio Grande do Sul

### **Chefe dos Parques Nacionais de Aparados da Serra e Serra Geral/RS/SC**

Fernando Athayde Nóbrega – até Outubro de 2003

Renzo Alberto Guillermo Bassanetti – a partir de Outubro de 2003

### **Agradecimentos**

Margarene Beserra

Pedro Luiz Migliari

### **Equipe Técnica – SOCIOAMBIENTAL Consultores Associados Ltda**

Marcos Da-Ré – coordenação geral e Uso Público

Eduardo Castilho Saliés – planejamento e Uso Público

Roberto Antonelli Filho – coordenador da Avaliação Ecológica Rápida

Rafael Garziera Perin – botânica

Dante R. C. Buzzetti – avifauna

Marcelo Mazzolli – mastofauna

Magno Segalla – anurofauna

Karen Follador Karam – coordenadora da socioeconomia

Ricardo Martello – socioeconomia

Eduardo Hermes Silva – planejamento, socioeconomia e percepção socioambiental

Luis Fernando Carvalho – uso público

Alexey Bevilacqua Tormin Borges – ecoturismo

Marcos Tortato – ecoturismo

Carlito Duarte – recursos hídricos

Maurici Amantino Monteiro – climatologia

Neide Beschtold - climatologia

Cláudio Gomes - fogo

Marcelo Luvison Rigo – geologia e geomorfologia

Este trabalho foi realizado com recursos da Compensação Ambiental do Empreendimento Linha de Transmissão Itá-Caxias.

### **ELETROSUL – Empresa Transmissora de Energia Elétrica do Sul do Brasil S/A**

#### **Gerência do Patrimônio Imobiliário e do Meio Ambiente**

Luiz Augusto Portella Filho – até março de 2003

Aldo Pedro Ferrari – a partir de março de 2003

---

### **SOCIOAMBIENTAL Consultores Associados Ltda**

#### **Sócio-gerente**

Ricardo Müller Arcari

#### **Coordenação Técnica**

José Olímpio da Silva Junior

### **DIRETORIA DE ECOSSISTEMA - DIREC/IBAMA**

Fone: (61) 316 1163/316 1164 - Fax: (61) 225 7517

SAIN Via L4 Norte - Edifício Sede do IBAMA

70800 200 – Brasília - DF

## **ANEXOS**

- ANEXO 01: MAPA GEOLÓGICO
- ANEXO 02: MAPA GEOMORFOLÓGICO
- ANEXO 03: MAPA PEDOLÓGICO
- ANEXO 04: MAPA DE QUALIDADE DA ÁGUA
- ANEXO 05: RECURSOS HÍDRICOS
- ANEXO 06: MAPAS DE ISOLINHAS
- ANEXO 07: MAPA DE COBETURA VEGETAL E USO DO SOLO
- ANEXO 08: LISTAGEM DE ESPÉCIES VEGETAIS NATIVAS
- ANEXO 09: LISTAGEM DE ESPÉCIES VEGETAIS EXÓTICAS
- ANEXO 10: TABELAS RELATIVAS A ANUROFAUNA OCORRENTE NOS PARQUES NACIONAIS DE APARADOS DA SERRA E DA SERRA GERAL E ENTORNO (SEGALLA, 2003)
- ANEXO 11: TABELAS RELATIVAS A AVIFAUNA OCORRENTE NOS PARQUES NACIONAIS DE APARADOS DA SERRA E DA SERRA GERAL E ENTORNO (BUZZETTI, 2002)
- ANEXO 12: TABELAS RELATIVAS A MASTOFAUNA OCORRENTE NOS PARQUES NACIONAIS DE APARADOS DA SERRA E DA SERRA GERAL E ENTORNO (MAZZOLLI, 2002 E 2003)

**ANEXO 01: MAPA GEOLÓGICO**

---

**ANEXO 02: MAPA GEOMORFOLÓGICO**

---

**ANEXO 03: MAPA PEDOLÓGICO**

---

**ANEXO 04: MAPA DE QUALIDADE DA ÁGUA**

---



**ANEXO 05: RECURSOS HÍDRICOS**

---

**ANEXO 06: MAPAS DE ISOLINHAS**

---

Figura E-1: Isolinhas de Vazões Médias Específicas do Litoral SC – Trecho Sudeste – BH Atlântico

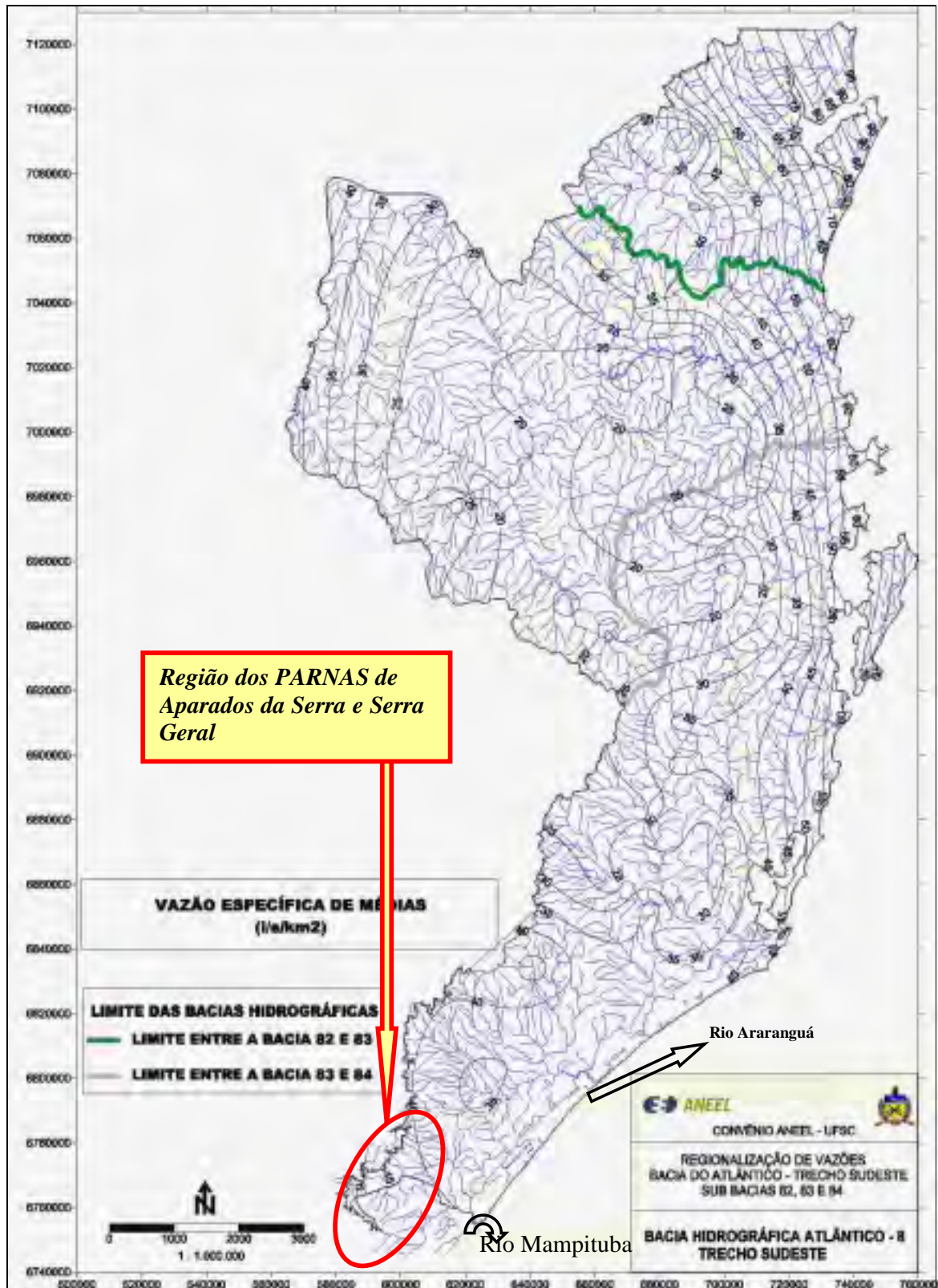

Fonte: ANEEL, 2002

Figura E-2: Isolinhas de Vazões Mínimas Específicas (Q7,10) do Litoral SC – Trecho Sudeste – BH Atlântico

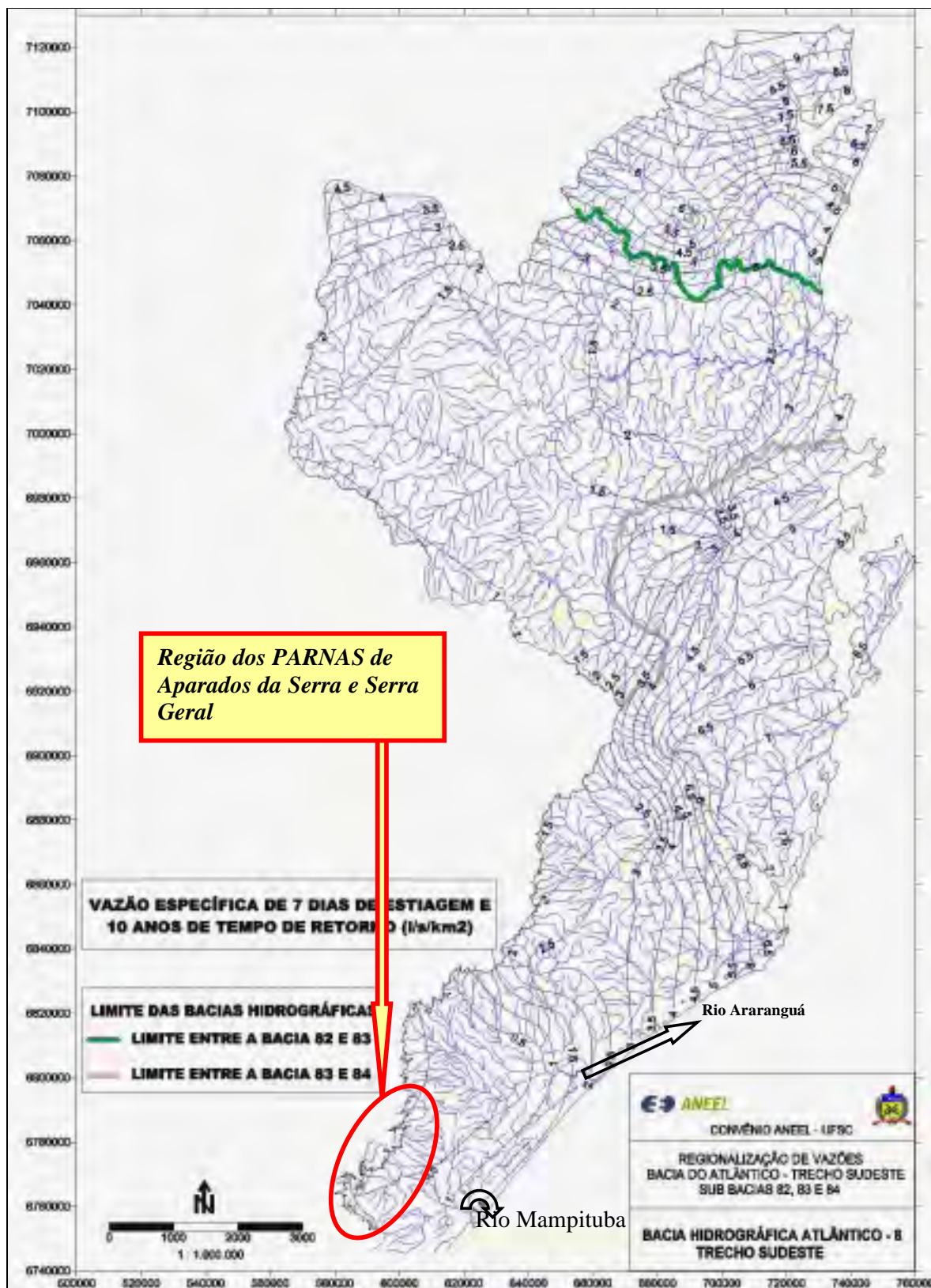

Fonte: ANEEL, 2002

Figura E-3 Isolinhas de Vazões Específicas com Permanência de 95% do Litoral SC – Trecho Sudeste – BH Atlântico

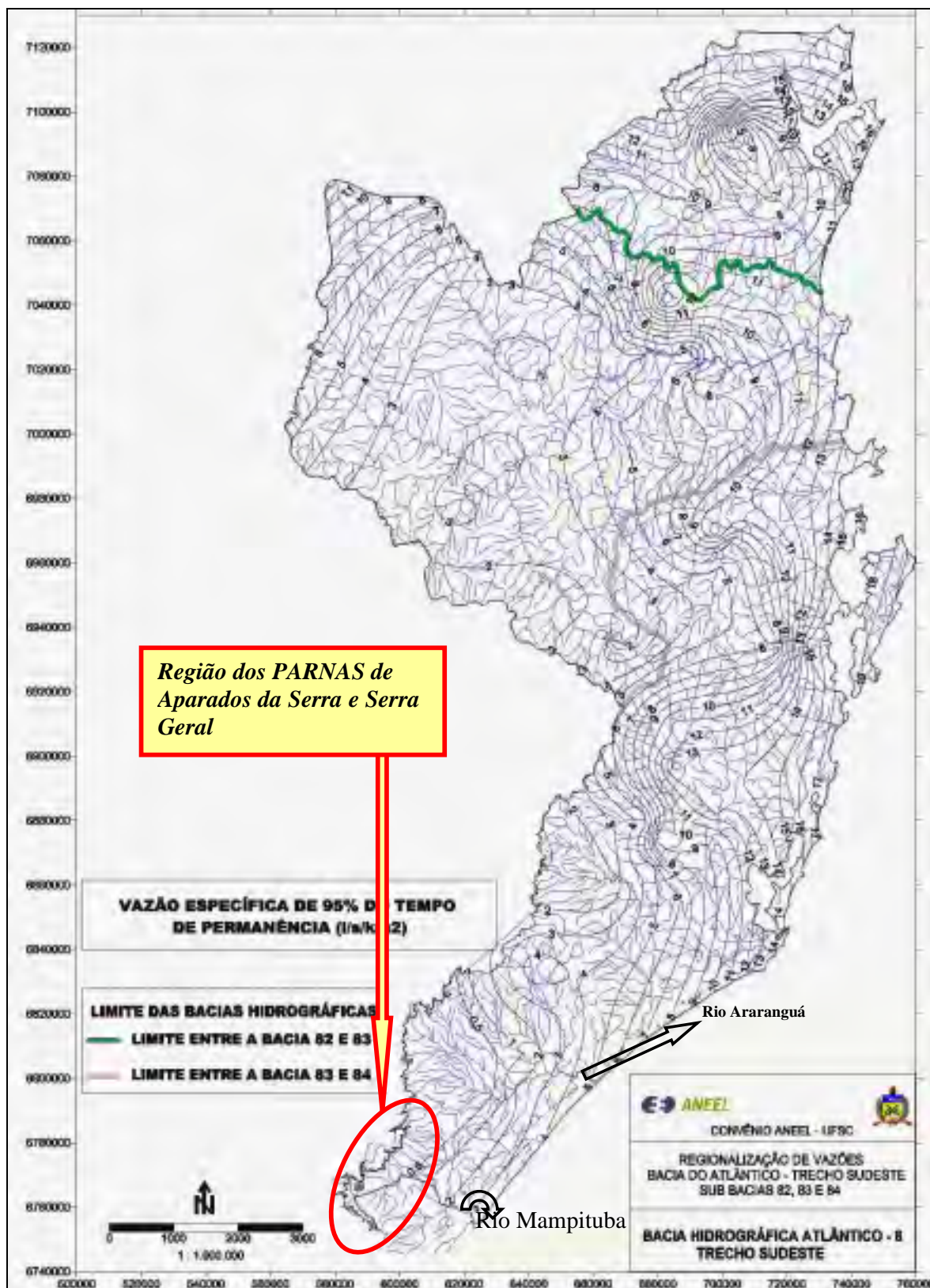

Fonte: ANEEL, 2002

Figura E-4: Isolinas de Vazões Máximas Médias Específicas do Litoral SC – Trecho Sudeste – BH Atlântico

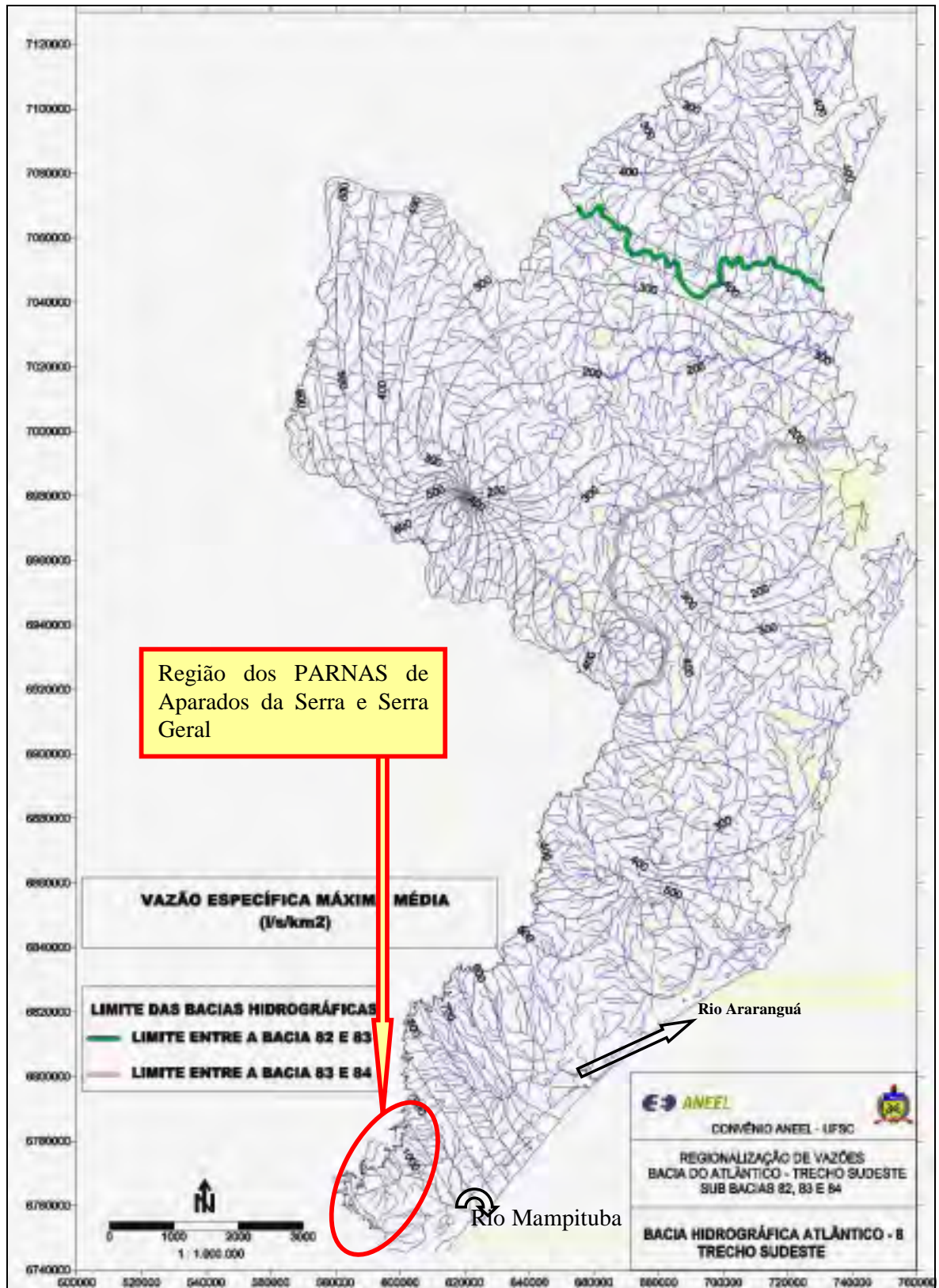

Fonte: ANEEL, 2002

**ANEXO 07: MAPA DE COBETURA VEGETAL E USO DO SOLO**

---

**ANEXO 08: LISTAGEM DE ESPÉCIES VEGETAIS NATIVAS**

---



**TABELA G1** - Espécies Vegetais Nativas Ocorrentes nos Parques Nacionais de Aparados da Serra e da Serra Geral Durante os Trabalhos de Campo da Avaliação Ecológica Rápida Perin (2003) e citadas nos trabalhos de Rambo (1956), Baptista *et alii* (1979) e IBAMA (1992)

| Táxons   | Nome popular | Habitat | Hábito | Status |
|--|--------------|---------|--------|--------|
| <b>DIVISÃO HEPATOPHYTA</b>                                       |              |         |        |        |
| família Bryopteridaceae  |              |         |        |        |
| <i>Bryopteris filicina</i> (Sw.) Nees                            | musgo        | fom     | Ep     |        |
| família Frullaniaceae  |              |         |        |        |
| <i>Frullania beyrichiana</i> (Lehm. & Lindenb.) Lehm. & Lindenb. | musgo        | fom     | Ep     |        |
| <i>Frullania brasiliensis</i> Raddi                              | musgo        | fom     | Ep     |        |
| <i>Frullania caroliniana</i> Sull.                               | musgo        | fom     | Ep     |        |
| <i>Frullania griffthsiana</i> Gott                               | musgo        | fom     | Ep     |        |
| <i>Frullania setigera</i> Steph.                                 | musgo        | fom     | Ep     |        |
| família Geocalycaceae  |              |         |        |        |
| <i>Lophocolea martiana</i> Nees                                  | musgo        | fom     | Ep     |        |
| <i>Lophocolea muricata</i> (Lehm.) Nees                          | musgo        | fom     | Ep     |        |
| família Lejeuneaceae   |              |         |        |        |
| <i>Omphalantus filiformis</i> (Sw.) Nees                         | musgo        | fom     | Ep     |        |
| <i>Taxilejeunea convexa</i> Steph                                | musgo        | fom     | Ep     |        |
| família Lepidoziaceae  |              |         |        |        |
| <i>Bazzania chimborazensis</i> Spruce                            | musgo        | fom     | Ep     |        |
| família Metzgeriaceae  |              |         |        |        |
| <i>Metzgeria albinea</i> Spruce                                  | musgo        | fom     | Ep     |        |

| <b>Táxons</b>   | <b>Nome popular</b> | <b>Habitat</b> | <b>Hábito</b> | <b>Status</b> |
|---|---------------------|----------------|---------------|---------------|
| <b>família Plagiochilaceae</b>                        |                     |                |               |               |
| <i>Plagiochila compressula</i> (Nees) Lindenb         | musgo               | fom            | Ep            |               |
| <i>Plagiochila corrugata</i> (Nees) Nees & Mont.      | musgo               | fom            | Ep            |               |
| <i>Plagiochila fragilis</i> Tayl.                     | musgo               | fom            | Ep            |               |
| <i>Plagiochila rutilans</i> Lindenb.                  | musgo               | fom            | Ep            |               |
| <b>família Radulaceae</b>                             |                     |                |               |               |
| <i>Radula kegelii</i> Gott. ex Steph                  | musgo               | fom            | Ep            |               |
| <i>Radula tectiloba</i> Steph.                        | musgo               | fom            | Ep            |               |
| <b>família Trichocoleaceae</b>                        |                     |                |               |               |
| <i>Trichocolea brevifissa</i> Steph.                  | musgo               | fom            | Ep            |               |
| <i>Trichocolea uleana</i> Steph.                      | musgo               | fom            | Ep            |               |
| <b>divisão Bryophyta</b>                              |                     |                |               |               |
| <b>família Adelotheciaceae</b>                        |                     |                |               |               |
| <i>Adelothecium bogotense</i> (Hampe) Mitt.           | musgo               | fom            | Ep            |               |
| <b>família Dicranaceae</b>                            |                     |                |               |               |
| <i>Bryohumbertia filifolia</i> (Hornsch.) J.-P. Frahm | musgo               | fom            | Ep            |               |
| <i>Dicranoloma billardieri</i> (Schwaegr.) Par.       | musgo               | fom fnb        | Ep            |               |
| <i>Holomitrium arboreum</i> Mitt.                     | musgo               | fom            | Ep            |               |
| <i>Holomitrium olfersianum</i> Hornsch.               | musgo               | fom fnb        | Ep            |               |
| <b>família Hypnaceae</b>                              |                     |                |               |               |
| <i>Isopterygium tenerum</i> (Sw.) Mitt.               | musgo               | fom            | Ep            |               |
| <b>família Hypopterygiaceae</b>                       |                     |                |               |               |
| <i>Lopidium plumarium</i> (Mitt.) Hamp.               | musgo               | fom            | Ep            |               |

| <b>Táxons</b>  | <b>Nome popular</b> | <b>Habitat</b> | <b>Hábito</b> | <b>Status</b> |
|--|---------------------|----------------|---------------|---------------|
| família Lepyrodontaceae                                      |                     |                |               |               |
| <i>Lepyrodon tomentosus</i> (Hook.) Mitt.                    | musgo               | fom fnb        | Ep            |               |
| família Leucobryaceae  |                     |                |               |               |
| <i>Leucobryum crispum</i> C.M.                               | musgo               | fom            | Ep            |               |
| família Meteoriaceae   |                     |                |               |               |
| <i>Pilotrichella flexilis</i> (Hedw.) Jaegr.                 | musgo               | fom            | Ep            |               |
| <i>Pilotrichella versicolor</i> (C. Muell.) Jaeg.            | musgo               | fom            | Ep            |               |
| <i>Squamidium leucotrichum</i> (Taylor) Broth.               | musgo               | fom            | Ep            |               |
| <i>Zelometeorium patulum</i> (Hedw.) Manuel                  | musgo               | fom            | Ep            |               |
| família Orthotrichaceae                                      |                     |                |               |               |
| <i>Macromitrium richardii</i> Schwa                          | musgo               | fom            | Ep            |               |
| <i>Schlotheimia rugifolia</i> (Hook.) Schaegr.               | musgo               | fom            | Ep            |               |
| <i>Schlotheimia tecta</i> Hook. & Wills.                     | musgo               | fom            | Ep            |               |
| <i>Zygodon obtusifolius</i> Hook.                            | musgo               | fom            | Ep            |               |
| família Phyllogoniaceae                                      |                     |                |               |               |
| <i>Phyllogonium viride</i> Brid.                             | musgo               | fom            | Ep            |               |
| família Pottiaceae   |                     |                |               |               |
| <i>Leptodontium viticulosoides</i> (P.Beauv.) Wijk & Margad. | musgo               | fom            | Ep            |               |
| família Polytrichaceae                                       |                     |                |               |               |
| <i>Polytrichadelphus semiangulatus</i> (Brid.) Mitt.         | musgo               | cs             | E             |               |
| família Prionodontaceae                                      |                     |                |               |               |
| <i>Prionodon adensus</i> (Sw.) C.M.                          | musgo               | fom fnb        | Ep            |               |
| família Pterobryaceae  |                     |                |               |               |
| <i>Pterobryon densum</i> (Schwaegr.) Hsch.                   | musgo               | fom fnb        | Ep            |               |

| <b>Táxons</b>  | <b>Nome popular</b> | <b>Habitat</b> | <b>Hábito</b> | <b>Status</b> |
|--|---------------------|----------------|---------------|---------------|
| <b>família Ptychomniaceae</b>                            |                     |                |               |               |
| <i>Ptychomnium fruticetorum</i> C.M.                     | musgo               | fnb            | Ep            |               |
| <b>família Rhizogoniaceae</b>                            |                     |                |               |               |
| <i>Pyrrhobryum spiniforme</i> (Hedw.) Mitt.              | musgo               | fom            | Ep            |               |
| <b>família Sematophyllaceae</b>                          |                     |                |               |               |
| <i>Sematophyllum caespitosum</i> (Sw.) Mitt.             | musgo               | fom fnb        | Ep            |               |
| <i>Sematophyllum swartzii</i> (Schw.,gr.) Welch & Crome. | musgo               | fom            | Ep            |               |
| <b>família Sphagnaceae</b>                               |                     |                |               |               |
| <i>Sphagnum</i> spp.                                     | musgo               | fom fnb ct     | E             |               |
| <b>família Thuidiaceae</b>                               |                     |                |               |               |
| <i>Thuidium brasiliense</i> Mitt.                        | musgo               | fom            | Ep            |               |
| <b>divisão Pteridophyta</b>                              |                     |                |               |               |
| <b>família Aspleniaceae</b>                              |                     |                |               |               |
| <i>Asplenium araucarietti</i> Sehnem                     | asplênio            | fom            | E             |               |
| <i>Asplenium brasiliense</i> Raddi.                      | asplênio            | fom            | Ep            |               |
| <i>Asplenium divergens</i> Mett.                         | asplênio            | fom            | Ep            |               |
| <i>Asplenium incurvatum</i> Fee                          | asplênio            | fom            | Ep            |               |
| <i>Asplenium martianum</i> C. CHR.                       | asplênio            | fom            | E             |               |
| <i>Asplenium pseudonitidum</i> Raddi                     | asplênio            | fom            | E             |               |
| <i>Asplenium scandicum</i> KLF.                          | asplênio            | fom            | Ep            |               |
| <b>família Blechnaceae</b>                               |                     |                |               |               |
| <i>Blechnum imperialis</i> (Feé) Christ.                 | blecno-do-banhado   | ct             | E             |               |
| <i>Blechnum lanceolatum</i> (R.Br.) St. Hil.             | escadinha-do-céu    | fom            | E             |               |
| <i>Blechnum raddianum</i> Ros.                           | blecno              | fom            | E             |               |

| <b>Táxons</b>                                   | <b>Nome popular</b> | <b>Habitat</b> | <b>Hábito</b> | <b>Status</b> |
|---|---------------------|----------------|---------------|---------------|
| família Cyatheaceae                             |                     |                |               |               |
| <i>Alsophila corcovadensis</i> (Raddl.) C. Chr. | xaxim               | fod            | Ab            |               |
| <i>Alsophila phalerata</i> Mart.                | xaxim               | fod            | Ab            |               |
| <i>Dicksonia sellowiana</i> (Pr.) Hook.         | xaxim               | fom            | Av            | em perigo     |
| <i>Nephelea setosa</i> (Kaulf.) Tryon           | xaxim-de-espinho    | fod fom        | Av            |               |
| família Dennstaedtiaceae                        |                     |                |               |               |
| <i>Adiantopsis occulta</i> Sehnem               | avenca              | fom            | E             |               |
| <i>Adiantopsis regularis</i> (Mett.) Moore      | avenca              | fom            | E             |               |
| <i>Adiantum cuneatum</i> Langsd. & Fisch.       | avenca              | fom            | E             |               |
| <i>Dennstaedtia dissecta</i> (Sw.) Moore        | avenca              | fom            | E             |               |
| <i>Dennstaedtia obtusifolia</i> (Willd.) Moore  | avenca              | fom            | E             |               |
| <i>Doryopteris rivalis</i> Sehnem               | avenca              | vrp            | E             |               |
| <i>Gymnogramma myriophylla</i> Sw.              | avenca              | fom            | E             |               |
| <i>Histiopteris incisa</i> (Thunb.) J.Sm.       |                     | fom            | E             |               |
| <i>Hypolepis repens</i> (L.) Presl.             |                     | fom            | E             |               |
| <i>Lindsaya botrychioides</i> St.Hil.           |                     | fom,fnb        | E             |               |
| <i>Pityrogramma calomelanos</i> (L.) Link.      |                     | fom            | E             |               |
| família Dryopteridaceae                         |                     |                |               |               |
| <i>Dryopteris setigera</i> (Bl.) O. Ktze.       | samambaia           | fom            | E             |               |
| <i>Dryopteris riograndensis</i> (Lindm.) C.Chr. | samambaia           | fod fom        | E             |               |
| <i>Dryopteris</i> spp.                          | samambaia           | fod fom fnb    | E             |               |
| <i>Rumohra adiantiformis</i> (Forst.) Ching.    | samambaia-preta     | fod fom        | E             |               |
| família Gleicheniaceae                          |                     |                |               |               |
| <i>Gleichenia discolor</i> (Schrad.) Sehnem     | gleiquenia          | fod            | E             |               |

| <b>Táxons</b>  | <b>Nome popular</b> | <b>Habitat</b> | <b>Hábito</b> | <b>Status</b> |
|--|---------------------|----------------|---------------|---------------|
| <i>Gleichenia longipes</i> (Fee) Chr.                    | gleiquenia          | vrp            | E             |               |
| <i>Gleichenia nervosa</i> (Klf.) Spr.                    | gleiquenia          | vrp            | E             |               |
| <i>Gleichenia pruinosa</i> (Mart.) Mett.                 | gleiquenia          | vrp            | E             |               |
| família Hymenophyllaceae                                 |                     |                |               |               |
| <i>Hymenophyllum asplenioides</i> Sw.                    | avenca              | fom vrp        | Ep E          |               |
| <i>Hymenophyllum caudiculatum</i> Mart.                  | avenca              | fom            | Ep            |               |
| <i>Hymenophyllum ciliatum</i> Sw.                        | avenca              | fom            | Ep            |               |
| <i>Hymenophyllum crispum</i> Hbk.                        | avenca              | vrp            | E             |               |
| <i>Hymenophyllum fucoides</i> Sw.                        | avenca              | fnb            | E             |               |
| <i>Hymenophyllum polyanthos</i> Sw.                      | avenca              | fom            | Ep            |               |
| <i>Hymenophyllum rufum</i> Fee                           | avenca              | fom            | Ep            |               |
| <i>Trichomanes anadromum</i> Rosest.                     | avenca              | fom            | Ep            |               |
| <i>Trichomanes angustatum</i> Carm.                      | avenca              | fom            | Ep            |               |
| <i>Trichomanes kunzeanum</i> Hook.                       | avenca              | fom            | Ep            |               |
| <i>Trichomanes pabstianum</i> C.M.                       | avenca              | fom            | n.i.          |               |
| <i>Trichomanes pyxidiferum</i> L.                        | avenca              | vrp            | E             |               |
| <i>Trichomanes quercifolium</i> Hook. & Grev.            | avenca              | vrp            | E             |               |
| família Lycopodiaceae                                    |                     |                |               |               |
| <i>Lycopodium alopecuroides</i> L.                       | pinheirinho         | cs crp         | E             |               |
| <i>Lycopodium complanatum</i> L.                         | pinheirinho         | fom            | Ep            |               |
| <i>Lycopodium cernuum</i> L.                             | pinheirinho         | cs             | E             |               |
| <i>Urostachys quadrangularis</i> (Spring.) Heri. ex Nees |                     | fom            | Ep            |               |
| família Polypodiaceae                                    |                     |                |               |               |
| <i>Cochlidium paucinervatum</i> (Fee) C. Chr.            |                     | fom vrp        | Ep E          |               |

| <b>Táxons</b>                                 | <b>Nome popular</b> | <b>Habitat</b> | <b>Hábito</b> | <b>Status</b> |
|---|---------------------|----------------|---------------|---------------|
| <i>Microgramma squamulosa</i> (Kaulf.) Sota   | cipó-cabeludo       | fom            | Ep            |               |
| <i>Polypodium albidulum</i> Bak.              |                     | vrp            | E             |               |
| <i>Polypodium angustifolium</i> Sw.           |                     | fom            | Ep            |               |
| <i>Polypodium angustum</i> Liebm.             |                     | fod            | Ep            |               |
| <i>Polypodium catharinae</i> Langsd. & Fisch. |                     | fod fom        | Ep            |               |
| <i>Polypodium cultratum</i> Willd.            |                     | vrp            | E             |               |
| <i>Polypodium hirsutissimum</i> Raddi         |                     | fom            | Ep            |               |
| <i>Polypodium lanceolatum</i> L.              |                     | fom            | Ep            |               |
| <i>Polypodium pectinatiforme</i> Lindm.       |                     | fom            | Ep            |               |
| <i>Polypodium pleopeltidis</i> Fee            |                     | fom            | Ep            |               |
| <i>Polypodium phyllitidis</i> L.              |                     | fod fom        | Ep            |               |
| <i>Polypodium recurvatum</i> Kaulf.           |                     | fom            | E             |               |
| <i>Polypodium saxicola</i> Rosenst.           |                     | vrp            | E             |               |
| <i>Polypodium schenckii</i> Hier.             |                     | fom            | Ep            |               |
| <i>Polypodium squamulosum</i> Kaulf.          |                     | fod fom        | Ep            |               |
| <i>Polypodium subinequale</i> Christ.         |                     | fom            | Ep            |               |
| família Selaginellaceae                       |                     |                |               |               |
| <i>Selaginella flagelata</i> Spring.          |                     | cs,fom         | erva          |               |
| família Vittariaceae                          |                     |                |               |               |
| <i>Vittaria lineata</i> (L.) Sm.              |                     | fom            | Ep            |               |

| Táxons  | Nome popular         | Habitat  | Hábito | Status     |
|---|----------------------|----------|--------|------------|
| <b>divisão Gymnospermae</b>                     |                      |          |        |            |
| família Araucariaceae                           |                      |          |        |            |
| <i>Araucaria angustifolia</i> (Bert.) O.Ktze.   | pinheiro-brasileiro  | fom      | A      | vulnerável |
| família Podocarpaceae                           |                      |          |        |            |
| <i>Podocarpus lambertii</i> Klotzsch.           | pinheiro-bravo       | fom      | A      |            |
| <b>divisão Angiospermae</b>                     |                      |          |        |            |
| família Acanthaceae                             |                      |          |        |            |
| <i>Beloperone spathulata</i> Nees               |                      | fom      | Ab     |            |
| <i>Jacobinia carnea</i> (Lindl.) Nicholson      |                      | fod      | E      |            |
| <i>Justicia brasiliiana</i> Roth                |                      | fod fom  | Ab     |            |
| família Alismataceae                            |                      |          |        |            |
| <i>Echinodorus grandiflorus</i> (C. & S.) Mich. | chapéu-de-couro      | ct,va    | E      |            |
| <i>Echinodorus longiscapus</i> Arech.           | chapéu-de-couro      | ct       | E      |            |
| família Amaranthaceae                           |                      |          |        |            |
| <i>Iresine diffusa</i> H. & B. ex Willd.        |                      | fod      | E      |            |
| <i>Pfaffia tuberosa</i> (Spreng.) Hicken        | pfafia               | cs ct    | E      |            |
| família Amaryllidaceae                          |                      |          |        |            |
| <i>Alstroemeria isabelleana</i> Herb.           |                      | cs ct va | Ab     |            |
| <i>Alstroemeria sellowiana</i> Seub.            |                      | cs ct    | Ab     | endêmica   |
| <i>Bomarea edulis</i> Herb.                     | madressilva-rasteira | fom      | L      | endêmica   |
| <i>Hippeastrum vittatum</i> Herb.               |                      | ct va    | Ab     |            |
| família Anacardiaceae                           |                      |          |        |            |
| <i>Lithrea brasiliensis</i> L. March.           | aroeira-brava        | fod fom  | A      |            |



| <b>Táxons</b>                               | <b>Nome popular</b> | <b>Habitat</b> | <b>Hábito</b> | <b>Status</b> |
|---|---------------------|----------------|---------------|---------------|
| <i>Schinus polygamus</i> (Cav.) Cabr.       | assobiadeira        | fom fnb        | Ab            |               |
| família Annonaceae                          |                     |                |               |               |
| <i>Annona cacans</i> Warm.                  | cortição            | fod            | A             |               |
| <i>Duguetia lanceolata</i> St. Hil.         | pindabuna           | fod            | A             |               |
| <i>Guatteria parviflora</i> R. E. Fries     | cortiça             | fod            | A             |               |
| <i>Xylopia brasiliensis</i> Spreng.         | pindaíba            | fod            | A             |               |
| família Apiaceae                            |                     |                |               |               |
| <i>Apium sellowianum</i> Wolff.             | aipo-bravo          | ct             | E             |               |
| <i>Centella asiatica</i> (L.) Urban.        | caiuuruçu           | cs             | E             |               |
| <i>Eryngium chamissonis</i> Urb.            | caraguatá           | ct va          | E             |               |
| <i>Eryngium ciliatum</i> Cham. & Schl.      | caraguatá           | cs             | E             |               |
| <i>Eryngium ebracteatum</i> Lam.            | caraguatá           | ct             | E             |               |
| <i>Eryngium eburneum</i> Cav.               | caraguatá           | cs             | E             |               |
| <i>Eryngium elegans</i> Cham. & Schl.       | caraguatá           | cs             | E             |               |
| <i>Eryngium floribundum</i> Cham. & Schl.   | caraguatá           | cs             | E             | endêmica      |
| <i>Eryngium glaziovii</i> Urb.              | caraguatá           | fnb            | E             | endêmica      |
| <i>Eryngium junceum</i> Cham.               | caraguatá           | cs ct          | E             |               |
| <i>Eryngium pandanifolium</i> Cham. & Schl. | caraguatá           | ct va          | E             |               |
| <i>Eryngium regnellii</i> Malme             | caraguatá           | cs             | E             |               |
| <i>Eryngium sanguisorba</i> Cham. & Schl.   | caraguatá           | cs             | E             |               |
| <i>Eryngium smithii</i> Mart. & Const.      | caraguatá           | fnb            | E             |               |
| <i>Eryngium urbanianum</i> Wolff.           | caraguatá           | ct             | E             | endêmica      |
| <i>Eryngium zosterifolium</i> Wolff.        | caraguatá           | ct             | E             | endêmica      |
| <i>Hydrocotyle langsdorfii</i> DC.          |                     | fom            | E             | endêmica      |
| <i>Hydrocotyle pusilla</i> A. Rich.         |                     | fom            | E             |               |

| <b>Táxons</b>  | <b>Nome popular</b> | <b>Habitat</b> | <b>Hábito</b> | <b>Status</b> |
|--|---------------------|----------------|---------------|---------------|
| <i>Hydrocotyle quinqueloba</i> R. & P.               |                     | fom            | E             | endêmica      |
| <i>Hydrocotyle ranunculoides</i> L.                  | cauruçu-do-brejo    | ct va          | E             |               |
| família Apocynaceae                                  |                     |                |               |               |
| <i>Aspidosperma olivaceum</i> M. Arg.                | peroba-vermelha     | fod            | A             |               |
| <i>Mandevilla atrovioleae</i> (Stadelm.) Woods.      |                     | fod fom        | L             |               |
| <i>Mandevilla bridgesii</i> (M. Arg.) Woods.         |                     | fom            | L             |               |
| <i>Peschiera australis</i> (M. Arg.) Miers           | jasmim-catavento    | fod            | Av            |               |
| família Aquifoliaceae                                |                     |                |               |               |
| <i>Ilex brevicuspis</i> Reiss.                       | congonha            | fod fom        | A             |               |
| <i>Ilex dumosa</i> Reiss.                            | cauninha            | fod fom        | A             |               |
| <i>Ilex microdonta</i> Reiss.                        | caúna               | fom            | A             |               |
| <i>Ilex paraguariensis</i> St. Hil.                  | erva-mate           | fom            | A             |               |
| <i>Ilex theezans</i> Mart.                           | caúna               | fod fom        | A             |               |
| família Araceae                                      |                     |                |               |               |
| <i>Philodendron sonderianum</i> Schott.              | imbé                | fnb            | Ep            |               |
| <i>Philodendron bipinnatifidum</i> (Schott.) Schott. | imbé                | fod            | Ep            |               |
| família Araliaceae                                   |                     |                |               |               |
| <i>Didymopanax morototoni</i> Dcne. & Planch.        | caxeta              | fod            | A             |               |
| <i>Oreopanax fulvum</i> E. March.                    |                     | fom            | A             |               |
| família Arecaceae                                    |                     |                |               |               |
| <i>Bactris lindmaniana</i> Dr.                       | tucum               | fod            | Av            |               |
| <i>Geonoma gamiova</i> Barb.Rodr.                    | gamiova             | fod            | Av            |               |
| <i>Geonoma schottiana</i> Mart.                      | palheira            | fod            | Ab            |               |

| <b>Táxons</b>                                   | <b>Nome popular</b> | <b>Habitat</b> | <b>Hábito</b> | <b>Status</b> |
|---|---------------------|----------------|---------------|---------------|
| <i>Euterpe edulis</i> Mart.                     | palmito jussara     | fod            | A             |               |
| <i>Syagrus romanzoffiana</i> (Cham.) Glass.     | jerivá              | fod            | A             |               |
| família Asclepiadaceae                          |                     |                |               |               |
| <i>Calostigma glabrum</i> Decne.                |                     | fnb            | L             | endêmica      |
| <i>Ditassa megapotamica</i> (Spr.) Malme        |                     | fom            | L             |               |
| <i>Gonianthela acuminata</i> Malme              |                     | fnb            | L             | endêmica      |
| <i>Metastelma virgatum</i> (Poir.) Decne.       |                     | fom            | L             |               |
| <i>Orthosia melantha</i> (Decne.) Malme         |                     | fom            | L             |               |
| <i>Oxypetalum appendiculatum</i> Mart. & Zucc.  | cipó-de-leite       | fom            | L             |               |
| <i>Oxypetalum erectum</i> Mart. & Zucc.         |                     | cs             | E             | endêmica      |
| família Asteraceae                              |                     |                |               |               |
| <i>Achyrocline alata</i> (H.B.K.) DC.           | marcela             | ct             | E             |               |
| <i>Achyrocline satureoides</i> (Lam.) DC.       | marcela             | cs             | E             |               |
| <i>Aspilia montevidensis</i> (Spreng.) O .Ktze. | margarida-do-campo  | cs             | E             |               |
| <i>Aster regnelii</i> (Sch. Bip.) Bak.          |                     | ct             | E             |               |
| <i>Aster squamatus</i> (Spr.) Hier.             |                     | cs             | E             |               |
| <i>Baccharis anomala</i> DC.                    |                     | fom            | L             |               |
| <i>Baccharia articulata</i> (Lam.) Pers.        | carquejinha         | cs             | Ab            |               |
| <i>Baccharis brevifolia</i> DC.                 |                     | cs             | Ab            |               |
| <i>Baccharis calvescens</i> DC.                 | vassoura-braba      | cs             | Ab            |               |
| <i>Baccharis conyzoides</i> (Less.) DC.         | erva-de-são-simão   | ct             | Ab            |               |
| <i>Baccharis discolor</i> Bak.                  | vassoura-alecrim    | cs             | Ab            | endêmica      |
| <i>Baccharis dracunculifolia</i> DC.            | vassoura            | fom            | Ab            |               |

| <b>Táxons</b>   | <b>Nome popular</b> | <b>Habitat</b> | <b>Hábito</b> | <b>Status</b> |
|---|---------------------|----------------|---------------|---------------|
| <i>Baccharis elaeagnoides</i> Steud.                  | vassoura            | fom            | Ab            |               |
| <i>Baccharis erigeroides</i> Steud.                   | vassoura            | cs             | Ab            | endêmica      |
| <i>Baccharis helichrysoides</i> DC.                   | vassoura            | cs             | E             |               |
| <i>Baccharis illinita</i> DC.                         | vassoura            | cs             | Ab            | endêmica      |
| <i>Baccharis incisa</i> Hook. & Arn.                  | vassoura            | cs             | Ab            |               |
| <i>Baccharis junciformis</i> DC. var. <i>triptera</i> |                     | cs             | Ab            |               |
| <i>Baccharis leucocephala</i> Dusén                   |                     | cs             | Ab            | endêmica      |
| <i>Baccharis leucopappa</i> DC.                       |                     | cs             | Ab            |               |
| <i>Baccharis megapotamica</i> Spreng.                 |                     | ct             | Ab            |               |
| <i>Baccharis meridionalis</i> Heer. & Dus.            |                     | cs             | Ab            |               |
| <i>Baccharis microcephala</i> (Less.) DC.             | vassoura            | cs             | Ab            |               |
| <i>Baccharis microptera</i> (Less.) DC.               |                     | cs             | Ab            |               |
| <i>Baccharis milleflora</i> (Less.) DC.               |                     | cs             | E             |               |
| <i>Baccharis organensis</i> Bak.                      |                     | fom            | Ab            | endêmica      |
| <i>Baccharis palustris</i> Heer.                      |                     | ct             | Ab            | endêmica      |
| <i>Baccharis pauciflosculosa</i> DC.                  |                     | cs             | Ab            |               |
| <i>Baccharis pentaptera</i> (Less.) DC.               |                     | cs             | Ab            |               |
| <i>Baccharis pentodonta</i> Malme                     |                     | cs             | Ab            |               |
| <i>Baccharis retusa</i> DC.                           |                     | cs             | Ab            |               |
| <i>Baccharis sagittalis</i> (Less.) DC.               |                     | cs             | Ab            |               |
| <i>Baccharis schultzii</i> Bak. (Lam.) Bail.          |                     | fom vsc        | Ab            | endêmica      |
| <i>Baccharis selloi</i> Bak.                          |                     | cs vsc         | Ab            | endêmica      |
| <i>Baccharis spicata</i> (Lam.) Bail.                 |                     | cs vsc         | Ab            |               |
| <i>Baccharis stenocephala</i> Bak.                    |                     | cs             | Ab            |               |

| <b>Táxons</b>                               | <b>Nome popular</b> | <b>Habitat</b> | <b>Hábito</b> | <b>Status</b> |
|---|---------------------|----------------|---------------|---------------|
| <i>Baccharis subincisa</i> Heer. & Dus.     |                     | cs             | Ab            |               |
| <i>Baccharis trimera</i> (Less.) DC.        | carqueja            | cs vsc         | E             |               |
| <i>Baccharis uncinella</i> DC.              | vassoura            | cs vsc         | Ab            | endêmica      |
| <i>Baccharis villosa</i> Heer.              | carqueja            | ct             | Ab            | endêmica      |
| <i>Baccharis weirii</i> Bak.                |                     | ct             | Ab            |               |
| <i>Bidens pilosa</i> L.                     | picão-preto         | vsc            | Ab            |               |
| <i>Calea phyllolepis</i> Bak.               |                     | ct             | E             |               |
| <i>Calea uniflora</i> Less.                 |                     | cs             | Ab            |               |
| <i>Chaptalia exscapa</i> (Pers.) Baker      |                     | cs             | E             |               |
| <i>Chaptalia integerrima</i> (Vell.) Burk.  |                     | cs             | Ab            |               |
| <i>Chaptalia nutans</i> (L.) Polak.         | língua-de-vaca      | fom            | E             |               |
| <i>Chaptalia runcinata</i> (Sch. Bip.) Bak. |                     | ct             | E             |               |
| <i>Chaptalia cordifolia</i> (Bak.) Car.     |                     | fom            | E             |               |
| <i>Chevreulia sarmentosa</i> (Pers.) Bak.   |                     | cs             | E             |               |
| <i>Conyza chilensis</i> Spreng.             |                     | cs             | Ab            |               |
| <i>Conyza macrophylla</i> Spreng.           |                     | ct             | Ab            |               |
| <i>Conyza notobellidiastrum</i> Gris.       |                     | fom            | E             |               |
| <i>Conyza triplinervia</i> Less.            |                     | fom            | Ab            |               |
| <i>Dasyphyllum spinescens</i> (Less.) Cabr. | sucará              | fom            | A             |               |
| <i>Dasyphyllum tomentosum</i> (Spr.) Cabr.  | açucará             | fom fnb        | A             |               |
| <i>Elephantopus mollis</i> H.B.K.           | suçaiá              | fom vsc        | E             |               |
| <i>Erechthites hieraciifolia</i> (L.) Raf.  | caruru-amargoso     | cs vsc         | E             |               |
| <i>Erechthites valerianifolia</i> (Wolf.)   | caruru-amargoso     | cs ct vsc      | E             |               |

| <b>Táxons</b>                               | <b>Nome popular</b> | <b>Habitat</b> | <b>Hábito</b> | <b>Status</b> |
|---|---------------------|----------------|---------------|---------------|
| <i>Erigeron maximus</i> Link. & Otto        |                     | ct vsc         | Ab            | endêmica      |
| <i>Erigeron montevidensis</i> Bak.          |                     | cs             | Ab            |               |
| <i>Eupatorium adscendens</i> Sch. Bip.      |                     | cs             | Ab            |               |
| <i>Eupatorium betoniciforme</i> (DC.) Bak.  |                     | cs             | Ab            |               |
| <i>Eupatorium bupleurifolium</i> (DC.) Bak. |                     | cs vsc         | Ab            |               |
| <i>Eupatorium congestum</i> Hook. & Arn.    |                     | cs             | Ab            |               |
| <i>Eupatorium coriaceum</i> Scheele         |                     | cs             | Ab            | endêmica      |
| <i>Eupatorium dimorpholepis</i> Bak.        |                     | cs             | Ab            | endêmica      |
| <i>Eupatorium gaudichaudianum</i> DC.       |                     | fom            | Ab            | endêmica      |
| <i>Eupatorium hecatanthum</i> (DC.) Bak.    |                     | fom vsc        | Ab            |               |
| <i>Eupatorium intermedium</i> DC.           |                     | fom vsc        | Ab            |               |
| <i>Eupatorium inulifolium</i> H.B.K.        |                     | cs vsc         | Ab            |               |
| <i>Eupatorium itatiayense</i> Hier.         |                     | fom vsc        | Ab            |               |
| <i>Eupatorium laetevirens</i> Hook. & Arn.  |                     | cs             | Ab            |               |
| <i>Eupatorium ligulifolium</i> Hook. & Arn. |                     | cs             | Ab            |               |
| <i>Eupatorium macrocephalum</i> Less.       |                     | cs             | Ab            |               |
| <i>Eupatorium nummularia</i> Hook. & Arn.   |                     | cs             | Ab            |               |
| <i>Eupatorium orbiculatum</i> DC.           |                     | cs             | Ab            |               |
| <i>Eupatorium purpurascens</i> Sch. Bip.    |                     | cs vsc         | Ab            |               |
| <i>Eupatorium rufescens</i> Lund            |                     | fom            | Ab            |               |
| <i>Eupatorium serratum</i> Spreng.          |                     | fom vsc        | Ab            |               |
| <i>Eupatorium tanacetifolium</i> Gill.      |                     | cs             | Ab            |               |
| <i>Eupatorium tremulum</i> Hook. & Arn.     |                     | ct             | Ab            |               |

| <b>Táxons</b>                                     | <b>Nome popular</b> | <b>Habitat</b> | <b>Hábito</b> | <b>Status</b> |
|---|---------------------|----------------|---------------|---------------|
| <i>Gamochaeta falcata</i> (Lam.) Cabr.            |                     | cs vsc         | E             |               |
| <i>Gamochaeta simplicaulis</i> (Willd.) Cabr.     |                     | cs vsc         | E             |               |
| <i>Gnaphalium cheirantifolium</i> Lam.            |                     | cs             | Ab            |               |
| <i>Gnaphalium purpureum</i> L.                    |                     | cs             | Ab            |               |
| <i>Haplopappus tweediei</i> (Hook. & Arn.) Bak.   |                     | ct             | Ab            |               |
| <i>Heterothalamus alienus</i> (Spreng.) O . Ktze. |                     | vrp            | Ab            |               |
| <i>Heterothalamus psiadioides</i> Less.           |                     | cs             | Ab            |               |
| <i>Hieracium commersonii</i> Monn.                |                     | ct cs          | Ab            |               |
| <i>Hypochaeris apargioides</i> Hook. & Arn.       |                     | ct             | Ab            |               |
| <i>Hypochaeris brasiliensis</i> (Less.) Gris.     |                     | cs             | Ab            |               |
| <i>Jaegeria hirta</i> (Lag.) Less.                |                     | fom            | E             |               |
| <i>Mikania cynanchifolia</i> Hook. & Arn.         | guaco               | fom            | L             |               |
| <i>Mikania periplocifolia</i> Hook. & Arn.        | guaco               | fom            | L             |               |
| <i>Mikania triphylla</i> Spreng.                  | guaco               | cs             | Ab            |               |
| <i>Mutisia speciosa</i> (Ait.) Hook.              |                     | fom            | L             |               |
| <i>Pamphalea araucariophila</i> Cabr.             |                     | fom            | E             | endêmica      |
| <i>Pamphalea ramboi</i> Cabr.                     |                     | cs             | Ab            | endêmica      |
| <i>Perezia cubatensis</i> Less.                   |                     | ct             | Ab            |               |
| <i>Piptocarpha angustifolia</i> Dusén             | vassourão-branco    | fom            | A             |               |
| <i>Piptocarpha notata</i> Bak.                    |                     | fom            | L             |               |
| <i>Piptocarpha tomentosa</i> Baker                | vassourão           | fom fnb        | A             |               |
| <i>Pluchea oblongifolia</i> DC.                   |                     | ct             | Ab            |               |
| <i>Senecio brasiliensis</i> (Spr.) Less.          | flor-das-almas      | cs vsc         | Ab            |               |

| <b>Táxons</b>                                   | <b>Nome popular</b>  | <b>Habitat</b> | <b>Hábito</b> | <b>Status</b> |
|---|----------------------|----------------|---------------|---------------|
| <i>Senecio bonariensis</i> Hook. & Arn.         | margarida-do-banhado | ct             | E             |               |
| <i>Senecio conyzifolius</i> Bak.                | margarida-melada     | cs             | Ab            | endêmica      |
| <i>Senecio desiderabilis</i> Vell.              | catião-trepador      | fom            | L             |               |
| <i>Senecio icoglossus</i> DC.                   | margarida-do-banhado | ct             | E             |               |
| <i>Senecio jürgensii</i> Mattf.                 | margarida-do-banhado | ct va          | Ab            |               |
| <i>Senecio oleosus</i> Vell.                    |                      | cs ct          | E             |               |
| <i>Senecio pulcher</i> Hook. & Arn.             | margarida-do-banhado | ct             | E             |               |
| <i>Senecio ramboanus</i> Cabr.                  |                      | fom            | E             | endêmica      |
| <i>Stenachaenium macrocephalum</i> (DC.) Benth. |                      | cs             | Ab            |               |
| <i>Stevia clausenii</i> Sch. Bip.               |                      | cs             | E             |               |
| <i>Stevia menthifolia</i> Sch. Bip.             |                      | cs             | E             |               |
| <i>Stevia myriadena</i> Sch. Bip.               |                      | cs             | E             |               |
| <i>Trichocline cordifolia</i> Bak.              |                      | fom            | E             | endêmica      |
| <i>Trichocline linearifolia</i> Malme           |                      | cs             | E             | endêmica      |
| <i>Trichocline speciosa</i> Less.               |                      | cs             | E             | endêmica      |
| <i>Trixis hieracioides</i> (D. Don.) DC.        |                      | ct             | Ab            |               |
| <i>Trixis lessingii</i> DC.                     |                      | ct             | Ab            |               |
| <i>Vernonia aspilioides</i> Bak.                |                      | cs             | Ab            |               |
| <i>Vernonia catharinensis</i> Cabr.             | assa-peixe           | vsc            | E             |               |
| <i>Vernonia cognata</i> Less.                   |                      | cs             | Ab            |               |
| <i>Vernonia discolor</i> (Spreng.) Less.        | vassourão-preto      | fom            | A             |               |
| <i>Vernonia echioides</i> Less.                 |                      | cs             | Ab            |               |
| <i>Vernonia flexuosa</i> Sims                   |                      | cs             | Ab            |               |



| <b>Táxons</b>                                  | <b>Nome popular</b> | <b>Habitat</b> | <b>Hábito</b> | <b>Status</b> |
|--|---------------------|----------------|---------------|---------------|
| <i>Vernonia megapotamica</i> Spr.              | cambarazinho        | cs             | Ab            |               |
| <i>Vernonia nitidula</i> Less.                 | cambarazinho        | fom            | Ab            |               |
| <i>Vernonia platensis</i> (Spr.) Less.         | assa-peixe          | cs             | Ab            |               |
| <i>Vernonia puberula</i> Less.                 | pau-toucinho        | fod fom        | A             |               |
| <i>Vernonia tweediana</i> Bak.                 | assa-peixe          | vsc            | E             |               |
| família Basellaceae                            |                     |                |               |               |
| <i>Anredera cordifolia</i> (Tenore) Steen      |                     | fom            | E             |               |
| família Begoniaceae                            |                     |                |               |               |
| <i>Begonia cucullata</i> Willd.                | begônia             | fom            | E             |               |
| <i>Begonia fruticosa</i> (Klotz.) A . DC.      | begônia             | fom            | Ep            |               |
| <i>Begonia hilariana</i> A . DC.               | begônia             | fom            | E             |               |
| <i>Begonia semperflorens</i> Link & Otto       | begônia             | ct             | E             |               |
| família Berberidaceae                          |                     |                |               |               |
| <i>Berberis laurina</i> Billb.                 | espinho-de-são-joão | fom            | Ab            |               |
| família Bignoniaceae                           |                     |                |               |               |
| <i>Anemopaegma prostratum</i> P. DC.           |                     | fnb            | L             |               |
| <i>Jacaranda micrantha</i> Cham.               | caroba              | fod            | A             |               |
| <i>Jacaranda puberula</i> Cham.                | carobinha           | fod            | A             |               |
| <i>Macfadyena unguis-cati</i> (L.) A . Gentry  | cipó-unha-de-gato   | fod fom        | L             |               |
| <i>Pithecoctenium echinatum</i> (Jacq.) K.Sch. | penete-de-macaco    | fom            | L             |               |
| <i>Pyrostegia venusta</i> (Ker-Gawl.) Miers    | cipó-são-joão       | fom            | L             |               |
| <i>Tabebuia alba</i> (Cham.) Sandw.            | ipê-branco-da-serra | fom fnb        | A             |               |
| <i>Tynnanthus elegans</i> Miers.               |                     | fod            | L             |               |

| <b>Táxons</b>                                      | <b>Nome popular</b> | <b>Habitat</b> | <b>Hábito</b> | <b>Status</b> |
|--|---------------------|----------------|---------------|---------------|
| <b>família Bombacaceae</b>                         |                     |                |               |               |
| <i>Pseudobombax grandiflorum</i> (Cav.) A . Robyns | embiruçu            | fod            | A             |               |
| <i>Spirotheca passifloroides</i> Cuatr.            | mata-pau            | fod            | A             |               |
| <b>família Boraginaceae</b>                        |                     |                |               |               |
| <i>Cordia monosperma</i> (Jacq.) R. & S.           | baleeira            | fom            | Ab            |               |
| <i>Moritzia dasyantha</i> (Cham.) Fresen.          | borragem-miúda      | cs             | E             |               |
| <i>Thaumatocaryon sellowianum</i> (Cham.) Johnst.  |                     | cs             | E             | endêmica      |
| <b>família Bromeliaceae</b>                        |                     |                |               |               |
| <i>Aechmea gamosepala</i> Wittm.                   | gravatá             | fod fom fnb    | Ep            |               |
| <i>Aechmea recurvata</i> (Klotsch.) L.B. Smith.    | gravatá             | fom            | Ep            |               |
| <i>Billbergia nutans</i> Wendll. ex Regel          | gravatá-de-brinco   | fom            | Ep            |               |
| <i>Canistrum lindenii</i> (Regel) Mez              | gravatá-de-linden   | fod            | Ep            |               |
| <i>Dyckia reitzii</i> L. B. Smith.                 | gravatá-de-reitz    | vrp            | EI            | rara          |
| <i>Nidularium innocentii</i> Lem.                  | gravatá             | fod            | Ep            |               |
| <i>Nidularium procerum</i> Lindm.                  | gravatá             | fod            | Ep            |               |
| <i>Tillandsia aeranthos</i> (Loisel.) Smith        | cravo-do-mato       | fod            | Ep            |               |
| <i>Tillandsia stricta</i> Solander                 | cravo-do-mato       | fod fom        | Ep            |               |
| <i>Tillandsia geminiflora</i> Brongniart           | cravo-do-mato       | fod            | Ep            |               |
| <i>Tillandsia recurvata</i> (L.) L.                | cravo-do-mato       | fom            | Ep            |               |
| <i>Tillandsia usneoides</i> (L.) L.                | barba-de-velho      | fod fom        | Ep            |               |
| <i>Vriesea carinata</i> Wawra                      | gravatá             | fod            | Ep            |               |
| <i>Vriesea philippocoburgii</i> Wawra              | gravatá             | fod fom        | Ep            |               |
| <i>Vriesea vagans</i> (L.B. Smith) L. B. Smith     | gravatá             | fod            | Ep            |               |
| <i>Vriesea platynema</i> Gaud.                     | gravatá             | fod fom        | Ep            |               |

| <b>Táxons</b>   | <b>Nome popular</b> | <b>Habitat</b> | <b>Hábito</b> | <b>Status</b> |
|---|---------------------|----------------|---------------|---------------|
| <i>Vriesea gigantea</i> Gaud.                         | gravatá             | fod            | Ep            |               |
| <i>Vriesea incurvata</i> Gaud.                        | gravatá             | fod            | Ep            |               |
| <i>Wittrockia superba</i> Lindm.                      | gravatá             | fod            | Ep            |               |
| família Burseraceae                                   |                     |                |               |               |
| <i>Protium kleinii</i> Cuatr.                         | almécega-vermelha   | fod            | A             |               |
| família Cactaceae                                     |                     |                |               |               |
| <i>Notocactus linkii</i> (Otto) Berger & Bacck Berger | cacto               | vrp crp        | EI            |               |
| <i>Notocactus amatecantha</i> (B.) B.                 | cacto               | vrp crp        | EI            |               |
| <i>Rhipsalis capiliformis</i> Weber                   | rabo-de-rato        | fod            | Ep            |               |
| <i>Rhipsalis houlettiana</i> (Lem.) Lem.              | rabo-de-rato        | fom            | Ep            |               |
| <i>Rhipsalis rosea</i> Lager                          | rabo-de-rato        | fnb            | Ep            |               |
| família Callitrichaceae                               |                     |                |               |               |
| <i>Callitriche verna</i> L.                           |                     | ct             | E             |               |
| família Calyceraceae                                  |                     |                |               |               |
| <i>Acicarpa tribuloides</i> Juss.                     |                     | cs             | E             |               |
| família Campanulaceae                                 |                     |                |               |               |
| <i>Lobelia camporum</i> Pohl                          |                     | cs             | E             |               |
| <i>Pratia reniformis</i> (Cham.) G. Don.              |                     | cs             | E             | endêmica      |
| <i>Siphocampylus betulifolius</i> (Cham.) G. Don.     |                     | fom            | E             | endêmica      |
| <i>Siphocampylus verticillatus</i> (Cham.) G. Don.    |                     | ct             | Ab            |               |
| <i>Wahlenbergia linarioides</i> (Lam.) A . DC.        |                     | cs             | E             |               |
| família Caryophyllaceae                               |                     |                |               |               |
| <i>Cerastium dicotrichum</i> Fenzl. ex Rohrb.         |                     | ct cs          | E             |               |

| <b>Táxons</b>                                 | <b>Nome popular</b> | <b>Habitat</b> | <b>Hábito</b> | <b>Status</b> |
|---|---------------------|----------------|---------------|---------------|
| <i>Drymaria cordata</i> Willd.                |                     | fod            | E             |               |
| <i>Paronychia chilensis</i> DC.               |                     | cs             | E             |               |
| família Cecropiaceae                          |                     |                |               |               |
| <i>Cecropia catharinensis</i> Cuatr.          | embaúba             | fod            | Av            |               |
| <i>Cecropia glazioui</i> Cuatr.               | embaúba             | fod            | Av            |               |
| <i>Coussapoa microcarpa</i> (Schott) Rizzini  | figueira-mata-pau   | fod            | A             |               |
| família Celastraceae                          |                     |                |               |               |
| <i>Maytenus aquifolium</i> Mart.              |                     | fom            | Ab            |               |
| <i>Maytenus boaria</i> Moline                 |                     | fom            | Ab            |               |
| <i>Maytenus ilicifolia</i> Mart. ex Reiss.    | cancelosa           | fom            | Ab            |               |
| família Chrysobalanaceae                      |                     |                |               |               |
| <i>Hirtella hebeclada</i> Moric.              | cinzeiro            | fod            | A             |               |
| família Clethraceae                           |                     |                |               |               |
| <i>Clethra scabra</i> Pers.                   | carne-de-vaca       | fom            | A             |               |
| <i>Clethra uleana</i> Sleum.                  | carne-de-vaca       | fom            | A             |               |
| família Clusiaceae                            |                     |                |               |               |
| <i>Garcinia gardneriana</i> (Tr. & Pl.) Zappi | bacopari            | fod            | Av            |               |
| família Combretaceae                          |                     |                |               |               |
| <i>Buchenavia kleinii</i> Exell               | guarajuva           | fod            | A             |               |
| família Commelinaceae                         |                     |                |               |               |
| <i>Tradescantia effusa</i> Mart.              |                     | fnb            | E             |               |
| <i>Tradescantia fluminensis</i> Vell.         |                     | fom            | E             |               |
| família Convolvulaceae                        |                     |                |               |               |
| <i>Convolvulus ottonis</i> Meissn.            |                     | cs             | L             |               |

| Táxons   | Nome popular      | Habitat | Hábito | Status   |
|--|-------------------|---------|--------|----------|
| <i>Cuscuta platyloba</i> Prog.                           |                   | cs      | Ep     |          |
| <i>Dichondra sericea</i> Swartz                          |                   | fom     | E      |          |
| família Cornaceae  |                   |         |        |          |
| <i>Griselinia ruscifolia</i> (Clos) Taub.                |                   | fom     | Ep     | endêmica |
| família Cruciferae                                       |                   |         |        |          |
| <i>Cardamine chenopodifolia</i> Pers.                    |                   | fom     | E      |          |
| <i>Lepidium bonariense</i> L.                            | mastruço          | cs vsc  | E      |          |
| família Cucurbitaceae                                    |                   |         |        |          |
| <i>Apodanthera laciniosa</i> (Schl.) Cogn.               |                   | fom vsc | L      |          |
| <i>Cayaponia biflora</i> Cogn.                           | abobrinha-do-mato | fom vsc | L      |          |
| <i>Cayaponia diversifolia</i> (Cogn.) Cogn.              |                   | fom vsc | L      |          |
| <i>Cyclanthera elegans</i> Cogn.                         |                   | fom vsc | L      |          |
| família Cunoniaceae                                      |                   |         |        |          |
| <i>Lamanonia speciosa</i> (Camb.) L.B. Smith             | guaperê           | fod fom | A      | endêmica |
| <i>Weinmannia humilis</i> Engler                         | gramimunha        | fnb     | Av     |          |
| <i>Weinmannia paulliniifolia</i> Pohl ex Seringe         | gramimunha        | fom fnb | A      | endêmica |
| família Cyperaceae                                       |                   |         |        |          |
| <i>Ascolepis brasiliensis</i> (Kunth) Benth.             |                   | ct      | E      |          |
| <i>Carex albolutescens</i> Schwien.                      |                   | ct      | E      |          |
| <i>Cyperus cayennensis</i> (Lam.) Britt.                 | tiririca          | ct cs   | E      |          |
| <i>Cyperus haspan</i> L. var. <i>juncoides</i> (Lam.) K. | tiririca          | ct      | E      |          |
| <i>Cyperus hermaphroditus</i> (Jacq.) Standl.            | tiririca          | cs      | E      |          |
| <i>Cyperus laetus</i> Kunth                              | tiririca          | ct      | E      |          |
| <i>Cyperus megapotamicus</i> Kunth                       | tiririca          | ct      | E      |          |
| <i>Cyperus niger</i> R. & P.                             | tiririca          | ct      | E      |          |

| <b>Táxons</b>                                    | <b>Nome popular</b> | <b>Habitat</b> | <b>Hábito</b> | <b>Status</b> |
|--|---------------------|----------------|---------------|---------------|
| <i>Cyperus pohlii</i> (Nees) Steud.              | tiririca            | ct             | E             |               |
| <i>Cyperus reflexus</i> Vahl                     | tiririca            | ct             | E             |               |
| <i>Cyperus virens</i> Michx.                     | tiririca            | ct             | E             |               |
| <i>Lipocarpha sellowiana</i> Kunth               |                     | ct             | E             |               |
| <i>Pleurostachys stricta</i> Kunth               |                     | fom            | E             |               |
| <i>Rynchospora brasiliensis</i> Boeck.           |                     | cs             | E             |               |
| <i>Scirpus giganteus</i> Kunth                   |                     | ct             | E             |               |
| <i>Scleria hirtella</i> Swartz                   | capim-navalha       | ct             | E             |               |
| família Droseraceae                              |                     |                |               |               |
| <i>Drosera breviflora</i> Pursch                 | drósera             | cs             | E             |               |
| família Ericaceae                                |                     |                |               |               |
| <i>Gaultheria itatiayae</i> (Wawra) Sleumer      | urze                | ct fnb         | Ab            |               |
| <i>Gaylussacia angustifolia</i> Cham.            | camarinha           | ct fnb         | Ab            | endêmica      |
| <i>Gaylussacia brasiliensis</i> (Spreng.) Meisn. | camarinha           | ct fnb vrp     | Ab            |               |
| <i>Gaylussacia pseudogaultheria</i> Cham.        | camarinha           | ct fnb         | Ab            | endêmica      |
| <i>Leucothoe niederleinii</i> Sleumer            | urze                | fom fnb vrp    | Ab            |               |
| <i>Leucothoe nummularia</i> DC.                  | urze                | ct fnb         | Av            | endêmica      |
| família Eriocaulaceae                            |                     |                |               |               |
| <i>Eriocaulon ligulatum</i> (Vell.) L.B. Smith   | capipoatinga        | ct             | E             |               |
| <i>Eriocaulon vaginatum</i> Korn.                | capipoatinga        | ct             | E             |               |
| <i>Paepalanthus caldensis</i> Malme              | gravatá-mansô       | ct             | E             | endêmica      |
| <i>Paepalanthus catharinae</i> Ruhl.             | gravatá-mansô       | ct             | E             | endêmica      |
| <i>Syngonanthus caulescens</i> (Poir.) Ruhl.     |                     | ct             | E             |               |

| Táxons   | Nome popular       | Habitat     | Hábito | Status   |
|--|--------------------|-------------|--------|----------|
| família Erythroxylaceae                                  |                    |             |        |          |
| <i>Erythroxylum amplifolium</i> (Mart.) O . E. Schultz   | cocão              | fom         | Av     |          |
| <i>Erythroxylum cuneifolium</i> (Mart.) O . E. Schultz   | cocão              | fom         | Av     |          |
| <i>Erythroxylum cuspidifolium</i> Mart.                  | cocão              | fod         | Av     |          |
| <i>Erythroxylum deciduum</i> St. Hil.                    | cocão              | fom         | A      |          |
| família Euphorbiaceae                                    |                    |             |        |          |
| <i>Acalypha gracilis</i> Spreng.                         |                    | fom         | E      |          |
| <i>Alchornea iricurana</i> Casar.                        | tanheiro           | fod         | A      |          |
| <i>Alchornea sidifolia</i> M. Arg.                       | tanheiro           | fod         | A      |          |
| <i>Alchornea triplinervia</i> (C.S.) M. Arg.             | tanheiro           | fod vsc     | A      |          |
| <i>Bernardia pulchella</i> (Baill.) M.Arg.               |                    | fom         | Ab     |          |
| <i>Chiropetalum intermedium</i> Pax & K.H.               |                    | fom         | Ab     |          |
| <i>Croton myrianthus</i> M. Arg.                         |                    | cs          | Ab     | endêmica |
| <i>Euphorbia papillosa</i> St. Hil.                      |                    | cs          | Ab     |          |
| <i>Euphorbia peperomioides</i> Boiss.                    |                    | cs          | E      | endêmica |
| <i>Gymnanthes concolor</i> Spreng.                       | laranjeira-do-mato | fod         | Av     |          |
| <i>Hieronyma alchorneoides</i> Fr. Allem.                | licurana           | fod vsc     | A      |          |
| <i>Pachystroma longifolium</i> (Nees) I.M. Johns.        | mata-olho          | fod         | A      |          |
| <i>Pera glabrata</i> (Schott.) Baill.                    | seca-ligeiro       | fod vsc     | A      |          |
| <i>Phyllanthus ramillosus</i> M. Arg.                    |                    | cs          | Ab     | endêmica |
| <i>Sapium glandulatum</i> (Vell.) Pax                    | pau-leiteiro       | fod fom vsc | A      |          |
| <i>Sebastiania argutidens</i> Pax & K. Hoff.             | tajuvinha          | fod         | Av     |          |
| <i>Sebastiania brasiliensis</i> Spreng.                  | leiteirinho        | fom         | Av     |          |
| <i>Sebastiania commersoniana</i> (Baill.) Smith. & Downs | branquilha         | fom         | A      |          |
| família Flacourtiaceae                                   |                    |             |        |          |
| <i>Azara uruguayensis</i> (Speg.) Sleumer                |                    | fom         | Ab     |          |

| <b>Táxons</b>                                    | <b>Nome popular</b> | <b>Habitat</b> | <b>Hábito</b> | <b>Status</b> |
|--|---------------------|----------------|---------------|---------------|
| <i>Casearia decandra</i> Jacq.                   | guaçatonga          | fod fom        | Av            |               |
| <i>Casearia inaequilatera</i> Camb.              | cambroé             | fod            | Av            |               |
| <i>Caseria silvestris</i> Sw.                    | chá-de-bugre        | fod            | Av            |               |
| <i>Xylosma salzmanii</i> (Clos.) Eichl.          | sucará              | fom            | Ab            |               |
| família Gentianaceae                             |                     |                |               |               |
| <i>Limnanthemum humboldtianum</i> (Kth.) Gris.   |                     | ct             | E             |               |
| <i>Nymphoides indica</i> (L.) O. Kuntze          | soldanela-d'água    | va             | E             |               |
| <i>Zygostigma australe</i> (Cham. & Schl.) Gris. |                     | cs             | E             |               |
| família Geraniaceae                              |                     |                |               |               |
| <i>Geranium arachnoideum</i> St. Hil.            |                     | cs             | E             | endêmica      |
| <i>Viviania montevidensis</i> (Spr.) Reiche      |                     | cs             | E             |               |
| <i>Viviania rubiflora</i> (Camb.) R. Kunth       |                     | cs             | E             | endêmica      |
| família Gesneriaceae                             |                     |                |               |               |
| <i>Corytholoma confertifolium</i> Hanst.         |                     | fom            | Ep            |               |
| <i>Corytholoma strictum</i> Decne.               |                     | ct             | Ab            |               |
| <i>Hypocyrtia radicans</i> Kl. & Hanst.          |                     | fom            | Ep            |               |
| <i>Sinningia allagophylla</i> (Mart.) Wiehler    | batata-de-flor      | cs             | E             |               |
| <i>Sinningia nivalis</i> Chaut.                  | rainha-do-abismo    | vrp            | E             |               |
| família Gunneraceae                              |                     |                |               |               |
| <i>Gunnera manicata</i> Linden                   | urtigão             | vrp            | E             |               |
| família Halorrhagaceae                           |                     |                |               |               |
| <i>Myriophyllum brasiliense</i> Camb.            | pinheirinho-d'água  | ct             | E             |               |
| família Hypericaceae                             |                     |                |               |               |
| <i>Hypericum brasiliense</i> Choisy              |                     | cs             | E             |               |



| <b>Táxons</b>                                   | <b>Nome popular</b> | <b>Habitat</b> | <b>Hábito</b> | <b>Status</b> |
|---|---------------------|----------------|---------------|---------------|
| <i>Hypericum campestre</i> Cham. & Schl.        |                     | cs             | E             |               |
| <i>Hypericum cordiforme</i> St. Hil.            |                     | cs             | E             | endêmica      |
| <i>Hypericum mutilum</i> L.                     |                     | ct             | E             |               |
| <i>Hypericum rufescens</i> Klotzsch             |                     | cs             | E             |               |
| família Icacinaceae                             |                     |                |               |               |
| <i>Citronella paniculata</i> (Mart.) Howard     |                     | fom            | Ab            |               |
| família Iridaceae                               |                     |                |               |               |
| <i>Calydorea campestris</i> (Seub.) Bak.        |                     | cs             | E             |               |
| <i>Sisyrinchium alatum</i> Hook.                |                     | crp vrp        | E             |               |
| <i>Sisyrinchium incurvatum</i> Gard.            |                     | crp vrp        | E             | endêmica      |
| <i>Sisyrinchium luzula</i> Klotzsch             |                     | ct             | E             |               |
| <i>Sisyrinchium macrocephalum</i> Grah.         |                     | ct             | E             |               |
| <i>Sisyrinchium minutiflorum</i> Klatt          |                     | cs             | E             |               |
| <i>Sisyrinchium nidulare</i> (Hand. M.) Johnst. |                     | cs             | E             | endêmica      |
| <i>Sisyrinchium scabrum</i> Cham. & Schl.       |                     | cs             | E             |               |
| família Juncaceae                               |                     |                |               |               |
| <i>Juncus capillaceus</i> L.                    | junco               | cs             | E             |               |
| <i>Juncus densiflorus</i> H.B.K.                | junco               | ct             | E             |               |
| <i>Juncus dichotomus</i> Elliot                 | junco               | cs             | E             |               |
| <i>Juncus effusus</i> L.                        | junco               | ct             | E             |               |
| <i>Juncus marginatus</i> Rostk.                 | junco               | fom            | E             |               |
| <i>Juncus microcephalus</i> H.B.K.              | junco               | ct             | E             |               |
| <i>Juncus scirpoides</i> Lam.                   | junco               | ct             | E             |               |
| <i>Juncus tenuis</i> Willd.                     | junco               | ct             | E             |               |

| <b>Táxons</b>                               | <b>Nome popular</b> | <b>Habitat</b> | <b>Hábito</b> | <b>Status</b> |
|---|---------------------|----------------|---------------|---------------|
| <i>Luzula ulei</i> Buch.                    |                     | fom            | E             | endêmica      |
| família Lamiaceae                           |                     |                |               |               |
| <i>Cunila galioides</i> Benth.              | poejo               | cs             | E             | endêmica      |
| <i>Cunila microcephala</i> Benth.           |                     | ct             | E             |               |
| <i>Cunila spicata</i> Benth.                |                     | ct             | E             |               |
| <i>Hyptis fasciculata</i> Benth.            |                     | cs vsc         | E             |               |
| <i>Ocimum selloi</i> Benth.                 |                     | fom            | E             |               |
| <i>Salvia procurrens</i> Benth.             |                     | ct             | E             |               |
| família Lauraceae                           |                     |                |               |               |
| <i>Aiouea saligna</i> Meissn.               | canela              | fod            | A             |               |
| <i>Cinnamomum glaziovii</i> (Mez) Kosterm.  | garuva              | fod fom        | A             |               |
| <i>Cryptocarya aschersoniana</i> Mez        | canela-fogo         | fod fom        | A             |               |
| <i>Endlicheria paniculata</i> (Spr.) Macbr. | canela-frade        | fod            | Av            |               |
| <i>Nectandra lanceolata</i> Nees            | canela-amarela      | fod fom vsc    | A             |               |
| <i>Nectandra leucothyrsus</i> Meissn.       | canela-branca       | fod vsc        | A             |               |
| <i>Nectandra megapotamica</i> (Spr.) Mez    | canela-merda        | fod fom vsc    | A             |               |
| <i>Ocotea catharinensis</i> Mez             | canela-preta        | fod            | A             | vulnerável    |
| <i>Ocotea kuhlmannii</i> Vattimo            | canela-burra        | fod            | A             |               |
| <i>Ocotea porosa</i> (Nees) Barroso         | imbuia              | fom            | A             | vulnerável    |
| <i>Ocotea pretiosa</i> (Nees) Mez           | canela-sassafrás    | fod            | A             | em perigo     |
| <i>Ocotea puberula</i> Nees                 | canela-guaicá       | fod fom vsc    | A             |               |
| <i>Ocotea pulchella</i> Mart.               | canela-do-brejo     | fod fom        | A             |               |
| <i>Ocotea teleiandra</i> (Meissn.) Mez      | canela-pimenta      | fod            | Av            |               |
| <i>Persea venosa</i> Nees & Mart.           | canela-sebo         | fod            | A             |               |
| família Leguminosae                         |                     |                |               |               |

| Táxons                                       | Nome popular      | Habitat  | Hábito  | Status   |
|--|-------------------|----------|---------|----------|
| subfamília Caesalpinoideae                   |                   |          |         |          |
| <i>Bauhinia forficata</i> Link.              | pata-de-vaca      | fod      | Av      |          |
| <i>Bauhinia langsdorffiana</i> Bong.         | escada-de-macaco  | fod      | L       |          |
| <i>Cassia pubescens</i> Jacq.                | fegegoso          | cs       | Ab      |          |
| <i>Schizolobium parahyba</i> (Vell.) Blake   | guapuruvu         | fod      | A       |          |
| subfamília Mimosoideae                       |                   |          |         |          |
| <i>Calliandra tweediei</i> Benth.            | topete-de-cardeal | fod      | Ab      |          |
| <i>Inga striata</i> Benth.                   | ingá-banana       | fod vsc  | A       |          |
| <i>Inga lentiscifolia</i> Benth.             | ingá              | fom fnb  | A       | endêmica |
| <i>Inga marginata</i> Willd.                 | ingá-feijão       | fod vsc  | A       |          |
| <i>Inga sessilis</i> (Vell.) Mart.           | ingá-macaco       | fod      | A       |          |
| <i>Mimosa balduini</i> Burk.                 |                   | fnb      | Av      | endêmica |
| <i>Mimosa daleoides</i> Benth.               |                   | cs       | Ab      |          |
| <i>Mimosa falcipinna</i> Benth.              |                   | crp vrp  | E       |          |
| <i>Mimosa involucrata</i> Benth.             |                   | crp vrp  | E       | endêmica |
| <i>Mimosa pseudoincana</i> Burk.             |                   | fom      | Ab      |          |
| <i>Mimosa ramosissima</i> Benth.             |                   | fom      | Ab      | endêmica |
| <i>Mimosa scabrella</i> Benth.               | bracatinga        | fom fnb  | A       |          |
| <i>Mimosa sordida</i> Benth.                 |                   | fom      | Ab      | endêmica |
| <i>Mimosa taimbensis</i> Burk.               |                   | fnb, vrp | arbusto | endêmica |
| <i>Piptadenia gonoacantha</i> (Mart.) Macbr. | pau-jacaré        | fod      | A       |          |
| subfamília Faboideae                         |                   |          |         |          |
| <i>Adesmia tristis</i> Vog.                  |                   | cs       | E       | endêmica |

| <b>Táxons</b>                                   | <b>Nome popular</b> | <b>Habitat</b> | <b>Hábito</b> | <b>Status</b> |
|---|---------------------|----------------|---------------|---------------|
| <i>Crotalaria tweediana</i> Benth.              | guiso-de-cascavel   | cs vsc         | E             |               |
| <i>Dalbergia brasiliensis</i> Vogel             | marmeleiro-do-mato  | fod            | A             |               |
| <i>Desmodium affine</i> Schlecht.               | pega-pega           | cs             | E             |               |
| <i>Desmodium triarticulatum</i> Malme           | pega-pega           | cs             | E             | endêmica      |
| <i>Desmodium uncinatum</i> (Jacq.) DC.          | pega-pega           | fom            | E             |               |
| <i>Erythrina falcata</i> Benth.                 | corticeira-da-serra | fod            | A             |               |
| <i>Lathyrus magellanicus</i> Lam.               |                     | ct             | L             |               |
| <i>Lonchocarpus guilleminianus</i> (Tul.) Malme | embira-de-sapo      | fod            | A             |               |
| <i>Phaseolus clitoroides</i> Mart.              |                     | cs             | L             |               |
| <i>Poirettia tetraphylla</i> (Poir.) Burk.      |                     | cs             | E             |               |
| <i>Rynchosia corylifolia</i> Mart.              |                     | cs             | L             |               |
| <i>Trifolium polymorphum</i> Poir.              | trevo               | ct             | E             |               |
| <i>Trifolium riograndense</i> Burk.             | trevo               | cs crp         | E             | endêmica      |
| <i>Vicia montevidensis</i> Vog.                 |                     | ct             | L             |               |
| família Lentibulariaceae                        |                     |                |               |               |
| <i>Utricularia cornuta</i> Mich.                | utriculária         | ct             | E             |               |
| <i>Utricularia globulariifolia</i> Mart.        | utriculária         | ct             | E             |               |
| família Liliaceae                               |                     |                |               |               |
| <i>Nothoscordum striatum</i> (Jacq.) Kunth      |                     | cs             | E             |               |
| família Linaceae                                |                     |                |               |               |
| <i>Linum brevifolium</i> St. Hil.               |                     | ct             | E             | endêmica      |
| <i>Linum carneum</i> St. Hil.                   |                     | cs             | E             |               |
| <i>Linum formosum</i> Urb.                      |                     | cs             | E             |               |

| Táxons  | Nome popular | Habitat | Hábito | Status   |
|---|--------------|---------|--------|----------|
| família Loganiaceae                               |              |         |        |          |
| <i>Buddleja ochroleuca</i> Krzl.                  |              | ct      | E      | endêmica |
| <i>Buddleja paludicola</i> Krzl.                  |              | ct      | E      |          |
| família Loranthaceae                              |              |         |        |          |
| <i>Phrygilanthus acutifolius</i> (R. & P.) Eichl. |              | fom     | Ep     |          |
| <i>Struthantus uruguensis</i> (H. & A .) G. Don.  |              | fom     | Ep     |          |
| família Lythraceae                                |              |         |        |          |
| <i>Cuphea calophylla</i> Cham. & Schl.            |              | fom     | E      |          |
| <i>Cuphea glutinosa</i> Cham. & Schl.             |              | cs      | E      |          |
| <i>Cuphea organifolia</i> Cham. & Schl.           |              | ct      | E      |          |
| <i>Cuphea obtusifolia</i> Koehne                  |              | ct      | E      | endêmica |
| <i>Heimia myrtifolia</i> Cham. & Schl.            |              | cs      | E      |          |
| família Magnoliaceae                              |              |         |        |          |
| <i>Talauma ovata</i> St. Hil.                     | baguaçu      | fod     | A      |          |
| família Malpighiaceae                             |              |         |        |          |
| <i>Heteropterys lechenaultiana</i> Juss.          |              | fom     | L      |          |
| <i>Heteropterys rufula</i> Juss.                  |              | fom     | L      |          |
| família Malvaceae                                 |              |         |        |          |
| <i>Monteiroa bullata</i> (Ekm.) Krap.             |              | ct      | E      | endêmica |
| <i>Pavonia communis</i> St. Hil.                  |              | fom     | Ab     |          |
| <i>Pavonia hastata</i> Cav.                       |              | cs      | Ab     |          |
| <i>Pavonia lanata</i> R. E. Fries                 |              | cs      | E      |          |
| <i>Sida macrodon</i> DC.                          | guanxuma     | cs      | E      |          |
| <i>Sida potentilloides</i> St. Hil.               | guanxuma     | cs      | E      |          |

| <b>Táxons</b>                                | <b>Nome popular</b> | <b>Habitat</b> | <b>Hábito</b> | <b>Status</b> |
|--|---------------------|----------------|---------------|---------------|
| <i>Sida rhombifolia</i> L.                   | guanxuma            | cs vsc         | E             |               |
| família Maranthaceae                         |                     |                |               |               |
| <i>Calathea zebrina</i> (Sims.) Lindl.       | caeté               | fod            | E             |               |
| família Mayacaceae                           |                     |                |               |               |
| <i>Mayaca sellowiana</i> Kunth               |                     | ct             | E             |               |
| família Melastomataceae                      |                     |                |               |               |
| <i>Leandra alterninervia</i> Cogn.           | pixirica            | fom            | Ab            |               |
| <i>Leandra australis</i> (Cham.) Cogn.       | pixirica            | fod fom vsc    | Ab            |               |
| <i>Leandra circumscissa</i> Cogn.            | pixirica            | fom            | Ab            | endêmica      |
| <i>Leandra erinaceae</i> Cogn.               | pixirica            | fom            | Ab            |               |
| <i>Leandra eriocalix</i> Cogn.               | pixirica            | fom            | Ab            |               |
| <i>Leandra laevigata</i> (O . Berg) Cogn.    | pixirica            | fom            | Ab            | endêmica      |
| <i>Leandra laxa</i> Cogn.                    | pixirica            | fom            | Ab            | endêmica      |
| <i>Leandra regnellii</i> (Tr.) Cogn.         | pixirica            | fod fom fnb    | Ab            |               |
| <i>Leandra variabilis</i> Raddi              | pixirica            | fom            | Ab            | endêmica      |
| <i>Leandra</i> spp.                          | pixirica            | fod            | Ab            |               |
| <i>Miconia brasiliensis</i> (Spreng.) Triana | pixirica            | fod            | Ab            |               |
| <i>Miconia cabuçu</i> Hoehne                 | pixiricão           | fod vsc        | Av            |               |
| <i>Miconia cinerascens</i> Miq.              | pixirica            | fom            | Ab            |               |
| <i>Miconia cubatensis</i> Hoehne             | pixirica            | fod            | Av            |               |
| <i>Miconia hyemalis</i> St. Hil. & Naud.     | pixirica            | fom            | Ab            |               |
| <i>Miconia rigidiuscula</i> Cogn.            | pixirica            | fod            | Av            |               |
| <i>Mouriri chamissoniana</i> Cogn.           | guamirim-ripa       | fod            | A             |               |
| <i>Rynchantera brachyrrhyncha</i> Cham.      | pixirica            | ct             | Ab            |               |

| <b>Táxons</b>   | <b>Nome popular</b> | <b>Habitat</b> | <b>Hábito</b> | <b>Status</b> |
|---|---------------------|----------------|---------------|---------------|
| <i>Tibouchina cerastiifolia</i> (Naud.) Cogn.                     | quaresmeira         | fom            | E             |               |
| <i>Tibouchina clinopodiifolia</i> (DC.) Cogn.                     | quaresmeira         | fom            | E             |               |
| <i>Tibouchina debilis</i> Cogn.                                   | quaresmeira         | cs vsc         | Ab            | endêmica      |
| <i>Tibouchina glazioviana</i> Cogn.                               | quaresmeira         | fnb            | Ab            | endêmica      |
| <i>Tibouchina gracilis</i> (Bonpl.) Cogn.                         | quaresmeira         | cs             | Ab            |               |
| <i>Tibouchina ramboi</i> Brade                                    | quaresmeira         | cs fnb         | Ab            | endêmica      |
| <i>Tibouchina sellowiana</i> (Cham.) Cogn.                        | quaresmeira         | fom vsc        | Ab            | endêmica      |
| <i>Tibouchina setoso-ciliata</i> Cogn.                            | quaresmeira         | fnb            | Ab            | endêmica      |
| família Meliaceae   |                     |                |               |               |
| <i>Cabralea canjerana</i> (Vell.) Mart.                           | cangerana           | fod            | A             |               |
| <i>Cedrela fissilis</i> Vell.                                     | cedro               | fod            | A             |               |
| <i>Guarea lessoniana</i> A . Juss.                                | catiguá-morcego     | fod            | Av            |               |
| <i>Trichilia clausenii</i> C. DC.                                 | catiguá             | fod            | A             |               |
| família Menispermaceae  |                     |                |               |               |
| <i>Abuta seloana</i> (Benth.) Eichl.                              | cipó-abuta          | fod            | L             |               |
| <i>Cissampelos pareira</i> L. var. <i>tamoides</i> (Willd.) Diels | cipó-abuta          | fnb            | L             |               |
| <i>Odontocarya tamoides</i> (P. DC.)                              | cipó-abuta          | fom            | L             |               |
| família Monimiaceae   |                     |                |               |               |
| <i>Hennecartia omphalandra</i> Poiss.                             | gema-de-ovo         | fod            | Av            |               |
| <i>Mollinedia elegans</i> Tul.                                    | pimenteira          | fom            | Ab            |               |
| <i>Mollinedia floribunda</i> Tul.                                 | pimenteira          | fod            | Ab            |               |
| <i>Mollinedia schottiana</i> (Spreng.) Perkins                    | pimenteira          | fod            | Ab            |               |
| família Moraceae  |                     |                |               |               |
| <i>Brosimum lactescens</i> (S. Moore) C. C. Berg.                 | leiteiro            | fod            | A             |               |

| <b>Táxons</b>   | <b>Nome popular</b>     | <b>Habitat</b> | <b>Hábito</b> | <b>Status</b> |
|---|-------------------------|----------------|---------------|---------------|
| <i>Ficus enormis</i> (Mart. ex Miq.) Miq.             | figueirão               | fod            | A             |               |
| <i>Ficus insipida</i> Willd.                          | figueira-branca         | fod            | A             |               |
| <i>Ficus organensis</i> (Miq.) Miq.                   | figueira-da-folha-miúda | fod            | A             |               |
| <i>Sorocea bonplandii</i> (Bail.) Burg. Lanj. & Boer. | cincho                  | fod            | Av            |               |
| família Musaceae                                      |                         |                |               |               |
| <i>Heliconia velloziana</i> L. Emygdio                | caeté                   | fod            | E             |               |
| família Myristicaceae                                 |                         |                |               |               |
| <i>Virola oleifera</i> L. Emygdio                     | bicuíba                 | fod            | A             |               |
| família Myrsinaceae                                   |                         |                |               |               |
| <i>Ardisia guianensis</i> (Aubl.) Mez                 | baga-de-pomba           | fod            | Av            |               |
| <i>Myrsine coriacea</i> (Sw.) R. Br.                  | capororoquinha          | fod fom        | Av            |               |
| <i>Myrsine umbellata</i> Mart.                        | capororocão             | fod            | A             |               |
| cf. <i>Rapanea acuminata</i> Mez                      | capororoca              | fod            | A             |               |
| cf. <i>Rapanea intermedia</i> Mez                     | capororoca              | fod            | A             |               |
| família Myrtaceae                                     |                         |                |               |               |
| <i>Acca sellowiana</i> Berg.                          | gioabeira-da-serra      | fom            | Av            |               |
| <i>Aulomyrcia fenzliana</i> Berg.                     |                         | fom            | Av            | endêmica      |
| <i>Blepharocalix saicifolius</i> H.B.K.               | murta                   | fod fom        | A             |               |
| <i>Calyptranthes concinna</i> DC                      | guamirim-de-facho       | fod fom        | A             |               |
| <i>Calyptranthes eugeniopsoides</i> Legr. & Kaus.     | guamirim-branco         | fod            | Av            |               |
| <i>Campomanesia aurea</i> Berg.                       | araçá-do-campo          | cs             | Ab            |               |
| <i>Campomanesia xanthocarpa</i> (Mart.) Berg.         | guabiroba               | fod fom        | Av            |               |
| <i>Eugenia beaurepaireana</i> (Kiaersk.) Legr.        | guamirim-ripa           | fod            | Av            |               |
| <i>Eugenia involucrata</i> DC.                        | cerejeira-do-mato       | fom            | A             |               |



| <b>Táxons</b>                                | <b>Nome popular</b>     | <b>Habitat</b> | <b>Hábito</b> | <b>Status</b> |
|--|-------------------------|----------------|---------------|---------------|
| <i>Eugenia rostrifolia</i> Legr.             | batinga-vermelha        | fod            | A             |               |
| <i>Gomidesia sellowiana</i> Berg.            | guamirim                | fom            | Av            |               |
| <i>Gomidesia spectabilis</i> (DC.) Berg.     | guamirim-vermelho       | fod            | Av            |               |
| <i>Gomidesia tijucensis</i> (Kiaersk.) Legr. | ingabaú                 | fod            | A             |               |
| <i>Marlierea silvatica</i> (DC.) Kiaersk.    | guamirim-chorão         | fod            | A             |               |
| <i>Myrceugenia apligena</i> (Berg.) Legr.    | cambuí                  | fom            | A             | endêmica      |
| <i>Myrceugenia euosma</i> (Berg.) Legr.      | cambuí                  | fom fnb        | A             |               |
| <i>Myrceugenia myrcioides</i> (Camb.) Berg.  | guamirim                | fod            | Av            |               |
| <i>Myrceugenia planiramea</i> (Berg.) Legr.  | cambuí                  | fom            | A             | endêmica      |
| <i>Myrcia multiflora</i> (Lam.) DC.          | cambuí                  | fod            | A             |               |
| <i>Myrcia obtecta</i> (Berg.) Kiaersk.       | guamirim                | fnb            | Av            |               |
| <i>Myrcia ramulosa</i> DC.                   | guamirim                | fom            | Ab            |               |
| <i>Myrcianthes gigantea</i> Legr.            | araçá-do-mato           | fod            | A             |               |
| <i>Myrciaria plinioides</i> Legr.            | guamirim-de-folha-miúda | fod            | Av            |               |
| <i>Myrciaria tenella</i> (DC.) Berg.         | cambuí                  | fom            | A             |               |
| <i>Myrrhinium atropurpureum</i> Schott.      | pau-ferro               | fod,fom,fnb    | A             |               |
| <i>Psidium cattleianum</i> Sab.              | araçá                   | fod            | Av            |               |
| <i>Siphoneugenia reitzii</i> Legr.           | cambuizinho-de-reitz    | fod fnb        | A             |               |
| família Nyctaginaceae                        |                         |                |               |               |
| <i>Guapira opposita</i> (Vell.) Reitz        | maria-mole              | fod            | A             |               |
| família Ochnaceae                            |                         |                |               |               |
| <i>Ouratea parviflora</i> (DC.) Baill.       | canela-de-veado         | fod            | Ab            |               |
| família Olacaceae                            |                         |                |               |               |
| <i>Heisteria silvianii</i> Schwacke          | casco-de-tatu           | fod            | Av            |               |

| <b>Táxons</b>                                       | <b>Nome popular</b> | <b>Habitat</b> | <b>Hábito</b> | <b>Status</b> |
|---|---------------------|----------------|---------------|---------------|
| família Oleaceae                                    |                     |                |               |               |
| <i>Linociera mandioccana</i> Echl.                  | carne-de-vaca       | fod            | Av            |               |
| família Onagraceae                                  |                     |                |               |               |
| <i>Fuchsia regia</i> (Vand.) Munz                   | brinco-de-princesa  | fom            | L             |               |
| <i>Ludwigia bullata</i> (Hassl.) Hara               | cruz-de-malta       | ct             | Ab            |               |
| <i>Ludwigia hookerii</i> (Mich.) Hara               | cruz-de-malta       | ct             | L             |               |
| <i>Ludwigia longifolia</i> (DC.) Hara               | cruz-de-malta       | ct             | Ab            |               |
| família Orchidaceae                                 |                     |                |               |               |
| <i>Amblostoma tridactylum</i> (Ldl.) Rchb.          | orquídea            | fod            | Ep            |               |
| <i>Brachystele subfiliformis</i> (Cogn.) Schltr.    | orquídea            | cs             | E             | endêmica      |
| <i>Bulbophyllum</i> sp.                             | orquídea            | fom            | Ep            |               |
| <i>Capanemia adelaidae</i> Brade                    | orquídea            | fom            | Ep            |               |
| <i>Capanemia thereziae</i> Rodr.                    | orquídea            | fom            | Ep            |               |
| <i>Cryptophoranthus cryptanthus</i> (Rodr.) Rodr.   | orquídea            | fom fnb        | Ep            |               |
| <i>Cryptophoranthus spicatus</i> Dutra              | orquídea            | fom            | Ep            |               |
| <i>Cyanaeorchis arundinae</i> (Rchab. F.) Rodr.     | orquídea            | ct             | E             |               |
| <i>Epidendrum caldense</i> Rodr.                    | orquídea            | fom            | Ep            |               |
| <i>Habenaria parviflora</i> Ldl.                    | orquídea            | ct             | E             |               |
| <i>Habenaria repens</i> Nutt.                       | orquídea            | ct             | E             |               |
| <i>Isabelia pulchella</i> (Karzl.) Sengh. Etteusch. | orquídea            | vrp            | Ep            |               |
| <i>Malaxis histionantha</i> Link. Kal. & Otto       | orquídea            | fom            | E             |               |
| <i>Maxillaria cogniauxiana</i> Hoehne               | orquídea            | fom            | Ep            |               |
| <i>Maxillaria juergensii</i> Schltr.                | orquídea            | fom            | Ep            |               |

| <b>Táxons</b>   | <b>Nome popular</b> | <b>Habitat</b> | <b>Hábito</b> | <b>Status</b> |
|---|---------------------|----------------|---------------|---------------|
| <i>Maxillaria porphyrostele</i> Rchb. F.              | orquídea            | fom            | Ep            |               |
| <i>Maxillaria vernicosa</i> Rodr.                     | orquídea            | fom            | Ep            |               |
| <i>Octomeria ochroleuca</i> Rodr.                     | orquídea            | fom            | Ep            |               |
| <i>Octomeria umbonulata</i> Schltr.                   | orquídea            | fom            | Ep            |               |
| <i>Octomeria</i> sp.                                  | orquídea            | fom fnb        | Ep            |               |
| <i>Oncidium edwalii</i> Cogn.                         | orquídea            | fom            | Ep            |               |
| <i>Pabistella mirabilis</i> (Schltr.) Brieg. & Sengh. | orquídea            | fom            | Ep            |               |
| <i>Pelexia lindmaniana</i> (Krzl.) Schltr.            | orquídea            | ct             | E             |               |
| <i>Phymatidium paranaense</i> Samp.                   | orquídea            | fom            | Ep            |               |
| <i>Pleurothallis dryadum</i> Schltr.                  | orquídea            | fom            | Ep            |               |
| <i>Pleurothallis grobyi</i> Ldl.                      | orquídea            | fom            | Ep            |               |
| <i>Pleurothallis hygrophila</i> Rodr.                 | orquídea            | fom            | Ep            |               |
| <i>Pleurothallis karlii</i> Pabst                     | orquídea            | fom            | Ep            |               |
| <i>Pleurothallis marginalis</i> Rchb. F.              | orquídea            | fom            | Ep            |               |
| <i>Pleurothallis laciniata</i> Rodr.                  | orquídea            | fom            | Ep            |               |
| <i>Rodrigueziella gomezoides</i> (Rodr.) Pabst        | orquídea            | fnb            | Ep            |               |
| <i>Sophronites coccinea</i> (Ldl.) Rchb. F.           | orquídea            | fom fnb        | Ep            |               |
| família Oxalidaceae                                   |                     |                |               |               |
| <i>Oxalis articulata</i> Sav.                         |                     | cs crp         | E             |               |
| <i>Oxalis caespitosa</i> St. Hil.                     |                     | cs             | E             |               |
| <i>Oxalis sarmentosa</i> Zucc.                        |                     | fom            | E             | endêmica      |
| família Passifloraceae                                |                     |                |               |               |
| <i>Passiflora actinia</i> Hook.                       | maracujá            | fod fom        | L             |               |

| <b>Táxons</b>                                     | <b>Nome popular</b> | <b>Habitat</b> | <b>Hábito</b> | <b>Status</b> |
|---|---------------------|----------------|---------------|---------------|
| <i>Passiflora coerulea</i> L.                     | maracujá-azul       | fod fom        | L             |               |
| <i>Passiflora misera</i> H.B.K.                   | maracujá            | fod fom        | L             |               |
| família Piperaceae                                |                     |                |               |               |
| <i>Peperomia catharinae</i> Miq.                  | erva-de-vidro       | fod fom        | Ep            |               |
| <i>Peperomia galioides</i> H.B.K.                 | erva-de-vidro       | fod fom        | Ep            |               |
| <i>Peperomia tenera</i> Miq.                      | erva-de-vidro       | fod fom        | Ep            |               |
| <i>Piper concinnum</i> (Miq.) C.DC.               | pariparoba          | fom            | Ab            |               |
| <i>Piper gaudichaudianum</i> Kunth                | pariparoba          | fod.fom        | Ab            |               |
| <i>Piper superbum</i> Miq.                        | pariparoba          | fod            | Ab            |               |
| <i>Piper xylosteoides</i> (Kunth) Steud.          | pariparoba          | fom            | Ab            |               |
| família Plantaginaceae                            |                     |                |               |               |
| <i>Plantago australis</i> Lam.                    | tansagem            | fod fom        | E             |               |
| <i>Plantago dielsiana</i> Pilger                  | tansagem            | ct             | E             | endêmica      |
| <i>Plantago macrostachys</i> Dcne.                | tansagem            | ct             | E             |               |
| <i>Plantago turficola</i> Rahn                    | tansagem            | ct             | E             | endêmica      |
| família Poaceae                                   |                     |                |               |               |
| <i>Agenium villosum</i> (Nees) Pilger             |                     | cs             | E             |               |
| <i>Agrostis montevidensis</i> Spreng. ex Nees     | capim-mimoso        | cs             | E             |               |
| <i>Agrostis ramboi</i> Parodi                     |                     | vrp            | E             | endêmica      |
| <i>Amphibromus quadridentulus</i> (Doell) Swallen |                     | cs             | E             |               |
| <i>Andropogon lateralis</i> Nees                  | capim-caninha       | cs crp ct      | E             |               |
| <i>Andropogon macrothrix</i> Trinius              |                     | cs             | E             |               |
| <i>Andropogon ternatus</i> (Spr.) Nees            |                     | cs             | E             |               |
| <i>Aulonemia ulei</i> (Hackel) McClure & Smith    |                     | ct vrp         | E             | endêmica      |

| <b>Táxons</b>   | <b>Nome popular</b> | <b>Habitat</b> | <b>Hábito</b> | <b>Status</b> |
|---|---------------------|----------------|---------------|---------------|
| <i>Axonopus affinis</i> Chase                               | grama-tapete        | cs vsc         | E             |               |
| <i>Axonopus barbigerus</i> (Kunth) Hitchcock                | grama-tapete        | cs vsc         | E             |               |
| <i>Axonopus compressus</i> (Swartz) Beauvois                | capim-cabaiú        | cs vsc         | E             |               |
| <i>Axonopus ramboi</i> C.A . Black                          |                     | cs vsc         | E             |               |
| <i>Axonopus siccus</i> (Nees) Kuhlmann                      |                     | cs vsc         | E             |               |
| <i>Briza brachychaete</i> Ekman                             |                     | ct             | E             |               |
| <i>Briza calotheca</i> (Trinius) Hackel                     | capim-treme-treme   | ct             | E             |               |
| <i>Briza lindmanii</i> Ekman                                |                     | cs             | E             |               |
| <i>Briza poaemorpha</i> (Presl) Henrard                     |                     | cs             | E             |               |
| <i>Briza rufa</i> (Presl) Steudel                           |                     | cs             | E             |               |
| <i>Briza subaristata</i> Lam.                               |                     | cs             | E             |               |
| <i>Briza uniolae</i> (Nees) Nees ex Steudel                 | capim-treme-treme   | cs             | E             |               |
| <i>Bromus auleticus</i> Trinius ex Nees                     |                     | cs             | E             |               |
| <i>Bromus brachyanthera</i> Doell                           |                     | ct             | E             | endêmica      |
| <i>Bromus unioloides</i> H.B.K.                             |                     | cs             | E             |               |
| <i>Calamagrostis alba</i> (Presl) Steudel                   |                     | cs             | E             |               |
| <i>Calamagrostis longiaristata</i> (Wedd.) Hackel ex Sodiro |                     | cs             | E             |               |
| <i>Calamagrostis viridiflavescens</i> (Poiret) Kunth        |                     | cs             | E             |               |
| <i>Chloris uliginosa</i> Hackel                             |                     | cs             | E             |               |
| <i>Chusquea leptophylla</i> Nees                            | carácriciúma        | fod fom        | Ab            |               |
| <i>Chusquea meyeriana</i> Ruprecht ex Doell                 | caracriciúma        | fod fom        | Ab            |               |
| <i>Chusquea mimosa</i> McClure & Smith                      | cará mimoso         | fom fnb vrp    | Ab            |               |
| <i>Cortaderia selloana</i> (Schultes) Aschs. & Graebner     | capim-dos-pampas    | cs vsc         | E             |               |
| <i>Danthonia secundiflora</i> Presl.                        |                     | cs             | E             |               |

| <b>Táxons</b>  | <b>Nome popular</b>  | <b>Habitat</b> | <b>Hábito</b> | <b>Status</b> |
|--|----------------------|----------------|---------------|---------------|
| <i>Enhydra sessilis</i> (Sw.) DC.                    | capim-barda-de-lagoa | ct va          | E             |               |
| <i>Eragrostis airoides</i> Nees                      |                      | cs             | E             |               |
| <i>Eragrostis neesii</i> Trinius                     |                      | cs             | E             |               |
| <i>Eragrostis polytricha</i> Nees                    |                      | cs             | E             |               |
| <i>Eriochrysis cayenensis</i> Beauvois               |                      | cs             | E             |               |
| <i>Hypoginium virgatum</i> (Desv. ex Hamilton) Dandy |                      | ct             | E             |               |
| <i>Ichnanthus parodii</i> Swallen                    |                      | fod fom        | E             |               |
| <i>Leersia hexandra</i> Swartz                       | grama-boideira       | ct va          | E             |               |
| <i>Luziola peruviana</i> Gmelin                      |                      | ct va          | E             |               |
| <i>Merostachys multiramea</i> Hackel                 | taquara-mansa        | fom            | Ab            |               |
| <i>Panicum demissum</i> Trinius                      |                      | cs             | E             |               |
| <i>Panicum helobium</i> Mez ex Henrard               |                      | fom            | E             |               |
| <i>Panicum ovuliferum</i> Trinius                    |                      | cs crp vsc     | E             |               |
| <i>Panicum stigmatosum</i> Trinius                   |                      | cs             | E             |               |
| <i>Paspalum dilatatum</i> Poiré                      |                      | cs             | E             |               |
| <i>Paspalum ellipticum</i> Doell                     |                      | cs             | E             |               |
| <i>Paspalum exaltatum</i> Presl                      |                      | cs             | E             |               |
| <i>Paspalum haumanii</i> Parodi                      |                      | cs             | E             |               |
| <i>Paspalum jurgensii</i> Hackel                     |                      | cs             | E             |               |
| <i>Paspalum maculosum</i> Trinius                    |                      | cs             | E             |               |
| <i>Paspalum mandiocanum</i> Trinius                  |                      | cs             | E             |               |
| <i>Paspalum notatum</i> Fluege                       | grama-forquilha      | cs             | E             |               |
| <i>Paspalum plicatulum</i> Michaux                   |                      | cs             | E             |               |
| <i>Paspalum polyphyllum</i> Nees ex Trinius          |                      | cs             | E             |               |

| <b>Táxons</b>                                       | <b>Nome popular</b>   | <b>Habitat</b> | <b>Hábito</b> | <b>Status</b> |
|---|-----------------------|----------------|---------------|---------------|
| <i>Paspalum pumilum</i> Nees                        |                       | cs             | E             |               |
| <i>Paspalum urvillei</i> Steudel                    |                       | cs             | E             |               |
| <i>Paspalum yaguaroense</i> Henrard                 |                       | cs             | E             |               |
| <i>Piptochaetium montevidensis</i> (Spreng.) Parodi | capim-cabelo-de-porco | cs ct          | E             |               |
| <i>Pseudechinolaena polystachya</i> (H.B.K.) Stapf  | pastinho-do-mato      | fom            | E             |               |
| <i>Schizachyrium imberbe</i> (Hackel) Camus         |                       | cs             | E             |               |
| <i>Schizachyrium spicatum</i> (Spreng.) Herter      |                       | cs             | E             |               |
| <i>Schizachyrium tenerum</i> Nees                   |                       | cs             | E             |               |
| <i>Setaria geniculata</i> (Lam.) Beauvois           |                       | cs vsc         | E             |               |
| <i>Setaria scabrifolia</i> (Nees) Kunth             |                       | cs vsc         | E             |               |
| <i>Sporobolus aeneus</i> (Trinius) Kunth            |                       | cs vsc         | E             |               |
| <i>Trachypogon polymorphus</i> Hackel               |                       | cs             | E             |               |
| família Podostemonaceae                             |                       |                |               |               |
| <i>Podostemon schenckii</i> Warming                 |                       | vlr            | E             |               |
| <i>Tristicha hypnoides</i> Tul.                     |                       | vrp            | E             |               |
| família Polygalaceae                                |                       |                |               |               |
| <i>Monnina tristaniana</i> St. Hil. & Moq.          |                       | ct             | E             |               |
| <i>Polygala brasiliensis</i> L.                     | falsa-ipecacuanha     | ct             | E             |               |
| <i>Polygala campestris</i> Gard.                    |                       | fom            | E             |               |
| <i>Polygala linoides</i> Poiret                     |                       | cs             | E             |               |
| <i>Polygala moquiniana</i> St. Hil.                 |                       | cs             | E             |               |
| <i>Polygala pulchella</i> St. Hil. & Moq.           |                       | cs             | E             |               |
| família Polygonaceae                                |                       |                |               |               |

| <b>Táxons</b>                                | <b>Nome popular</b>   | <b>Habitat</b> | <b>Hábito</b> | <b>Status</b> |
|--|-----------------------|----------------|---------------|---------------|
| <i>Polygonum meissnerianum</i> Cham. & Schl. | cataia                | ct             | Ab            |               |
| <i>Polygonum punctatum</i> Elliot            | erva-de-bicho         | ct             | Ab            |               |
| família Pontederidaceae                      |                       |                |               |               |
| <i>Heteranthera zosterifolia</i> Mart.       |                       | ct vlr         | E             |               |
| família Potamogetonaceae                     |                       |                |               |               |
| <i>Potamogeton polygonus</i> K. Schum.       |                       | ct vlr         | E             |               |
| família Primulaceae                          |                       |                |               |               |
| <i>Anagallis filiformis</i> Cham. & Schl.    |                       | ct             | E             |               |
| família Proteaceae                           |                       |                |               |               |
| <i>Euplassa nebularis</i> Rambo & Sleumer    |                       | fnb            | Av            | endêmica      |
| <i>Roupala asplenioides</i> Sleumer          | carvalho-brasileiro   | fom            | A             | endêmica      |
| <i>Roupala brasiliensis</i> Kl.              | carvalho-brasileiro   | fom            | A             |               |
| família Ranunculaceae                        |                       |                |               |               |
| <i>Clematis dioica</i> L.                    | cipó-barba-de-velho   | fom            | L             |               |
| <i>Ranunculus bonariensis</i> Poir.          | aipo-do-banhado       | ct             | E             |               |
| <i>Ranunculus flagelliformis</i> Smith       | aipo-do-banhado       | ct             | E             |               |
| família Rhamnaceae                           |                       |                |               |               |
| <i>Colletia exserta</i> Klotzsch             |                       | vrp            | Ab            | endêmica      |
| <i>Discaria americana</i> Gill. & Hook.      |                       | vrp            | Ab            |               |
| <i>Rhamnus sphaerosperma</i> Sw.             | canjica               | fom            | Ab            |               |
| família Rosaceae                             |                       |                |               |               |
| <i>Acaena eupatoria</i> Cham. & Schl.        | carrapicho-rasteiro   | fom cs vsc     | E             |               |
| <i>Alchemilla parodii</i> Johnst.            |                       | fom            | E             |               |
| <i>Duchesnea indica</i> (Andr.) Focke        | moranguinho-silvestre | fom            | E             |               |



| <b>Táxons</b>   | <b>Nome popular</b>  | <b>Habitat</b> | <b>Hábito</b> | <b>Status</b> |
|---|----------------------|----------------|---------------|---------------|
| <i>Prunus sellowii</i> Koehne                         | pessegueiro-bravo    | fom            | A             |               |
| <i>Quillaja brasiliensis</i> (St. Hil. & Tul.) Mart.  | sabão-de-soldado     | fom            | A             |               |
| <i>Rubus brasiliensis</i> Mart.                       | amoreira-do-mato     | fom            | L             |               |
| <i>Rubus erythroclados</i> Mart.                      | amoreira-branca      | fom            | L             |               |
| <i>Rubus sellowii</i> Cham. & Schl.                   | amoreira-do-mato     | fom            | L             |               |
| família Rubiaceae                                     |                      |                |               |               |
| <i>Bathysa meridionalis</i> Smith & Downs             | pau-de-macuco        | fod            | Av            |               |
| <i>Borreria capitata</i> (Ruiz & Pav.) DC.            | poaia                | cs             | E             |               |
| <i>Borreria laxa</i> Cham. & Schl.                    | poaia                | cs             | E             |               |
| <i>Borreria tenella</i> (H.B.K.) Cham. & Schl.        | poaia                | cs             | E             |               |
| <i>Borreria thalictroides</i> K. Schm.                | poaia                | ct             | E             | endêmica      |
| <i>Borreria valerianoides</i> Cham. & Schl.           | poaia                | cs             | E             |               |
| <i>Coccocypselum condalia</i> Pers.                   |                      | fod fom vsc    | E             |               |
| <i>Diodia alata</i> Nees & Mart.                      |                      | fod fom ct vsc | E             |               |
| <i>Diodia dasycephala</i> Cham. & Schl.               |                      | cs             | E             |               |
| <i>Emmeorrhiza umbellata</i> (Spr.) K. Schum.         |                      | fnb            | Ab            |               |
| <i>Faramea marginata</i> Cham.                        | pimenteira-selavagem | fod fom        | Av            |               |
| <i>Manettia racemosa</i> K. Schum.                    |                      | fom            | L             |               |
| <i>Mitracarpus brasiliensis</i> M.L. Porto & Waechter |                      | cs             | E             |               |
| <i>Psychotria leiocarpa</i> Cham. & Schl.             | grandiúva-d'anta     | fod            | Ab            |               |
| <i>Psychotria brachyceras</i> M. Arg.                 | grandiúva-d'anta     | fod            | Ab            |               |
| <i>Psychotria kleinii</i> Smith & Downs               | grandiúva-d'anta     | fod            | Ab            |               |
| <i>Psychotria suterella</i> M. Arg.                   | grandiúva-d'anta     | fod            | Ab            |               |
| <i>Relbunium equisetoides</i> (Cham. & Schl.) Ehrend. |                      | ct             | E             |               |

| <b>Táxons</b>   | <b>Nome popular</b>         | <b>Habitat</b> | <b>Hábito</b> | <b>Status</b> |
|---|-----------------------------|----------------|---------------|---------------|
| <i>Relbunium hirtum</i> (Lam.) K. Schum.                |                             | cs             | E             |               |
| <i>Relbunium humile</i> (Cham. & Schl.) K. Schum.       |                             | cs             | E             |               |
| <i>Relbunium hypocarpium</i> (L.) Hewsley               |                             | fom            | E             |               |
| <i>Relbunium vallantoides</i> (Cham. & Schl.) K. Schum. |                             | cs             | E             |               |
| <i>Relbunium vile</i> (Cham. & Schl.)                   |                             | fom            | L             |               |
| <i>Richardia humistrata</i> (Cham. & Schl.)             |                             | cs crp vrp     | E             |               |
| <i>Rudgea jasminoides</i> (Cham.) M. Arg.               | pimenteira-de-folhas-largas | fod vsc        | Ab            |               |
| <i>Rudgea parquioides</i> (Cham.) M. Arg.               | café-do-mato                | fom            | Ab            |               |
| família Rutaceae  |                             |                |               |               |
| <i>Esenbeckia grandiflora</i> Mart.                     | pau-de-cotia                | fod            | Av            |               |
| <i>Zanthoxylum rhoifolium</i> Lam.                      | mamica-de-cadela            | fod fom        | A             |               |
| família Sabiaceae                                       |                             |                |               |               |
| <i>Meliosma sellowii</i> Urb.                           | pau-fernandes               | fod            | Av            |               |
| <i>Zanthoxylum hyemalis</i> (St. Hil.) Engl.            | mamica-de-cadela            | fod            | A             |               |
| família Salicaceae                                      |                             |                |               |               |
| <i>Salix chilensis</i> Molina                           | salseiro                    | fod            | A             |               |
| família Sapindaceae                                     |                             |                |               |               |
| <i>Allophylus edulis</i> Raldk.                         | chal-chal                   | fod fom        | A             |               |
| <i>Allophylus guaraniticus</i> (St. Hil.) Raldk.        | vacunzeiro                  | fom            | A             |               |
| <i>Cupania vernalis</i> Camb.                           | camboatá-vermelho           | fod fom        | A             |               |
| <i>Dodonea viscosa</i> (L.) Jacq.                       | vassoura-vermelha           | vsc            | A             |               |
| <i>Matayba elaeagnoides</i> Raldk.                      | camboatá                    | fod fom        | A             |               |
| <i>Matayba guianensis</i> Aubl.                         | camboatá-branco             | fod            | A             |               |
| <i>Paulinia</i> sp.                                     | cipó-timbó                  | fod            | L             |               |

| <b>Táxons</b>                                       | <b>Nome popular</b> | <b>Habitat</b> | <b>Hábito</b> | <b>Status</b> |
|---|---------------------|----------------|---------------|---------------|
| <i>Serjania</i> sp.                                 | cipó-timbó          | fod            | L             |               |
| família Sapotaceae                                  |                     |                |               |               |
| <i>Chrysophyllum viride</i> Mart. & Eichl. ex Miq.  | aguaí               | fod            | A             |               |
| família Saxifragaceae                               |                     |                |               |               |
| <i>Escallonia chlorophylla</i> Cham. & Schl.        |                     | cs             | E             | endêmica      |
| <i>Escallonia montevidensis</i> (Cham. & Schl.) DC. | canudo-de-pito      | fom            | E             |               |
| <i>Escallonia petrophylla</i> Rambo & Sleumer       |                     | crp vrp        | E             | endêmica      |
| <i>Escallonia sellowiana</i> DC.                    |                     | fom            | E             |               |
| família Scrophulariaceae                            |                     |                |               |               |
| <i>Bacopa chamaedryoides</i> (H.B.K.) Wettst.       |                     | cs             | E             |               |
| <i>Bacopa monnieri</i> (L.) Penn.                   |                     | ct vrp         | E             |               |
| <i>Bacopa tenella</i> (Cham. & Schl.) Wettst.       |                     | cs             | E             |               |
| <i>Gerardia linarioides</i> Cham. & Schl.           |                     | cs ct          | E             |               |
| família Smilacaceae                                 |                     |                |               |               |
| <i>Smilax brasiliensis</i> Spreng.                  | salsaparilha        | fod fom        | L             |               |
| família Solanaceae                                  |                     |                |               |               |
| <i>Brunfelsia pauciflora</i> (Cham. & Schl.) Benth. | manacá              | fod fom        | Ab            |               |
| <i>Capsicum microcarpum</i> Cav.                    |                     | fom            | Ab            |               |
| <i>Cestrum corymbosum</i> Schlecht.                 | coerana             | fod fom vsc    |               |               |
| <i>Datura suaveolens</i> Humb. & Bonpl. ex Wild.    | trombeteira         | fod            | Ab            |               |
| <i>Nicotiana bonariensis</i> Lehm.                  |                     | cs             | Ab            |               |
| <i>Petunia paranensis</i> Dusén                     | petúnia             | crp vrp        | E             | endêmica      |
| <i>Petunia rupestris</i> Dusén                      | petúnia             | crp vrp        | E             | endêmica      |
| <i>Petunia violacea</i> Lindl.                      | petúnia             | cs vrp         | E             |               |

| <b>Táxons</b>                                  | <b>Nome popular</b> | <b>Habitat</b> | <b>Hábito</b> | <b>Status</b> |
|--|---------------------|----------------|---------------|---------------|
| <i>Solanum americanum</i> Mill.                |                     | vsc            | E             |               |
| <i>Solanum ellipticum</i> Vell.                |                     | fom            | Ab            |               |
| <i>Solanum inaequale</i> Vell.                 | canema              | fod fom vsc    | Ab            |               |
| <i>Solanum inodorum</i> Vell.                  | joá-cipó-branco     | fod fom        | Ap            |               |
| <i>Solanum jasminoides</i> Paxton              |                     | fom            | Ap            |               |
| <i>Solanum paranense</i> Dusén                 |                     | fom            | Ab            |               |
| <i>Solanum prunifolium</i> Willd.              |                     | fom            | Ap            | endêmica      |
| <i>Solanum variable</i> Mart.                  | jurubeba-velame     | fom            | Ab            |               |
| família Styracaceae                            |                     |                |               |               |
| <i>Styrax leprosus</i> Hook. & Arn.            | carne-de-vaca       | fom            | A             |               |
| família Symplocaceae                           |                     |                |               |               |
| <i>Symplocus celastrina</i> Mart.              | orelha-de-onça      | fod fom        | Ab            |               |
| <i>Symplocus uniflora</i> (Pohl) Benth.        | orelha-de-gato      | fom            | Ab            |               |
| família Theaceae                               |                     |                |               |               |
| <i>Laplacea fruticosa</i> (Schrad.) Kobuski    | santa-rita          |                |               |               |
| família Thymeliaceae                           |                     |                |               |               |
| <i>Daphnopsis fasciculata</i> (Meisn.) Newling | embira              | fod fom fnb    | Ab            |               |
| <i>Daphnopsis racemosa</i> Gris.               | embira              | fod fom        | Ab            |               |
| família Tiliaceae                              |                     |                |               |               |
| <i>Luehea divaricata</i> Mart.                 | açoita-cavalo       | fod            | A             |               |
| <i>Triumfetta abutiloides</i> St. Hil.         | carrapicho          | fod vsc        | Ap            |               |
| família Ulmaceae                               |                     |                |               |               |
| <i>Celtis sellowiana</i> Miq.                  | esporão-de-galo     | fod fom        | Ap            |               |
| <i>Trema micrantha</i> (L.) Blume              | grindiúva           | fod vsc        | Av            |               |

| Táxons  | Nome popular  | Habitat        | Hábito | Status   |
|---|---------------|----------------|--------|----------|
| família Urticaceae                                      |               |                |        |          |
| <i>Boehmeria cylindrica</i> Willd.                      | urtiga-mansa  | fod fom ct vsc | E      |          |
| <i>Phenax angustifolius</i> Wedd.                       |               | fod fom        | E      |          |
| família Valerianaceae                                   |               |                |        |          |
| <i>Valeriana scandens</i> L.                            |               | fod fom        | L      |          |
| <i>Valerianopsis chamaedryfolia</i> (C.&S.) C.A . Müll. |               | cs             | E      |          |
| <i>Valerianopsis eichleriana</i> C.A . Müll.            |               | cs             | E      | endêmica |
| <i>Valerianopsis salicarifolia</i> (Vahl.) C.A . Müll.  |               | cs             | E      |          |
| família Verbenaceae                                     |               |                |        |          |
| <i>Aegiphila sellowiana</i> Cham.                       | pau-de-gaiola | fod vsc        | Av     |          |
| <i>Citharexylum myrianthum</i> Cham.                    | tucaneira     | fod vsc        | A      |          |
| <i>Lantana camara</i> L.                                | camaradinha   | fod vsc        | Ab     |          |
| <i>Lantana montevidensis</i> (Spr.) Briq.               | camaradinha   | fom vsc        | Ab     |          |
| <i>Lippia ramboi</i> Mold.                              |               | fom            | Ab     | endêmica |
| <i>Timotocia chamaedryfolia</i> (Cham.) Mold.           |               | cs             | E      |          |
| <i>Verbena alata</i> Cham.                              |               | ct             | E      | endêmica |
| <i>Verbena carollata</i> Briq.                          |               | cs             | E      |          |
| <i>Verbena dissecta</i> Willd.                          |               | crp vrp        | E      |          |
| <i>Verbena filicaulis</i> Schauerer                     |               | cs             | E      |          |
| <i>Verbena hirta</i> Spreng.                            |               | cs             | E      |          |
| <i>Verbena isabellei</i> Briq.                          |               | ct             | E      |          |
| <i>Verbena litoralis</i> H.B.K.                         |               | cs             | E      |          |

| <b>Táxons</b>                                   | <b>Nome popular</b> | <b>Habitat</b> | <b>Hábito</b> | <b>Status</b> |
|---|---------------------|----------------|---------------|---------------|
| <i>Verbena lobata</i> Vell.                     |                     | cs             | E             |               |
| <i>Verbena megapotamica</i> Spreng.             |                     | cs             | E             |               |
| <i>Verbena phlogiflora</i> Cham.                |                     | cs             | E             |               |
| <i>Verbena rigida</i> Spreng.                   |                     | cs             | E             |               |
| <i>Verbena strigiosa</i> Cham.                  |                     | cs             | E             | endêmica      |
| <i>Verbenoxylum reitzii</i> (Moldenke) Troncoso |                     | fnb            | Av            | endêmica      |
| <i>Vitex megapotamica</i> (Spreng.) Mold.       | tarumã              | fod            | A             |               |
| família Violaceae                               |                     |                |               |               |
| <i>Anchietea salutaris</i> St. Hil.             |                     | fod vsc        | L             |               |
| <i>Hybanthus parviflorus</i> (Mutis) Baill.     |                     | cs             | Ab            |               |
| <i>Viola cerasifolia</i> St. Hil.               |                     | fom            | E             | endêmica      |
| <i>Viola subdimidiata</i> St. Hil.              |                     | ct             | E             | endêmica      |
| família Vitaceae                                |                     |                |               |               |
| <i>Cissus striata</i> Ruiz & Pav.               |                     | fod fom        | L             |               |
| família Vittariaceae                            |                     |                |               |               |
| <i>Vittaria lineata</i> (L.) Sm.                |                     | fom            | Ep            |               |
| família Winteraceae                             |                     |                |               |               |
| <i>Drimys angustifolia</i> Miers                | casca-d'anta        | fnb            | arvoreta      |               |
| <i>Drimys brasiliensis</i> Miers                | casca-d'anta        | fom fnb        | Av            |               |
| família Xyridaceae                              |                     |                |               |               |
| <i>Xyris capensis</i> Thunb.                    | botão-de-ouro       | ct             | E             |               |

| <b>Táxons</b>                   | <b>Nome popular</b> | <b>Habitat</b> | <b>Hábito</b> | <b>Status</b> |
|---------------------------------|---------------------|----------------|---------------|---------------|
| <i>Xyris jupicai</i> L.C. Rich. | botão-de-ouro       | ct             | E             |               |
| <i>Xyris macrocephala</i> Vahl  | botão-de-ouro       | ct             | E             |               |
| <i>Xyris regnellii</i> Nilsson  | botão-de-ouro       | ct             | E             |               |
| <i>Xyris rigida</i> Kunth       | botão-de-ouro       | ct             | E             | endêmica      |

**Legenda para Hábito:** **A** – árvore; **Av** - arvoreta; **Ab** – arbusto; **Ap** – arbusto apoiante; **E** – erva; **Ep** – epífita; **EI** – epilítica; **L** – liana;

**Legenda para as fitofisionomias:** **crp** – campo rupestre; **cs** – campo limpo; **ct** – campo turfoso; **vrp** – vegetação rupícola; **fod** - floresta ombrófila densa; **fom** - floresta ombrófila mista; **fnb** – floresta nebulosa. **vsc** – vegetação secundária.

**TABELA G2** - Lista Preliminar das Espécies de Fanerógamas Nativas Raras ou Endêmicas dos Parques Nacionais de Aparados da Serra e Serra Geral, (Perin, 2003).

| Táxons                                    | Nome popular         | Habitat | Hábito |
|---|----------------------|---------|--------|
| <b>divisão Angiospermae</b>               |                      |         |        |
| família Amaryllidaceae                    |                      |         |        |
| <i>Alstroemeria sellowiana</i> Seub.      |                      | cs ct   | Ab     |
| <i>Bomarea edulis</i> Herb.               | madressilva-rasteira | fom     | L      |
| família Apiaceae                          |                      |         |        |
| <i>Eryngium floribundum</i> Cham. & Schl. | caraguatá            | cs      | E      |
| <i>Eryngium glaziovii</i> Urb.            | caraguatá            | fnb     | E      |
| <i>Eryngium zosterifolium</i> Wolff.      | caraguatá            | ct      | E      |
| <i>Hydrocotyle langsdorfii</i> DC.        |                      | fom     | E      |
| <i>Hydrocotyle quinqueloba</i> R. & P.    |                      | fom     | E      |
| família Asclepiadaceae                    |                      |         |        |
| <i>Calostigma glabrum</i> Decne.          |                      | fnb     | L      |
| <i>Gonianthela acuminata</i> Malme        |                      | fnb     | L      |
| <i>Oxypetalum erectum</i> Mart. & Zucc.   |                      | cs      | E      |
| família Asteraceae                        |                      |         |        |
| <i>Baccharis discolor</i> Bak.            | vassoura-alecrim     | cs      | Ab     |
| <i>Baccharis erigeroides</i> Steud.       | vassoura             | cs      | Ab     |
| <i>Baccharis illinita</i> DC.             | vassoura             | cs      | Ab     |
| <i>Baccharis leucocephala</i> Dusén       |                      | cs      | Ab     |
| <i>Baccharis organensis</i> Bak.          |                      | fom     | Ab     |



| <b>Táxons</b>                                     | <b>Nome popular</b> | <b>Habitat</b> | <b>Hábito</b> |
|---|---------------------|----------------|---------------|
| <i>Baccharis palustris</i> Heer.                  |                     | ct             | Ab            |
| <i>Baccharis selloi</i> Bak.                      |                     | cs vsc         | Ab            |
| <i>Baccharis uncinella</i> DC.                    | vassoura            | cs vsc         | Ab            |
| <i>Baccharis villosa</i> Heer.                    | carqueja            | ct             | Ab            |
| <i>Erigeron maximus</i> Link. & Otto              |                     | ct vsc         | Ab            |
| <i>Eupatorium coriaceum</i> Scheele               |                     | cs             | Ab            |
| <i>Eupatorium dimorpholepis</i> Bak.              |                     | cs             | Ab            |
| <i>Eupatorium gaudichaudianum</i> DC.             |                     | fom            | Ab            |
| <i>Pamphalea araucariophila</i> Cabr.             |                     | fom            | E             |
| <i>Pamphalea ramboi</i> Cabr.                     |                     | cs             | Ab            |
| <i>Senecio conyzifolius</i> Bak.                  | margarida-melada    | cs             | Ab            |
| <i>Senecio ramboanus</i> Cabr.                    |                     | fom            | E             |
| <i>Trichocline cordifolia</i> Bak.                |                     | fom            | E             |
| <i>Trichocline linearifolia</i> Malme             |                     | cs             | E             |
| <i>Trichocline speciosa</i> Less.                 |                     | cs             | E             |
| família Boraginaceae                              |                     |                |               |
| <i>Thaumatocaryon sellowianum</i> (Cham.) Johnst. |                     | cs             | E             |
| família Campanulaceae                             |                     |                |               |
| <i>Pratia reniformis</i> (Cham.) G. Don.          |                     | cs             | E             |
| <i>Siphocampylus betulifolius</i> (Cham.) G. Don. |                     | fom            | E             |
| família Cornaceae                                 |                     |                |               |
| <i>Griselinia ruscifolia</i> (Clos) Taub.         |                     | fom            | Ep            |
| família Cunoniaceae                               |                     |                |               |
| <i>Weinmannia paulliniifolia</i> Pohl ex Seringe  | gramimunha          | fom fnb        | A             |

| <b>Táxons</b>                                   | <b>Nome popular</b> | <b>Habitat</b> | <b>Hábito</b> |
|---|---------------------|----------------|---------------|
| família Ericaceae                               |                     |                |               |
| <i>Gaylussacia angustifolia</i> Cham.           | camarinha           | ct fnb         | Ab            |
| <i>Gaylussacia pseudogaultheria</i> Cham.       | camarinha           | ct fnb         | Ab            |
| <i>Leucothoe nummularia</i> DC.                 | urze                | ct fnb         | Ab            |
| família Eriocaulaceae                           |                     |                |               |
| <i>Paepalanthus caldensis</i> Malme             | gravatá-manso       | ct             | E             |
| <i>Paepalanthus catharinae</i> Ruhl.            | gravatá-manso       | ct             | E             |
| família Euphorbiaceae                           |                     |                |               |
| <i>Croton myrianthus</i> M. Arg.                |                     | cs             | Ab            |
| <i>Euphorbia peperomioides</i> Boiss.           |                     | cs             | E             |
| <i>Phyllanthus ramillosus</i> M. Arg.           |                     | cs             | Ab            |
| família Faboidae                                |                     |                |               |
| <i>Desmodium triarticulatum</i> Malme           | pega-pega           | cs             | E             |
| <i>Trifolium riograndense</i> Burk.             | trevo               | cs crp         | E             |
| família Geraniaceae                             |                     |                |               |
| <i>Geranium arachnoideum</i> St. Hil.           |                     | cs             | E             |
| família Gunneraceae                             |                     |                |               |
| <i>Gunnera manicata</i> Linden                  | urtigão             | vrp            | E             |
| família Iridaceae                               |                     |                |               |
| <i>Sisyrinchium incurvatum</i> Gard.            |                     | crp vrp        | E             |
| <i>Sisyrinchium nidulare</i> (Hand. M.) Johnst. |                     | cs             | E             |
| família Juncaceae                               |                     |                |               |
| <i>Luzula ulei</i> Buch.                        |                     | fom            | E             |
| família Lamiaceae                               |                     |                |               |
| <i>Cunila galioides</i> Benth.                  | poejo               | cs             | E             |

| Táxons                                     | Nome popular | Habitat | Hábito |
|--|--------------|---------|--------|
| família Leguminosae                        |              |         |        |
| <i>Inga lentiscifolia</i> Benth.           | ingá         | fom fnb | A      |
| <i>Adesmia tristis</i> Vog.                |              | cs      | E      |
| família Linaceae                           |              |         |        |
| <i>Linum brevifolium</i> St. Hil.          |              | ct      | E      |
| <i>Linum formosum</i> Urb.                 |              | cs      | E      |
| família Loganiaceae                        |              |         |        |
| <i>Buddleja ochroleuca</i> Krzl.           |              | ct      | E      |
| família Lythraceae                         |              |         |        |
| <i>Cuphea obtusifolia</i> Koehne           |              | ct      | E      |
| família Malvaceae                          |              |         |        |
| <i>Monteiroa bullata</i> (Ekm.) Krap.      |              | ct      | E      |
| família Melastomataceae                    |              |         |        |
| <i>Leandra circumscissa</i> Cogn.          | pixirica     | fom     | Ab     |
| <i>Leandra laevigata</i> (O . Berg) Cogn.  | pixirica     | fom     | Ab     |
| <i>Leandra laxa</i> Cogn.                  | pixirica     | fom     | Ab     |
| <i>Leandra variabilis</i> Raddi            | pixirica     | fom     | Ab     |
| <i>Miconia cinerascens</i> Miq.            | pixirica     | fom     | Ab     |
| <i>Tibouchina debilis</i> Cogn.            | quaresmeira  | cs vsc  | Ab     |
| <i>Tibouchina glazioviana</i> Cogn.        | quaresmeira  | fnb     | Ab     |
| <i>Tibouchina ramboi</i> Brade             | quaresmeira  | cs fnb  | Ab     |
| <i>Tibouchina sellowiana</i> (Cham.) Cogn. | quaresmeira  | fom vsc | Ab     |
| <i>Tibouchina setoso-ciliata</i> Cogn.     | quaresmeira  | fnb     | Ab     |
| família Mimosoidae                         |              |         |        |
| <i>Mimosa balduini</i> Burk.               |              | fnb     | Av     |

| <b>Táxons</b>                                    | <b>Nome popular</b>  | <b>Habitat</b> | <b>Hábito</b> |
|--|----------------------|----------------|---------------|
| <i>Mimosa involucrata</i> Benth.                 |                      | crp vrp        | E             |
| <i>Mimosa ramosissima</i> Benth.                 |                      | fom            | Ab            |
| <i>Mimosa sordida</i> Benth.                     |                      | fom            | Ab            |
| família Myrtaceae                                |                      |                |               |
| <i>Aulomyrcia fenzliana</i> Berg.                |                      | fom            | Av            |
| <i>Myrceugenia apligena</i> (Berg.) Legr.        | cambuí               | fom            | A             |
| <i>Myrceugenia planiramea</i> (Berg.) Legr.      | cambuí               | fom            | A             |
| <i>Siphoneugenia reitzii</i> Legr.               | cambuizinho-de-reitz | fod fnb        | A             |
| família Onagraceae                               |                      |                |               |
| <i>Fuchsia regia</i> (Vand.) Munz                | brinco-de-princesa   | fom            | L             |
| família Orchidaceae                              |                      |                |               |
| <i>Brachystele subfiliformis</i> (Cogn.) Schltr. | orquídea             | cs             | E             |
| família Oxalidaceae                              |                      |                |               |
| <i>Oxalis sarmentosa</i> Zucc.                   |                      | fom            | E             |
| família Poaceae                                  |                      |                |               |
| <i>Agrostis ramboi</i> Parodi                    |                      | vrp            | E             |
| <i>Aulonemia ulei</i> (Hackel) McClure & Smith   |                      | ct             | E             |
| <i>Bromus brachyanthera</i> Doell                |                      | ct             | E             |
| família Polygalaceae                             |                      |                |               |
| <i>Polygala campestris</i> Gard.                 |                      | fom            | E             |
| família Proteaceae                               |                      |                |               |
| <i>Euplassa nebularis</i> Rambo & Sleumer        |                      | fnb            | Av            |
| <i>Roupala asplenioides</i> Sleumer              | carvalho-brasileiro  | fom            | A             |
| família Rhamnaceae                               |                      |                |               |
| <i>Colletia exserta</i> Klotzsch                 |                      | vrp            | Ab            |

| Táxons  | Nome popular    | Habitat | Hábito   |
|---|-----------------|---------|----------|
| família Rubiaceae                               |                 |         |          |
| <i>Borreria thalictroides</i> K. Schm.          | poaia           | ct      | E        |
| família Saxifragaceae                           |                 |         |          |
| <i>Escallonia petrophila</i> Rambo & Sleumer    |                 | vrp     | Ab       |
| <i>Escallonia chlorophylla</i> Cham. & Schl.    |                 | cs      | E        |
| família Solanaceae                              |                 |         |          |
| <i>Petunia paranensis</i> Dusén                 | petúnia         | crp vrp | E        |
| <i>Petunia rupestris</i> Dusén                  | petúnia         | crp vrp | E        |
| <i>Solanum paranense</i> Dusén                  |                 | fom     | Ab       |
| <i>Solanum prunifolium</i> Willd.               |                 | fom     | Ab / apo |
| <i>Solanum variabile</i> Mart.                  | jurubeba-velame | fom     | Ab       |
| família Valerianaceae                           |                 |         |          |
| <i>Valerianopsis eichleriana</i> C.A. Müll.     |                 | cs      | E        |
| família Verbenaceae                             |                 |         |          |
| <i>Lippia ramboi</i> Mold.                      |                 | fom     | Ab       |
| <i>Verbena alata</i> Cham.                      |                 | ct      | E        |
| <i>Verbena strigosa</i> Cham.                   |                 | cs      | E        |
| <i>Verbenoxylum reitzii</i> (Moldenke) Troncoso |                 | fnb     | Av       |
| família Violaceae                               |                 |         |          |
| <i>Viola cerasifolia</i> St. Hil.               |                 | fom     | E        |
| família Xyridaceae                              |                 |         |          |
| <i>Xyris rigida</i> Kunth                       | botão-de-ouro   | ct      | E        |

**Legenda para Hábito:** A – árvore; Av - arvoreta; Ab – arbusto; E – erva; Ep – epífita; El – epilítica; L – liana;

**Legenda para as fitofisionomias:** crp – campo rupestre; cs – campo limpo; ct – banhado turfoso; vrp – vegetação rupícola; fod - floresta ombrófila densa; fom - floresta ombrófila mista; fnb – floresta nebulosa. vsc – vegetação secundária.

**ANEXO 09: LISTAGEM DE ESPÉCIES VEGETAIS EXÓTICAS**

---

**TABELA G3** - Lista Preliminar das Principais Espécies Exóticas Ocorrentes nos Parques Nacionais de Aparados da Serra e Serra Geral e entorno (Perin, 2003)

| <b>Táxons</b>                                   | <b>Nome Popular</b>     | <b>Presença nas Uc's e Entorno</b> |
|---|-------------------------|------------------------------------|
| <b>divisão Gymnospermae</b>                     |                         |                                    |
| família Pinaceae                                |                         |                                    |
| <i>Pinus elliotis</i> Engelm.                   | pinheiro                | C, I                               |
| <i>Pinus taeda</i> L.                           | pinheiro                | C, I                               |
| <b>divisão Angiospermae</b>                     |                         |                                    |
| família Araliaceae                              |                         |                                    |
| <i>Tetrapanax</i> sp.                           | árvore-de-papel         | I                                  |
| família Arecaceae                               |                         |                                    |
| <i>Roystonea oleraceae</i> O . F. Kook          | palmeira real           | C                                  |
| <i>Roystonea regia</i> (H.B.K.) O . F. Kook     | palmeira imperial       | C                                  |
| família Balsaminaceae                           |                         |                                    |
| <i>Impatiens balsamina</i>                      | maria-sem-vergonha      | I                                  |
| família Euphorbiaceae                           |                         |                                    |
| <i>Aleurites moluccana</i> (L.) Willd.          | nogueira da Índia       | C                                  |
| <i>Manihot esculenta</i> Crantz                 | mandioca                | C                                  |
| <i>Ricinus communis</i> L.                      | mamona                  | I                                  |
| família Leguminosae                             |                         |                                    |
| <i>Phaseolus vulgaris</i> L.                    | feijão-de-vara          | C                                  |
| <i>Trifolium repens</i> L.                      | trevo                   | C, I                               |
| <i>Ulex europaeus</i> L.                        | tojo                    | I                                  |
| família Meliaceae                               |                         |                                    |
| <i>Melia azedarach</i> L.                       | cinamomo                | C                                  |
| família Musaceae                                |                         |                                    |
| <i>Musa paradisiaca</i> L.                      | banana                  | C                                  |
| família Myrtaceae                               |                         |                                    |
| <i>Eucalyptus saligna</i> Sm.                   | eucalipto               | C                                  |
| <i>Eucalyptus citriodora</i> Hk.                | eucalipto               | C                                  |
| família Poaceae                                 |                         |                                    |
| <i>Avena sativa</i> L.                          | aveia                   | C                                  |
| <i>Lolium perenne</i> L.                        | azevém                  | C                                  |
| <i>Oryza sativa</i> L.                          | arroz                   | C                                  |
| <i>Saccharum officinale</i> L.                  | cana-de-açúcar          | C                                  |
| <i>Zea mays</i> L.                              | milho                   | C                                  |
| família Proteaceae                              |                         |                                    |
| <i>Grevilea robusta</i> A. Cunn.                | grevilea                | C                                  |
| família Rhamnaceae                              |                         |                                    |
| <i>Hovenia dulcis</i> Thunb.                    | uva-do-japão            | C, I                               |
| família Rosaceae                                |                         |                                    |
| <i>Eryobotrya japonica</i> Lindl.               | ameixa-do-japão         | C, I                               |
| família Rutaceae                                |                         |                                    |
| <i>Citrus aurantium</i> L.                      | laranjeira comum        | C                                  |
| <i>Citrus aurantium</i> L. var. <i>bergamia</i> | bergamoteira, tangerina | C                                  |
| <i>Citrus medica</i> L.                         | limoeiro                | C                                  |
| família Solanaceae                              |                         |                                    |
| <i>Nicotiana tabacum</i> L.                     | fumo, tabaco            | C                                  |
| família Zingiberaceae                           |                         |                                    |
| <i>Hedychium coronarium</i> Koenig              | lírio-do-brejo          | I                                  |

Legenda; C = cultivada; I = invasora

**ANEXO 10: TABELAS RELATIVAS A ANUROFAUNA OCORRENTE NOS PARQUES  
NACIONAIS DE APARADOS DA SERRA E DA SERRA GERAL E ENTORNO (SEGALLA,  
2003)**

---



**TABELA H1** – Anfíbios com Ocorrência Constatada nos Parques Nacionais de Aparados da Serra, Serra Geral e área de Entorno, por Ponto de Amostragem, Durante os Trabalhos de Avaliação Ecológica Rápida (AER), Realizados em Agosto e Novembro de 2002, além de Espécies Citadas em Bibliografia e Coleções de Museus. As siglas OP e A indicam pontos onde ocorreram observações oportunísticas.

| <b>Táxons</b>                              | <b>Nome Vernacular</b> | <b>Sítio/Ponto</b>  | <b>Registro</b> |
|--|------------------------|---|-----------------|
| <b>família Microhylidae</b>                |                        |   |                 |
| <i>Elachistocleis ovalis</i>               | sapo-guardinha         | OPa24, OPa26, 69, 70  | A B V C F       |
| <i>Elachistocleis erythrogaster</i>        | sapo-guarda            |   | B               |
| <b>família Bufonidae</b>                   |                        |   |                 |
| <i>Bufo crucifer</i>                       | sapo-cruz              | OPa01, 18   | A C F B         |
| <i>Bufo ictericus</i>                      | cururu                 | 04, 23, 52A, OPa05, 72  | A F C B         |
| <i>Bufo dorbignyi</i>                      | sapo-de-jardim         |   | B               |
| <i>Bufo arenarum</i>                       | sapo-da-praia          |   | B               |
| <i>Melanophryniscus tumifrons</i>          | sapinho-cabecudo       |   | B               |
| <i>Melanophryniscus cambaraensis</i>       | sapinho-verde          |   | B               |
| <i>Dendrophryniscus aff. berthaltutzae</i> | sapinho-da-mata        |   | B               |
| <b>família Hylidae</b>                     |                        |   |                 |
| <i>Hyla faber</i>                          | sapo-ferreiro          | 73, OPa20, A10, 52B, 52   | A B             |
| <i>Hyla hylax</i>                          | perereca-cabra         | OPa02, 18   | C F A           |
| <i>Hyla guentheri</i>                      | perereca               | OPa03   | A C F V         |
| <i>Hyla pulchella</i>                      | perereca-do-banhado    | 59, 49, 40b, OPa36  | A B C F V       |
| <i>Hyla marginata</i>                      | perereca-verde         | 23  | A C F B V       |
| <i>Hyla semiguttata</i>                    | perereca-malhada       | OPa22, OPa25, OPa28   | A B C F V       |
| <i>Hyla bischoffi</i>                      | perereca               | OPa01, OPa05, 18, 23, 45A, 45b  | A C F B V       |
| <i>Hyla leptolineata</i>                   | perereca-listrada      | OPa17, OPa22, OPa23, OPa24, 59, 59a, OPa27, OPa28, 45B, 50, 33, 45A                             | A B C F V       |
| <i>Hyla microps</i>                        | perereca               | 07a, 45A  | A B C F V       |
| <i>Hyla minuta</i>                         | perereca               | 09, 06, OPa06, 06, OPa08, OPa16, OPa17, 71, 45, 52B, OPa24, OPa26, 59, 59a, 31b, 69, OPa31, 40b | A B C F V       |
| <i>Hyla sanborni</i>                       | perereca-pequena       | 71, 52B, 52A, 52, OPa24, OPa26, 59, 59a, 69, 70, OPa32, OPa07                                   | A B C V         |
| <i>Hyla uruguayana</i>                     | tic-tac                | OPa09, 40b  | A B C F V       |

| <b>Táxons</b>                      | <b>Nome Vernacular</b> | <b>Sítio/Ponto</b>  | <b>Registro</b> |
|------------------------------------|------------------------|---|-----------------|
| <i>Scinax squalirostris</i>        | perereca-nariguda      | OPa09, OPa16, 52, OPa24, 59, 59a, 40b   | A B C F V       |
| <i>Scinax fuscovarius</i>          | perereca-de-banheiro   | 73, OPa24, 69   | A B             |
| <i>Scinax eringiophilus</i>        | raspa-de-cuia          | OPa16, 45, 45a, 52b, 52a, 52, OPa26, 59, 59a, 45b, 40b                          | A B C F V       |
| <i>Scinax perereca</i>             | perereca               | 18, 31b, 69   | A B C F V       |
| <i>Scinax catharinae</i>           | perereca-catarina      | OPa05   | B A             |
| <i>Scinax aff. cuspidatus</i>      | perereca-branca        | 70  | A B C F V       |
| <i>Scinax berthae</i>              | risadinha              |   | B               |
| <i>Phrynohyas imitatrix</i>        | perereca-leiteira      |   | B               |
| <i>Aplastodiscus perviridis</i>    | perereca-verde         | OPa22, OPa25, OPa28, 45B, 31b, 55   | A B C F V       |
| <i>Pseudis minutus</i>             | rã-boiadora-pequena    | 59  | B V C F V       |
| <i>Pseudis cardosoi</i>            | rã-boiadora            | 52b, OPa21, OPa24, 59, 59a, 48, 49, OPa35, 40b                                  | A B C F V       |
| <b>família Leptodactylidae</b>     |                        |   |                 |
| <i>Adenomera aff. marmorata</i>    | ranzinha               | 09, 07a   | A B             |
| <i>Cycloramphus valae</i>          | rã-das-pedras          |   | B               |
| <i>Proceratophrys bigibbosa</i>    | rã-de-chifre           |   | B               |
| <i>Proceratophrys brauni</i>       | intanha-pequena        | 06, OPa10, 18, 18, OPa11  | A B             |
| <i>Odontophrynus americanus</i>    | rã-da-terra            |   | B               |
| <i>Eleutherodactylus guentheri</i> | rã-das-matas           | 01, 58  | C B F V         |
| <i>Hylodes meridionalis</i>        | rã-das-córregos        | 04a, 10   | V B A           |
| <i>Thoropa saxatilis</i>           | rã-dos-lajeados        |   | B M             |
| <i>Leptodactylus ocellatus</i>     | rã-criola              | 03, OPa07, OPa17, 72, 52A, 52, OPa26, 59, 69, 48, 70, 40b                       | A B C V F       |
| <i>Leptodactylus gracilis</i>      | rã-listrada            | 04, OPa12, 69, 70, 71, 73   | A B             |
| <i>Leptodactylus mystacinus</i>    | rã-de-bigode           |   | B               |
| <i>Leptodactylus latinasus</i>     | rã                     |   | B               |
| <i>Leptodactylus plaumanni</i>     | ranzinha-listrada      | OPa18, OPa19, OPa20, OPa32, OPa33   | A B C F V       |
| <i>Physalaemus biligonigerus</i>   | rã-balão               | 69  | V C F           |
| <i>Physalaemus cuvieri</i>         | rã-cachorro            | OPa18, OPa19, 73, 71, 45, 52B, OPa24, OPa26, 59, 59a, 69, 70, OPa30, OPa31, 40b | A B C F V       |
| <i>Physalaemus henselii</i>        | ranzinha               |   | B               |

| <b>Táxons</b>                    | <b>Nome Vernacular</b> | <b>Sítio/Ponto</b>                                       | <b>Registro</b> |
|----------------------------------|------------------------|--|-----------------|
| <i>Physalaemus gracilis</i>      | rã-chorona             | OPa18, 45, 45A, 52B, 52A, 52, OPa26, 59, 69, 40b, OPa36, | A B C F V       |
| <i>Physalaemus lisei</i>         | rã-mosquito            | 18, 23, 45B  | A C F B V       |
| <i>Physalaemus nanus</i>         | rã-chorona-pequena     | 18   | A B             |
| <i>Pleurodema bibroni</i>        | rã                     |  | B               |
| <i>Pseudopaludicola falcipes</i> | ranzinha-da-várzea     | 69, OPa29, 70  | A C F V B       |

**Legenda para forma de registro:** A – Auditivo, B - Bibliografia, C – Coleta, F – Fotográfico, M - Museu, V – Visual,

**TABELA H2** – Espécies Registradas como Ocorrentes nos Parques Nacionais de Aparados da Serra e Serra Geral e seu Entorno seus habitats preferenciais e status de conservação. (Segalla, 2003)

| Táxons   | Habitat  | Status |
|--|--|--------|
| família Microhylidae   |  |        |
| <i>Elachistocleis ovalis</i> (Boettger, 1885)                | fod, fom,ct, ur, lear, leaa, leae, lenbt, lenat, lenap.  |        |
| <i>Elachistocleis erythrogaster</i> Kwet & Di Bernardo, 1999 | fom,ct, lenat  | vul    |
| família Bufonidae  |  |        |
| <i>Bufo crucifer</i> Wied-Neuwied, 1821                      | fod, fomv, ur, lma, lmna, lmnf, lpnf, lpb, lpna, leae, lenft, lenfp, lenbt, lenbp, lenat, lenap. |        |
| <i>Bufo ictericus</i> Spix, 1824                             | fod, fomv, ur, lma, lmna, lmnf, lear, leaa, leae, lenbt, lenbp, lenat, lenap.                    |        |
| <i>Bufo dorbignyi</i> Duméril & Bibron, 1841                 | fodt, le   |        |
| <i>Bufo arenarum</i> Hensel, 1987                            | fodt, le   |        |
| <i>Melanophryniscus tumifrons</i> (Boulenger, 1905)          | fom, lenb, lena.   |        |
| <i>Melanophryniscus cambaraensis</i> Braun & Braun, 1979     | fom, ct, lenat   | vul    |
| <i>Dendrophryniscus aff. berthaltzae</i> Izecksohn, 1994     | fod, le  |        |
| família Hylidae  |  |        |
| <i>Hyla faber</i> Wied-Neuwied, 1821                         | fod, fom, lear, leae, lenft, lenfp, lenbt, lenbp, lenat, lenap.                                  |        |
| <i>Hyla hylax</i> Heyer, 1985                                | fods, fodm, lpnf.  |        |
| <i>Hyla guentheri</i> Boulenger, 1886                        | fodt, lear, leaa, lena.  |        |
| <i>Hyla pulchella</i> Duméril & Bibron, 1841                 | fod, lear, lenfp, lenap.   |        |
| <i>Hyla marginata</i> Boulenger, 1886                        | fods, lpnf.  |        |
| <i>Hyla semiguttata</i> Lutz, 1925                           | fom, lpb, lpna.  |        |
| <i>Hyla bischoffi</i> Boulenger, 1887                        | fod, fom, lear, lenfp, lenbp.  |        |
| <i>Hyla leptolineata</i> Braun & Braun, 1977                 | lpna, lear, lenat, lenap.  |        |
| <i>Hyla microps</i> Peters, 1872                             | fom, fods, lenf, lenb.   |        |
| <i>Hyla minuta</i> Peters, 1872                              | fod, fom, ur, lear, leaa, leae, lenat, lenap.  |        |
| <i>Hyla sanborni</i> Schmidt, 1944                           | fodt, fom, lear, leaa, lenat, lenap.   |        |
| <i>Hyla uruguayana</i> Schmidt, 1944                         | ct, fom, lar, lenat, lenap.  |        |
| <i>Scinax squalirostris</i> (Lutz, 1925)                     | fom, ct, lear, leae, lenat, lenap.   |        |
| <i>Scinax fuscovarius</i> (Lutz, 1925)                       | fod, fom, ur, lear, leaa, leae, lenb, lena, mhr.   |        |

| Táxons   | Habitat  | Status |
|--|--|--------|
| <i>Scinax eringiophilus</i> (Gallardo, 1961)                   | fom, ct, lar, leae, lena.  |        |
| <i>Scinax perereca</i> Pombal, Haddad & Kasahara, 1995         | fod, fom, leae, lenft, lenfp, lenbt.                             |        |
| <i>Scinax catharinae</i> (Boulenger, 1888)                     | fod, lenft, lenfp, lenbt, lenbp                                  |        |
| <i>Scinax aff. cuspidatus</i> (Lutz, 1925)                     | fodt, lê   |        |
| <i>Scinax berthae</i> (Barrio, 1962)                           | fom, lear, leae, lenb, lena                                      |        |
| <i>Phrynohyas imitatrix</i> (Miranda Ribeiro, 1926)            | fom, lenft, lenfp  |        |
| família Pseudidae  |  |        |
| <i>Aplastodiscus perviridis</i> Lutz, 1950                     | fom, ct, lpb, lpna, len  |        |
| <i>Pseudis minutus</i> Günther, 1859                           | fom, ct, lear, lenap   |        |
| <i>Pseudis cardosoi</i> Kwet, 2000                             | fom, ct, lear, lenap   |        |
| família Leptodactylidae  |  |        |
| <i>Adenomera aff. marmorata</i> Fitzinger in Steidachner, 1867 | fom, fodt, fods, fodm, mhs                                       |        |
| <i>Cycloramphus valae</i> Heyer, 1983                          | fod, lmnf, lpnf  | vul    |
| <i>Proceratophrys bigibbosa</i> (Peters, 1872)                 | fods, fodm, lpnf, mhs  |        |
| <i>Proceratophrys brauni</i> Kwet & Faivovich, 2001            | fodt, fods, lpa, lpb, lpna                                       |        |
| <i>Odontophrynus americanus</i> (Duméril & Bibron, 1841)       | fod, fom, ct, lear, leae, lenft, lenbt, lenat                    |        |
| <i>Eleutherodactylus guentheri</i> (Steidachner, 1864)         | fod, fom, mhs  |        |
| <i>Hylodes meridionalis</i> (Mertens, 1927)                    | fods, fodm, lpnf   |        |
| <i>Thoropa saxatilis</i> Cocroft & Heyer, 1988                 | fods, fodm, lpnf, mhg  | vul    |
| <i>Leptodactylus ocellatus</i> (Linnaeus, 1758)                | fod, fom, ur, lmna, lmnf, lp, lear, leaa, leae, lenf, lenb, lena |        |
| <i>Leptodactylus gracilis</i> (Duméril & Bibron, 1841)         | fodt, lear, leaa, leae   |        |
| <i>Leptodactylus mystacinus</i> (Burmeister, 1861)             | fom, ur, lpnf, lpb, lear, leae, lenbt, lenat                     |        |
| <i>Leptodactylus latinasus</i> Jiménez de la Espada, 1875      | fodt, lear, leae   |        |
| <i>Leptodactylus plaumanni</i> Ahl, 1936                       | fom, ct, lear, lenat, lenap                                      |        |
| <i>Physalaemus biligonigerus</i> (Cope, 1860)                  | fodt, leaa   |        |
| <i>Physalaemus cuvieri</i> Fitzinger, 1826                     | fod, fom, ct, ur, lear, leaa, leae, lenbt, lenbp, lenat, lenap.  |        |
| <i>Physalaemus henselii</i> (Peters, 1872)                     | fom, ct  |        |
| <i>Physalaemus gracilis</i> (Boulenger, 1883)                  | fod, fom, ct, ur, lear, leaa, leae, lenbt, lenbp, lenat, lenap.  |        |

| Táxons  | Habitat                       | Status |
|---|-------------------------------|--------|
| <i>Physalaemus lisei</i> Braun & Braun, 1977    | fod, fom, lenft, lenbt        |        |
| <i>Physalaemus nanus</i> (Boulenger, 1888)      | fod, fom, lenft, lenbt        |        |
| <i>Pleurodema bibroni</i> Tschudi, 1838         | fom, ct, lear, lena           |        |
| <i>Pseudopaludicola falcipes</i> (Hensel, 1867) | fodt, fom, leaa, leae, lenat. |        |

**Legenda para Habitat:** Campo Turfoso (ct), Floresta Ombrófila Densa (fod), Floresta Ombrófila Densa de Terras Baixas (fodt), Floresta Ombrófila Densa Sub-montana (fods), Floresta Ombrófila Densa Montana (fodm), Floresta Ombrófila Mista (fom), Floresta Ombrófila Mista Altomontana (foma), Floresta Ombrófila Mista Aluvial (fomv), Ambiente Urbano ou Urbanizado (ur), Ambientes lóticos de média a elevada vazão (lm), Ambientes lóticos de média a elevada vazão antropogênicos (canais) (lma), Ambientes lóticos de média a elevada vazão naturais (lmn), Ambientes lóticos de média a elevada vazão naturais de áreas abertas (lmna), Ambientes lóticos de média a elevada vazão naturais de interior de floresta (lmnf), Ambientes lóticos de pequena e média vazão (lp), Ambientes lóticos de pequena e média vazão antropogênicos (canais) (lpa), Ambientes lóticos de pequena e média vazão naturais (lpn), Ambientes lóticos de pequena e média vazão naturais de interior de floresta (lpnf), Ambientes lóticos de pequena e média vazão naturais de borda de floresta (lpnb), Ambientes lóticos de pequena e média vazão naturais de áreas abertas (lpna), Ambientes lênticos (le), Ambientes lênticos antropogênicos (lea), Ambientes lênticos antropogênicos- represamento de ambientes lóticos (lear), Ambientes lênticos antropogênicos - arrosal (leaa), Ambientes lênticos antropogênicos - poças temporárias ao longo de estradas (leae), Ambientes lênticos naturais (len), Ambientes lênticos naturais interior de floresta (lenf), Ambientes lênticos naturais interior de floresta temporário (lenft), ), Ambientes lênticos naturais interior de floresta permanente (lenfp), Ambientes lênticos naturais borda de floresta (lenb), Ambientes lênticos naturais borda de floresta temporário (lenbt), Ambientes lênticos naturais borda de floresta permanente (lenbp), Ambientes lênticos naturais áreas abertas (lena), Ambientes lênticos naturais temporário (lenat), Ambientes lênticos naturais permanente (lenap), Escarpas e fendas úmidas de formações rochosas (mhe), Grutas, lajedos e lapas (mhg), Interior de residências rurais ou urbanas, frestas de cercas ou amontoados de lenha (mhr), Serapilheira (mhs).

**Legenda para Status**(Lista de espécies ameaçadas de extinção no estado do Rio Grande do Sul.) : Vulnerável (vul)

**ANEXO 11: TABELAS RELATIVAS A AVIFAUNA OCORRENTE NOS PARQUES  
NACIONAIS DE APARADOS DA SERRA E DA SERRA GERAL E ENTORNO  
(BUZZETTI, 2002)**

---

**TABELA 11** – Espécies de Aves registradas por ponto de observação, durante as duas campanhas de campo da Avaliação Ecológica Rápida (agosto/2002 e novembro/2002), nos Parques Nacionais de Aparados da Serra, Serra Geral e área de entorno. Asteriscos indicam registros obtidos a partir de relatos de membros da AER, ou entrevista com funcionários dos Parques e moradores locais. A sigla OP indica pontos onde ocorreram observações oportunistas (Buzzetti, 2003)

| <b>Táxons</b>                                       | <b>Nome popular</b>     | <b>Ponto de observação</b>   |
|---|-------------------------|--|
| <b>família Tinamidae</b>                            |                         |  |
| <i>Tinamus solitarius</i> (Vieillot, 1819)          | macuco                  | 17, 19, 20, 38, 62   |
| <i>Crypturellus obsoletus</i> (Temminck, 1815)      | inhambu-guaçu           | 1, 10, 11B, 12, 17, 18, 22, 23A, 24, 27, 35, 38, 42, 54, 55, 56, 57, 62, 65, 68, 68A |
| <i>Crypturellus noctivagus</i> (Wied-Neuwied, 1820) | jaó-do-litoral          | 20*  |
| <i>Crypturellus tataupa</i> (Temminck, 1815)        | inhambu-chintã          | 17, 65   |
| <i>Rhynchotus rufescens</i> (Temminck, 1815)        | perdiz                  | 30, 34, 49, 50   |
| <i>Nothura maculosa</i> (Temminck, 1815)            | cordorna-comum          | 11A, 28, 40A, 50   |
| <b>família Podicipedidae</b>                        |                         |  |
| <i>Tachybaptus dominicus</i> (Linnaeus, 1766)       | mergulhão-pequeno       | OPo19  |
| <i>Podiceps major</i> (Boddaert, 1783)              | mergulhão-grande        | OPo25  |
| <i>Podilymbus podiceps</i> (Linnaeus, 1758)         | mergulhão               | OPo19  |
| <b>família Phalacrocoracidae</b>                    |                         |  |
| <i>Phalacrocorax brasilianus</i> (Gmelin, 1789)     | biguá                   | 13   |
| <b>família Ardeidae</b>                             |                         |  |
| <i>Ardea cocoi</i> Linnaeus, 1766                   | socó-grande             | 13   |
| <i>Casmerodius albus</i> (Linnaeus, 1758)           | garça-branca-grande     | 11A  |
| <i>Egretta thula</i> (Molina, 1782)                 | garça-branca-pequena    | 21   |
| <i>Bubulcus ibis</i> (Linnaeus, 1758)               | garça-vaqueira          | 11A, 21, 26  |
| <i>Butorides striatus</i> (Linnaeus, 1758)          | socozinho               | 13, 52   |
| <i>Syrigma sibilatrix</i> (Temminck, 1824)          | maria-faceira           | 21, 40A, OPo16   |
| <i>Nycticorax nycticorax</i> (Linnaeus, 1758)       | savacu                  | OPo24  |
| <b>família Threskiornithidae</b>                    |                         |  |
| <i>Theristicus caudatus</i> (Boddaert, 1783)        | curicaca                | 21, 40, 40A, 42, 49, 52  |
| <i>Phimosus infuscatus</i> (Lichtenstein, 1823)     | tapicuru-de-cara-pelada | 11A  |
| <i>Platalea ajaja</i> Linnaeus, 1758                | colhereiro              | OPo26  |



| <b>Táxons</b>                                    | <b>Nome popular</b>       | <b>Ponto de observação</b>   |
|--|---------------------------|--|
| <b>família Ciconidae</b>                         |                           |  |
| <i>Mycteria americana</i> Linnaeus, 1758         | cabeça-seca               | OPo14, OPo17   |
| <i>Ciconia maguari</i> (Gmelin, 1789)            | joão-grande               | 34   |
| <b>família Cathartidae</b>                       |                           |  |
| <i>Sarcoramphus papa</i> (Linnaeus, 1758)        | urubú-rei                 | 2  |
| <i>Coragyps atratus</i> (Bechstein, 1793)        | urubú-de-cabeça-preta     | 2, 3, 5, 12, 13, 18, 23A, 24, 27, 29, 34, 38, 39, 41, 42               |
| <i>Cathartes aura</i> (Linnaeus, 1758)           | urubú-de-cabeça-vermelha  | 3, 13, 15, 23A, 27, 30, 34, 35, 68                                     |
| <b>família Anatidae</b>                          |                           |  |
| <i>Anas flavirostris</i> Vieillot, 1816          | marreca-pardinha          | 40, OPo13  |
| <i>Anas georgica</i> Gmelin, 1789                | marreca-parda             | 10, OPo13  |
| <i>Anas versicolor</i> Vieillot, 1816            | marreca-cricri            | 11A, OPo22   |
| <i>Amazonetta brasiliensis</i> (Gmelin, 1789)    | ananaí                    | OPo7, 50, 52   |
| <b>família Accipitridae</b>                      |                           |  |
| <i>Elanus leucurus</i> (Vieillot, 1818)          | gavião-peneira            | 11A, 52  |
| <i>Elanoides forficatus</i> (Linnaeus, 1758)     | gavião-tesoura            | 20*, 55, OPo20   |
| <i>Leptodon cayanensis</i> (Latham, 1790)        | gavião-de-cabeça-cinza    | 1?   |
| <i>Harpagus diodon</i> (Temminck, 1823)          | gavião-bombachinha        | 17A, 45, OPo20   |
| <i>Accipiter bicolor</i> (Vieillot, 1817)        | gavião-bombachinha-grande | OPo7   |
| <i>Accipiter striatus</i> Vieillot, 1807         | gaviãozinho               | 1  |
| <i>Buteo albicaudatus</i> Vieillot, 1816,        | gavião-de-rabo-branco     | 27, 31, 34, 45, 46   |
| <i>Buteo leucorrhous</i> (Quoy & Gaimard, 1824)  | gavião-de-sobre-branco    | 45   |
| <i>Buteo brachyurus</i> Vieillot, 1816           | gavião-de-rabo-curto      | 14, 15, 42, OPo20  |
| <i>Rupornis magnirostris</i> (Gmelin, 1788)      | gavião-carijó             | 1, 3, 4, 7, 8, 10, 11B, 12, 13, 15, 19, 22, 26, 35, 42, 44, 53, 57, 68 |
| <i>Buteogallus meridionalis</i> (Latham, 1790)   | gavião-caboclo            | 11A, 40A   |
| <i>Harpyhaliaetus coronatus</i> (Vieillot, 1817) | águia-cinzenta            | OPo6   |
| <i>Spizastur melanoleucus</i> (Vieillot, 1816)   | gavião-pato               | OPo6   |
| <b>família Pandionidae</b>                       |                           |  |
| <i>Pandion haliaetus</i> (Linnaeus, 1758)        | águia-pescadora           | OPo23  |
| <b>família Falconidae</b>                        |                           |  |

| <b>Táxons</b>                                   | <b>Nome popular</b>      | <b>Ponto de observação</b>                   |
|---|--------------------------|--|
| <i>Micrastus semitorquatus</i> (Vieillot, 1817) | gavião-relógio           | 55, 57                                       |
| <i>Milvago chimachima</i> (Vieillot, 1816)      | carrapateiro             | 4, 7, 11B, 18, 19, 27, 42, 47, 49, 68        |
| <i>Milvago chimango</i> (Vieillot, 1816)        | chimango                 | 11A, 28, 40A, 53                             |
| <i>Polyborus plancus</i> (Miller, 1777)         | caracará                 | 38, 39, 40, 53                               |
| <i>Falco femoralis</i> Temminck, 1822           | falcão-de-coleira        | OPo7   |
| <i>Falco sparverius</i> Linnaeus, 1758          | quiriquiri               | OPo4   |
| <b>família Cracidae</b>                         |                          |  |
| <i>Ortalis squamata</i> (Lesson, 1829)          | aracuã-escamoso          | 5, 11B, 13, 68                               |
| <i>Penelope obscura</i> Temminck, 1815          | jacuguaçu                | 20*, 33*, 35, 36, 41*, 43, 45, 54, OPo1      |
| <i>Pipile jacutinga</i> (Spixi, 1825)           | jacutinga                | 23A*, 41*                                    |
| <b>família Phasianidae</b>                      |                          |  |
| <i>Odontophorus capueira</i> (Spixi, 1825)      | urú                      | 5, 17, 17A, 20, 35, 41, 56                   |
| <b>família Aramide</b>                          |                          |  |
| <i>Aramus guarana</i> (Linnaeus, 1766)          | carão                    | 11A  |
| <b>família Rallidae</b>                         |                          |  |
| <i>Rallus sanguinolentus</i> (Swainson, 1838)   | sanã                     | 34, 40A, 50A                                 |
| <i>Rallus nigricans</i> (Vieillot, 1819)        | saracura-sanã            | 10, 11A, 13, OPo21                           |
| <i>Aramides saracura</i> (Spixi, 1825)          | saracura-do-mato         | 1, 5, 10, 13, 18, 22, 27, 33, 34, 35, 48, 65 |
| <i>Porzana albicollis</i> Vieillot, 1819        | sanã-carijó              | 11A  |
| <i>Laterallus leucopyrrhus</i> (Vieillot, 1819) | pinto-d'água-avermelhado | 34, 40A, 50A, 55, OPo27                      |
| <i>Porphyriops melanops</i> (Vieillot, 1819)    | frango-d'água-carijó     | OPo10  |
| <i>Gallinula chloropus</i> (Linnaeus, 1758)     | frango-d'água-comum      | 13   |
| <i>Porphyryla martinica</i> (Linnaeus, 1766)    | frango-d'água-azul       | OPo26  |
| <b>família Cariamidae</b>                       |                          |  |
| <i>Cariama cristata</i> (Linnaeus, 1766)        | seriema                  | 28, 34, 49                                   |
| <b>família Jacanidae</b>                        |                          |  |
| <i>Jacana jacana</i> (Linnaeus, 1766)           | jaçanã                   | 26   |
| <b>família Charadriidae</b>                     |                          |  |
| <i>Vanellus chilensis</i> (Molina, 1782)        | quero-quero              | 3, 10, 13, 21, 26, 28, 30, 40, 40A, 42, 49   |

| <b>Táxons</b>  | <b>Nome popular</b>              | <b>Ponto de observação</b>  |
|--|----------------------------------|---|
| <b>família Scolopacidae</b>                          |                                  |   |
| <i>Tringa melanoleuca</i> (Gmelin, 1789)             | maçarico-grande-de-perna-amarela | OPo23   |
| <i>Gallinago paraguaiiae</i> (Vieillot, 1816)        | narceja                          | 4, 11A, 49, 50A   |
| <i>Gallinago undulata</i> (Boddaert, 1783)           | narcejão                         | OPo7  |
| <b>família Recurvirostridae</b>                      |                                  |   |
| <i>Himantopus himantopus</i> (Linnaeus, 1758)        | pernilongo                       | OPo26   |
| <b>família Columbidae</b>                            |                                  |   |
| <i>Columba livia</i> Gmelin, 1789                    | pombo-doméstico                  | 55  |
| <i>Columba picazuro</i> Temminck, 1813               | pomba-asa-branca                 | 7, 9, 11A, 11B, 26, 38, 50, 52  |
| <i>Columba cayennensis</i> Bonnaterre, 1792          | pomba-galega                     | 55  |
| <i>Columba plumbea</i> Vieillot, 1818                | pomba-amargosa                   | 31, 38, 45, 57, 62  |
| <i>Zenaida auriculata</i> (Des Murs, 1847)           | avoante                          | OPo4, 55  |
| <i>Columbina talpacoti</i> (Temminck, 1810)          | rolinha                          | 11A, 21, 26   |
| <i>Columbina picui</i> (Temminck, 1813)              | rolinha-branca                   | 11A   |
| <i>Leptotila verreauxi</i> (Bonaparte, 1855)         | juriti                           | 1, 11A, 11B, 35, 45, 54, 68, 68A  |
| <i>Leptotila rufaxilla</i> (Richard & Bernard, 1792) | juriti-gemeadeira                | 17, 18, 19, 22, 61  |
| <i>Geotrygon montana</i> (Linnaeus, 1758)            | pariri                           | 20  |
| <b>família Psittacidae</b>                           |                                  |   |
| <i>Pyrrhura frontalis</i> (Vieillot, 1818)           | tiriba-de-testa-vermelha         | 1, 5, 8, 15, 17, 17A, 18, 20, 23A, 24, 35, 38, 41, 45, 53, 54, 55, 56, 62, 65, 66 |
| <i>Forpus xanthopterygius</i> (Spix, 1824)           | tuim                             | OPo21   |
| <i>Pionopsitta pileata</i> (Scopoli, 1769)           | cuiú-cuiú                        | 1, 17, 20, 24, 35, 38, 45, 48, 57, 62   |
| <i>Pionus maximiliani</i> (Kuhl, 1820)               | maitaca-de-Maximiliano           | 17, 17A, 20, 23A, 35, 41, 48, 62  |
| <i>Amazona pretrei</i> (Temminck, 1830)              | papagaio-charão                  | 35, 45, 55, 56, OPo5, OPo20   |
| <i>Triclaria malachitacea</i> (Spix, 1824)           | sabiá-cica                       | 1, 7*, 20, 65   |
| <b>família Cuculidae</b>                             |                                  |   |
| <i>Piaya cayana</i> (Linnaeus, 1766)                 | alma-de-gato                     | 1, 7, 18, 20, 22, 24, 68, 68A   |
| <i>Crotophaga ani</i> Linnaeus, 1758                 | anu-preto                        | 11A   |
| <i>Guira guira</i> (Gmelin, 1788)                    | anu-branco                       | 6   |
| <i>Tapera naevia</i> (Linnaeus, 1766)                | saci                             | 6, 10, 13   |

| <b>Táxons</b>   | <b>Nome popular</b>            | <b>Ponto de observação</b>   |
|---|--------------------------------|--|
| <b>família Tytonidae</b>  |                                |  |
| <i>Tyto alba</i> (Scopoli, 1769)                                | suindara                       | 34   |
| <b>família Strigidae</b>  |                                |  |
| <i>Otus choliba</i> (Vieillot, 1817)                            | corujinha-do-mato              | 4, 10, 18  |
| <i>Otus atricapillus</i> (Temminck, 1823)                       | corujinha-sapo                 | 5  |
| <i>Otus sanctaecatarinae</i> (Salvin, 1897)                     | corujinha-do-sul               | 34, 35, OPo3   |
| <i>Speotyto cunicularia</i> (Molina, 1782)                      | coruja-do-campo                | 21, 49   |
| <i>Strix hylophila</i> Temminck, 1825                           | coruja-listrada                | 55   |
| <b>família Caprimulgidae</b>                                    |                                |  |
| <i>Nyctidromus albicollis</i> (Gmelin, 1789)                    | curiango                       | 10   |
| <i>Caprimulgus longirostris</i> Bonaparte, 1825                 | bacurau-da-telha               | 9  |
| <i>Hydropsalis brasiliiana</i> (Gmelin, 1789)                   | bacurau-tesoura                | 21   |
| <i>Macropsalis creagra</i> (Nitzsch, 1840)                      | bacurau-tesoura-gigante        | 55, OPo2   |
| <b>família Apodidae</b>   |                                |  |
| <i>Streptoprocne zonaris</i> (Shaw, 1796)                       | andorinhão-de-coleira          | 4, 10, 18, 20, 22, 23A, 29, 31, 45, 49, 50, 68                     |
| <i>Streptoprocne biscutata</i> (Sclater, 1865)                  | andorinhão-de-colheira-falha   | 28   |
| <i>Cypseloides senex</i> (Temminck, 1826)                       | andorinhão-velho-da-cascata    | 31, 49   |
| <i>Cypseloides fumigatus</i> (Streubel, 1848)                   | andorinhão-preto-da-cascata    | 45, 52, 55, 57   |
| <i>Chaetura cinereiventris</i> Sclater, 1862                    | andorinhão-de-sobre-cinzento   | 1, 5, 10, 17, 17A, 20, 22, 23A                                     |
| <b>família Trochilidae</b>                                      |                                |  |
| <i>Phaethornis eurynome</i> (Lesson, 1832)                      | rabo-branco-de-garganta-rajada | 1, 3, 5, 7, 10, 14, 17, 17A, 18, 19, 22, 62, 65, 66                |
| <i>Anthracothorax nigricollis</i> (Vieillot, 1817)              | beija-flor- preto              | 61   |
| <i>Stephanoxis lalandi</i> (Vieillot, 1818)                     | beija-flor-de-topete           | 19, 62, OPo8   |
| <i>Chlorostibon aureoventris</i> (D'Orbigny & Lafresnaye, 1838) | besourinho-de-bico-vermelho    | 7, 9, 52, 62   |
| <i>Thalurania glaucopis</i> (Gmelin, 1788)                      | tesoura-de-fronte-violeta      | 1, 3, 5, 8, 14, 17, 19, 20, 22, 66                                 |
| <i>Leucochloris albicollis</i> (Vieillot, 1818)                 | beija-flor-de-papo-branco      | 10, 17, 19, 29, 31, 33, 34, 35, 39, 41, 42, 45, 54, 55, 56, 62, 65 |
| <i>Amazila versicolor</i> (Vieillot, 1818)                      | beija-flor-de-banda-branca     | 17, 17A, 24, 66  |
| <i>Amazila fimbriata</i> (Gmelin, 1788)                         | beija-flor-de-garganta-verde   | 10, 11B, 13  |
| <i>Aphantochroa cirrhochloris</i> (Vieillot, 1818)              | beija-flor-cinza               | 1  |

| <b>Táxons</b>  | <b>Nome popular</b>        | <b>Ponto de observação</b>   |
|--|----------------------------|--|
| <b>família Trogonidae</b>  |                            |  |
| <i>Trogon rufus</i> Gmelin, 1788                                   | surucuá-de-barriga-amarela | 56, 65   |
| <i>Trogon surrucura</i> Vieillot, 1817                             | surucuá-de-peito-azul      | 1, 8, 10, 17, 17A, 18, 20, 35, 38, 56, 65                            |
| <b>família Alcedinidae</b>   |                            |  |
| <i>Ceryle torquata</i> (Linnaeus, 1766)                            | martim-pescador-grande     | 21   |
| <i>Chloroceryle amazona</i> (Latham, 1790)                         | martim-pescador-verde      | 12, 13, 21, 24   |
| <i>Chloroceryle americana</i> (Gmelin, 1788)                       | martim-pescador-pequeno    | 13, 18   |
| <b>família Ramphastidae</b>  |                            |  |
| <i>Ramphastos vitellinus</i> (Vigors, 1826)                        | tucano-de-bico-preto       | 1, 5, 17   |
| <i>Ramphastos dicolorus</i> Linnaeus, 1766                         | tucano-de-bico-verde       | 5, 8, 17, 17A, 18, 19, 20, 62, 65                                    |
| <b>família Picidae</b>   |                            |  |
| <i>Picumnus temminckii</i> Lafresnaye, 1845                        | pica-pau-anão-de-coleira   | 7, 8, 13, 17, 19, 20, 22, 68, 68A                                    |
| <i>Picumnus nebulosus</i> Sundevall, 1866                          | pica-pau-anão-carijó       | 18, 35, 48, 56   |
| <i>Colaptes campestris</i> (Vieillot, 1818)                        | pica-pau-do-campo          | 3, 10, 13, 21, 27, 39, 47, 49, 50, 52                                |
| <i>Colaptes melanochloros</i> (Gmelin, 1788)                       | pica-pau-verde-barrado     | 29, 35, 47, 57   |
| <i>Piculus aurulentus</i> (Temminck, 1821)                         | pica-pau-dourado           | 8, 57  |
| <i>Celeus flavescens</i> (Gmelin, 1788)                            | pica-pau-de-cabeça-amarela | 1, 13, 20  |
| <i>Dryocopus lineatus</i> (Linnaeus, 1766)                         | pica-pau-de-banda-branca   | 11B  |
| <i>Veniliornis spilogaster</i> (Wagler, 1827)                      | picapauzinho-verde-carijó  | 1, 3, 5, 6, 8, 9, 10, 20, 17, 22, 31, 34, 35, 38, 41, 42, 56, 68     |
| <b>família Rhinocryptidae</b>                                      |                            |  |
| <i>Scytalopus speluncae</i> (Ménétriés, 1835)                      | tapaculo-preto             | 9, 14, 29, 31, 45, 61, 62  |
| <i>Scytalopus sp.</i>  | macuquinho                 | 52, 55   |
| <i>Scytalopus iraiensis</i> (Bornschein, Reinert & Pichorim, 1998) | macuquinho-da-várzea       | 34   |
| <i>Scytalopus indigoticus</i> (Wied-Neuwied, 1831)                 | macuquinho                 | 11B, 13, 18, 68, 68A   |
| <b>família Thamnophilidae</b>                                      |                            |  |
| <i>Hypoedaleus guttatus</i> (Vieillot, 1816)                       | chocão-carijó              | 1, 17, 20  |
| <i>Batara cinerea</i> (Vieillot, 1819)                             | matracão                   | 1, 2, 5, 8, 15, 17, 19, 20, 22, 31                                   |
| <i>Mackenziaena leachii</i> (Such, 1825)                           | borralha-assobiadora       | 5, 7, 8, 17, 29, 55  |
| <i>Thamnophilus caeruleus</i> Vieillot, 1816                       | choca-da-mata              | 5, 7, 8, 10, 11B, 12, 13, 15, 17, 18, 19, 22, 33, 35, 41, 54, 56, 65 |

| <b>Táxons</b>  | <b>Nome popular</b>           | <b>Ponto de observação</b>                          |
|--|-------------------------------|---|
| <i>Thamnophilus ruficapillus</i> Vieillot, 1816        | choca-de-chapéu-vermelho      | 5, 11A, 30, 34                                      |
| <i>Dysithamnus mentalis</i> (Temminck, 1823)           | choquinha-lisa                | 1, 19, 17, 20, 22, 68, 68A                          |
| <i>Myrmotherula gularis</i> (Spix, 1825)               | choquinha-de-garganta-pintada | 1, 17, 17A, 66                                      |
| <i>Drymophila malura</i> (Temminck, 1825)              | choquinha-carijó              | 9, 55, 61, 62                                       |
| <i>Pyriglena leucoptera</i> (Vieillot, 1818)           | papa-taoca-do-sul             | 1, 3, 5, 8, 10, 13, 17, 66                          |
| <i>Myrmeciza squamosa</i> Pelzeln, 1868                | papa-formiga-escamoso         | 1, 10, 18, 68                                       |
| <b>família Formicariidae</b>                           |                               |   |
| <i>Chamaeza campanisona</i> (Lichtenstein, 1823)       | tovaca-campainha              | 8, 10, 17, 18, 20, 61, 62, 65                       |
| <i>Chamaeza ruficauda</i> (Cabanis & Heine, 1859)      | tovaca-de-rabo-vermelho       | 56, 61  |
| <i>Grallaria varia</i> (Boddaert, 1783)                | tovacuçu                      | 1, 8, 19, 20, 56                                    |
| <i>Hylopezus nattereri</i> (Pinto, 1937)               | pinto-do-mato                 | 2, 22, 29   |
| <b>família Conopophagidae</b>                          |                               |   |
| <i>Conopophaga lineata</i> (Wied-Neuwied, 1831)        | chupa-dente                   | 1, 5, 17, 22, 29, 55, 62, 65                        |
| <b>família Furnariidae</b>                             |                               |   |
| <i>Cinclodes pabsti</i> Sick, 1969                     | pedreiro                      | 27, 30, OPo15                                       |
| <i>Furnarius rufus</i> (Gmelin, 1788)                  | joão-de-barro                 | 10, 11A, 13, 21, 68, OPo16                          |
| <i>Limnornis rectirostris</i> (Gould, 1839)            | junqueiro-de-bico-reto        | 34, 40A, 49, 50, 50A, OPo12                         |
| <i>Leptasthenura setaria</i> (Temminck, 1824)          | grimpeiro                     | 33, 35, 36, 41, 45, 47, 55                          |
| <i>Leptasthenura striolata</i> (Pelzeln, 1856)         | grimpeirinho                  | 27, 31, 33, 35, 36, 43, 47                          |
| <i>Synallaxis spixi</i> Sclater, 1856                  | joão-teneném                  | 2, 7, 11A, 13, 30, 33, 34, 41, 45, 55, 68, 68A      |
| <i>Synallaxis ruficapilla</i> Vieillot, 1819           | pichororé                     | 1, 5, 7, 8, 10, 12, 14, 17, 18, 22, 68, 68A         |
| <i>Synallaxis cinerascens</i> Temminck, 1823           | joão-teneném-da-mata          | 7, 18, 22, 38                                       |
| <i>Certhiaxis cinnamomea</i> (Gmelin, 1788)            | curutié                       | 11A, 13   |
| <i>Cranioleuca obsoleta</i> (Reichenbach, 1853)        | arredio-meridional            | 29, 35, 38, 45, 55                                  |
| <i>Phacellodomus e. ferrugineigula</i> (Pelzeln, 1858) | joão-botina                   | 11A, OPo27  |
| <i>Anumbius annumbi</i> (Vieillot, 1817)               | cochicho                      | 4, 40, 50   |
| <i>Syndactyla rufosuperciliata</i> (Lafresnaye, 1832)  | trepador-quiete               | 1, 5, 7, 14, 18, 20, 21, 22, 31, 35, 38, 47, 55, 56 |
| <i>Anabacerthia amaurotis</i> (Temminck, 1823)         | limpa-folha-miúdo             | 66  |
| <i>Philydor atricapilus</i> (Wied-Neuwied, 1821)       | limpa-folha-coroadado         | 1, 17, 17A, 20, 66                                  |

| <b>Táxons</b>  | <b>Nome popular</b>          | <b>Ponto de observação</b>   |
|--|------------------------------|--|
| <i>Philydor rufus</i> (Vieillot, 1818)                   | limpa-folha-de-testa-baia    | 3, 17, 18, 19, 20, 22, 66  |
| <i>Automolus leucophthalmus</i> (Wied-Neuwied, 1821)     | barranqueiro-de-olho-branco  | 1, 17, 18, 20  |
| <i>Cichlocolaptes leucophrus</i> (Jardine & Selby, 1830) | trepador-sobrancelha         | 5, 17, 20  |
| <i>Heliobletus contaminatus</i> Berlepsch, 1885          | trepadorzinho                | 27, 33, 35, 38, 41, 45, 48, 61   |
| <i>Xenops rutilans</i> Temminck, 1821                    | bico-virado-carijó           | 1, 5, 8, 10, 18, 20, 22, 17, 65, 66  |
| <i>Sclerurus scansor</i> (Ménétriés, 1835)               | vira-folhas                  | 1, 17, 20, 23A, 65, 66   |
| <i>Lochmias nematura</i> (Lichenstein, 1823)             | joão-porca                   | 5, 8, 12, 14, 17, 18   |
| <b>família Dendrocolaptidae</b>                          |                              |  |
| <i>Sittasomus griseicapillus</i> (Vieillot, 1818)        | arapaçu-verde                | 1, 6, 10, 17, 18, 20, 22, 54, 56   |
| <i>Xiphocolaptes albicollis</i> (Vieillot, 1818)         | arapaçu-de-garganta-branca   | 14, 17, OP09   |
| <i>Dendrocolaptes platyrostris</i> Spixi, 1824           | arapaçu-grande               | 1, 5, 17, 20, 35, 43, 55, 56, 66   |
| <i>Lepidocolaptes squamatus</i> (Cabanis & Heine, 1859)  | arapaçu-escamado             | 22, 33, 35, 41, 45, 57, 61   |
| <i>Lepidocolaptes fuscus</i> (Vieillot, 1818)            | arapaçu-rajado               | 1, 5, 10, 17, 18, 19, 20, 66   |
| <b>família Tyrannidae</b>                                |                              |  |
| <i>Phyllomyias fasciatus</i> (Thunberg, 1822)            | piolhinho                    | 45, 48   |
| <i>Phyllomyias burmeisteri</i> Cabanis & Heine, 1859     | poiaeiro-do-sul              | 17, 20, 22   |
| <i>Phyllomyias virescens</i> (Temminck, 1824)            | poiaeiro-verde               | 5, 8, 17A, 23A, 56, 57, 61   |
| <i>Phyllomyias griseocapilla</i> Sclater, 1861           | poiaeiro-serrano             | 20   |
| <i>Camptostoma obsoletum</i> (Temminck, 1824)            | risadinha                    | 1, 6, 8, 10, 17, 18, 34, 35, 45, 65, 68  |
| <i>Elaenia flavogaster</i> (Thunberg, 1822)              | guaracava-de-barriga-amarela | 11A, 11B   |
| <i>Elaenia parvirostris</i> Pelzeln, 1868                | guaracava-de-bico-pequeno    | 18, 35, 68   |
| <i>Elaenia mesoleuca</i> (Deppe, 1830)                   | tuque                        | 18, 35, 38, 45, 47, 55, 57   |
| <i>Elaenia obscura</i> (D'Orbigny & Lafresnaye, 1837)    | tucão                        | 31, 68, 68A  |
| <i>Serpophaga nigricans</i> (Vieillot, 1817)             | joão-pobre                   | 13, 40A  |
| <i>Serpophaga subcristata</i> (Vieillot, 1817)           | alegrinho                    | 11B, 27, 34  |
| <i>Mionectes rufiventris</i> Cabanis, 1846               | abre-asa-de-cabeça-cinza     | 17A, 20, 23A, 66   |
| <i>Leptopogon amaurocephalus</i> Tschudi, 1846           | cabeçudo                     | 17, 18, 20, 65, 66   |
| <i>Phylloscartes ventralis</i> (Temminck, 1824)          | borboletinha-do-mato         | 1, 10, 17, 18, 22, 23A, 27, 33, 35, 38, 41, 42, 43, 47, 48, 53, 56, 57, 62, 66 |
| <i>Phylloscartes kronei</i> Willis & Oniki, 1992         | maria-da-restinga            | 68, 68A  |

| <b>Táxons</b>   | <b>Nome popular</b>              | <b>Ponto de observação</b>                             |
|---|----------------------------------|--|
| <i>Phylloscartes difficilis</i> (Ihering & Ihering, 1907) | estalinho                        | 27   |
| <i>Myiornis auricularis</i> (Vieillot, 1818)              | miudinho                         | 1, 13  |
| <i>Hemitriccus obsoletus</i> (Miranda-Ribeiro, 1906)      | catraca                          | 38, 61, 62   |
| <i>Hemitriccus orbitatus</i> (Wied-Neuwied, 1831)         | tirizinho-do-mato                | 17   |
| <i>Todirostrum plumbeiceps</i> Lafresnaye, 1846           | ferreirinho-de-cara-canela       | 1, 7, 11B, 12, 13, 14, 17, 18, 21, 22, 24, 55, 68, 68A |
| <i>Tolmomyias sulphurecens</i> (Spix, 1825)               | bico-chato-de-orelha-preta       | 1, 5, 6, 10, 14, 17, 17A, 18, 22, 23A, 66              |
| <i>Platyrinchus mystaceus</i> Vieillot, 1818              | patinho                          | 5, 18, 20, 22, 65, 66                                  |
| <i>Myiophobus fasciatus</i> (Müller, 1776)                | filipe                           | 11B, 34, 40A, 55, 68                                   |
| <i>Lathrotriccus eulerei</i> (Cabanis, 1868)              | enferrujado                      | 48, 55, 57, 62   |
| <i>Cnemotriccus fuscatus</i> (Wied-Neuwied, 1831)         | guaracavuçu                      | 17, 20, 65, 68, 68A                                    |
| <i>Xolmis cinerea</i> (Vieillot, 1816)                    | maria-branca                     | 28   |
| <i>Xolmis irupero</i> (Vieillot, 1823)                    | noivinha                         | OPo28  |
| <i>Heteroxolmis dominicana</i> (Vieillot, 1823)           | noivinha-de-rabo-preto           | 34, 40, 40A, 50, 50A, OPo12                            |
| <i>Knipolegus lophotes</i> Boie, 1828                     | maria-preta-de-penacho           | 28   |
| <i>Knipolegus nigerrimus</i> (Vieillot, 1818)             | maria-preta-de-garganta-vermelha | 9, 31  |
| <i>Knipolegus cyanirostris</i> (Vieillot, 1818)           | maria-preta-de-bico-azulado      | 35, 48   |
| <i>Satrapa icterophrys</i> (Vieillot, 1818)               | suiriri-pequeno                  | 50A  |
| <i>Hirundinea ferruginea</i> (Gmelin, 1788)               | gibão-de-couro                   | 52   |
| <i>Machetornis rixosus</i> (Vieillot, 1819)               | bentevi-do-gado                  | 4, 10  |
| <i>Muscippra vetula</i> (Lichtenstein, 1823)              | tesoura-cinzenta                 | 9, 31, 55  |
| <i>Attila rufus</i> (Vieillot, 1819)                      | capitão-de-saíra                 | 1, 13, 15, 17, 18, 20, 68, 68A                         |
| <i>Attila phoenicurus</i> Pelzen, 1868                    | capitão-castanho                 | 17, 18, 19, 20, 56, 62, 65                             |
| <i>Myiarchus swainsoni</i> Cabanis & Heine, 1859          | irré                             | 17, 35, 45, 48, 55, 56, 57, 61, 62                     |
| <i>Pitangus sulphuratus</i> (Linnaeus, 1766)              | bem-te-vi                        | 3, 6, 7, 10, 13, 18, 21, 26, 47, 48, 49, 68            |
| <i>Megarynchus pitangua</i> (Linnaeus, 1818)              | neinei                           | 12   |
| <i>Myiodynastes maculatus</i> (Müller, 1776)              | bem-te-vi-rajado                 | 17, 20, 35, 45, 57, 65                                 |
| <i>Empidonomus varius</i> (Vieillot, 1818)                | peitica                          | 13   |
| <i>Tyrannus savana</i> Vieillot, 1808                     | tesourinha                       | 49   |
| <i>Tyrannus melancholicus</i> Vieillot, 1819              | suiriri                          | 13, 34, 62, 68   |



| <b>Táxons</b>   | <b>Nome popular</b>             | <b>Ponto de observação</b>  |
|---|---------------------------------|---|
| <i>Pachyramphus castaneus</i> (Jardine & Selby, 1827) | caneleiro                       | 20, 22  |
| <i>Pachyramphus polychopterus</i> (Vieillot, 1818)    | caneleiro-preto                 | 17A, 20, 55, 56, 65, 66   |
| <i>Pachyramphus validus</i> (Lichtenstein, 1823)      | caneleiro-de-chapéu-negro       | 18, 20, 65, 66  |
| <i>Tityra cayana</i> (Linnaeus, 1766)                 | anambé-branco-de-rabo-preto     | 17, 20, 56, 61  |
| <i>Tityra inquisitor</i> (Lichtenstein, 1823)         | anambé-branco-de-bochecha-parda | 62  |
| <b>família Pipridae</b>                               |                                 |   |
| <i>Chiroxiphia caudata</i> (Shaw, 1793)               | dançador                        | 1, 5, 8, 17, 18, 19, 20, 22, 23A, 56, 62, 66, 68, 68A   |
| <i>Manacus manacus</i> (Linnaeus, 1766)               | rendeira                        | 68, 68A   |
| <i>Schiffornis virescens</i> (Lafrenaye, 1838)        | flautim                         | 1, 5, 10, 11B, 13, 17, 23A, 61, 2, 68, 68A  |
| <b>família Cotingidae</b>                             |                                 |   |
| <i>Carpornis cucullatus</i> (Swainson, 1821)          | corocoxó                        | 8, 18, 27, 38, 61, 62   |
| <i>Procnias nudicollis</i> (Vieillot, 1817)           | araponga                        | 20*, 61, 62   |
| <b>família Hirundinidae</b>                           |                                 |   |
| <i>Tachycineta leucorrhoa</i> (Vieillot, 1817)        | andorinha-de-testa-branca       | 34, 46, 49, 50  |
| <i>Phaeoprogne tapera</i> (Linnaeus, 1766)            | andorinha-do-campo              | 68  |
| <i>Progne chalybea</i> (Gmelin, 1789)                 | andorinha-doméstica-grande      | 47, 48  |
| <i>Notiochelidon cyanoleuca</i> (Vieillot, 1817)      | andorinha-pequena-de-casa       | 3, 5, 9, 10, 13, 17, 17A, 18, 27, 29, 31, 34, 39, 45, 47, 52, 62  |
| <i>Alopochelidon fucata</i> (Temminck, 1822)          | andorinha-morena                | 13  |
| <i>Stelgidopteryx ruficollis</i> (Vieillot, 1817)     | andorinha-serradora             | 13  |
| <b>família Corvidae</b>                               |                                 |   |
| <i>Cyanocorax caeruleus</i> (Vieillot, 1818)          | gralha-azul                     | 6, 7, 18, 19, 22, 33, 35, 38, 42, 53, 57  |
| <b>família Troglodytidae</b>                          |                                 |   |
| <i>Troglodytes aedon</i>                              | corruíra                        | 2, 6, 9, 10, 13, 15, 27, 29, 34, 68   |
| <b>família Muscicapidae</b>                           |                                 |   |
| <b>sub-família Turdinae</b>                           |                                 |   |
| <i>Platycichla flavipes</i> (Vieillot, 1818)          | sabiá-una                       | 17, 17A, 20, 57, 62, 65, 66   |
| <i>Turdus subalaris</i> (Seebohm, 1887)               | sabiá-ferreiro                  | 45, 57, 65  |
| <i>Turdus rufiventris</i> Vieillot, 1818              | sabiá-laranjeira                | 1, 3, 5, 6, 8, 10, 11B, 14, 17, 18, 20, 21, 24, 27, 29, 35, 38, 42, 43, 45, 47, 48, 53, 54, 57, 62, 65, 66, 68, 68A |

| <b>Táxons</b>                                       | <b>Nome popular</b>             | <b>Ponto de observação</b>   |
|---|---------------------------------|--|
| <i>Turdus amaurochalinus</i> Cabanis, 1850          | sabiá-poca                      | 3, 6, 10, 13, 18, 21, 27, 68, 68A  |
| <i>Turdus albicollis</i> Vieillot, 1818             | sabiá-coleira                   | 1, 5, 6, 7, 8, 10, 17, 18, 19, 20, 23A, 48, 54, 56, 62, 65, 66   |
| <b>família Mimidae</b>                              |                                 |  |
| <i>Mimus saturninus</i> (Lichtenstein, 1823)        | sabiá-do-campo                  | 40   |
| <i>Mimus triurus</i> (Vieillot, 1818)               | calandra-de-três-rabos          | 21   |
| <b>família Motacillidae</b>                         |                                 |  |
| <i>Anthus helmayri</i> Hartert, 1909                | caminheiro-de-barriga-acanelada | 28, 30, 39, 40A, OPo11, OPo16  |
| <i>Anthus lutescens</i> Pucheran, 1855              | caminheiro-zumbidor             | 11A  |
| <i>Anthus nattereri</i> Sclater, 1878               | caminheiro-grande               | 40A  |
| <b>família Vireonidae</b>                           |                                 |  |
| <i>Cyclarhis gujanensis</i> (Gmelin, 1789)          | gente-de-fora-vem               | 1, 3, 5, 7, 8, 9, 12, 13, 17, 20, 22, 24, 26, 27, 33, 35, 41, 42, 55, 61, 62, 65                                     |
| <i>Vireo chivi</i> (Vieillot, 1817)                 | juruviara                       | 13, 17, 17A, 19, 20, 35, 38, 45, 47, 48, 53, 55, 56, 57, 61, 62, 65, 66, 68, 68A                                     |
| <i>Hylophilus poicilotis</i> Temminck, 1822         | verdinho-coroado                | 5, 13, 17, 20, 41, 61  |
| <b>família Emberizidae</b>                          |                                 |  |
| <b>sub-família Parulinae</b>                        |                                 |  |
| <i>Parula pitaiayumi</i> (Vieillot, 1817)           | mariquita                       | 1, 5, 6, 7, 8, 10, 11B, 13, 17, 17A, 18, 19, 20, 21, 22, 24, 35, 38, 42, 43, 45, 47, 48, 55, 56, 61, 65, 66, 68, 68A |
| <i>Geothlypis aequinoctialis</i> (Gmelin, 1789)     | pia-cobra                       | 6, 7, 10, 11A, 13, 26, 34, 40A, 68   |
| <i>Basileuterus culicivorus</i> (Deppe, 1830)       | pula-pula                       | 5, 6, 7, 8, 10, 12, 14, 17, 18, 19, 20, 21, 22, 23A, 29, 38, 56, 61, 65, 66, 68, 68A                                 |
| <i>Basileuterus leucoblepharus</i> (Vieillot, 1817) | pula-pula-assobiador            | 1, 5, 6, 7, 8, 10, 12, 14, 17, 18, 19, 20, 22, 23A, 24, 27, 35, 38, 41, 45, 55, 56, 57, 61, 62, 68, 68A              |
| <b>sub-família Coerebinae</b>                       |                                 |  |
| <i>Coereba flaveola</i> (Linnaeus, 1758)            | cambacica                       | 1, 11A, 17, 24, 68   |
| <b>sub-família Thraupinae</b>                       |                                 |  |
| <i>Pyrhocomma ruficeps</i> (Strickland, 1844)       | cabecinha-castanha              | 17A, 22, 29, 65  |
| <i>Hemithraupis ruficapilla</i> (Vieillot, 1818)    | saíra-da-mata                   | 17, 17A, 18, 20, 65, 66  |
| <i>Tachyphonus coronatus</i> (Vieillot, 1822)       | tiê-preto                       | 1, 3, 5, 7, 10, 11B, 12, 13, 14, 17, 17A, 18, 19, 20, 21, 22, 24, 65, 66   |
| <i>Trichothraupis melanops</i> (Vieillot, 1818)     | tiê-de-topete                   | 17, 18, 19, 20, 22, 65, 66   |
| <i>Habia rubica</i> (Vieillot, 1817)                | tiê-do-mato-grosso              | 1, 10, 17, 18, 20, 65, 66, 68  |
| <i>Thraupis sayaca</i> (Linnaeus, 1766)             | sanhaço-cinzento                | 3, 6, 10, 47, 54, 68   |

| <b>Táxons</b>  | <b>Nome popular</b>         | <b>Ponto de observação</b>   |
|--|-----------------------------|--|
| <i>Thraupis cyanoptera</i> (Vieillot, 1817)              | sanhaço-de-encontro-azul    | 1, 8, 17, 18, 19, 20, 35, 61, 62, 66                                     |
| <i>Thraupis ornata</i> Sparrman, 1789                    | sanhaço-do-encontro         | 17   |
| <i>Stephanophorus diadematus</i> (Temminck, 1823)        | sanhaço-frade               | 2, 8, 9, 10, 18, 22, 27, 31, 34, 35, 38, 45, 47, 48, 53, 55, 61, 62      |
| <i>Pipraeidea melanolata</i> (Vieillot, 1819)            | saíra-viúva                 | 1, 3, 12, 17A, 24, 35, 40A, 41, 45, 47, 56, 57, 61, 65, 68, 68A          |
| <i>Euphonia violacea</i> (Linnaeus, 1758)                | gaturamo-verdadeiro         | 1, 10, 13, 17, 18, 19, 20  |
| <i>Euphonia chalybea</i> (Mikan, 1825)                   | cais-cais                   | 19, 62   |
| <i>Euphonia cyanocephala</i> (Vieillot, 1818)            | gaturamo-rei                | 20   |
| <i>Euphonia pectoralis</i> (Latham, 1802)                | ferro-velho                 | 1, 5, 17, 18, 20, 23A, 66  |
| <i>Chlorophonia cyanea</i> (Thunberg, 1822)              | bonito-do-campo             | 17   |
| <i>Tangara seledon</i> (Muller, 1776)                    | saíra-de-sete-cores         | 17, 17A, 66  |
| <i>Tangara cyanocephala</i> (Müller, 1776)               | saíra-militar               | 6  |
| <i>Tangara preciosa</i> (Cabanis, 1850)                  | saíra-preciosa              | 17, 18, 23, 35, 45, 47, 55, 57, 61, 62                                   |
| <i>Dacnis cayana</i> (Linnaeus, 1766)                    | saí-azul                    | 1, 13, 22, 62, 68, 68A   |
| <b>sub-família Emberizinae</b>                           |                             |  |
| <i>Zonotrichia capensis</i> (Muller, 1776)               | tico-tico                   | 2, 3, 9, 10, 13, 21, 26, 27, 31, 35, 40, 40A, 44, 47, 50, 52, 55, 65, 68 |
| <i>Ammodramus humeralis</i> (Bosc, 1792)                 | tico-tico-do-campo          | 40A, 49  |
| <i>Haplospiza unicolor</i> Cabanis, 1851                 | cigarra-bambu               | 17, 38, 45, 55, 62   |
| <i>Donacospiza albifrons</i> (Vieillot, 1817)            | tico-tico-do-banhado        | 27, 30, 34, 50, 52   |
| <i>Poospiza thoracica</i> (Nordmann, 1835)               | peito-pinhão                | 31, 61   |
| <i>Poospiza nigrorufa</i> (D'Orbigny & Lafresnaye, 1837) | quem-te-vestiu              | 11A, 26, 34, OPo12   |
| <i>Poospiza lateralis</i> (Nodmann, 1835)                | quete                       | 29, 33, 34, 38, 41, 45, 48, 55, 61                                       |
| <i>Sicalis flaveola</i> (Linnaeus, 1766)                 | canário-da-terra-verdadeiro | 10, 11A, 18, 40, 40A, 47   |
| <i>Sicalis luteola</i> (Sparman, 1789)                   | tipio                       | 52   |
| <i>Emberizoides ypiranganus</i> Ihering & Ihering, 1907  | canário-do-brejo            | 30, 34, 40A, 46, 50, 52  |
| <i>Embernagra platensis</i> (Gmelin, 1789)               | sabiá-do-banhado            | 27, 30, 34, 40, 40A, 46, 49, 50, 50A, 52                                 |
| <i>Volatinia jacarina</i> (Linnaeus, 1766)               | tiziu                       | 11A, 13, 68  |
| <i>Sporophilla caerulescens</i> (Vieillot, 1823)         | coleurinho                  | 40A, 68  |
| <i>Sporophilla melanogaster</i> (Pelzelin, 1870)         | caboclinho-de-barriga-preta | 40A, 52  |
| <b>sub-família Cardinalinae</b>                          |                             |  |

| <b>Táxons</b>   | <b>Nome popular</b>            | <b>Ponto de observação</b>   |
|---|--------------------------------|--|
| <i>Saltator similis</i> Lafresnaye & D'Orbigny, 1837          | trinca-ferro-verdadeiro        | 1, 7, 8, 10, 12, 13, 14, 17, 18, 19, 21, 22, 26, 61, 62, 65, 68, 68A |
| <i>Saltator maxillosus</i> Cabanis, 1851                      | bico-grosso                    | 27, 33, 35, 36, 45, 55, 57, 61                                       |
| <i>Passerina glaucocerulea</i> (Lafresnaye & D'Orbigny, 1837) | azulinho                       | 31, 61   |
| <b>sub-família Icterinae</b>                                  |                                |  |
| <i>Cacicus chrysopterus</i> (Vigors, 1825)                    | soldado                        | 17, 18, 20, 22, 35, 36, 38, 42, 53, 54, 55, 56, 61, 62, 65           |
| <i>Xanthopsar flavus</i> (Gmelin, 1788)                       | pássaro-preto-de-veste-amarela | 40, 40A, 50A, OPo12  |
| <i>Agelaius ruficapillus</i> Vieillot, 1819                   | garibaldi                      | 26   |
| <i>Leistes superciliaris</i> (Bonaparte, 1850)                | polícia-inglesa-do-sul         | 11A, OPo27   |
| <i>Pseudoleistes guirahuro</i> (Vieillot, 1819)               | chopim-do-brejo                | 40, 40A, 50, 50A   |
| <i>Amblyramphus holosericeus</i> (Scopoli, 1786)              | cardeal-do-banhado             | 11A  |
| <i>Gnorimopsar chopi</i> (Vieillot, 1819)                     | graúna                         | OPo18  |
| <i>Molothrus badius</i> (Vieillot, 1819)                      | asa-de-telha                   | 4  |
| <i>Molothrus bonariensis</i> (Gmelin, 1789)                   | chopim                         | 6, 10, 11A, 49   |
| <b>família Fringillidae</b>                                   |                                |  |
| <i>Carduelis magellanicus</i> (Vieillot, 1805)                | pintassilgo                    | 1, 12, 33, 35, 40A, 50A, 55  |
| <b>família Passeridae</b>                                     |                                |  |
| <i>Passer domesticus</i> (Linnaeus, 1758)                     | pardal                         | 10   |

Legenda; (\*) indicam registros obtidos a partir de relatos de membros da AER, ou entrevista com funcionários dos Parques e moradores locais. A sigla OP indica pontos onde ocorreram observações oportunísticas.

**TABELA I2** - Aves com ocorrência constatada nos Parques Nacionais de Aparados da Serra, Serra Geral e área de entorno, durante os trabalhos de Avaliação Ecológica Rápida (AER), além de espécies citadas em bibliografia para o PNAS, PNSG e áreas adjacentes (Belton, 1994; Varty *et alii*, 1994; Parker III & Goerck, 1997; Bencke & Kindel, 1999; Kirwan & Williams, 1999; Bencke, 2001; Fontana *et alii*, 2000; Voss *et alii*, 1998).

| Táxons  | Nome popular            | Fonte | Fisionomias Vegetais | Status    |
|---|-------------------------|-------|----------------------|-----------|
| <b>família Tinamidae</b>                            |                         |       |                      |           |
| <i>Tinamus solitarius</i> (Vieillot, 1819)          | macuco                  | B,C   | fods,foma            | Am-Cp, In |
| <i>Crypturellus obsoletus</i> (Temminck, 1815)      | inhambu-guaçu           | B,C   | fodt,fods,foma       |           |
| <i>Crypturellus noctivagus</i> (Wied-Neuwied, 1820) | jaó-do-litoral          | E     | fods                 | Am-Pe, In |
| <i>Crypturellus tataupa</i> (Temminck, 1815)        | inhambu-chintã          | B,C   | fods                 |           |
| <i>Rhynchotus rufescens</i> (Temminck, 1815)        | perdiz                  | B,C   | csh,cth              |           |
| <i>Nothura maculosa</i> (Temminck, 1815)            | cordona-comum           | B,C   | csh,cth              |           |
| <b>família Podicipedidae</b>                        |                         |       |                      |           |
| <i>Tachybaptus dominicus</i> (Linnaeus, 1766)       | mergulhão-pequeno       | E     | lea                  |           |
| <i>Podiceps major</i> (Boddaert, 1783)              | mergulhão-grande        | C     | lea                  |           |
| <i>Podilymbus podiceps</i> (Linnaeus, 1758)         | mergulhão               | C     | lea                  |           |
| <b>família Phalacrocoracidae</b>                    |                         |       |                      |           |
| <i>Phalacrocorax brasilianus</i> (Gmelin, 1789)     | biguá                   | C     | lea Imna             |           |
| <b>família Ardeidae</b>                             |                         |       |                      |           |
| <i>Ardea cocoi</i> Linnaeus, 1766                   | socó-grande             | C     | lpa lpna             |           |
| <i>Casmerodius albus</i> (Linnaeus, 1758)           | garça-branca-grande     | B C   | lena                 |           |
| <i>Egretta thula</i> (Molina, 1782)                 | garça-branca-pequena    | B C   | Imnt                 |           |
| <i>Bubulcus ibis</i> (Linnaeus, 1758)               | garça-vaqueira          | B C   | pac pan              |           |
| <i>Butorides striatus</i> (Linnaeus, 1758)          | socozinho               | B C   | lena lpa fodt        |           |
| <i>Syrigma sibilatrix</i> (Temminck 1824)           | maria-faceira           | B C   | pac lena             |           |
| <i>Nycticorax nycticorax</i> (Linnaeus, 1758)       | savacu                  | B C   | lea arr              |           |
| <i>Tigrisoma lineatum</i> (Boddaert, 1783)          | socó-boi                | B E   | lent                 |           |
| <b>família Threskiornithidae</b>                    |                         |       |                      |           |
| <i>Theristicus caudatus</i> (Boddaert, 1783)        | curicaca                | B C   | csh pas              |           |
| <i>Phimosus infuscatus</i> (Lichtenstein, 1823)     | tapicuru-de-cara-pelada | C     | lea lena             |           |
| <i>Platalea ajaja</i> Linnaeus, 1758                | colhereiro              | C     | lea arr              |           |
| <b>família Ciconidae</b>                            |                         |       |                      |           |
| <i>Mycteria americana</i> Linnaeus, 1758            | cabeça-seca             | C     | cth                  |           |
| <i>Ciconia maguari</i> (Gmelin, 1789)               | joão-grande             | B C   | cth cta              |           |
| <b>família Cathartidae</b>                          |                         |       |                      |           |

| <b>Táxons</b>                                    | <b>Nome popular</b>       | <b>Fonte</b> | <b>Fisionomias Vegetais</b> | <b>Status</b> |
|--|---------------------------|--------------|-----------------------------|---------------|
| <i>Sarcoramphus papa</i> (Linnaeus, 1758)        | urubú-rei                 | B C          | mhe                         | Am-Cp         |
| <i>Coragyps atratus</i> (Bechstein, 1793)        | urubú-de-cabeça-preta     | B C          | mha mhe                     |               |
| <i>Cathartes aura</i> (Linnaeus, 1758)           | urubú-de-cabeça-vermelha  | B C          | pac pan                     |               |
| <i>Cathartes burrovianus</i> Cassin, 1845        | urubú-de-cabeça-amarela   | B            | pac pan                     |               |
| <b>família Anatidae</b>                          |                           |              |                             |               |
| <i>Anas flavirostris</i> Vieillot, 1816          | marreca-pardinha          | B C          | lea lena                    |               |
| <i>Anas georgica</i> Gmelin, 1789                | marreca-parda             | B C          | lea lena                    |               |
| <i>Anas versicolor</i> Vieillot, 1816            | marreca-cricri            | C            | lea arr                     |               |
| <i>Amazonetta brasiliensis</i> (Gmelin, 1789)    | ananaí                    | B C          | lea lena lenf               |               |
| <b>família Anhimidae</b>                         |                           |              |                             |               |
| <i>Chauna torquata</i> (Oken, 1816)              | tachã                     | E            | lea                         |               |
| <b>família Accipitridae</b>                      |                           |              |                             |               |
| <i>Elanus leucurus</i> (Vieillot, 1818)          | gavião-peneira            | B C          | pac                         |               |
| <i>Elanoides forficatus</i> (Linnaeus, 1758)     | gavião-tesoura            | B C          | foma                        | M             |
| <i>Leptodon cayanensis</i> (Latham, 1790)        | gavião-de-cabeça-cinza    | C            | fods                        | Am-Cp         |
| <i>Harpagus diodon</i> (Temminck, 1823)          | gavião-bombachinha        | B C          | fmb fods                    |               |
| <i>Ictinia plumbea</i> (Gmelin, 1788)            | sovi                      | B            | fom                         |               |
| <i>Accipiter bicolor</i> (Vieillot, 1817)        | gavião-bombachinha-grande | B C          | fom                         |               |
| <i>Accipiter striatus</i> Vieillot, 1807         | gaviãozinho               | B C          | fods                        |               |
| <i>Geranoaetus melanoleucus</i> (Vieillot, 1819) | água-chilena              | B            | mhe                         | Am-Vu         |
| <i>Buteo albicaudatus</i> Vieillot, 1816         | gavião-de-rabo-branco     | B C          | mhe mha cth                 |               |
| <i>Buteo swainsoni</i> Bonaparte, 1838           | gavião-papa-gafanhoto     | B            | csh                         |               |
| <i>Buteo leucorrhous</i> (Quoy & Gaimard, 1824)  | gavião-de-sobre-branco    | B C          | fom                         | Am-Cp         |
| <i>Buteo brachyurus</i> Vieillot, 1816           | gavião-de-rabo-curto      | B C          | dDos                        |               |
| <i>Rupornis magnirostris</i> (Gmelin, 1788)      | gavião-carijó             | B C          | fods fom fomv               |               |
| <i>Leucopternis polionota</i> (Kaup, 1847)       | gavião-pombo-grande       | B            | fom                         | Am-Ep In      |
| <i>Buteogallus meridionalis</i> (Latham, 1790)   | gavião-caboclo            | B C          | chs cth                     |               |
| <i>Buteogallus urubitinga</i> (Gmelin, 1788)     | gavião-preto              | B            | fomv                        |               |
| <i>Harpyhaliaetus coronatus</i> (Vieillot, 1817) | água-cinza                | B C          | csh cth                     | Am-Cp         |
| <i>Spizastur melanoleucus</i> (Vieillot, 1816)   | gavião-pato               | B C          | csh                         | Am-Cp         |
| <i>Spizaetus tyrannus</i> (Wied-Neuwied, 1820)   | gavião-pega-macaco        | B            | fodm                        | Am-Cp         |
| <b>família Pandionidae</b>                       |                           |              |                             |               |
| <i>Pandion haliaetus</i> (Linnaeus, 1758)        | água-pescadora            | E            | lea                         |               |

| Táxons  | Nome popular             | Fonte | Fisionomias Vegetais | Status   |
|---|--------------------------|-------|----------------------|----------|
| <b>família Falconidae</b>                       |                          |       |                      |          |
| <i>Micrastur semitorquatus</i> (Vieillot, 1817) | gavião-relógio           | B C   | foma                 |          |
| <i>Micrastur ruficollis</i> (Vieillot, 1817)    | gavião-caburé            | B     | fom                  |          |
| <i>Milvago chimachima</i> (Vieillot, 1816)      | carrapateiro             | B C   | csH arr              |          |
| <i>Milvago chimango</i> (Vieillot, 1816)        | chimango                 | B C   | csH csa pac          |          |
| <i>Polyborus plancus</i> (Miller, 1777)         | caracará                 | B C   | pac csH              |          |
| <i>Falco peregrinus</i> (Linnaeus, 1758)        | falcão-peregrino         | B     | mHg                  | M        |
| <i>Falco femoralis</i> Temminck, 1822           | falcão-de-coleira        | B C   | csH                  |          |
| <i>Falco sparverius</i> Linnaeus, 1758          | quiriquiri               | B C   | csH cth              |          |
| <b>família Cracidae</b>                         |                          |       |                      |          |
| <i>Ortalis squamata</i> (Lesson, 1829)          | aracua-escamoso          | B C   | fodt fods            |          |
| <i>Penelope obscura</i> Temminck, 1815          | jacuguaçu                | B C   | fods fom             | Am       |
| <i>Pipile jacutinga</i> (Spixi, 1825)           | jacutinga                | B E   | fods                 | Am-Cp In |
| <b>família Phasianidae</b>                      |                          |       |                      |          |
| <i>Odontophorus capueira</i> (Spixi, 1825)      | urú                      | B C   | fods foma            | Am-Vu    |
| <b>família Aramidae</b>                         |                          |       |                      |          |
| <i>Aramus guarauna</i> (Linnaeus, 1766)         | carão                    | C     | arr vae              |          |
| <b>família Rallidae</b>                         |                          |       |                      |          |
| <i>Rallus sanguinolentus</i> (Swainson, 1838)   | sanã                     | B C   | vao vae cta          |          |
| <i>Rallus nigricans</i> (Vieillot, 1819)        | saracura-sanã            | B C   | vao vae              |          |
| <i>Aramides saracura</i> (Spixi, 1825)          | saracura-do-mato         | B C   | fods fom             |          |
| <i>Porzana albicollis</i> Vieillot, 1819        | sanã-carijó              | B C   | vae                  |          |
| <i>Laterallus leucopyrrhus</i> (Vieillot, 1819) | pinto-d'água-avermelhado | B C   | cta vae              |          |
| <i>Porphyriops melanops</i> (Vieillot, 1819)    | frango-d'água-carijó     | B C   | lena                 |          |
| <i>Gallinula chloropus</i> (Linnaeus, 1758)     | frango-d'água-comum      | C     | vae lena             |          |
| <i>Porphyryla martinica</i> (Linnaeus, 1766)    | frango-d'água-azul       | C     | arr lpa              |          |
| <b>família Cariamidae</b>                       |                          |       |                      |          |
| <i>Cariama cristata</i> (Linnaeus, 1766)        | seriema                  | B C   | csH pac              |          |
| <b>família Jacanidae</b>                        |                          |       |                      |          |
| <i>Jacana jacana</i> (Linnaeus, 1766)           | jaçanã                   | B C   | vae                  |          |
| <b>família Charadriidae</b>                     |                          |       |                      |          |
| <i>Vanellus chilensis</i> (Molina, 1782)        | quero-quero              | B C   | arr pac              |          |

| Táxons   | Nome popular                     | Fonte | Fisionomias Vegetais | Status   |
|--|----------------------------------|-------|----------------------|----------|
| <b>família Scolopacidae</b>                          |                                  |       |                      |          |
| <i>Tringa melanoleuca</i> (Gmelin, 1789)             | maçarico-grande-de-perna-amarela | E     | arr                  |          |
| <i>Gallinago paraguaiæ</i> (Vieillot, 1816)          | narceja                          | B C   | arr cth              |          |
| <i>Gallinago undulata</i> (Boddaert, 1783)           | narcejão                         | B C   | cth                  | Am-Vu In |
| <b>família Recurvirostridae</b>                      |                                  |       |                      |          |
| <i>Himantopus himantopus</i> (Linnaeus, 1758)        | pernilongo                       | C     | arr                  |          |
| <b>família Columbidae</b>                            |                                  |       |                      |          |
| <i>Columba livia</i> Gmelin, 1789                    | pombo-doméstico                  | C     | ur                   |          |
| <i>Columba picazuro</i> Temminck, 1813               | pomba-asa-branca                 | B C   | arr fodt             |          |
| <i>Columba cayennensis</i> Bonnatere, 1792           | pomba-galega                     | B C   | fom                  | Am-Vu    |
| <i>Columba plumbea</i> Vieillot, 1818                | pomba-amargosa                   | B C   | foma fnb             | Am-Vu    |
| <i>Zenaida auriculata</i> (Des Murs, 1847)           | avoante                          | C     | csh pan              |          |
| <i>Columbina talpacoti</i> (Temminck, 1810)          | rolinha                          | B C   | es pac               |          |
| <i>Columbina picui</i> (Temminck, 1813)              | rolinha-branca                   | B C   | ur es tab            |          |
| <i>Leptotila verreauxi</i> (Bonaparte, 1855)         | jurití                           | B C   | fodt                 |          |
| <i>Leptotila rufaxilla</i> (Richard & Bernard, 1792) | jurití-gemeadeira                | B C   | fods                 |          |
| <i>Geotrygon montana</i> (Linnaeus, 1758)            | pariri                           | B C   | foma fom fods        |          |
| <b>família Psittacidae</b>                           |                                  |       |                      |          |
| <i>Propyrrhura maracana</i> (Vieillot, 1816)         | maracanã-do-buriti               | B     | fodm                 | Am-Pe    |
| <i>Pyrrhura frontalis</i> (Vieillot, 1818)           | tiriba-de-testa-vermelha         | B C   | fods fom fnb         |          |
| <i>Forpus xanthopterygius</i> (Spix, 1824)           | tuim                             | C     | es sle slu           |          |
| <i>Pionopsitta pileata</i> (Scopoli, 1769)           | cuiú-cuiú                        | B C   | fods fom             | Pa In    |
| <i>Pionus maximiliani</i> (Kuhl, 1820)               | maitaca-de-Maximiliano           | B C   | fods                 |          |
| <i>Amazona pretrei</i> (Temminck, 1830)              | papagaio-charão                  | B C   | foma                 | Am-Vu AE |
| <i>Amazona vinacea</i> (Kuhl, 1820)                  | papagaio-de-peito-roxo           | B     | foma                 | Am-Ep AE |
| <i>Tricharia malachitacea</i> (Spix, 1824)           | sabiá-cica                       | B C   | fods fodm            | Am-Vu IN |
| <b>família Cuculidae</b>                             |                                  |       |                      |          |
| <i>Piaya cayana</i> (Linnaeus, 1766)                 | alma-de-gato                     | B C   | fods fodm            |          |
| <i>Crotophaga ani</i> Linnaeus, 1758                 | anu-preto                        | B C   | arr pac              |          |
| <i>Guira guira</i> (Gmelin, 1788)                    | anu-branco                       | B C   | arr pac              |          |
| <i>Tapera naevia</i> (Linnaeus, 1766)                | saci                             | B C   | fods                 |          |
| <b>família Tytonidae</b>                             |                                  |       |                      |          |
| <i>Tyto alba</i> (Scopoli, 1769)                     | suindara                         | B C   | csh arr ur           |          |



| Táxons  | Nome popular                   | Fonte | Fisionomias Vegetais | Status |
|---|--------------------------------|-------|----------------------|--------|
| <b>família Strigidae</b>  |                                |       |                      |        |
| <i>Otus choliba</i> (Vieillot, 1817)                            | corujinha-do-mato              | B C   | fods                 |        |
| <i>Otus atricapillus</i> (Temminck, 1823)                       | corujinha-sapo                 | C     | fods                 |        |
| <i>Otus sanctaecatrinae</i> (Salvin, 1897)                      | corujinha-do-sul               | B C   | fmam cth             |        |
| <i>Pulsatrix perpicillata</i> (Latham, 1790)                    | murucututú                     | B     | fmam                 | Am-Ep  |
| <i>Glaucidium brasilianum</i> (Gmelin, 1788)                    | caburé                         | B     | csa                  |        |
| <i>Speotyto cunicularia</i> (Molina, 1782)                      | coruja-do-campo                | B C   | csa cth              |        |
| <i>Strix hylophila</i> Temminck, 1825                           | coruja-listrada                | B C   | fom                  |        |
| <b>família Nyctibiidae</b>                                      |                                |       |                      |        |
| <i>Nyctibius griseus</i> (Gmelin, 1789)                         | urutau                         | B     | fods                 |        |
| <b>família Caprimulgidae</b>                                    |                                |       |                      |        |
| <i>Lurocalis semitorquatus</i> (Gmelin, 1789)                   | tujú                           | B     | fods                 |        |
| <i>Nyctidromus albicollis</i> (Gmelin, 1789)                    | curiango                       | C     | ban tab              |        |
| <i>Caprimulgus longirostris</i> Bonaparte, 1825                 | bacurau-da-telha               | B C   | mhe mha              |        |
| <i>Hydropsalis brasiliiana</i> (Gmelin, 1789)                   | bacurau-tesoura                | C     | tab                  |        |
| <i>Macropsalis creagra</i> (Nitzsch, 1840)                      | bacurau-tesoura-gigante        | B C   | fom                  | Am     |
| <b>família Apodidae</b>   |                                |       |                      |        |
| <i>Streptoprocne zonaris</i> (Shaw, 1796)                       | andorinhão-de-coleira          | B C   | mhe                  |        |
| <i>Streptoprocne biscutata</i> (Sclater, 1865)                  | andorinhão-de-colheira-falha   | B C   | meh                  |        |
| <i>Cypseloides senex</i> (Temminck, 1826)                       | andorinhão-velho-da-cascata    | C     | mhe                  |        |
| <i>Cypseloides fumigatus</i> (Streubel, 1848)                   | andorinhão-preto-da-cascata    | B C   | mhe                  |        |
| <i>Chaetura cinereiventris</i> Sclater, 1862                    | andorinhão-de-sobre-cinzentos  | B C   | fods                 |        |
| <i>Chaetura a. meridionalis</i> Hellmayr, 1907                  | andorinhão-do-temporal         | B C   | arr ur               |        |
| <b>família Trochilidae</b>                                      |                                |       |                      |        |
| <i>Phaethornis eurynome</i> (Lesson, 1832)                      | rabo-branco-de-garganta-rajada | B C   | fods                 | Am-Vu  |
| <i>Anthracothorax nigricollis</i> (Vieillot, 1817)              | beija-flor- preto              | B C   | foma                 |        |
| <i>Stephanoxis lalandi</i> (Vieillot, 1818)                     | beija-flor-de-topete           | B C   | foma                 |        |
| <i>Chlorostibon aureoventris</i> (D'Orbigny & Lafresnaye, 1838) | besourinho-de-bico-vermelho    | B C   | fods cth             |        |
| <i>Thalurania glaucopis</i> (Gmelin, 1788)                      | tesoura-de-frente-violeta      | B C   | fods                 |        |
| <i>Leucochloris albicollis</i> (Vieillot, 1818)                 | beija-flor-de-papo-branco      | B C   | fom foma             |        |
| <i>Amazilia versicolor</i> (Vieillot, 1818)                     | beija-flor-de-banda-branca     | B C   | fods                 |        |
| <i>Amazilia fimbriata</i> (Gmelin, 1788)                        | beija-flor-de-garganta-verde   | C     | fodt                 |        |
| <i>Aphantochroa cirrhochloris</i> (Vieillot, 1818)              | beija-flor-cinza               | C     | fods                 | Am-Ep  |

| Táxons   | Nome popular                  | Fonte | Fisionomias Vegetais | Status |
|--|-------------------------------|-------|----------------------|--------|
| <b>família Trogonidae</b>  |                               |       |                      |        |
| <i>Trogon rufus</i> Gmelin, 1788                                   | surucuá-de-barriga-amarela    | B C   | fods foma            |        |
| <i>Trogon surrucura</i> Vieillot, 1817                             | surucuá-de-peito-azul         | B C   | fods fom foma        |        |
| <b>família Alcedinidae</b>   |                               |       |                      |        |
| <i>Ceryle torquata</i> (Linnaeus, 1766)                            | martim-pescador-grande        | B C   | lea                  |        |
| <i>Chloroceryle amazona</i> (Latham, 1790)                         | martim-pescador-verde         | C     | lea                  |        |
| <i>Chloroceryle americana</i> (Gmelin, 1788)                       | martim-pescador-pequeno       | B C   | lpnt fpna            |        |
| <b>família Ramphastidae</b>  |                               |       |                      |        |
| <i>Ramphastos vitellinus</i> (Vigors, 1826)                        | tucano-de-bico-preto          | C     | fods                 |        |
| <i>Ramphastos dicolorus</i> Linnaeus, 1766                         | tucano-de-bico-verde          | B C   | fods foma            |        |
| <b>família Picidae</b>   |                               |       |                      |        |
| <i>Picumnus temminckii</i> Lafresnaye, 1845                        | pica-pau-anão-de-coleira      | B C   | fods                 |        |
| <i>Picumnus nebulosus</i> Sundevall, 1866                          | pica-pau-anão-carijó          | B C   | fods fom             | Pa     |
| <i>Colaptes campestris</i> (Vieillot, 1818)                        | pica-pau-do-campo             | B C   | csn cth pac          |        |
| <i>Colaptes melanochloros</i> (Gmelin, 1788)                       | pica-pau-verde-barrado        | B C   | fnb fom              |        |
| <i>Piculus aurulentus</i> (Temminck, 1821)                         | pica-pau-dourado              | B C   | fom                  | Pa     |
| <i>Celeus flavescens</i> (Gmelin, 1788)                            | pica-pau-de-cabeça-amarela    | B C   | fods                 |        |
| <i>Dryocopus lineatus</i> (Linnaeus, 1766)                         | pica-pau-de-banda-branca      | C     | fodt                 | Am-Vu  |
| <i>Veniliornis spilogaster</i> (Wagler, 1827)                      | picapauzinho-verde-carijó     | B C   | fods fodm            |        |
| <b>família Rhinocryptidae</b>                                      |                               |       |                      |        |
| <i>Psilorhamphus guttatus</i> (Ménétriés, 1835)                    | tapaculo-pintado              | B     | fom                  | Am-Vu  |
| <i>Scytalopus spelunca</i> (Ménétriés, 1835)                       | tapaculo-preto                | B C   | fom mn               |        |
| <i>Scytalopus sp.</i>  | tapaculo                      | C     | fmam                 |        |
| <i>Scytalopus iraiensis</i> (Bornschein, Reinert & Pichorim, 1998) | macuquinho-da-várzea          | C     | cut                  |        |
| <i>Scytalopus indigoticus</i> (Wied-Neuwied, 1831)                 | macuquinho                    | B C   | fodt fods            | Am-Ep  |
| <b>família Thamnophilidae</b>                                      |                               |       |                      |        |
| <i>Hypoedaleus guttatus</i> (Vieillot, 1816)                       | chocão-carijó                 | B C   | fods                 |        |
| <i>Batara cinerea</i> (Vieillot, 1819)                             | matracão                      | B C   | fods fom             |        |
| <i>Mackenziaena leachii</i> (Such, 1825)                           | borralha-assobiadora          | B C   | fom fnb              |        |
| <i>Thamnophilus caerulescens</i> Vieillot, 1816                    | choca-da-mata                 | B C   | fods                 |        |
| <i>Thamnophilus ruficapillus</i> Vieillot, 1816                    | choca-de-chapéu-vermelho      | B C   | cta                  |        |
| <i>Dysithamnus mentalis</i> (Temminck, 1823)                       | choquinha-lisa                | B C   | fods                 |        |
| <i>Myrmotherula gularis</i> (Spix, 1825)                           | choquinha-de-garganta-pintada | C     | fods                 |        |
| <i>Myrmotherula unicolor</i> (Ménétriés, 1835)                     | choquinha-cinzenta            | B     | fods                 | Am-Ep  |

| <b>Táxons</b>   | <b>Nome popular</b>         | <b>Fonte</b> | <b>Fisionomias Vegetais</b> | <b>Status</b> |
|---|-----------------------------|--------------|-----------------------------|---------------|
| <i>Dryophila rubricollis</i> (Bertoni, 1901)                      | trovoada-de-bertoni         | B            | fom                         | Am-Ep         |
| <i>Dryophila malura</i> (Temminck, 1825)                          | choquinha-carijó            | B C          | fom                         |               |
| <i>Pyriglena leucoptera</i> (Vieillot, 1818)                      | papa-taoca-do-sul           | B C          | fods                        | Am-Vu         |
| <i>Myrmeciza squamosa</i> Pelzeln, 1868                           | papa-formiga-escamoso       | B C          | fodt fods                   | Am-Ep         |
| <b>família Formicariidae</b>                                      |                             |              |                             |               |
| <i>Chamaeza campanisona</i> (Lichtenstein, 1823)                  | tovaca-campainha            | B C          | fods fodm                   |               |
| <i>Chamaeza ruficauda</i> (Cabanis & Heine, 1859)                 | tovaca-de-rabo-vermelho     | B C          | foma                        |               |
| <i>Formicarius colma</i> Boddaert, 1783                           | galinha-do-mato             | B            | fods                        | Am-Cp         |
| <i>Grallaria varia</i> (Boddaert, 1783)                           | tovacuçu                    | B C          | fods foma                   | Am-Vu         |
| <i>Hylopezus nattereri</i> (Pinto, 1937)                          | pinto-do-mato               | B C          | fods fodm                   | In            |
| <b>família Conopophagidae</b>                                     |                             |              |                             |               |
| <i>Conopophaga lineata</i> (Wied-Neuwied, 1831)                   | chupa-dente                 | B C          | fods fnb                    |               |
| <b>família Furnariidae</b>  |                             |              |                             |               |
| <i>Cinclodes pabsti</i> Sick, 1969                                | pedreiro                    | B C          | csh crp                     |               |
| <i>Furnarius rufus</i> (Gmelin, 1788)                             | joão-de-barro               | B C          | arr es ur                   |               |
| <i>Limnornis rectirostris</i> (Gould, 1839)                       | junqueiro-de-bico-reto      | B C          | cta                         | Am-Vu         |
| <i>Leptasthenura setaria</i> (Temminck, 1824)                     | grimpeiro                   | B C          | fom                         | Pa            |
| <i>Leptasthenura striolata</i> (Pelzeln, 1856)                    | grimpeirinho                | B C          | fom fnb                     |               |
| <i>Synallaxis spixi</i> Sclater, 1856                             | joão-teneném                | B C          | slp sle                     |               |
| <i>Synallaxis ruficapilla</i> Vieillot, 1819                      | pichororé                   | B C          | fods fodm                   |               |
| <i>Synallaxis cinerascens</i> Temminck, 1823                      | joão-teneném-da-mata        | B C          | fods fodm                   |               |
| <i>Certhiaxis cinnamomea</i> (Gmelin, 1788)                       | curutié                     | B C          | vae                         |               |
| <i>Cranioleuca obsoleta</i> (Reichenbach, 1853)                   | arredio-meridional          | B C          | fom fnb                     |               |
| <i>Phacellodomus e. ferrugineigula</i> (Pelzeln, 1858)            | joão-botina                 | B C          | vae                         |               |
| <i>Phacellodomus striaticollis</i> (D'Orbigny & Lafresnaye, 1838) | tio-tio                     | B            | cta                         |               |
| <i>Anumbius annumbi</i> (Vieillot, 1817)                          | cochicho                    | B C          | csh pac                     |               |
| <i>Syndactyla rufosuperciliata</i> (Lafresnaye, 1832)             | trepador-quiete             | B C          | fods fom                    |               |
| <i>Anabacerthia amaurotis</i> (Temminck, 1823)                    | limpa-folha-miúdo           | B C          | fods                        | Am-Vu         |
| <i>Philydor atricapilus</i> (Wied-Neuwied, 1821)                  | limpa-folha-coroado         | B C          | fods                        | Am-Cp         |
| <i>Philydor lichtensteini</i> Cabanis & Heine, 1859               | limpa-folha-ocráceo         | B            | fodm                        | Am-Ep         |
| <i>Philydor rufus</i> (Vieillot, 1818)                            | limpa-folha-de-testa-baixa  | B C          | fods                        |               |
| <i>Automolus leucophthalmus</i> (Wied-Neuwied, 1821)              | barranqueiro-de-olho-branco | C            | fods                        | Am-Cp         |
| <i>Cichlocolaptes leucophrus</i> (Jardine & Selby, 1830)          | trepador-sobrancelha        | B C          | fods                        | Am-Ep         |
| <i>Heliobletus contaminatus</i> Berlepsch, 1885                   | trepadorzinho               | B C          | fnb fom                     |               |

| Táxons  | Nome popular                 | Fonte | Fisionomias Vegetais | Status |
|---|------------------------------|-------|----------------------|--------|
| <i>Xenops rutilans</i> Temminck, 1821                     | bico-virado-carijó           | B C   | fods                 |        |
| <i>Sclerurus scansor</i> (Ménétriés, 1835)                | vira-folhas                  | B C   | fods foma            |        |
| <i>Lochmias nematura</i> (Lichstenstein, 1823)            | joão-porca                   | B C   | fods                 |        |
| <b>família Dendrocolaptidae</b>                           |                              |       |                      |        |
| <i>Sittasomus griseicapillus</i> (Vieillot, 1818)         | arapaçu-verde                | B C   | fods                 |        |
| <i>Xiphocolaptes albicollis</i> (Vieillot, 1818)          | arapaçu-de-garganta-branca   | B C   | fods                 | In     |
| <i>Dendrocolaptes platyrostris</i> Spix, 1824             | arapaçu-grande               | B C   | fods foma            |        |
| <i>Lepidocolaptes squamatus</i> (Cabanis & Heine, 1859)   | arapaçu-escamado             | B C   | fods fom             |        |
| <i>Lepidocolaptes fuscus</i> (Vieillot, 1818)             | arapaçu-rajado               | B C   | fods                 |        |
| <i>Campylorhamphus falcularius</i> (Vieillot, 1823)       | arapaçu-de-bico-torto        | B     | foma                 |        |
| <b>família Tyrannidae</b>                                 |                              |       |                      |        |
| <i>Phyllomyias fasciatus</i> (Thunberg, 1822)             | piolhinho                    | B C   | foma                 |        |
| <i>Phyllomyias burmeisteri</i> Cabanis & Heine, 1859      | poiaeiro-do-sul              | B C   | fods                 |        |
| <i>Phyllomyias virescens</i> (Temminck, 1824)             | poiaeiro-verde               | B C   | fods fodm            |        |
| <i>Phyllomyias griseocapilla</i> Sclater, 1861            | poiaeiro-serrano             | C     | fods                 | Pa     |
| <i>Camptostoma obsoletum</i> (Temminck, 1824)             | risadinha                    | B C   | fods                 |        |
| <i>Elaenia flavogaster</i> (Thunberg, 1822)               | guaracava-de-barriga-amarela | B C   | fodt                 |        |
| <i>Elaenia parvirostris</i> Pelzeln, 1868                 | guaracava-de-bico-pequeno    | B C   | fods fom             |        |
| <i>Elaenia mesoleuca</i> (Deppe, 1830)                    | tuque                        | B C   | fods fom             |        |
| <i>Elaenia obscura</i> (D'Orbigny & Lafresnaye, 1837)     | tucão                        | B C   | fnb                  |        |
| <i>Serpophaga nigricans</i> (Vieillot, 1817)              | joão-pobre                   | B C   | vao                  |        |
| <i>Serpophaga subcristata</i> (Vieillot, 1817)            | alegrinho                    | B C   | fnb                  |        |
| <i>Mionectes rufiventris</i> Cabanis, 1846                | abre-asa-de-cabeça-cinza     | B C   | fods fom             |        |
| <i>Leptopogon amaurocephalus</i> Tschudi, 1846            | cabeçudo                     | B C   | fods                 |        |
| <i>Phylloscartes ventralis</i> (Temminck, 1824)           | borboletinha-do-mato         | B C   | fom foma fnb         |        |
| <i>Phylloscartes kronei</i> Willis & Oniki, 1992          | maria-da-restinga            | C     | fodt                 | Am-Vu  |
| <i>Phylloscartes difficilis</i> (Ihering & Ihering, 1907) | estalinho                    | B C   | fnb                  | Pa     |
| <i>Myiornis auricularis</i> (Vieillot, 1818)              | miudinho                     | C     | fods                 |        |
| <i>Hemitriccus obsoletus</i> (Miranda-Ribeiro, 1906)      | catraca                      | B C   | foma                 |        |
| <i>Hemitriccus orbitatus</i> (Wied-Neuwied, 1831)         | tirizinho-do-mato            | C     | fods                 | Am-Cp  |
| <i>Todirostrum plumbeiceps</i> Lafresnaye, 1846           | ferreirinho-de-cara-canela   | B C   | fom fods             |        |
| <i>Tolmomyias sulphurecens</i> (Spix, 1825)               | bico-chato-de-orelha-preta   | B C   | fods                 |        |
| <i>Platyrinchus mystaceus</i> Vieillot, 1818              | patinho                      | B C   | fods                 |        |
| <i>Myiophobus fasciatus</i> (Müller, 1776)                | filipe                       | B C   | cta csa              |        |

| <b>Táxons</b>   | <b>Nome popular</b>              | <b>Fonte</b> | <b>Fisionomias Vegetais</b> | <b>Status</b> |
|---|----------------------------------|--------------|-----------------------------|---------------|
| <i>Lathrotriccus euleri</i> (Cabanis, 1868)           | enferrujado                      | B C          | foma                        |               |
| <i>Cnemotriccus fuscatus</i> (Wied-Neuwied, 1831)     | guaracavuçu                      | B C          | fods                        | Am-Vu         |
| <i>Xolmis cinerea</i> (Vieillot, 1816)                | maria-branca                     | B C          | csch pac                    |               |
| <i>Xolmis irupero</i> (Vieillot, 1823)                | noivinha                         | C            | sle                         |               |
| <i>Heteroxolmis dominicana</i> (Vieillot, 1823)       | noivinha-de-rabo-preto           | B C          | cta cth                     | Am-Vu In      |
| <i>Knipolegus lophotes</i> Boie, 1828                 | maria-preta-de-penacho           | B C          | csch crp                    |               |
| <i>Knipolegus nigerrimus</i> (Vieillot, 1818)         | maria-preta-de-garganta-vermelha | B C          | fmb vrp                     |               |
| <i>Knipolegus cyanirostris</i> (Vieillot, 1818)       | maria-preta-de-bico-azulado      | B C          | fpm                         |               |
| <i>Satrapa icterophrys</i> (Vieillot, 1818)           | suiriri-pequeno                  | B C          | cta                         |               |
| <i>Hirundinea ferruginea</i> (Gmelin, 1788)           | gibão-de-couro                   | B C          | mah mhe                     |               |
| <i>Machetornis rixosus</i> (Vieillot, 1819)           | bentevi-do-gado                  | B C          | pac ur                      |               |
| <i>Muscipipra vetula</i> (Lichtenstein, 1823)         | tesoura-cinzenta                 | B C          | fmb fom                     | Pa            |
| <i>Attila rufus</i> (Vieillot, 1819)                  | capitão-de-saira                 | B C          | fods                        | Am-Cp         |
| <i>Attila phoenicurus</i> Pelzen, 1868                | capitão-castanho                 | B C          | fods foma                   | M             |
| <i>Myiarchus swainsoni</i> Cabanis & Heine, 1859      | irré                             | B C          | foma fmb                    |               |
| <i>Pitangus sulphuratus</i> (Linnaeus, 1766)          | bem-te-vi                        | B C          | arr ur es                   |               |
| <i>Megarynchus pitangua</i> (Linnaeus, 1818)          | neinei                           | C            | fods                        |               |
| <i>Myiodynastes maculatus</i> (Müller, 1776)          | bem-te-vi-rajado                 | B C          | fods fom                    | M             |
| <i>Legatus leucophaeus</i> (Vieillot, 1818)           | bem-te-vi-prata                  | B            | fods                        | M             |
| <i>Empidonomus varius</i> (Vieillot, 1818)            | peitica                          | B C          | fods                        | M             |
| <i>Tyrannus savana</i> Vieillot, 1808                 | tesourinha                       | B C          | csch arr pac                | M             |
| <i>Tyrannus melancholicus</i> Vieillot, 1819          | suiriri                          | B C          | csch arr pac                | M             |
| <i>Pachyramphus castaneus</i> (Jardine & Selby, 1827) | caneleiro                        | B C          | fods                        |               |
| <i>Pachyramphus polychopterus</i> (Vieillot, 1818)    | caneleiro-preto                  | B C          | fods foma                   |               |
| <i>Pachyramphus validus</i> (Lichtenstein, 1823)      | caneleiro-de-chapéu-negro        | B C          | fods                        |               |
| <i>Tityra cayana</i> (Linnaeus, 1766)                 | anambé-branco-de-rabo-preto      | B C          | fods fodm                   |               |
| <i>Tityra inquisitor</i> (Lichtenstein, 1823)         | anambé-branco-de-bochecha-parda  | C            | fods                        |               |
| <b>família Pipridae</b>                               |                                  |              |                             |               |
| <i>Chiroxiphia caudata</i> (Shaw, 1793)               | dançador                         | B C          | fods foma                   |               |
| <i>Manacus manacus</i> (Linnaeus, 1766)               | rendeira                         | C            | fodt                        | Am-Ep         |
| <i>Schiffornis virescens</i> (Lafrenaye, 1838)        | flautim                          | B C          | fodt fom                    |               |
| <b>família Cotingidae</b>                             |                                  |              |                             |               |
| <i>Phibalura flavirostris</i> Vieillot, 1816          | tesourinha-do-mato               | B            | fmb fom                     | Am-Cp         |
| <i>Carpornis cucullatus</i> (Swainson, 1821)          | corocoxó                         | B C          | fods foma                   | Pa In         |

| <b>Táxons</b>                                     | <b>Nome popular</b>             | <b>Fonte</b> | <b>Fisionomias Vegetais</b> | <b>Status</b> |
|---|---------------------------------|--------------|-----------------------------|---------------|
| <i>Procnias nudicollis</i> (Vieillot, 1817)       | araponga                        | B C          | fodm                        | Am-Ep         |
| <i>Piprites pileatus</i> (Temminck, 1822)         | caneleirinho-de-boné-preto      | B            | fom                         | Am-Ep         |
| <b>família Hirundinidae</b>                       |                                 |              |                             |               |
| <i>Tachycineta leucorrhoa</i> (Vieillot, 1817)    | andorinha-de-testa-branca       | B C          | csH cth                     |               |
| <i>Phaeoprogne tapera</i> (Linnaeus, 1766)        | andorinha-do-campo              | C            | arr                         |               |
| <i>Progne chalybea</i> (Gmelin, 1789)             | andorinha-doméstica-grande      | B C          | ur es arr                   |               |
| <i>Notiochelidon cyanoleuca</i> (Vieillot, 1817)  | andorinha-pequena-de-casa       | B C          | ur mhe mhr                  |               |
| <i>Alopocheidon fucata</i> (Temminck, 1822)       | andorinha-morena                | C            | csH Lea                     |               |
| <i>Stelgidopteryx ruficollis</i> (Vieillot, 1817) | andorinha-serradora             | B C          | arr pac                     |               |
| <i>Hirundo rustica</i> Linnaeus, 1758             | andorinha-de-bando              | B            | pan                         | M             |
| <i>Hirundo pyrrhonota</i> (Vieillot, 1817)        | andorinha-de-dorso-acanelado    | B            | pan                         | M             |
| <b>família Corvidae</b>                           |                                 |              |                             |               |
| <i>Cyanocorax caeruleus</i> (Vieillot, 1818)      | gralha-azul                     | B C          | fods fom                    | Pa            |
| <b>família Troglodytidae</b>                      |                                 |              |                             |               |
| <i>Cistothorus platensis</i> (Latham, 1790)       | corruíra-do-campo               | B            | csa                         | Am-Ep         |
| <i>Troglodytes aedon</i>                          | corruíra                        | B C          | ur                          |               |
| <b>família Muscipidae</b>                         |                                 |              |                             |               |
| <b>sub-família Turdinae</b>                       |                                 |              |                             |               |
| <i>Platycichla flavipes</i> (Vieillot, 1818)      | sabiá-una                       | B C          | fods fnb                    |               |
| <i>Turdus subalaris</i> (Seeböhm, 1887)           | sabiá-ferreiro                  | B C          | fods foma                   |               |
| <i>Turdus rufiventris</i> Vieillot, 1818          | sabiá-laranja                   | B C          | fods fom foma               |               |
| <i>Turdus amaurochalinus</i> Cabanis, 1850        | sabiá-poca                      | B C          | fodt fods                   |               |
| <i>Turdus albicollis</i> Vieillot, 1818           | sabiá-coleira                   | B C          | fods fom                    |               |
| <b>família Mimidae</b>                            |                                 |              |                             |               |
| <i>Mimus saturninus</i> (Lichtenstein, 1823)      | sabiá-do-campo                  | B C          | pac                         |               |
| <i>Mimus triurus</i> (Vieillot 1818)              | calandra-de-três-rabos          | C            | pac tab                     |               |
| <b>família Motacillidae</b>                       |                                 |              |                             |               |
| <i>Anthus helmayri</i> Hartert, 1909              | caminheiro-de-barriga-acanelada | B C          | csH pac                     |               |
| <i>Anthus lutescens</i> Pucheran, 1855            | caminheiro-zumbidor             | C            | arr                         |               |
| <i>Anthus nattereri</i> Sclater, 1878             | caminheiro-grande               | B C          | csH pac                     | Am-Vu In      |
| <b>família Vireonidae</b>                         |                                 |              |                             |               |
| <i>Cyclarhis gujanensis</i> (Gmelin, 1789)        | gente-de-fora-vem               | B C          | fods fom                    |               |
| <i>Vireo chivi</i> (Vieillot, 1817)               | juruviara                       | B C          | fodt fods fom fnb           | M             |
| <i>Hylophilus poicilotis</i> Temminck, 1822       | verdinho-coroado                | B C          | fods foma                   |               |

| Táxons  | Nome popular             | Fonte | Fisionomias Vegetais | Status |
|---|--------------------------|-------|----------------------|--------|
| <b>família Emberizidae</b>                          |                          |       |                      |        |
| <b>sub-família Parulinae</b>                        |                          |       |                      |        |
| <i>Parula pitiayumi</i> (Vieillot, 1817)            | mariquita                | B C   | fods fom foma fodm   |        |
| <i>Geothlypis aequinoctialis</i> (Gmelin, 1789)     | pia-cobra                | B C   | fodt csa cta         |        |
| <i>Basileuterus culicivorus</i> (Deppe, 1830)       | pula-pula                | B C   | fods fodm fom        |        |
| <i>Basileuterus leucoblepharus</i> (Vieillot, 1817) | pula-pula-assobiador     | B C   | fods fodm fom foma   |        |
| <b>sub-família Coerebinae</b>                       |                          |       |                      |        |
| <i>Coereba flaveola</i> (Linnaeus, 1758)            | cambacica                | B C   | fodt fods            |        |
| <b>sub-família Thraupinae</b>                       |                          |       |                      |        |
| <i>Pyrrhocomma ruficeps</i> (Strickland, 1844)      | cabecinha-castanha       | B C   | fods foma            |        |
| <i>Hemithraupis guira</i> (Linnaeus, 1766)          | saíra-de-papo-preto      | B     | fom                  |        |
| <i>Hemithraupis ruficapilla</i> (Vieillot, 1818)    | saíra-da-mata            | C     | fods                 |        |
| <i>Tachyphonus coronatus</i> (Vieillot, 1822)       | tiê-preto                | B C   | fods fodm            |        |
| <i>Trichothraupis melanops</i> (Vieillot, 1818)     | tiê-de-topete            | B C   | fods                 |        |
| <i>Habia rubica</i> (Vieillot, 1817)                | tiê-do-mato-grosso       | B C   | fods                 |        |
| <i>Piranga flava</i> (Vieillot, 1822)               | sanhaço-de-fogo          | B     | fom                  |        |
| <i>Thraupis sayaca</i> (Linnaeus, 1766)             | sanhaço-cinzento         | B C   | fodt fods            |        |
| <i>Thraupis cyanoptera</i> (Vieillot, 1817)         | sanhaço-de-encontro-azul | B C   | fods fom foma        | Pa     |
| <i>Thraupis ornata</i> Sparrman, 1789               | sanhaço-do-encontro      | C     | fods                 |        |
| <i>Thraupis bonariensis</i> (Gmelin, 1789)          | sanhaço-papa-laranjas    | B     | fom                  | M      |
| <i>Stephanophorus diadematus</i> (Temminck, 1823)   | sanhaço-frade            | B C   | fods fodm fomv foma  |        |
| <i>Pipraeidea melanonota</i> (Vieillot, 1819)       | saíra-viúva              | B C   | fods fodm fom        |        |
| <i>Euphonia chlorotica</i> (Linnaeus, 1766)         | vi-vi                    | B     | fom                  |        |
| <i>Euphonia violacea</i> (Linnaeus, 1758)           | gaturamo-verdadeiro      | C     | fods                 | Am-Vu  |
| <i>Euphonia chalybea</i> (Mikan, 1825)              | cais-cais                | B C   | fods                 | Pa     |
| <i>Euphonia cyanocephala</i> (Vieillot, 1818)       | gaturamo-rei             | B C   | fods                 | Am-Ep  |
| <i>Euphonia pectoralis</i> (Latham, 1802)           | ferro-velho              | B C   | fods                 |        |
| <i>Chlorophonia cyanea</i> (Thunberg, 1822)         | bonito-do-campo          | B C   | fods                 |        |
| <i>Tangara seledon</i> (Muller, 1776)               | saíra-de-sete-cores      | B C   | fods                 |        |
| <i>Tangara cyanocephala</i> (Müller, 1776)          | saíra-militar            | B C   | fods                 |        |
| <i>Tangara preciosa</i> (Cabanis, 1850)             | saíra-preciosa           | B C   | fods foma            |        |
| <i>Dacnis cayana</i> (Linnaeus, 1766)               | saí-azul                 | B C   | fodt fods            |        |
| <b>sub-família Emberizinae</b>                      |                          |       |                      |        |
| <i>Zonotrichia capensis</i> (Muller, 1776)          | tico-tico                | B C   | csh cth              |        |

| <b>Táxons</b>   | <b>Nome popular</b>            | <b>Fonte</b> | <b>Fisionomias Vegetais</b> | <b>Status</b> |
|---|--------------------------------|--------------|-----------------------------|---------------|
| <i>Ammodramus humeralis</i> (Bosc, 1792)                        | tico-tico-do-campo             | B C          | cs h pac                    |               |
| <i>Haplospiza unicolor</i> Cabanis, 1851                        | cigarra-bambu                  | B C          | f n b f o m a f o d m       |               |
| <i>Donacospiza albifrons</i> (Vieillot, 1817)                   | tico-tico-do-banhado           | B C          | cs a c f a                  |               |
| <i>Poospiza thoracica</i> (Nordmann, 1835)                      | peito-pinhão                   | B C          | f n b                       |               |
| <i>Poospiza nigrorufa</i> (D'Orbigny & Lafresnaye, 1837)        | quem-te-vestiu                 | B C          | f o m u a r r               |               |
| <i>Poospiza lateralis</i> (Nodmann, 1835)                       | quete                          | B C          | f o m f o m a               |               |
| <i>Sicalis flaveola</i> (Linnaeus, 1766)                        | canário-da-terra-verdadeiro    | B C          | cs h a r r p a c            |               |
| <i>Sicalis luteola</i> (Sparman, 1789)                          | tipio                          | B C          | c t h                       |               |
| <i>Emberizoides ypiranganus</i> Ihering & Ihering, 1907         | canário-do-brejo               | B C          | c t h c t a                 | Pa            |
| <i>Embernagra platensis</i> (Gmelin, 1789)                      | sabiá-do-banhado               | B C          | c t a                       |               |
| <i>Volatinia jacarina</i> (Linnaeus, 1766)                      | tiziu                          | C            | a r r                       |               |
| <i>Sporophilla caerulea</i> (Vieillot, 1823)                    | coleirinho                     | B C          | c t h c s h                 |               |
| <i>Sporophila bouvreuil</i> (Muller, 1776)                      | caboclinho                     | B            | c t h                       |               |
| <i>Sporophila melanogaster</i> (Pelzeln, 1870)                  | caboclinho-de-barriga-preta    | B C          | c t h c s h                 | Am-Vu M       |
| <i>Amaurospiza moesta</i> (Hartlaub, 1853)                      | negrinho-do-mato               | B            | f o m                       |               |
| <i>Coryphospingus cucullatus</i> (Swainson, 1825)               | tico-tico-rei                  | B            | f o m                       |               |
| <b>sub-família Cardinalinae</b>                                 |                                |              |                             |               |
| <i>Pitylus fuliginosus</i> (Daudi, 1800)                        | pimentão                       | B            | f o d s                     | Am-Vu         |
| <i>Saltator similis</i> Lafresnaye & D'Orbigny, 1837            | trinca-ferro-verdadeiro        | B C          | f o d s                     |               |
| <i>Saltator maxillosus</i> Cabanis, 1851                        | bico-grosso                    | B C          | f o m f o m                 | Pa            |
| <i>Passerina glaucocaeerulea</i> (Lafresnaye & D'Orbigny, 1837) | azulinho                       | B C          | f n b                       |               |
| <i>Passerina brissonii</i> (Oberholser, 1901)                   | azulão-verdadeiro              | E            | f o d s                     |               |
| <b>sub-família Icterinae</b>                                    |                                |              |                             |               |
| <i>Cacicus chrysopterus</i> (Vigors, 1825)                      | soldado                        | B C          | f o d s f o m               |               |
| <i>Icterus cayanensis</i> (Linnaeus, 1766)                      | encontro                       | B            | f o m                       |               |
| <i>Xanthopsar flavus</i> (Gmelin, 1788)                         | pássaro-preto-de-veste-amarela | B C          | f s h c t h c t a           | Am-Vu         |
| <i>Agelaius ruficapillus</i> Vieillot, 1819                     | garibaldi                      | C            | v a e a r r                 |               |
| <i>Leistes superciliaris</i> (Bonaparte, 1850)                  | polícia-inglesa-do-sul         | C            | cs a a r r                  |               |
| <i>Pseudoleistes guirahuro</i> (Vieillot, 1819)                 | <b>chopim-do-brejo</b>         | B C          | cs h c t a                  |               |
| <i>Amblyramphus holosericeus</i> (Scopoli, 1786)                | cardeal-do-banhado             | B C          | v a e                       |               |
| <i>Gnorimopsar chopi</i> (Vieillot, 1819)                       | graúna                         | B C          | cs h v r e s                |               |
| <i>Molothrus badius</i> (Vieillot, 1819)                        | asa-de-telha                   | C            | a r r                       |               |
| <i>Molothrus bonariensis</i> (Gmelin, 1789)                     | chopim                         | B C          | u r e s a r r               |               |



| Táxons   | Nome popular | Fonte | Fisionomias Vegetais | Status |
|--|--------------|-------|----------------------|--------|
| <b>família Fringillidae</b>                    |              |       |                      |        |
| <i>Carduelis magellanicus</i> (Vieillot, 1805) | pintassilgo  | B C   | fods fom foma        |        |
| <b>família Passeridae</b>                      |              |       |                      |        |
| <i>Passer domesticus</i> (Linnaeus, 1758)      | pardal       | B C   | vr                   | Exo    |

**Legenda: Fonte de informação:** C – Dados primários, registros em campo; B – Dados secundários, bibliografia; E – Entrevista com morador, pesquisador local ou membro da AER. **Fisionomias Vegetais e Ambientais:** csh - Campo seco herbáceo; csa - Campo seco herbáceo-arbustivo; crp - Campo Rupestre; cth - Campo turfoso herbáceo; cta - Campo turfoso herbáceo-arbustivo; fodt - Floresta Ombrófila Densa de Terras Baixas; fods - Floresta Ombrófila Densa Sub-montana; fodm - Floresta Ombrófila Densa Montana; fom - Floresta Ombrófila Mista; foma - Floresta Ombrófila Mista Altomontana; fomv - Floresta Ombrófila Mista Aluvial; fnb - Floresta Nebular; vrp - Vegetação Rupícola; vao - Vegetação Aquática de Ambientes Lóticos; vae - Vegetação Aquática de Ambientes Lênticos; ur - Ambiente Urbano ou Urbanizado; es - Estradas e acessos; arr – Rizicultura; ban – Banicultura; tab – Fumicultura; pac - Pastagens cultivadas; pan - Pastagens não cultivadas; sle - Silvicultura de *Eucalyptus* spp.; slp - Silvicultura de *Pinus* spp.; slu - Silvicultura de *Hovenia dulcis* (uva-do-japão); sla - Silvicultura de *Araucaria angustifolia*; Im - Ambientes lóticos de média a elevada vazão; lma - antropogênicos (canais); lmna - naturais, em áreas abertas; lmnf - naturais, em interior de floresta; lp - Ambientes lóticos de pequena e média vazão; lpa - antropogênicos (canais); lpnf - naturais, de interior de floresta; lpna - naturais, de áreas abertas; le - Ambientes lênticos; lea – antropogênicos; lenf - naturais, no interior de floresta; lena - naturais, em áreas abertas; mhe - Escarpas e fendas úmidas de formações rochosas; mhg - Grutas, lajedos e lapas; mha - Afloramentos rochosos; mhr - Interior de residências rurais ou urbanas. **Status:** Am - espécies ameaçadas de extinção no estado do Rio Grande do Sul (Decreto Estadual 41.672/2002) nas categorias: PE - provavelmente extinta; Re – Regionalmente extinta; CP – criticamente em perigo; EP – em perigo; VU – vulnerável; Pa - espécies provavelmente ameaçadas/insuficientemente conhecidas; Pc – espécie pouco comum; Ra – espécie rara; Vu – vulnerável; Exo – espécie exótica; Di – dados insuficientes para definição do status; M – espécie migratória; AE – animal especial, táxons relevantes para a conservação, devido à suscetibilidade a distúrbios ambientais; In - espécies indicadoras de qualidade ambiental (Collar *et alii*, 1992; 1994; Wege & Long, 1995; Bernardes *et alii*, 1990; Stotz *et alii*, 1996; Sick, 1997; Marques *et alii*, 2002). A seqüência e nomenclatura das espécies seguem Sick (1997).

**ANEXO 12: TABELAS RELATIVAS A MASTOFAUNA OCORRENTE NOS NOS  
PARQUES NACIONAIS DE APARADOS DA SERRA E DA SERRA GERAL E ENTORNO  
(MAZZOLLI, 2002 E 2003)**

---

**TABELA J1** - Relação das Espécies de Mamíferos, Habitats Associados e *Status* com Base em Dados Primários Obtidos Durante os Trabalhos de Campo da AER (Mazzolli, 2003) e em Levantamentos Mastofaunísticos Realizados por Fundação Zoobotânica do Rio Grande do Sul, 1994, B2 – IBAMA, 1995, B3, – Vieira, 2000, B4 - Santos, 2001, B5 – Michalski & Hasenack, 2002

| Origem dos Dados   | Táxons   | Nome Vernacular          | Vegetação | Ambientes e fases sucessionais | Status |
|--------------------|--|--------------------------|-----------|--------------------------------|--------|
|                    | <b>ORDEM DIDELPHIMORPHA</b>                    |                          |           |                                |        |
|                    | <b>Família Didelphidae</b>                     |                          |           |                                |        |
| B <sup>1</sup>     | <i>Didelphis albiventris</i> (Lund, 1840)      | gambá-de-orelhas-brancas | FI        | Fp, fs, fm                     | Co     |
| B <sup>1</sup>     | <i>Monodelphis sorex</i> (Hensel, 1872)        | catita                   | FI        | Fp, fs                         | Co     |
|                    | <b>ORDEM XENARTHRA</b>                         |                          |           |                                |        |
|                    | <b>Família Dasypodidae</b>                     |                          |           |                                |        |
| B <sup>1</sup>     | <i>Dasyopus novemcinctus</i> (Linnaeus, 1758)  | tatu-galinha             | FI, cs    | Fp, fs, fm, fi                 | Co     |
| B <sup>1</sup>     | <i>Dasyopus septemcinctus</i> (Linnaeus, 1758) | tatu-mulita              | FI, cs    | Fp, fs, fm, fi                 | Co     |
| B <sup>2</sup>     | <i>Dasyopus hybridus</i> (Desmarest, 1804)     | tatu-mulita              | FI, cs    | Fp, fs, fm, fi                 | ND     |
| B <sup>2</sup>     | <i>Euphractus sexcinctus</i> (Linnaeus, 1758)  | tatu-peba                | FI, cs    | Fp, fs, fm, fi                 | ND     |
|                    | <b>Família Myrmecophagidae</b>                 |                          |           |                                |        |
| B <sup>1</sup>     | <i>Tamandua tetradactyla</i> (Linnaeus, 1758)  | tamanduá-mirim           | FI        | Fp, fs                         | ND     |
|                    | <b>ORDEM CHIROPTERA</b>                        |                          |           |                                |        |
|                    | <b>Família Phyllostomidae</b>                  |                          |           |                                |        |
| B <sup>1</sup>     | <i>Sturnira lilium</i> (E. Geoffroy, 1810)     | Morcego-fruteiro         | FI        | Fp, fs                         | ND     |
|                    | <b>Família Vespertilionidae</b>                |                          |           |                                |        |
| B <sup>1</sup>     | <i>Lasiurus cinereus</i> (Beauvois, 1796)      | Morcego-grisalho         | FI        | Fp, fs                         | ND     |
|                    | <b>ORDEM PRIMATES</b>                          |                          |           |                                |        |
|                    | <b>Família Cebidae</b>                         |                          |           |                                |        |
| Ca, E              | <i>Alouatta fusca</i> (E. Geoffroy, 1812)      | bugio                    | FI        | Fp, fs                         | Pc     |
| E                  | <i>Cebus apella</i> (Linnaeus, 1758)           | macaco-prego             | FI        | Fp, fs                         | Co     |
|                    | <b>ORDEM CARNIVORA</b>                         |                          |           |                                |        |
|                    | <b>Família Canidae</b>                         |                          |           |                                |        |
| Cca                | <i>Cerdocyon thous</i> (Linnaeus, 1766)        | cachorro-do-mato         | FI, Cs    | NA                             | Co     |
| B <sup>2,4,5</sup> | <i>Chrysocyon brachyurus</i> (Illiger, 1815)   | lobo-guará               | FI, Cs    | NA                             | Ra     |

| Origem dos Dados         | Táxons  | Nome Vernacular           | Vegetação       | Ambientes e fases sucessionais | Status |
|--------------------------|---|---------------------------|-----------------|--------------------------------|--------|
| Cvi                      | <i>Pseudalopex gymnocercus</i> (G. Fischer, 1914)   | raposa-do-campo           | FI, Cs          | NA                             | Co     |
|                          | <b>Família Felidae</b>                              |                           |                 |                                |        |
| B <sup>1,4,5</sup>       | <i>Herpailurus yagouaroundi</i> (E. Geoffroy, 1803) | jaguarundi, gato-mourisco | FI, cs, cr      | Fp, fs                         | ND     |
| Ci, B <sup>1,2,4,5</sup> | <i>Leopardus pardalis</i> (Linnaeus, 1758)          | jaguaritica               | FI, cs          | Fp, fs                         | ND     |
| B <sup>1,2,4,5</sup>     | <i>Leopardus tigrinus</i> (Scrzeber, 1775)          | gato-do-mato-pequeno      | FI              | Fp, fs                         | ND     |
| B <sup>4</sup>           | <i>Leopardus wiedii</i> (Schinz, 1821)              | gato-maracajá             | FI              | Fp, fs                         | ND     |
| Ci                       | <i>Puma concolor</i> (Linnaeus, 1771)               | onça-parda                | FI, cl          | Fp, fs                         | Pc     |
|                          | <b>Família Mustelidae</b>                           |                           |                 |                                |        |
| Cvi,B                    | <i>Lontra longicaudis</i> (Olfers, 1818)            | lontra                    | FI              | Fs                             | Pc     |
| Ci, B <sup>1,2,4,5</sup> | <i>Conepatus chinga</i> (Molina, 1792)              | zorrião                   | FI, crp, cs, cl | ND                             | ND     |
| B <sup>1,4,5</sup>       | <i>Eira barbara</i> (Linnaeus, 1758)                | irara                     | FI, crp         | Fp, fs                         | ND     |
| Cca, B                   | <i>Galictis cuja</i> (Molina, 1782)                 | furão-pequeno             | FI              | Fs                             | Co     |
|                          | <b>Família Procyonidae</b>                          |                           |                 |                                |        |
| Cv, B                    | <i>Nasua nasua</i> (Linnaeus, 1766)                 | quati                     | FI              | Fs                             | Co     |
| Ci, B                    | <i>Procyon cancrivorus</i> (F. Cuvier, 1798)        | mão-pelada, guaxinim      | FI, C           | Fs                             | Co     |
|                          | <b>ORDEM ARTIODACTYLA</b>                           |                           |                 |                                |        |
|                          | <b>Família Tayassuidae</b>                          |                           |                 |                                |        |
| E                        | <i>Tayassu tajacu</i> (Linnaeus, 1758)              | cateto, tatete, caitetu   | FI, Cs          | Fp, fs                         | Ra     |
|                          | <b>Família Cervidae</b>                             |                           |                 |                                |        |
| B <sup>1</sup>           | <i>Mazama americana</i> (Erxleben, 1777)            | veado-mateiro             | FI, Cs          | Fp, fs                         | ND     |
| E, B <sup>1</sup>        | <i>Mazama gouazoubira</i> (G. Fisher, 1814)         | veado-catingueiro         | FI              | Fs                             | ND     |
| E, B <sup>2</sup>        | <i>Mazama nana</i> (Lesson, 1842)                   | veado-bororó              | FI              | Fp, fs                         | Ra     |
| C, B <sup>1,2</sup>      | <i>Ozotoceros bezoarticus</i> (Linnaeus, 1758)      | veado-campeiro            | Cs, Ca, FI      | ND                             | Co     |
|                          | <b>ORDEM RODENTIA</b>                               |                           |                 |                                |        |
|                          | <b>Família Muridae</b>                              |                           |                 |                                |        |
| B <sup>3</sup>           | <i>Akodon azarae</i>                                | rato-do-chão              | FI, C           | Fp, fs                         | Co     |
| B <sup>3</sup>           | <i>Akodon montensis</i> (Thomas, 1913)              | rato-do-chão              | FI, C           | Fp, fs                         | Pc     |
| B <sup>3</sup>           | <i>Akodon paranaensis</i>                           | ND                        | FI, C           | Fp, fs                         | Co     |

| Origem dos Dados  | Táxons   | Nome Vernacular            | Vegetação   | Ambientes e fases sucessionais | Status |
|-------------------|--|----------------------------|-------------|--------------------------------|--------|
| B <sup>3</sup>    | <i>Delomys dorsalis</i> (Thomas, 1917)               | Rato-da-floresta-atlântica | FI, C       | Fp, fs                         | Co     |
| B <sup>3</sup>    | <i>Holochilus cf. brasiliensis</i> (Desmarest, 1819) | Ratão-da-taquara           | C           | Lo                             | Pc     |
| B <sup>3</sup>    | <i>Oligoryzomys flavencens</i> (Waterhouse, 1837)    | rato-do-mato               | C, fl       | Fp, fs                         | Co     |
| B <sup>3</sup>    | <i>Oligoryzomys nigripes</i> (Olfers, 1818)          | rato-do-mato               | FI, C       | Fs                             | Co     |
| B <sup>3</sup>    | <i>Oryzomys intermedius</i> (Moojen, 1952)           | rato-do-arrozal            | FI          | Fp, fs                         | Pc     |
| B <sup>3</sup>    | <i>Oryzomys ratticeps</i> (Hensel, 1872)             | rato-do-arrozal            | FI          | Fp, fs                         | Pc     |
| B <sup>3</sup>    | <i>Oxymycterus</i> sp                                | rato-do-mato               | C           | Fp, fs                         | ND     |
| B <sup>3</sup>    | <i>Scapteromys tumidus</i>                           | ND                         | C           | Lo                             | Co     |
|                   | <b>Família Erethizontidae</b>                        |                            |             |                                |        |
| B <sup>3</sup>    | <i>Sphiggurus villosus</i> (F. Cuvier, 1822)         | ouriço-cacheiro            | FI          | Fp, fs                         | ND     |
|                   | <b>Família Cavidae</b>                               |                            |             |                                |        |
| B <sup>3</sup>    | <i>Cavia aperea</i> (Erxleben, 1777)                 | Preá                       | FI, cs, crp | Fs                             | ND     |
|                   | <b>Família Hydrochaeridae</b>                        |                            |             |                                |        |
| E                 | <i>Hydrochaeris hydrochaeris</i> (Linnaeus, 1766)    | Capivara                   | CI, cs, crp | NA                             | ND     |
|                   | <b>Família Dasyproctidae</b>                         |                            |             |                                |        |
| E, B <sup>1</sup> | <i>Dasyprocta azarae</i> (Lichtenstein, 1823)        | Cotia                      | FI          | Fp, fs                         | ND     |
|                   | <b>Família Cuniculidae</b>                           |                            |             |                                |        |
| B <sup>1</sup>    | <i>Cuniculus paca</i> (Linnaeus, 1766)               | Paca                       | FI          | Fp, fs                         | ND     |
|                   | <b>ORDEM LAGOMORPHA</b>                              |                            |             |                                |        |
|                   | <b>Família Leporidae</b>                             |                            |             |                                |        |
| Ci, B             | <i>Sylvilagus brasiliensis</i> (Linnaeus, 1758)      | tapiti                     | CI          | NA                             | Co     |

ND – informação não disponível, NA – não aplicável

Legenda para a origem dos dados referentes a ocorrência das espécies: B - dados secundários (bibliografia), B<sup>1</sup> – Fundação Zoobotânica do Rio Grande do Sul, 1994, B<sup>2</sup> – IBAMA, 1995, B<sup>3</sup> – Vieira, 2000, B<sup>4</sup> - Santos, 2001, B<sup>5</sup> – Michalski & Hasenack, 2002; C - dados primários, constatação em campo: v - contato visual; a - contato auditivo; c – captura; ca - carcaça; i – indícios ou vestígios indiretos; E – entrevista.

As informações sobre a utilização de tipos de vegetação são baseados nas referências citadas acima, e em referências gerais: Emmons (1990), Eisenberg & Redford (1999)

Legenda para vegetação: fl – ambiente florestal; c- campo; ce – campo cerrado; cl - campo limpo; cs - campo sujo; crp – campo rupestre.

Legenda para os ambientes e fases sucessionais: fp - floresta primária; fs - floresta secundária; fm - estágio intermediário de floresta; fi - estágio inicial de floresta; pa - pastagem, campo antrópico; cul - cultura, área agrícola; ur - ambiente urbano ou urbanizado; lo - ambiente lótico.

Legenda para status: Local: Co – comum; Pc – pouco comum, médio; Ra – raro.

**TABELA J2 - Mamíferos com Ocorrência Constatada Durante a AER nos Parques Nacionais de Aparados da Serra e da Serra Geral e Entorno (Mazzolli, 2002)**

| <b>Táxons</b>   | <b>Nome Vulgar</b>         | <b>Pontos de Observação</b>                             |
|---|----------------------------|---|
| <b>ORDEM XENARTHRA</b>  |                            |   |
| <b>Família Dasypodidae</b>  |                            |   |
| <i>Dasypus</i> sp. e/ou <i>Euphractus sexcinctus</i> (Linnaeus, 1758)     | tatu-galinha               | 1, 2, 7, 8, 11, 12, 15, 17A, 19, 22, 35, 36, 38, 41, 42 |
| <b>ORDEM PRIMATES</b>   |                            |   |
| <b>Família Cebidae</b>  |                            |   |
| <i>Alouatta fusca</i> (E. Geoffroy, 1812)                                 | bugio                      | 15, 24  |
| <i>Cebus apella</i> (Linnaeus, 1758)                                      | macaco-prego               | 11, 17A, 23A  |
| <b>ORDEM CARNIVORA</b>  |                            |   |
| <b>Família Canidae</b>  |                            |   |
| <i>Canis familiaris</i> (Linnaeus, 1758)                                  | cachorro                   | 4, 22, 35, 39, 41, 44                                   |
| <i>Cerdocyon thous</i> (Linnaeus, 1766)                                   | cachorro-do-mato           | 1, 2, 27  |
| <i>Pseudalopex gymnocercus</i> (G. Fischer, 1914)                         | raposa-do-campo            | 28, 30, 35, 41  |
| <b>Família Felidae</b>  |                            |   |
| <i>Leopardus</i> sp. ou <i>Herpailurus yaguarondi</i> (E. Geoffroy, 1803) | gato-do-mato ou jaguarundi | 1, 11, 18, 19, 24, 30, 42                               |
| <i>Leopardus pardalis</i> (Linnaeus, 1758)                                | jaguaritica                | 35  |
| <i>Puma concolor</i> (Linnaeus, 1771)                                     | onça-parda                 | 10cf., 20cf., 24cf., 32, 35, 41, 44                     |
| <b>Família Mustelidae</b>   |                            |   |
| <i>Lontra longicaudis</i> (Olfers, 1818)                                  | lontra                     | 17A, 20, 23   |
| <i>Galictis cuja</i> (Molina, 1782)                                       | furão-pequeno              | 10, 28  |
| <b>Família Procyonidae</b>  |                            |   |
| <i>Nasua nasua</i> (Linnaeus, 1766)                                       | quati                      | 11, 18, 22, 23A   |
| <i>Procyon cancrivorus</i> (F. Cuvier, 1798)                              | mão-pelada, guaxinim       | 1, 15, 23A, 38  |
| <b>ORDEM ARTIODACTYLA</b>   |                            |   |
| <b>Família Suidae</b>   |                            |   |
| <i>Sus scrofa</i> Linnaeus, 1758  | porco e/ou javali          | 24, 36  |
| <b>Família Tayassuidae</b>  |                            |   |
| <i>Tayassu tajacu</i> (Linnaeus, 1758)                                    | cateto, tatete, caitetu    | 23A, 24, 41   |
| <b>Família Cervidae</b>   |                            |   |
| <i>Mazama gouazoubira</i> (G. Fisher, 1814)                               | veado-catingueiro          | 24, 41  |

| <b>Táxons</b>                                     | <b>Nome Vulgar</b> | <b>Pontos de Observação</b>    |
|---|--------------------|--------------------------------|
| <i>Mazama nana</i> (Lesson, 1842)                 | veado-bororó       | 22, 41                         |
| <i>Ozotoceros bezoarticus</i> (Linnaeus, 1758)    | veado-campeiro     | 30, 33, 35, 39, 40, 41, 42, 44 |
| <b>ORDEM RODENTIA</b>                             |                    |                                |
| <b>Família Muridae</b>                            |                    |                                |
| <i>Akodon</i> sp.                                 | rato-do-chão       | 17                             |
| <b>Família Hydrochaeridae</b>                     |                    |                                |
| <i>Hydrochaeris hydrochaeris</i> (Linnaeus, 1766) | Capivara           | 41                             |
| <b>Família Dasyproctidae</b>                      |                    |                                |
| <i>Dasyprocta azarae</i> (Lichtenstein, 1823)     | Cotia              | 18                             |
| <b>ORDEM LAGOMORPHA</b>                           |                    |                                |
| <b>Família Leporidae</b>                          |                    |                                |
| <i>Lepus capensis</i> Linnaeus, 1758              | lebre              | 30                             |

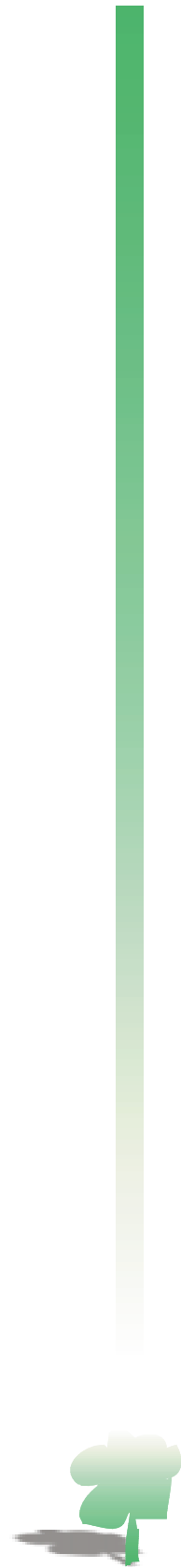

Ministerio do  
Meio Ambiente