



ANEXO I

Especificações Técnicas

CA001M

Camisa Casual Masculina



FRENTE

gola polo cinza arrematada
com viés cinza

vivo embutido na costura - 4 mm

punho - 30mm

recorte em tela cinza

piquet cinza

barra galoneira - 20 mm

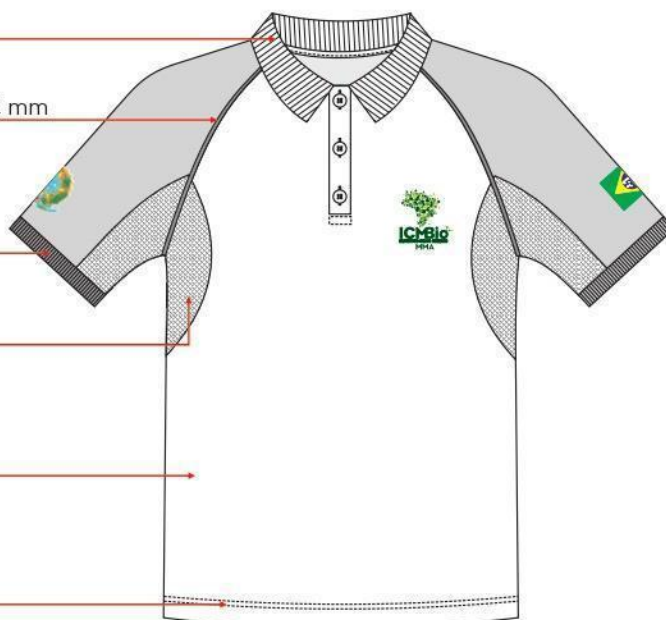

COSTAS

gola cinza

manga raglan verde

vivo cinza escuro

punho verde

recorte em tela cinza

piquet cinza



FRENTE

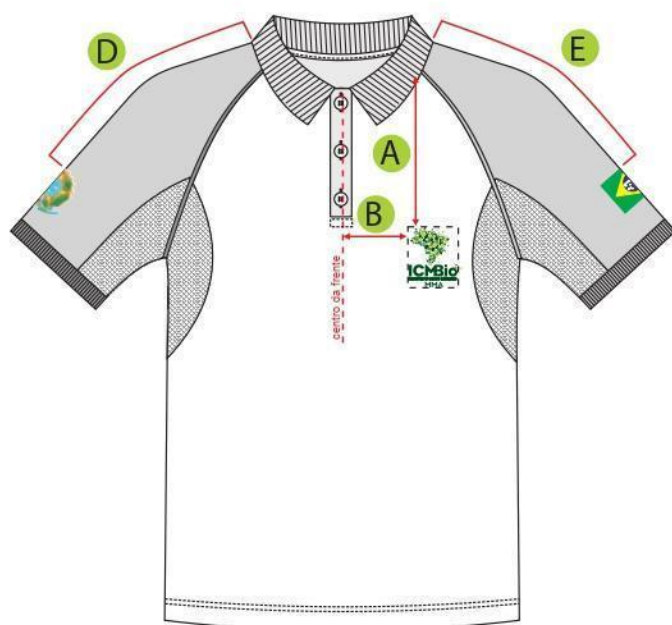

COSTAS



| MEDIDA | PP a M | G e GG | EG e EGG |
|--------|--------|--------|----------|
| A | 150 | 160 | 170 |
| B | 60 | 70 | 80 |
| C | 150 | 165 | 180 |
| D | 230 | 250 | 270 |
| E | 260 | 280 | 300 |

Logo ICMBio
Assinatura Principal
SILK



Dimensão:
78 mm x 70 mm

Bandeira Nacional
Brasileira
SILK



Dimensão:
40 mm x 55 mm

Agente Temporário
Ambiental
SILK



Dimensão:
110 mm x 250 mm

Brasão de Armas
do Brasil
SILK



Dimensão:
70 mm x 65 mm

CA001M

PANTONE

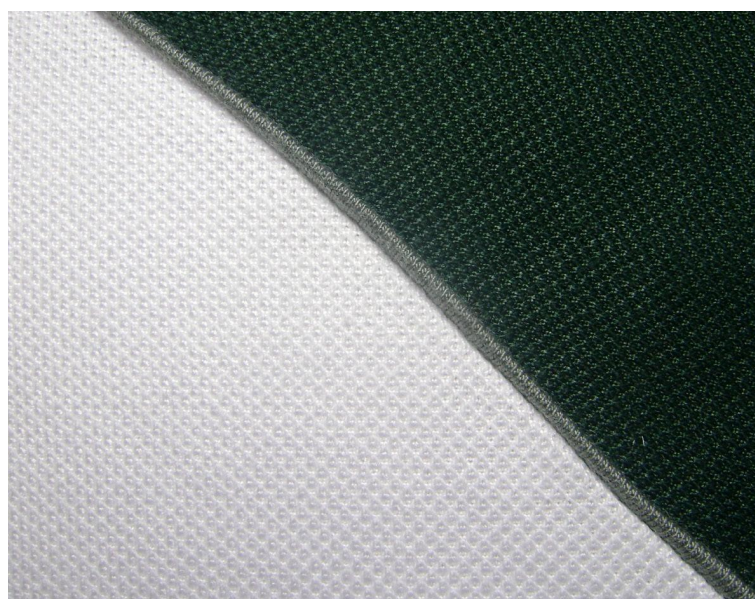

13-4303 TPX

18-0510 TPX

15-4101 TPX

19-5917 TPX

Tabela de Medidas

| CA001M | Camisa Casual Masculina | | | | | | | |
|---|-------------------------|------|------|------|------|------|------|------|
| | Tolerância | PP | P | M | G | GG | EG | EGG |
| Tórax | +/- 1 cm | 100 | 106 | 112 | 118 | 124 | 130 | 136 |
| Cintura | +/- 1 cm | 100 | 106 | 112 | 118 | 124 | 130 | 136 |
| Quadril | +/- 1 cm | 100 | 106 | 112 | 118 | 124 | 130 | 136 |
| Altura da peça | +/- 1 cm | 69 | 71 | 73 | 75 | 77 | 79 | 81 |
| Altura da cava | +/- 0,5 cm | 25 | 26 | 27 | 28 | 29 | 30 | 31 |
| Comprimento da manga (a partir do decote) | +/- 1 cm | 37 | 38,5 | 40 | 41,5 | 43 | 44,5 | 46 |
| Contorno do punho | +/- 1 cm | 31,8 | 33,2 | 34,6 | 36 | 37,4 | 38,8 | 40,2 |
| Altura abertura polo | +/- 0,5 cm | 13,6 | 14 | 14,4 | 14,8 | 15,2 | 15,6 | 16 |

Ficha de Detalhamento

| Código/ catálogo de especificação | Tipo de Peça | | | |
|-----------------------------------|--|---------------------|----------------------|---------|
| CA001M | Camisa Casual Masculina | | | |
| Descrição | Camisa polo, segmento masculino, com manga raglan curta e com punho. | | | |
| Tamanhos | PP a EGG. | | | |
| Matéria-prima | | | | |
| Malha | Piquet Composição: 89% algodão / 11% poliéster Gramatura: 188g/m² | | | |
| | a) | Cores: Cinza | Pantone: 13-4303 TPX | Corpo |
| | Piquet Composição: 60% poliéster / 40% algodão Gramatura: 188g/m² | | | |
| | a) | Cores: Verde | Pantone: 19-5917 TPX | Manga |
| | PV Composição: 67% poliéster / 33% viscose Gramatura: 158g/m² na cor cinza escuro. | | | |
| | a) | Cores: Cinza escuro | Pantone: 18-0510 TPX | Viés |
| | Tela (Jump) Composição: 93% poliamida / 7% elastano Gramatura: 190g/m² | | | |
| | a) | Cores: Cinza | Pantone: 15-4101 TPX | Recorte |
| | Gola Polo Composição: 52% poliéster / 48% algodão | | | |
| | a) | Cores: Cinza | Pantone: 13-4303 TPX | |
| | Punho Polo Composição: 52% poliéster / 48% algodão | | | |
| | a) | Cores: Verde | Pantone: 19-5917 TPX | |

| | |
|--------------|--|
| Linha | Etiqueta 120 Composição: 60% poliéster / 40% algodão 24 Tex Cor: cinza e verde, idênticas às cores da malha. |
| Fio | Etiqueta 180 Composição: 100% poliéster 18 Tex Cor: idênticas às cores das linhas. |
| Botão | Tamanho: 18" 11,43 mm de diâmetro Cor: cinza, contendo quatro furos, de consistência dura e indeformável ao calor. Composição: 100% poliéster. |

Partes Componentes

GOLA canelada, medindo 80 mm, fixada por máquina reta, 1 agulha e arrematada por viés de 8 mm. Abertura com 3 botões e decote rebatido por pesponto largo de 8 mm em máquina reta.

MANGA raglan em tamanho curto, com punho, costurados em máquina overloque (bitola 5 mm).

Na manga direita de quem veste deverá ser aplicada serigrafia do Brasão de Armas do Brasil, medindo 70 mm x 65 mm. Ver localização em aplicações gráficas.

Na manga esquerda de quem veste deverá ser aplicada serigrafia da Bandeira Nacional Brasileira, medindo 40 mm x 55 mm. Ver localização em aplicações gráficas.

Cava unida por máquina overloque e aparelho (bitola 5 mm) para inserção de vivo de 4 mm (pronto), na cor cinza escuro, de malha PV.

FRENTE inteiriça e, no peito esquerdo de quem veste, deverá ser aplicada serigrafia da Logo ICMBio Assinatura Principal, medindo 78 mm x 70 mm. Ver localização em aplicações gráficas.

RECORTES localizados na região das axilas, unidos por máquina overloque (bitola 5 mm) e confeccionado em malha Jump na cor cinza.

COSTAS inteiriças e, localizada no centro, deverá ser aplicada serigrafia ICMBio Simplificada. Ver localização em aplicações gráficas.

LATERAL unida por máquina overloque (bitola 5 mm).

BARRA com uma dobra de 20 mm de largura, costurada em máquina galoneira (bitola 4mm).

OBS: as especificações das serigrafias encontram-se em anexo.

Etiqueta e Embalagem

Etiquetas

Fixadas em caráter permanente e indelével na parte traseira lado interno da gola, na cor branca, contendo: símbolos de instrução de lavagem, identificação do fabricante, CNPJ, tamanho, país de origem e composição da matéria-prima, escritos na cor preta.

Embalagem

Em saco plástico opaco, para acondicionamento individual da peça, fusionado em máquina seladora. Deverá ser fixada externamente no saco plástico etiqueta adesiva com identificação do modelo e tamanho.

Sequência Operacional

| CA001M | Camisa Casual Masculina | |
|--------|--|-------------------------------------|
| # | Operação | Equipamento |
| 1 | Fixar entretela na patch da camisa | ferro |
| 2 | Marcar na parte frontal da camisa a abertura da polo | manual/fita métrica |
| 3 | Montar abertura da camisa | ponto fixo – 1 agulha |
| 4 | Fixar tela frente e costas da manga | overloque |
| 5 | Pregar punhos | overloque |
| 6 | Fixar tela frente e costas do corpo | overloque |
| 7 | Fixar manga com inserção de vivos – frente e costas | Overloque/ aparelho de vivo de 4 mm |
| 8 | Fechar laterais da camisa | overloque |
| 9 | Montar gola com viés | interloque |
| 10 | Rebater viés na gola embutindo as etiquetas | ponto fixo – 1 agulha |
| 11 | Pespontar a abertura frontal da camisa | ponto fixo – 1 agulha |
| 12 | Fazer bainha | galoneira |
| 13 | Marcar casas | manual/fita métrica |
| 14 | Fazer casas | caseadeira |
| 15 | Pregar botões | botoneira |
| 16 | Revisar | manual |
| 17 | Limpar | manual/tesoura |
| 18 | Passar | ferro |
| 19 | Dobrar | manual |
| 20 | Selar | manual |

CA005F

Camisa Casual Feminina



FRENTE

gola polo cinza arrematada com viés cinza

vivo embutido na costura - 4 mm

punho - 25mm

recorte em tela cinza

piquet cinza

barra galoneira - 20 mm

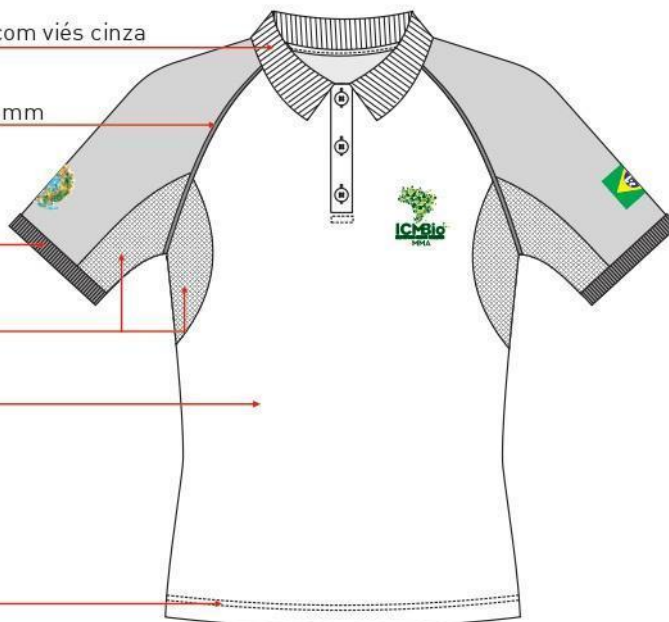

COSTAS

gola cinza

manga raglan verde

vivo cinza escuro

punho verde

recorte em tela cinza

piquet cinza



FRENTE

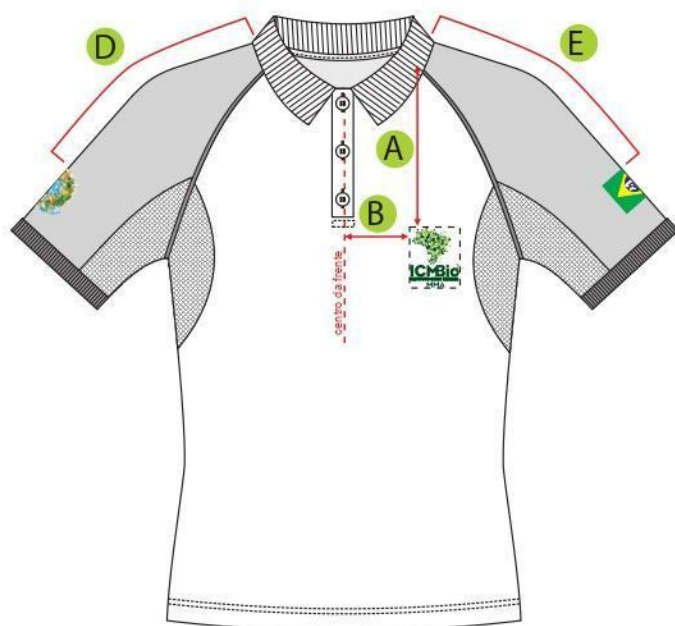

COSTAS



| MEDIDA | PP a M | G e GG | EG e EGG |
|--------|--------|--------|----------|
| A | 120 | 130 | 140 |
| B | 55 | 65 | 75 |
| C | 110 | 125 | 140 |
| D | 150 | 170 | 190 |
| E | 180 | 200 | 220 |

Logo ICMBio
Assinatura Principal
SILK



Dimensão:
78 mm x 70 mm

Bandeira Nacional
Brasileira
SILK



Dimensão:
40 mm x 55 mm

Agente Temporário
Ambiental
SILK

AGENTE TEMPORÁRIO
AMBIENTAL

Dimensão:
110 mm x 250 mm

Brasão de Armas
do Brasil
SILK



Dimensão:
70 mm x 65 mm

CA005F

PANTONE

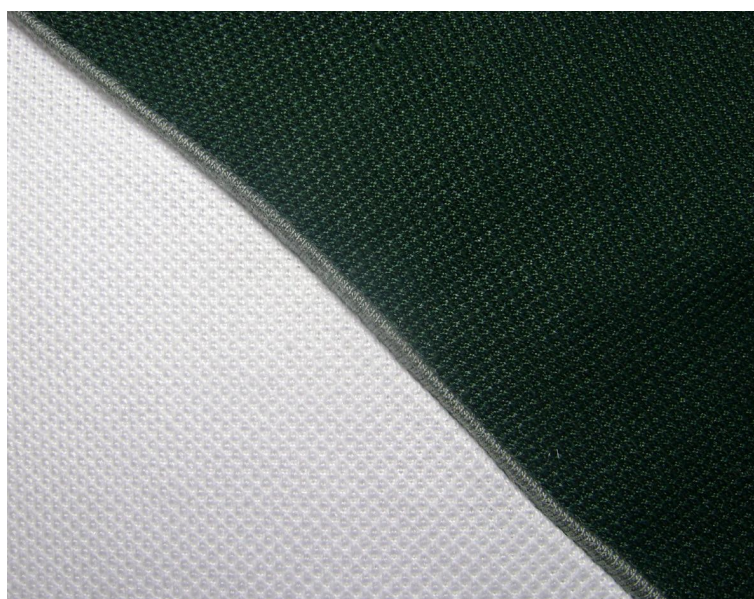

13-4303 TPX

18-0510 TPX

15-4101 TPX

19-5917 TPX

Tabela de Medidas

| CA005F | Camisa Casual Feminina | | | | | | | |
|--------------------------------------|------------------------|------|------|-----|------|------|------|------|
| | Tolerância | PP | P | M | G | GG | EG | EGG |
| Busto | +/- 1 cm | 84 | 90 | 96 | 102 | 108 | 114 | 120 |
| Cintura | +/- 1 cm | 84 | 90 | 96 | 102 | 108 | 114 | 120 |
| Quadril | +/- 1 cm | 90 | 96 | 102 | 108 | 114 | 120 | 126 |
| Altura da peça | +/- 1 cm | 59 | 61 | 63 | 65 | 67 | 69 | 71 |
| Altura da cava | +/- 0,5 cm | 23 | 24 | 25 | 26 | 27 | 28 | 29 |
| Altura da manga (a partir do decote) | +/- 1 cm | 26 | 27,5 | 29 | 30,5 | 32 | 33,5 | 35 |
| Contorno do punho | +/- 1 cm | 31,2 | 32,6 | 34 | 35,4 | 36,8 | 38,2 | 39,6 |
| Altura abertura polo | +/- 0,5 cm | 11,2 | 11,6 | 12 | 12,4 | 12,8 | 13,2 | 13,6 |

Ficha de Detalhamento

| Código/ catálogo de especificação | Tipo de Peça | | |
|-----------------------------------|--|------------------------|------------------------------------|
| CA005F | Camisa Casual Feminina | | |
| Descrição | Camisa polo, segmento feminino, com manga raglan curta e com punho. | | |
| Tamanhos | PP a EGG. | | |
| Matéria-prima | | | |
| Malha | Piquet Composição: 89% algodão / 11% poliéster Gramatura: 188g/m² | | |
| | a) | Cores: Cinza | Pantone: 13-4303 TPX Corpo |
| | Piquet Composição: 60% poliéster / 40% algodão Gramatura: 188g/m² | | |
| | a) | Cores: Verde | Pantone: 19-5917 TPX Manga |
| Malha Canelada | PV Composição: 67% poliéster / 33% viscose Gramatura: 158g/m² na cor cinza escuro. | | |
| | a) | Cores: Cinza escuro | Pantone: 18-0510 TPX Viés |
| | Tela (Jump) Composicão: 93% poliamida / 7% elastano Gramatura: 190g/m² | | |
| | a) | Cores: Cinza | Pantone: 15-4101 TPX Recorte |
| Punho Polo | Gola Polo Composição: 52% poliéster / 48% algodão | | |
| | a) | Cores: Cinza | Pantone: 13-4303 TPX |

| | |
|--------------|--|
| | Composição: 52% poliéster / 48% algodão Cores: a) Verde Pantone: 19-5917 TPX |
| Linha | Etiqueta 120 Composição: 60% poliéster / 40% algodão 24 Tex Cor: cinza e verde, idênticas às cores da malha. |
| Fio | Etiqueta 180 Composição: 100% poliéster 18 Tex Cor: idênticas às cores das linhas. |
| Botão | Tamanho: 18" 11,43 mm de diâmetro Cor: cinza, contendo quatro furos, de consistência dura e indeformável ao calor. Composição: 100% poliéster. |

Partes Componentes

GOLA canelada, medindo 80 mm, fixada por máquina reta, 1 agulha e arrematada por viés de 8 mm. Abertura com 3 botões e decote rebatido por pesponto largo de 8 mm em máquina reta.

MANGA raglan em tamanho curto, com punho, costurados em máquina overloque (bitola 5 mm).

Na manga direita de quem veste deverá ser aplicada serigrafia do Brasão de Armas do Brasil, medindo 70 mm x 65 mm. Ver localização em aplicações gráficas.

Na manga esquerda de quem veste deverá ser aplicada serigrafia da Bandeira Nacional Brasileira, medindo 40 mm x 55 mm. Ver localização em aplicações gráficas.

Cava unida por máquina overloque e aparelho (bitola 5 mm) para inserção de vivo de 4 mm (pronto), na cor cinza escuro, de malha PV.

FRENTE inteira e, no peito esquerdo de quem veste, deverá ser aplicada serigrafia da Logo ICMBio Assinatura Principal, medindo 78 mm x 70 mm. Ver localização em aplicações gráficas.

RECORTES localizados na região das axilas, unidos por máquina overloque (bitola 5 mm) e confeccionado em malha Jump na cor cinza.

COSTAS inteiriças e, localizada no centro, deverá ser aplicada serigrafia ICMBio Simplificada. Ver localização em aplicações gráficas.

LATERAL unida por máquina overloque (bitola 5 mm).

BARRA com uma dobra de 20 mm de largura, costurada em máquina galoneira (bitola 4mm).

OBS: as especificações das serigrafias encontram-se em anexo.

Etiqueta e Embalagem

Etiquetas

Fixadas em caráter permanente e indelével na parte traseira lado interno da gola, na cor branca, contendo: símbolos de instrução de lavagem, identificação do fabricante, CNPJ, tamanho, país de origem e composição da matéria-prima, escritos na cor preta.

Embalagem

Em saco plástico opaco, para acondicionamento individual da peça, fusionado em máquina seladora. Deverá ser fixada externamente no saco plástico etiqueta adesiva com identificação do modelo e tamanho.

Sequência Operacional

| CA005F | Camisa Casual Feminina | |
|--------|--|-------------------------------------|
| # | Operação | Equipamento |
| 1 | Fixar entretela na patch da camisa | ferro |
| 2 | Marcar na parte frontal da camisa a abertura da polo | manual/fita métrica |
| 3 | Montar abertura da camisa | ponto fixo – 1 agulha |
| 4 | Fixar tela frente e costas da manga | overloque |
| 5 | Pregar punhos | overloque |
| 6 | Fixar tela frente e costas do corpo | overloque |
| 7 | Fixar manga com inserção de vivos – frente e costas | Overloque/ aparelho de vivo de 4 mm |
| 8 | Fechar laterais da camisa | overloque |
| 9 | Montar gola com viés | interloque |
| 10 | Rebater viés na gola embutindo as etiquetas | ponto fixo – 1 agulha |
| 11 | Pespontar a abertura frontal da camisa | ponto fixo – 1 agulha |
| 12 | Fazer bainha | galoneira |
| 13 | Marcar casas | manual/fita métrica |
| 14 | Fazer casas | caseadeira |
| 15 | Pregar botões | botoneira |
| 16 | Revisar | manual |
| 17 | Limpar | manual/tesoura |
| 18 | Passar | ferro |
| 19 | Dobrar | manual |
| 20 | Selar | manual |

CM009F

Jaqueta Anti-mosquito Feminina



FRENTE

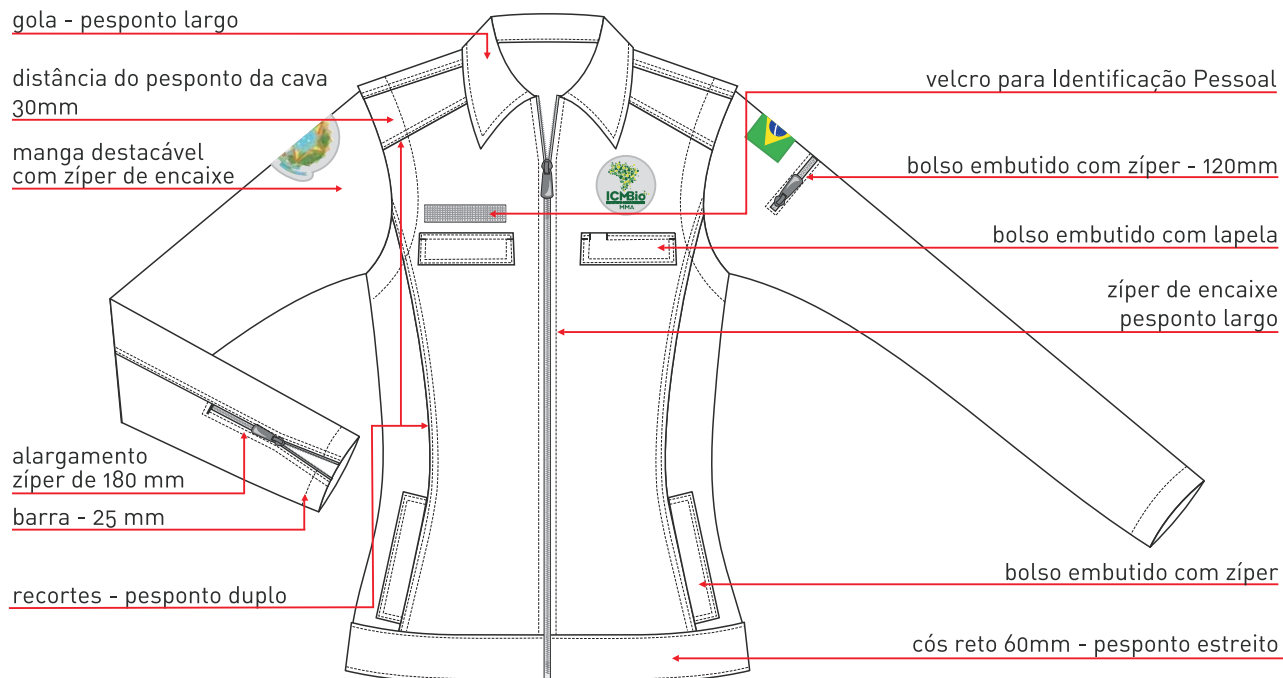

COSTAS



FRENTE

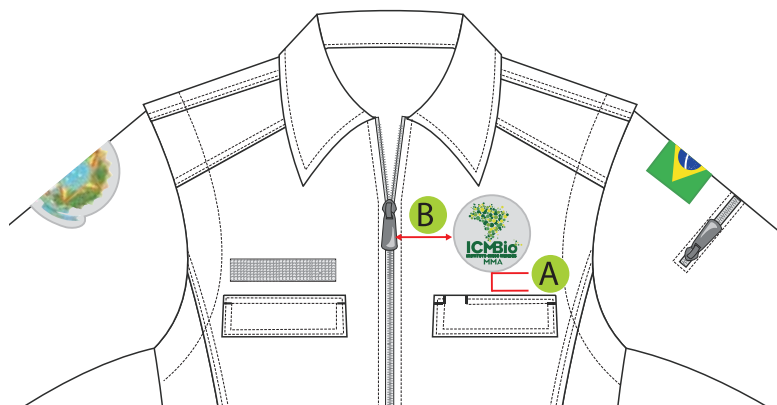

COSTAS



| MEDIDA | 34 a 38 | 40 a 44 | 46 a 50 | 52 a 56 |
|--------|-----------------------|---------|---------|---------|
| A | 15 | 15 | 15 | 15 |
| B | centralizar na lapela | | | |
| C | 45 | 50 | 55 | 60 |
| D | 45 | 50 | 55 | 60 |

Etiqueta ICMBio
Redonda
Bordado



Dimensão:
70 mm x 70 mm

Bandeira Nacional
Brasileira
Bordado



Dimensão:
42 mm x 61 mm

Etiqueta ICMBio Grande
Bordado



Dimensão:
95 mm x 200 mm

Brasão de Armas
do Brasil
Bordado



Dimensão:
85 mm x 80 mm

CM009F

PANTONE



19-0511 TPX

Tabela de Medidas

| CM009F | Jaqueta Anti-mosquito Feminina | | | | | | | | | | | | |
|--------------------|--------------------------------|------|------|------|------|------|------|------|------|------|------|------|------|
| | Tolerância | 34 | 36 | 38 | 40 | 42 | 44 | 46 | 48 | 50 | 52 | 54 | 56 |
| Busto | +/- 1 cm | 84 | 88 | 92 | 96 | 100 | 104 | 108 | 112 | 116 | 120 | 124 | 128 |
| Cintura | +/- 1 cm | 76 | 80 | 84 | 88 | 92 | 96 | 100 | 104 | 108 | 112 | 116 | 120 |
| Quadril | +/- 1 cm | 86 | 90 | 94 | 98 | 102 | 106 | 110 | 114 | 118 | 122 | 126 | 130 |
| Ombro | +/- 0,5 cm | 10,6 | 11,0 | 11,4 | 11,8 | 12,2 | 12,6 | 13 | 13,4 | 13,8 | 14,2 | 14,6 | 15 |
| Altura da peça | +/- 1 cm | 53 | 55 | 57 | 59 | 61 | 63 | 65 | 67 | 69 | 71 | 73 | 75 |
| Altura da cava | +/- 0,5 cm | 19 | 20 | 21 | 22 | 23 | 24 | 25 | 26 | 27 | 28 | 29 | 30 |
| Altura da manga | +/- 0,5 cm | 59 | 60 | 61 | 62 | 63 | 64 | 65 | 66 | 67 | 68 | 69 | 70 |
| Largura das costas | +/- 1 cm | 32,6 | 34,2 | 35,8 | 37,4 | 39 | 40,6 | 42,2 | 43,8 | 45,4 | 47 | 48,6 | 50,2 |
| Contorno do decote | +/- 1 cm | 32,4 | 34,8 | 37,2 | 39,6 | 42 | 44,4 | 46,8 | 49,2 | 51,6 | 54 | 56,4 | 58,8 |
| Contorno do punho | +/- 1 cm | 23,2 | 24,4 | 25,6 | 26,8 | 28 | 29,2 | 30,4 | 31,6 | 32,8 | 34 | 35,2 | 36,4 |

Ficha de Detalhamento

| Código/ catálogo de especificação | Tipo de Peça |
|---|--|
| CM009F | Jaqueta Anti-mosquito Feminina |
| Descrição | Jaqueta manga longa, segmento feminino: dois bolsos frontais embutidos, fechados por lapelas; dois bolsos laterais embutidos fechados por lapela; mangas removíveis por zíperes e bolso embutido na manga esquerda, fechado por zíper; zíperes de ajuste localizados nos punhos. |
| Tamanhos | 34 a 56 |
| Matéria-prima | |
| Tecido | <p>1 AV Techno Rip Stop Composição: 70% poliéster / 30% algodão Gramatura: 210g/m² Construção: Tela Rip stop Acabamento: proteção anti-mosquito, FPS 30</p> <p>Cores: Pantone: a) Verde sálvia 19-0511 TPX Corpo</p> |
| Tela | <p>Composição: 100% poliéster</p> <p>Cores: Pantone: a) Verde sálvia 19-0511 TPX</p> |
| Velcro | <p>Composição: 100% poliéster, 25 mm de largura. Cor: preto</p> |
| Linha | <p>Etiqueta 80 Composição: 70% poliéster / 30% algodão 40 Tex Cor: verde sálvia, idêntica à cor do tecido.</p> |
| Fio | <p>Etiqueta 180 Composição: 100% poliéster texturizado 18 Tex Cor: idêntico à cor da linha.</p> |
| Zíper Destacável (fechamento frontal) | <p>Nylon, tipo "trator", dentes injetados com granulado de nylon 66; cadarço feito com fio de acrílico e fio de enchimento de poliéster, terminal de encaixe para destaque, na cor do tecido. Comprimento de acordo com o tamanho da peça.</p> |
| Zíper Destacável (cava) | <p>100% poliéster, terminal de encaixe para destaque, dentes em espiral, com cordão, cursor e dentes na cor do tecido. Comprimento de acordo com o tamanho da cava.</p> |
| Zíper Fixo (bolso) | <p>100% poliéster, fixo, dentes em espiral, com cordão, cursor e dentes na cor do tecido. Comprimentos: 140 mm (tamanho 34 a 44) 150 mm (tamanho 46 a 56).</p> |
| Zíper Fixo (alargamento e bolso da manga) | <p>Nylon, tipo "trator", dentes injetados com granulado de nylon 66; cadarço feito com fio de acrílico e fio de enchimento de poliéster, terminal fixo, na cor do tecido. Comprimentos: 180 mm (alargamento da manga) 120 mm (bolso da manga)</p> |

Partes Componentes

GOLA em tecido duplo, com pesponto largo 6 mm e pesponto estreito na base da gola, apenas nas costas, em máquina reta 1 agulha, ponto fixo.

OMBRO frente e costas unidas por máquina interloque (bitola 10 mm) e pesponto duplo em pespontadeira, ponto fixo.

MANGA longa, recorte situado na parte de trás, unido por máquina interloque (bitola 10 mm) e pesponto duplo em máquina pespontadeira, ponto fixo. Barra de 25 mm de largura, com 2 dobras, em máquina reta 1 agulha, ponto fixo. Zíper de ajuste localizado na base da manga, fixado com máquina reta 1 agulha e pesponto duplo em reta 1 agulha, ponto fixo. Zíper na cava, fixado com máquina reta 1 agulha, ponto fixo.

Na manga esquerda de quem veste deverá ser aplicada com bordado a Bandeira Nacional Brasileira, medindo 42 mm x 61 mm. Na Direita de quem veste, centralizado, deverá ser aplicado com bordado o Brasão de Armas do Brasil, medindo 85 mm x 80 mm. Ver localizações em aplicações gráficas.

BOLSO DA MANGA embutido, aplicado do lado esquerdo, fechado por zíper 120 mm, fixado com máquina reta 1 agulha, ponto fixo e pesponto duplo em máquina reta 2 agulhas, ponto fixo.

FRENTE simétrica com pala e recortes, pesponto duplo em máquina pespontadeira, ponto fixo. Abertura frontal em toda a extensão e fechamento com zíper de encaixe com pesponto largo 6 mm em máquina reta e 4 bolsos. Revel inteiriço preso por costura em máquina reta, ponto fixo; acabamento na máquina overloque (bitola 5 mm). Acima do bolso esquerdo de quem veste, deverá ser aplicado com bordado a Etiqueta ICMBIO Redonda, medindo 70 mm de diâmetro; e, acima da lapela direita de quem veste, deverá ser aplicado velcro preto para aplicação de etiqueta de Identificação Pessoal, medindo 25 mm x 98 mm. Ver localização em aplicações gráficas.

BOLSOS FRONTAIS embutidos em formato retangular, com vivo de 12 mm com pesponto estreito de uma agulha em todo o contorno e fechado por lapelas e dois botões internos. Parte interna do bolso unida por interloque, bitola 10 mm.

LAPELA em formato retangular, parte superior 10 mm maior que a interior no comprimento, unidas pela lateral e pesponto duplo. Abertura de 20 mm para caneta na lapela esquerda de quem veste posicionada a 15 mm da borda lateral.

BOLSO INFERIOR embutido partindo do recorte, inclinado, com zíper, com lapela de 45 mm pesponto duplo, confeccionada do mesmo tecido e, parte interna do bolso unida por máquina interloque (bitola 10 mm).

COSTAS simétricas e pala com pesponto duplo em máquina pespontadeira, ponto fixo. Pregas com 50 mm de profundidade cada, localizadas a 35 mm da cava, unidas por interloque (bitola 10 mm), pesponto duplo nas pregas, máquina pespontadeira, ponto fixo. A parte interna da prega deverá ser confeccionada em tela, partindo da pala até o reforço em "X" feito por máquina reta 1 agulha, ponto fixo, deverá ser aplicado com bordado a Etiqueta ICMBIO Grande, medindo 95 mm x 200 mm. Ver localização em aplicações gráficas.

LATERAL unida por máquina interloque (bitola 10 mm).

CÓS ANATÔMICO, 60 mm, confeccionado em tecido duplo, pesponto estreito em máquina reta 1 agulha, ponto fixo.

Etiqueta e Embalagem

Etiquetas

Fixadas em caráter permanente e indelével na parte traseira lado interno da gola, na cor branca, contendo: símbolos de instrução de lavagem, identificação do fabricante, CNPJ, tamanho, país de origem e composição da matéria-prima, escritos na cor preta.

Embalagem

Em saco plástico opaco, para acondicionamento individual da peça, fusionado em máquina seladora. Deverá ser fixada externamente no saco plástico etiqueta adesiva com identificação do modelo e tamanho.

| CM009F | Jaqueta Anti-mosquito Feminina | |
|--------|--|-----------------------------------|
| # | Operação | Equipamento |
| 1 | Unir pala na frente da jaqueta | interloque |
| 2 | Pespontar pala | ponto fixo – 2 agulhas |
| 3 | Marcar altura dos bolsos frontais superiores | Manual/giz |
| 4 | Montar bolsos embutidos superiores | ponto fixo – 1 agulha |
| 5 | Fechar fundo do bolso frontal superior | interloque |
| 6 | Montar lapelas bolsos frontais superiores | ponto fixo – 1 agulha |
| 7 | Pespontar lapelas bolsos frontais superiores | ponto fixo – 2 agulhas |
| 8 | Casear lapelas bolsos frontais superiores | caseadeira |
| 9 | Pregar lapelas bolsos frontais superiores | ponto fixo – 1 agulha |
| 10 | Montar bolsos embutidos inferiores com zíper | ponto fixo – 1 agulha |
| 11 | Preparar vivos dos bolsos inferiores | ponto fixo – 1 agulha |
| 12 | Pespontar vivos dos bolsos inferiores | ponto fixo – 2 agulhas |
| 13 | Fixar vivos dos bolsos inferiores | ponto fixo – 1 agulha |
| 14 | Unir recortes frontais | ponto fixo – 1 agulha |
| 15 | Chulear recortes frontais | overloque |
| 16 | Pespontar recortes frontais | ponto fixo – 2 agulhas |
| 17 | Travetar lapelas superiores e vivo do bolso inferior | travete |
| 18 | Montar parte central das costas aplicando a tela | ponto fixo – 1 agulha e overloque |
| 19 | Pespontar | ponto fixo – 2 agulhas |
| 20 | Unir centro das costas com laterais | interloque |
| 21 | Pespontar reforço das costas em forma de X | ponto fixo – 1 agulha |
| 22 | Unir pala nas costas da jaqueta | interloque |
| 23 | Pespontar pala | ponto fixo – 2 agulhas |
| 24 | Unir ombros | interloque |
| 25 | Pespontar ombros | ponto fixo – 2 agulhas |
| 26 | Fechar lateral do corpo da jaqueta | interloque |
| 27 | Montar revel e chulear | ponto fixo – 1 agulha e overloque |
| 28 | Pregar zíper no revel da cava | ponto fixo – 1 agulha |
| 29 | Pregar revel na cava | ponto fixo – 1 agulha |
| 30 | Pespontar contorna da cava | ponto fixo – 1 agulha |
| 31 | Unir as duas partes do có | ponto fixo – 1 agulha |
| 32 | Chulear revel frontal | overloque |
| 33 | Fixar có na peça e no revel | ponto fixo – 1 agulha |
| 34 | Pregar zíper frontal unindo frente e revel | ponto fixo – 1 agulha |
| 35 | Fechar gola | ponto fixo – 1 agulha |
| 36 | Pespontar gola | ponto fixo – 1 agulha |
| 37 | Pregar gola no decote | ponto fixo – 1 agulha |
| 38 | Pespontar zíper frontal e decote | ponto fixo – 1 agulha |
| 39 | Pespontar có | ponto fixo – 1 agulha |
| 40 | Chulear alargador e revel da abertura da manga | overloque |
| 41 | Fazer barra no alargador da manga | ponto fixo – 1 agulha |
| 42 | Pregar zíper na parte inferior da manga | ponto fixo – 1 agulha |
| 43 | Pespontar zíper | ponto fixo – 2 agulhas |
| 44 | Unir recorte da manga | interloque |
| 45 | Pespontar recorte da manga | ponto fixo – 2 agulhas |
| 46 | Montar bolso lado esquerdo da manga | ponto fixo – 1 agulha |
| 47 | Fechar fundo do bolso | interloque |
| 48 | Pespontar zíper do bolso | ponto fixo – 2 agulhas |
| 49 | Unir lateral da manga | interloque |
| 50 | Fazer barra da manga | ponto fixo – 1 agulha |
| 51 | Chulear cava da manga | overloque |
| 52 | Pregar zíper na cava da manga | ponto fixo – 1 agulha |

| | | |
|----|--|-----------|
| 53 | Pregar botões dos bolsos superiores frontais | botoneira |
| 54 | Revisar | Manual |
| 55 | Limpar | Manual |
| 56 | Passar | Ferro |
| 57 | Dobrar | Manual |
| 58 | Embalar | Manual |
| 59 | Selar | Manual |

CM004M

Jaqueta Anti-mosquito Masculina



FRENTE

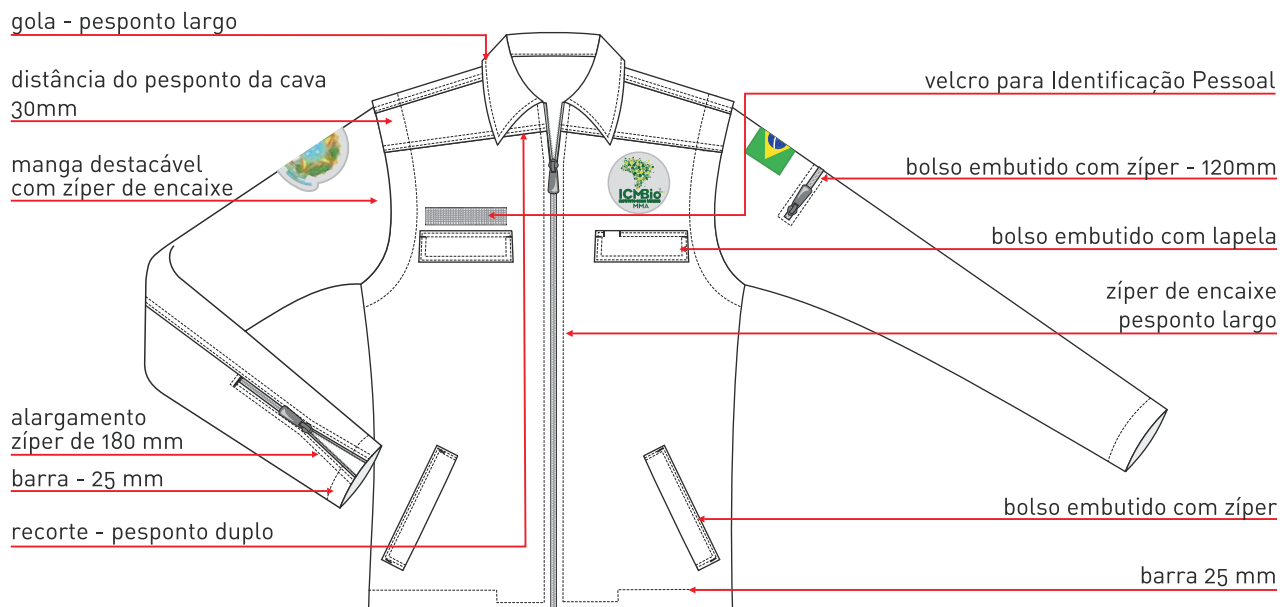

COSTAS

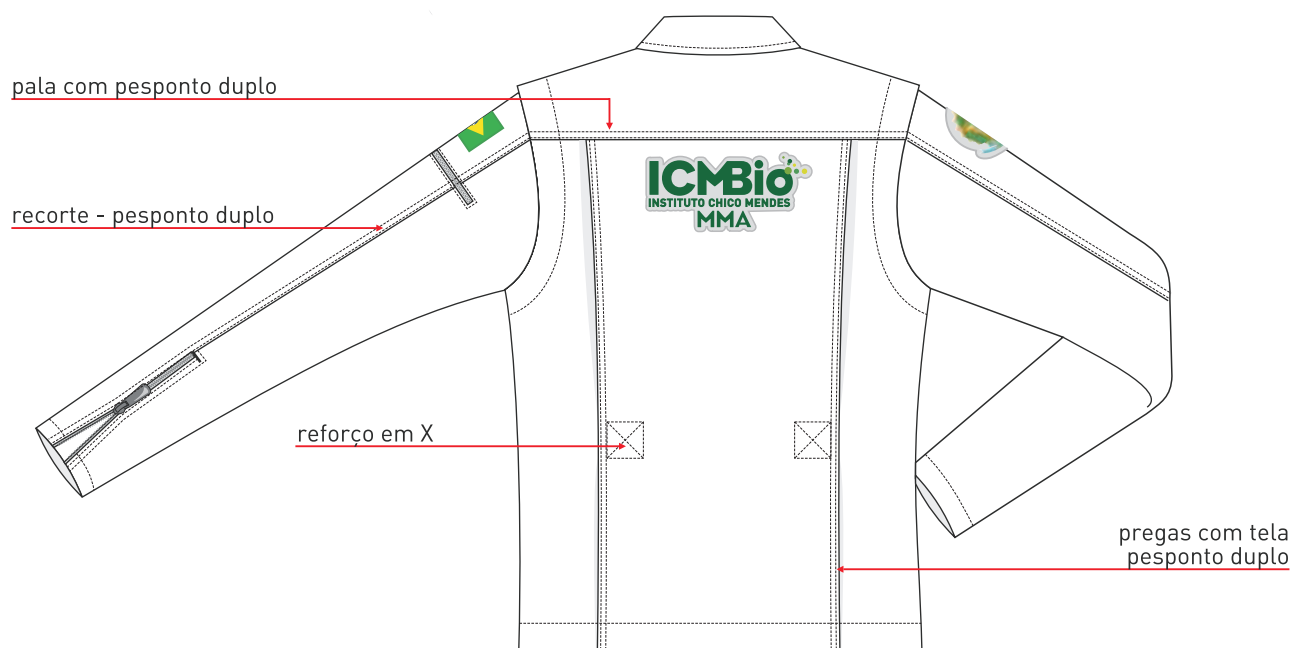

CM004M

Aplicações Gráficas

FRENTE

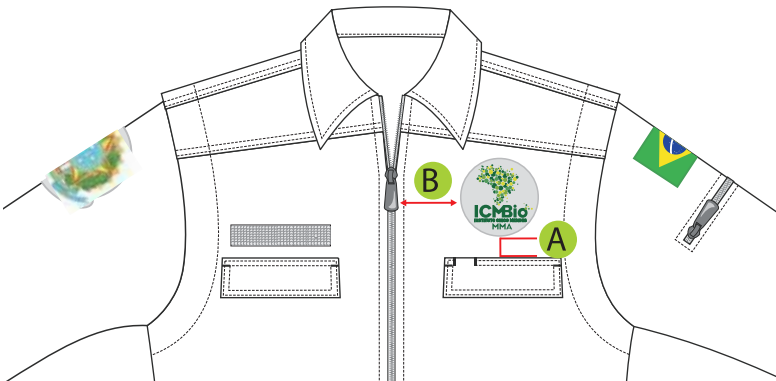

COSTAS



| MEDIDA | 34 a 38 | 40 a 44 | 46 a 50 | 52 a 56 |
|--------|-----------------------|---------|---------|---------|
| A | 15 | 15 | 15 | 15 |
| B | centralizar na lapela | | | |
| C | 45 | 50 | 55 | 60 |
| D | 45 | 50 | 55 | 60 |

Etiqueta ICMBio
Redonda
Bordado



Dimensão:
70 mm x 70 mm

Bandeira Nacional
Brasileira
Bordado



Dimensão:
42 mm x 61 mm

Etiqueta ICMBio Grande
Bordado



Dimensão:
95 mm x 200 mm

Brasão de Armas
do Brasil
Bordado



Dimensão:
85 mm x 80 mm

CM004M

PANTONE



19-0511 TPX

Tabela de Medidas

| CM004M | Jaqueta Anti-mosquito Masculina | | | | | | | | | | | | |
|--------------------|---------------------------------|------|------|------|------|-----|------|------|------|------|------|------|------|
| | Tolerância | 34 | 36 | 38 | 40 | 42 | 44 | 46 | 48 | 50 | 52 | 54 | 56 |
| Tórax | +/- 1 cm | 100 | 104 | 108 | 112 | 116 | 120 | 124 | 128 | 132 | 136 | 140 | 144 |
| Cintura | +/- 1 cm | 100 | 104 | 108 | 112 | 116 | 120 | 124 | 128 | 132 | 136 | 140 | 144 |
| Quadril | +/- 1 cm | 100 | 104 | 108 | 112 | 116 | 120 | 124 | 128 | 132 | 136 | 140 | 144 |
| Ombro | +/- 0,5 cm | 15 | 15,5 | 16 | 16,5 | 17 | 17,5 | 18 | 18,5 | 19 | 19,5 | 20 | 20,5 |
| Altura da peça | +/- 1 cm | 65 | 67 | 69 | 71 | 73 | 75 | 77 | 79 | 81 | 83 | 85 | 87 |
| Altura da cava | +/- 0,5 cm | 24 | 25 | 26 | 27 | 28 | 29 | 30 | 31 | 32 | 33 | 34 | 35 |
| Altura da manga | +/- 0,5 cm | 62 | 63 | 64 | 65 | 66 | 67 | 68 | 69 | 70 | 71 | 72 | 73 |
| Largura das costas | +/- 1 cm | 42,4 | 43,8 | 45,2 | 46,6 | 48 | 49,4 | 50,8 | 52,2 | 53,6 | 55 | 56,4 | 57,8 |
| Contorno do decote | +/- 1 cm | 35,4 | 37,8 | 40,2 | 42,6 | 45 | 47,4 | 49,8 | 52,2 | 54,6 | 57 | 59,4 | 61,8 |
| Contorno do punho | +/- 1 cm | 25,2 | 26,4 | 27,6 | 28,8 | 30 | 31,2 | 32,4 | 33,6 | 34,8 | 36 | 37,2 | 38,4 |

Ficha de Detalhamento

| Código/ catálogo de especificação | Tipo de Peça |
|---------------------------------------|---|
| CM004M | Jaqueta Anti-mosquito Masculina |
| Descrição | Jaqueta manga longa, segmento masculino: dois bolsos frontais embutidos, fechados por lapelas; dois bolsos laterais embutidos fechados por lapela; mangas removíveis por zíperes e bolso embutido na manga esquerda, fechado por zíper; zíperes de ajuste localizados nos punhos. |
| Tamanhos | 34 a 56 |
| Matéria-prima | |
| Tecido | <p>1 AV Techno Rip Stop Composição: 70% poliéster / 30% algodão Gramatura: 210g/m² Construção: Tela Rip stop Acabamento: proteção anti-mosquito, FPS 30</p> <p>Cores: Pantone:</p> <p>a) Verde sálvia 19-0511 TPX Corpo</p> |
| Tela | <p>Composição: 100% poliéster</p> <p>Cores: Pantone:</p> <p>a) Verde sálvia 19-0511 TCX OU TC</p> |
| Velcro | <p>Composição: 100% poliéster, 25 mm de largura.</p> <p>Cor: preto</p> |
| Linha | <p>Etiqueta 80</p> <p>Composição: 70% poliéster / 30% algodão</p> <p>40 Tex</p> <p>Cor: verde sálvia, idêntica à cor do tecido.</p> |
| Fio | <p>Etiqueta 180</p> <p>Composição: 100% poliéster texturizado</p> <p>18 Tex</p> <p>Cor: idêntico à cor da linha.</p> |
| Zíper Destacável (fechamento frontal) | <p>Nylon, tipo "trator", dentes injetados com granulado de nylon 66; cadarço feito com fio de acrílico e fio de enchimento de poliéster, terminal de encaixe para destaque, na cor do tecido.</p> <p>Comprimento de acordo com o tamanho da peça.</p> |
| Zíper Destacável (cava) | <p>100% poliéster, terminal de encaixe para destaque, dentes em espiral, com cordão, cursor e dentes na cor do tecido.</p> <p>Comprimento de acordo com o tamanho da cava.</p> |
| Zíper Fixo (bolso) | <p>100% poliéster, fixo, dentes em espiral, com cordão, cursor e dentes na cor do tecido.</p> <p>Comprimentos:</p> <p>150 mm (tamanho 34 a 44)</p> <p>160 mm (tamanho 46 a 56).</p> |

| | |
|--|---|
| Zíper Fixo (alargamento e bolso da manga) | Nylon, tipo "trator", dentes injetados com granulado de nylon 66; cadarço feito com fio de acrílico e fio de enchimento de poliéster, terminal fixo, na cor do tecido. Comprimentos: 180 mm (alargamento da manga) 120 mm (bolso da manga) |
|--|---|

Partes Componentes

GOLA em tecido duplo, com pesponto largo (6 mm) e pesponto estreito na base da gola, apenas nas costas, em máquina reta 1 agulha, ponto fixo.

OMBRO frente e costas unidas por máquina interloque (bitola 10 mm) e pesponto duplo em pespontadeira, ponto fixo.

MANGA longa, recorte situado na parte de trás, unido por máquina interloque (bitola 10 mm) e pesponto duplo em máquina pespontadeira, ponto fixo. Barra de 25 mm de largura, com 2 dobras, em máquina reta 1 agulha, ponto fixo. Zíper de ajuste localizado na base da manga, fixado com máquina reta 1 agulha e pesponto duplo em reta 1 agulha, ponto fixo. Zíper na cava, fixado com máquina reta 1 agulha, ponto fixo.

Na manga esquerda de quem veste deverá ser aplicada com bordado a Bandeira Nacional Brasileira, medindo 42 mm x 61 mm. Na Direita de quem veste, centralizado, deverá ser aplicado com bordado o Brasão de Armas do Brasil, medindo 85 mm x 80 mm. Ver localizações em aplicações gráficas.

BOLSO DA MANGA embutido, aplicado do lado esquerdo, fechado por zíper 120 mm, fixado com máquina reta 1 agulha, ponto fixo e pesponto duplo em máquina reta 2 agulhas, ponto fixo.

FRENTE simétrica com pala, pesponto duplo em máquina pespontadeira, ponto fixo. Abertura frontal em toda a extensão e fechamento com zíper de encaixe com pesponto largo 6 mm em máquina reta; 4 bolsos e barra inferior de 25 mm de largura. Revel inteiriço preso por costura em máquina reta, ponto fixo; acabamento na máquina overloque (bitola 5 mm). Acima do bolso esquerdo de quem veste, deverá ser aplicado com bordado a Etiqueta ICMBIO Redonda, medindo 70 mm de diâmetro; e, acima da lapela direita de quem veste, deverá ser aplicado velcro preto para aplicação de etiqueta de Identificação Pessoal, medindo 25 mm x 98 mm. Ver localização em aplicações gráficas.

BOLSOS FRONTAIS embutidos em formato retangular, com vivo de 12 mm com pesponto estreito de uma agulha em todo o contorno e fechado por lapelas e dois botões internos. Parte interna do bolso unida por interloque.

LAPELA em formato retangular, parte superior 10 mm maior que a interior no comprimento, unidas pela lateral e pesponto duplo. Abertura de 30 mm para caneta na lapela esquerda de quem veste posicionada a 15 mm da borda lateral.

BOLSO INFERIOR embutido, inclinado, com zíper, com lapela de 45 mm pesponto duplo, confeccionada do mesmo tecido e, parte interna do bolso unida por máquina interloque (bitola 10 mm).

COSTAS simétricas e pala com pesponto duplo em máquina pespontadeira, ponto fixo. Pregas com 50 mm de profundidade cada, localizadas a 80 mm da cava, unidas por interloque (bitola 10 mm), pesponto duplo nas pregas, máquina pespontadeira, ponto fixo. A parte interna da prega deverá ser confeccionada em tela, partindo da pala até o reforço em "X" feito por máquina reta 1 agulha, ponto fixo, deverá ser aplicado com bordado a Etiqueta ICMBIO Grande, medindo 95 mm x 200 mm. Ver localização em aplicações gráficas.

LATERAL unida por máquina interloque (bitola 10 mm).

Etiqueta e Embalagem

Etiquetas

Fixadas em caráter permanente e indelével na parte traseira lado interno da gola na cor branca contendo: símbolos de instrução de lavagem, identificação do fabricante, CNPJ, tamanho, país de origem e composição da matéria-prima na cor preta.

Embalagem

Em saco plástico opaco, para acondicionamento individual da peça, fusionado em máquina seladora. Deverá ser fixada externamente no saco plástico etiqueta adesiva com identificação do modelo e tamanho.

| CM004M | Jaqueta Anti-mosquito Masculina | |
|--------|--|-----------------------------------|
| # | Operação | Equipamento |
| 1 | Unir pala na frente da jaqueta | interloque |
| 2 | Pespontar pala | ponto fixo – 2 agulhas |
| 3 | Marcar altura dos bolsos frontais superiores | Manual/giz |
| 4 | Montar bolsos embutidos superiores | ponto fixo – 1 agulha |
| 5 | Fechar fundo do bolso frontal superior | interloque |
| 6 | Montar lapelas bolsos frontais superiores | ponto fixo – 1 agulha |
| 7 | Pespontar lapelas bolsos frontais superiores | ponto fixo – 2 agulhas |
| 8 | Casear lapelas bolsos frontais superiores | caseadeira |
| 9 | Pregar lapelas bolsos frontais superiores | ponto fixo – 1 agulha |
| 10 | Marcar altura dos bolsos frontais inferiores | Manual/giz |
| 11 | Montar bolsos embutidos inferiores com zíper | ponto fixo – 1 agulha |
| 12 | Preparar vivos dos bolsos inferiores | ponto fixo – 1 agulha |
| 13 | Pespontar vivos dos bolsos inferiores | ponto fixo – 2 agulhas |
| 14 | Fixar vivos dos bolsos inferiores | ponto fixo – 1 agulha |
| 15 | Travetar lapelas superiores e vivo do bolso inferior | travete |
| 16 | Montar parte central das costas aplicando a tela | ponto fixo – 1 agulha e overloque |
| 17 | Pespontar | ponto fixo – 2 agulhas |
| 18 | Unir centro das costas com recorte e laterais | interloque |
| 19 | Pespontar recortes laterais das costas | ponto fixo – 2 agulhas |
| 20 | Pespontar reforço das costas em forma de X | ponto fixo – 1 agulha |
| 21 | Unir pala nas costas da jaqueta | interloque |
| 22 | Pespontar pala | ponto fixo – 2 agulhas |
| 23 | Unir ombros | interloque |
| 24 | Pespontar ombros | ponto fixo – 2 agulhas |
| 25 | Fechar lateral do corpo da jaqueta | interloque |
| 26 | Montar revel e chulear | ponto fixo – 1 agulha e overloque |
| 27 | Pregar zíper no revel da cava | ponto fixo – 1 agulha |
| 28 | Pregar revel na cava | ponto fixo – 1 agulha |
| 29 | Pespontar contorno da cava | ponto fixo – 1 agulha |
| 30 | Chulear revel frontal | overloque |
| 31 | Pregar zíper frontal unindo frente e revel | ponto fixo – 1 agulha |
| 32 | Fechar gola | ponto fixo – 1 agulha |
| 33 | Pespontar gola | ponto fixo – 1 agulha |
| 34 | Pregar gola no decote | ponto fixo – 1 agulha |
| 35 | Fazer barra | ponto fixo – 1 agulha |
| 36 | Pespontar zíper frontal e decote | ponto fixo – 1 agulha |
| 37 | Chulear alargador e revel da abertura da manga | overloque |
| 38 | Fazer barra no alargador da manga | ponto fixo – 1 agulha |
| 39 | Pregar zíper na parte inferior da manga | ponto fixo – 1 agulha |
| 40 | Pespontar zíper | ponto fixo – 2 agulhas |
| 41 | Unir recorte da manga | interloque |
| 42 | Pespontar recorte da manga | ponto fixo – 2 agulhas |
| 43 | Montar bolso lado esquerdo da manga | ponto fixo – 1 agulha |
| 44 | Fechar fundo do bolso | interloque |
| 45 | Pespontar zíper do bolso | ponto fixo – 2 agulhas |
| 46 | Unir lateral da manga | interloque |
| 47 | Fazer barra da manga | ponto fixo – 1 agulha |
| 48 | Chulear cava da manga | overloque |
| 49 | Pregar zíper na cava da manga | ponto fixo – 1 agulha |
| 50 | Pregar botões dos bolsos superiores frontais | botoneira |
| 51 | Revisar | Manual |
| 52 | Limpar | Manual |

| | | |
|----|---------|--------|
| 53 | Passar | Ferro |
| 54 | Dobrar | Manual |
| 55 | Embalar | Manual |
| 56 | Selar | Manual |

BG007F

Calça Brigadista Feminina



BG007F

Desenho Técnico

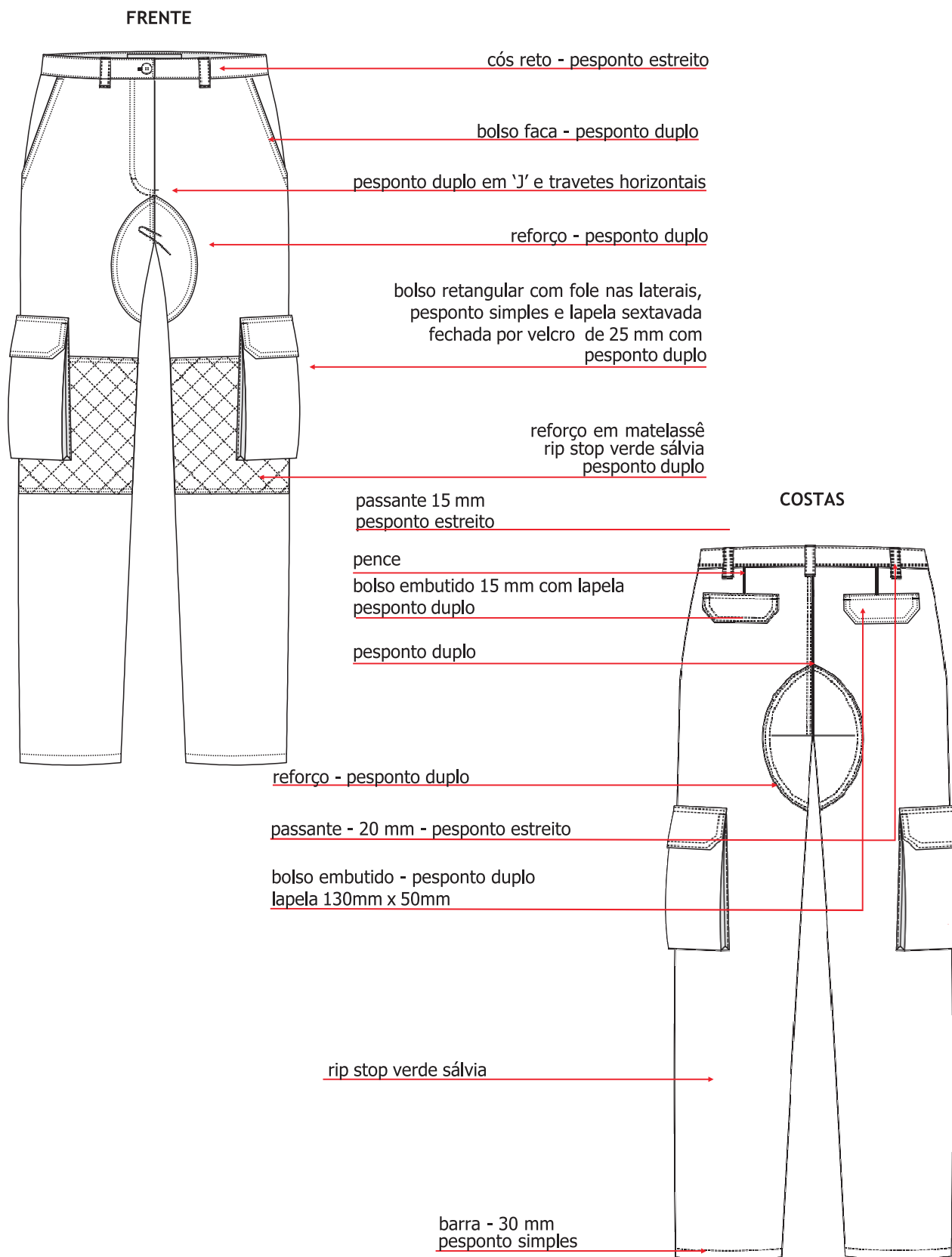

VISTA LATERAL

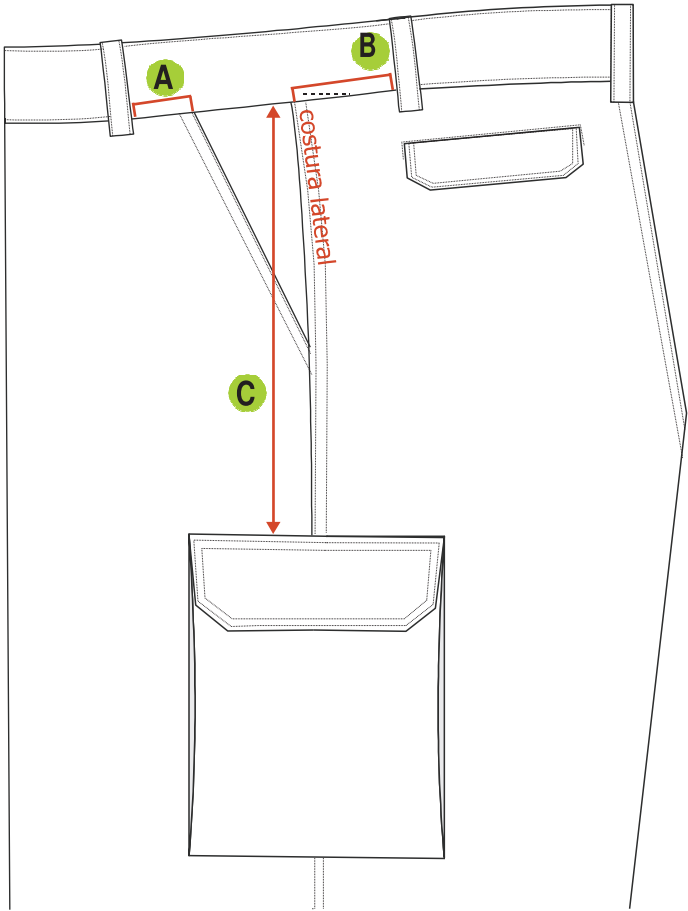

| MEDIDA | A | B | C |
|--------|----|----|-----|
| 34 | 50 | 40 | 390 |
| 36 | 50 | 40 | 395 |
| 38 | 50 | 40 | 400 |
| 40 | 50 | 45 | 405 |
| 42 | 50 | 45 | 410 |
| 44 | 50 | 45 | 415 |
| 46 | 50 | 50 | 420 |
| 48 | 50 | 50 | 425 |
| 50 | 50 | 50 | 430 |
| 52 | 50 | 55 | 435 |
| 54 | 50 | 55 | 440 |
| 56 | 50 | 55 | 445 |

BG007F

PANTONE

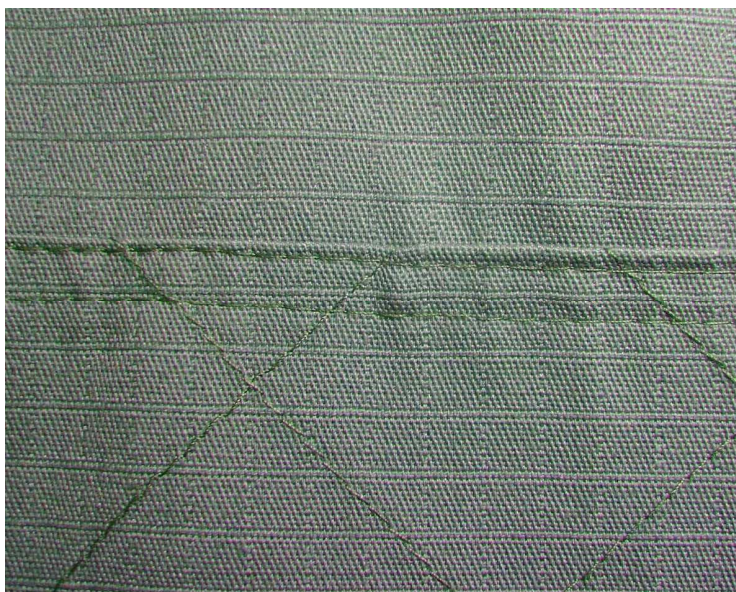

19-0511 TPX

BG007F

Ficha de Detalhamento

| Código/ catálogo de especificação | Tipo de Peça | | |
|-----------------------------------|--|--|--|
| BG007F | Calça Brigadista Feminina | | |
| Descrição | Calça operacional do segmento feminino com cós reto e cinco passantes para cinto. Dois bolsos embutidos traseiros, fechados por lapelas sextavadas, dois bolsos do tipo faca no dianteiro e dois bolsos laterais retangulares com fole (um em cada perna) fechados por lapela sextavada. Reforços externos no entrepernas na região do gancho tanto no dianteiro como no traseiro, e reforço com costura em matelassê na altura dos joelhos. | | |
| Tamanhos | 34 a 56 | | |
| Matéria-prima | | | |
| Tecido | Tela Rip Stop Composição: 70% poliéster / 30% algodão Gramatura: 210 g/m² Construção: Tela Rip stop <div><div>Cores:</div><div>Pantone:</div><div>a) Verde sálvia19-0511 TPXCorpo</div></div> | | |
| Linha | Etiqueta 80 Composição: 70% poliéster / 30% algodão 40 Tex Cor: verde sálvia, idêntica à cor do tecido. | | |
| Fio | Etiqueta 180 Composição: 100% poliéster texturizado 18 Tex Cor: idêntico à cor da linha. | | |
| Zíper | 100% poliéster, fixo, dentes em espiral, com cordão, cursor e dentes na cor do tecido. Comprimento total: 120 mm (tamanhos 34 a 40) 150 mm (tamanhos 42 a 48) 180 mm (tamanhos 50 a 56) | | |
| Botão | 100% poliéster Tamanho: 28” 17,78 mm de diâmetro, Cor: verde sálvia, na cor do tecido, contendo quatro furos, de consistência dura e indeformável ao calor. | | |
| Velcro | Velcro de 25 mm de largura Composição: 100% poliamida Cor: verde sálvia, idêntica à cor do tecido. | | |

Partes Componentes

CÓS reto na largura de 40 mm (acabado), pesponto estreito (próximo a borda do có) em máquina reta ponto fixo, 5 passantes, fechamento por um botão, sendo o caseado centralizado na altura a 15 mm da extremidade direita (de quem veste) e o botão centralizado na altura e na costura do zíper.

PASSANTE em formato retangular com 15 mm de largura e 60 mm de comprimento, pesponto estreito nas laterais, distribuídos conforme desenho técnico.

DIANTEIRO simétrico, 2 bolsos faca, 2 passantes, braguilha com 40 mm de largura pespontada por pesponto duplo no formato "J" do lado esquerdo (de quem veste) e gancho com pesponto duplo, costurados em máquina pespontadeira, ponto fixo. Reforço externo na altura do joelho fixado por pesponto duplo e com superfície trabalhada com linha em matelassê (quadriculado com ângulo de 45° e lado do quadrado igual a 4 cm), costurado em máquina reta, ponto fixo.

Barra da calça de 30 mm costurada em máquina reta ponto fixo.

BOLSO FRONTAL faca com pesponto duplo na abertura, costuradas em máquina pespontadeira, ponto fixo. Forro confeccionado no próprio tecido do corpo, duplo, unido e costurado em todo seu contorno por máquina interloque (bitola 10 mm).

TRASEIRO simétrico, 2 bolsos no traseiro embutidos com lapela e vivos de 15 mm. O gancho deverá ser unido por máquina interloque (bitola 10 mm) e rebatida por pesponto duplo, máquina pespontadeira, ponto fixo. Pence com 20 mm de profundidade entre o có e o centro do bolso traseiro, perpendicular ao có.

BOLSO TRASEIRO embutido com vivo de 15 mm pesponto estreito, costurado em máquina reta, ponto fixo. Forro no mesmo tecido do corpo, costurado por máquina interloque (bitola 10 mm). Lapela de tecido duplo, sextavada, pesponto duplo com velcro na base e fixada embutida ao bolso ao longo de todo o seu comprimento para fechamento.

LATERAL composta por dianteiro e traseiro unido por máquina interloque (bitola 10 mm) rebatida por pesponto duplo, máquina pespontadeira, ponto fixo. Bolsos laterais com fole localizados centralizados na costura lateral e distante da cintura verticalmente de acordo com desenho técnico.

BOLSO LATERAL formato retangular, fole nas laterais, fixado por pesponto estreito em máquina reta, 1 agulha, ponto fixo. Lapela de tecido duplo, sextavada, pesponto duplo com velcro na base e fixada por pesponto duplo ao longo de todo o seu comprimento para fechamento.

ENTREPERNAS unido por máquina interloque (bitola 10 mm) com aplicação de reforço externo em meia lua por pesponto duplo no dianteiro e traseiro, em máquina pespontadeira, ponto fixo.

Etiqueta e Embalagem

Etiquetas

Fixadas em caráter permanente e indelével na parte interno do có, na cor branca contendo: símbolos de instrução de lavagem, identificação do fabricante, CNPJ, tamanho, país de origem e composição da matéria-prima na cor preta.

Embalagem

Em saco plástico opaco, para acondicionamento individual da peça, fusionado em máquina seladora. Deverá ser fixada externamente no saco plástico etiqueta adesiva com identificação do modelo e tamanho.

Sequência Operacional

| BG007F | Calça Brigadista Feminina | |
|---------------|--|------------------------|
| # | Operação | Equipamento |
| 1 | Unir bolsos frontais à frente da calça | ponto fixo - 1 agulha |
| 2 | Pespontar bolsos frontais | ponto fixo - 2 agulhas |
| 3 | Montar reforço entrepernas frontal | ponto fixo - 1 agulha |
| 4 | Overlocar revel da braguilha | overloque |
| 5 | Montar braguilha pregando o zíper | ponto fixo - 1 agulha |
| 6 | Pespontar reforço frontal entrepernas | ponto fixo - 2 agulhas |
| 7 | Pespontar braguilha | ponto fixo - 2 agulhas |
| 8 | Montar reforço entrepernas traseiro | ponto fixo - 1 agulha |
| 9 | Pespontar entrepernas traseiro | ponto fixo - 2 agulhas |
| 10 | Fechar gancho traseiro | interloque |
| 11 | Pespontar gancho traseiro | ponto fixo - 2 agulhas |
| 12 | Marcar pence traseira | Manual/fita métrica |
| 13 | Fechar pence traseira | ponto fixo - 1 agulha |
| 14 | Marcar bolsos traseiros | Manual/fita métrica |
| 15 | Montar lapelas do bolso traseiro | ponto fixo - 1 agulha |
| 16 | Pespontar lapelas do bolso traseiro | ponto fixo - 2 agulhas |
| 17 | Montar bolsos traseiros embutidos | ponto fixo - 1 agulha |
| 18 | Fechar fundo dos bolsos traseiros | interloque |
| 19 | Fechar fundo dos bolsos frontais | interloque |
| 20 | Pespontar reforço do joelho em matelassê | ponto fixo - 1 agulha |
| 21 | Pregar reforço do joelho com pesponto duplo | ponto fixo - 2 agulhas |
| 22 | Unir frente e costas da calça pelas laterais | interloque |
| 23 | Pespontar as laterais com costura dupla | ponto fixo - 2 agulhas |
| 24 | Pespontar extremidades superiores do bolso fole | ponto fixo - 2 agulhas |
| 25 | Fazer costura da base do bolso fole | ponto fixo - 1 agulha |
| 26 | Preparar marcação do bolso fole | Manual/ferro |
| 27 | Pregar velcro na parte interna da lapela | ponto fixo - 1 agulha |
| 28 | Montar lapelas bolsos fole | ponto fixo - 1 agulha |
| 29 | Pespontar com costura dupla as lapelas dos bolsos fole | ponto fixo - 2 agulhas |
| 30 | Pregar bolsos fole na lateral da perna da calça | ponto fixo - 1 agulha |
| 31 | Overlocar lapelas | overloque |
| 32 | Pregar velcro no bolso | ponto fixo - 1 agulha |
| 33 | Marcar passadores | Manual/fita métrica |
| 34 | Pregar cóis | Máquina de cóis |
| 35 | Arrematar pontas do cóis | ponto fixo - 1 agulha |
| 36 | Pespontar cóis | ponto fixo - 1 agulha |
| 37 | Travetar passadores na parte superior do cóis | travete |
| 38 | Casear o cóis | caseadeira |
| 39 | Pregar o botão | botoneira |
| 40 | Fazer barra da calça | ponto fixo - 1 agulha |
| 41 | Revisar | Manual |
| 42 | Limpar | Manual |
| 43 | Passar | Manual/ferro |
| 44 | Dobrar | Manual |
| 45 | Embalar | Manual |
| 46 | Selar | Manual |

BG003M

Calça Brigadista Masculina

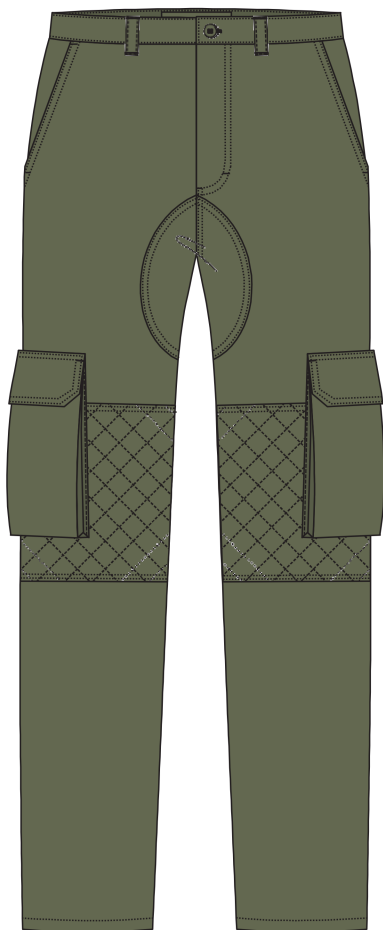

BG003M

Desenho Técnico

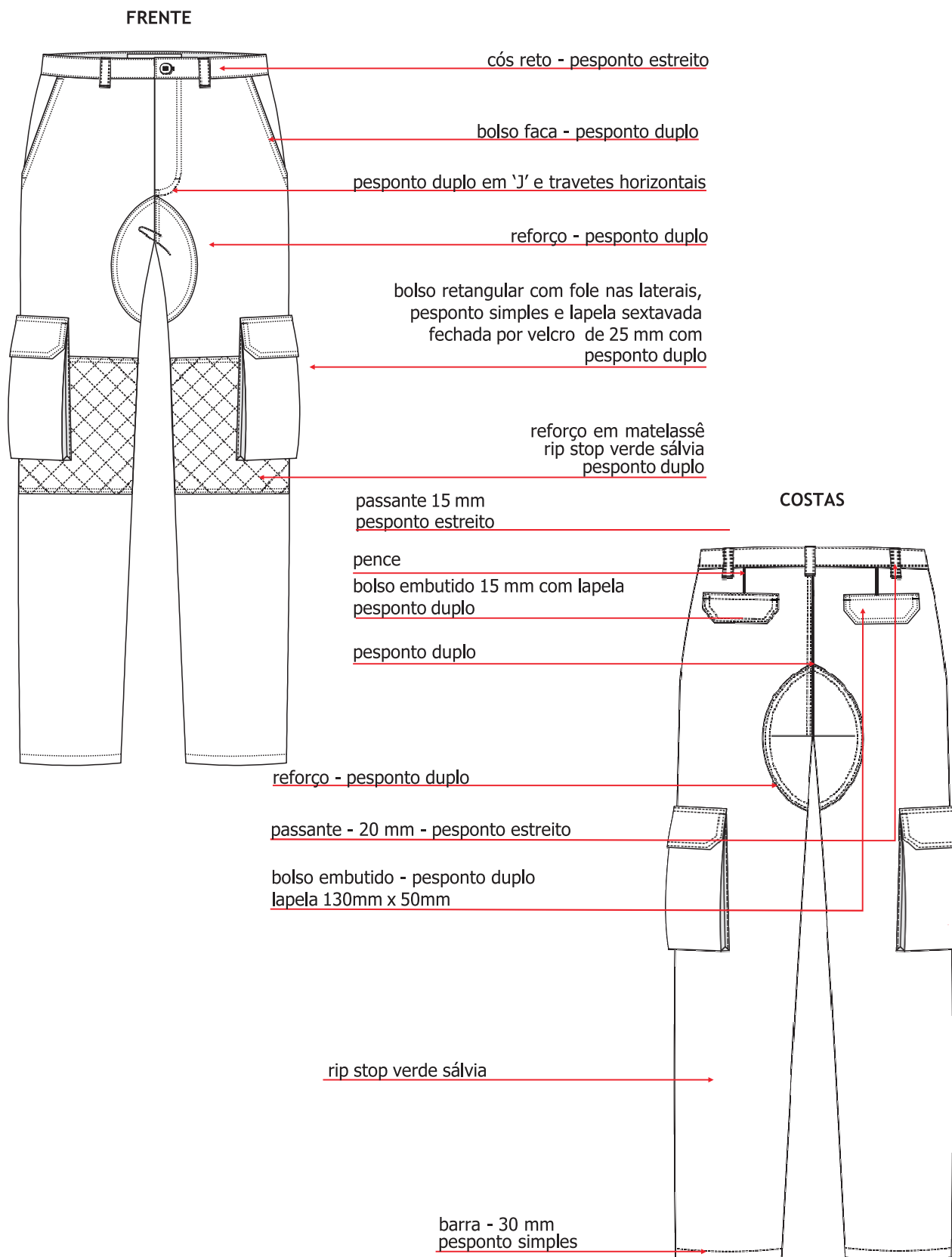

VISTA LATERAL

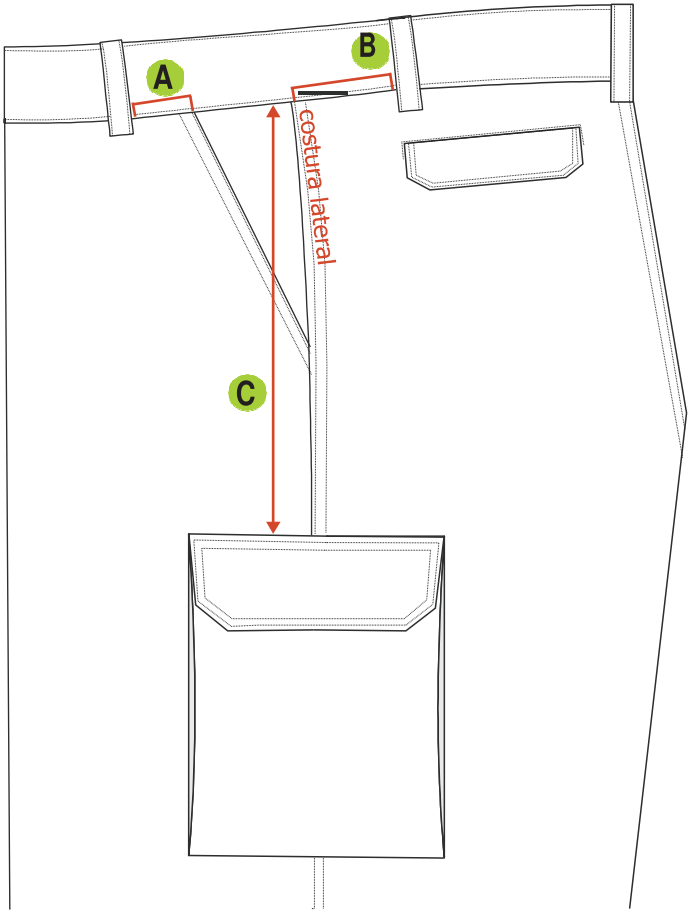

| MEDIDA | A | B | C |
|--------|----|----|-----|
| 34 | 50 | 45 | 440 |
| 36 | 50 | 45 | 445 |
| 38 | 50 | 45 | 450 |
| 40 | 50 | 50 | 455 |
| 42 | 50 | 50 | 460 |
| 44 | 50 | 50 | 465 |
| 46 | 50 | 55 | 470 |
| 48 | 50 | 55 | 475 |
| 50 | 50 | 55 | 480 |
| 52 | 50 | 60 | 485 |
| 54 | 50 | 60 | 490 |
| 56 | 50 | 60 | 495 |

BG003M

PANTONE



19-0511 TPX

Ficha de Detalhamento

| Código/ catálogo de especificação | Tipo de Peça | | |
|-----------------------------------|--|--|--|
| BG003M | Calça Brigadista Masculina | | |
| Descrição | Calça operacional do segmento masculino com córs reto e cinco passantes para cinto. Dois bolsos embutidos traseiros, fechados por lapelas sextavadas, dois bolsos do tipo faca no dianteiro e dois bolsos laterais retangulares com fole (um em cada perna) fechados por lapela sextavada. Reforços externos no entrepernas na região do gancho tanto no dianteiro como no traseiro, e reforço com costura em matelassê na altura dos joelhos. | | |
| Tamanhos | 34 a 56 | | |
| Matéria-prima | | | |
| Tecido | Tela Rip Stop Composição: 70% poliéster / 30% algodão Gramatura: 210 g/m² Construção: Tela Rip stop <div><div>Cores:</div><div>Pantone:</div><div>a) Verde sálvia</div><div>19-0511 TPX</div><div>Corpo</div></div> | | |
| Linha | Etiqueta 80 Composição: 70% poliéster / 30% algodão 40 Tex Cor: verde sálvia, idêntica à cor do tecido. | | |
| Fio | Etiqueta 180 Composição: 100% poliéster texturizado 18 Tex Cor: idêntico à cor da linha. | | |
| Zíper | 100% poliéster, fixo, dentes em espiral, com cordão, cursor e dentes na cor do tecido. Comprimento total: 130 mm (tamanhos 34 a 40) 150 mm (tamanhos 42 a 48) 180 mm (tamanhos 50 a 56) | | |
| Botão | 100% poliéster Tamanho: 28” 17,78 mm de diâmetro, Cor: verde sálvia, na cor do tecido, contendo quatro furos, de consistência dura e indeformável ao calor. | | |
| Velcro | Velcro de 25 mm de largura Composição: 100% poliamida Cor: verde sálvia, idêntica à cor do tecido. | | |

Partes Componentes

CÓS reto na largura de 40 mm (acabado), pesponto estreito (próximo a borda do có) em máquina reta ponto fixo, 5 passantes, fechamento por um botão, sendo o caseado centralizado na altura a 15 mm da extremidade direita (de quem veste) e o botão centralizado na altura e na costura do zíper.

PASSANTE em formato retangular com 15 mm de largura e 60 mm de comprimento, pesponto estreito nas laterais, distribuídos conforme desenho técnico.

DIANTEIRO simétrico, 2 bolsos faca, 2 passantes, braguilha com 40 mm de largura pespontada por pesponto duplo no formato "J" do lado esquerdo (de quem veste) e gancho com pesponto duplo, costurados em máquina pespontadeira, ponto fixo. Reforço externo na altura do joelho fixado por pesponto duplo e com superfície trabalhada com linha em matelassê (quadrícula com ângulo de 45° e lado do quadrado igual a 4 cm), costurado em máquina reta, ponto fixo.

Barra da calça de 30 mm costurada em máquina reta ponto fixo.

BOLSO FRONTAL faca com pesponto duplo na abertura, costuradas em máquina pespontadeira, ponto fixo. Forro confeccionado no próprio tecido do corpo, duplo, unido e costurado em todo seu contorno por máquina interloque (bitola 10 mm).

TRASEIRO simétrico, 2 bolsos no traseiro embutidos com lapela e vivos de 15 mm. O gancho deverá ser unido por máquina interloque (bitola 10 mm) e rebatida por pesponto duplo, máquina pespontadeira, ponto fixo. Pence com 20 mm de profundidade entre o có e o centro do bolso traseiro, perpendicular ao có.

BOLSO TRASEIRO embutido com vivo de 15 mm pesponto estreito, costurado em máquina reta, ponto fixo. Forro no mesmo tecido do corpo, costurado por máquina interloque (bitola 10 mm). Lapela de tecido duplo, sextavada, pesponto duplo com velcro na base e fixada embutida ao bolso ao longo de todo o seu comprimento para fechamento.

LATERAL composta por dianteiro e traseiro unido por máquina interloque (bitola 10 mm) rebatida por pesponto duplo, máquina pespontadeira, ponto fixo. Bolsos laterais com fole localizados centralizados na costura lateral e distante da cintura verticalmente de acordo com desenho técnico.

BOLSO LATERAL formato retangular, fole nas laterais, fixado por pesponto estreito em máquina reta, 1 agulha, ponto fixo. Lapela de tecido duplo, sextavada, pesponto duplo com velcro na base e fixada por pesponto duplo ao longo de todo o seu comprimento para fechamento.

ENTREPERNAS unido por máquina interloque (bitola 10 mm) com aplicação de reforço externo em meia lua por pesponto duplo no dianteiro e traseiro, em máquina pespontadeira, ponto fixo.

Etiqueta e Embalagem

Etiquetas

Fixadas em caráter permanente e indelével na parte interno do có, na cor branca contendo: símbolos de instrução de lavagem, identificação do fabricante, CNPJ, tamanho, país de origem e composição da matéria-prima na cor preta.

Embalagem

Em saco plástico opaco, para acondicionamento individual da peça, fusionado em máquina seladora. Deverá ser fixada externamente no saco plástico etiqueta adesiva com identificação do modelo e tamanho.

| BG003M | Calça Brigadista Masculina | |
|---------------|--|------------------------|
| # | Operação | Equipamento |
| 1 | Unir bolsos frontais à frente da calça | ponto fixo - 1 agulha |
| 2 | Pespontar bolsos frontais | ponto fixo - 2 agulhas |
| 3 | Montar reforço entrepernas frontal | ponto fixo - 1 agulha |
| 4 | Overlocar revel da braguilha | overloque |
| 5 | Montar braguilha pregando o zíper | ponto fixo - 1 agulha |
| 6 | Pespontar reforço frontal entrepernas | ponto fixo - 2 agulhas |
| 7 | Pespontar braguilha | ponto fixo - 2 agulhas |
| 8 | Montar reforço entrepernas traseiro | ponto fixo - 1 agulha |
| 9 | Pespontar entrepernas traseiro | ponto fixo - 2 agulhas |
| 10 | Fechar gancho traseiro | interloque |
| 11 | Pespontar gancho traseiro | ponto fixo - 2 agulhas |
| 12 | Marcar pence traseira | Manual/fita métrica |
| 13 | Fechar pence traseira | ponto fixo - 1 agulha |
| 14 | Marcar bolsos traseiros | Manual/fita métrica |
| 15 | Montar lapelas do bolso traseiro | ponto fixo - 1 agulha |
| 16 | Pespontar lapelas do bolso traseiro | ponto fixo - 2 agulhas |
| 17 | Montar bolsos traseiros embutidos | ponto fixo - 1 agulha |
| 18 | Fechar fundo dos bolsos traseiros | interloque |
| 19 | Fechar fundo dos bolsos frontais | interloque |
| 20 | Pespontar reforço do joelho em matelassê | ponto fixo - 1 agulha |
| 21 | Pregar reforço do joelho com pesponto duplo | ponto fixo - 2 agulhas |
| 22 | Unir frente e costas da calça pelas laterais | interloque |
| 23 | Pespontar as laterais com costura dupla | ponto fixo - 2 agulhas |
| 24 | Pespontar extremidades superiores do bolso fole | ponto fixo - 2 agulhas |
| 25 | Fazer costura da base do bolso fole | ponto fixo - 1 agulha |
| 26 | Preparar marcação do bolso fole | Manual/ferro |
| 27 | Pregar velcro na parte interna da lapela | ponto fixo - 1 agulha |
| 28 | Montar lapelas bolsos fole | ponto fixo - 1 agulha |
| 29 | Pespontar com costura dupla as lapelas dos bolsos fole | ponto fixo - 2 agulhas |
| 30 | Pregar bolsos fole na lateral da perna da calça | ponto fixo - 1 agulha |
| 31 | Overlocar lapelas | overloque |
| 32 | Pregar velcro no bolso | ponto fixo - 1 agulha |
| 33 | Marcar passadores | Manual/fita métrica |
| 34 | Pregar cóis | Máquina de cóis |
| 35 | Arrematar pontas do cóis | ponto fixo - 1 agulha |
| 36 | Pespontar cóis | ponto fixo - 1 agulha |
| 37 | Travetar passadores na parte superior do cóis | travete |
| 38 | Casear o cóis | caseadeira |
| 39 | Pregar o botão | botoneira |
| 40 | Fazer barra da calça | ponto fixo - 1 agulha |
| 41 | Revisar | Manual |
| 42 | Limpar | Manual |
| 43 | Passar | Manual/ferro |
| 44 | Dobrar | Manual |
| 45 | Embalar | Manual |
| 46 | Selar | Manual |

CHAPÉU CAMPO TIPO BOONIE HAT

Material em RIPSTOP poliéster/algodão
Velcro de identificação na cor do boné (dianteiro)
Fitas interna de reforço
Respiradores para ventilação interna
Unisex e sem logotipo
Cadarço para ajuste no queixo.
Tamanho – P, M, G, GG (circunferência de 52 a 60 cm)
Cor – Verde sálvia



FZ005U

Coturno Fiscalização



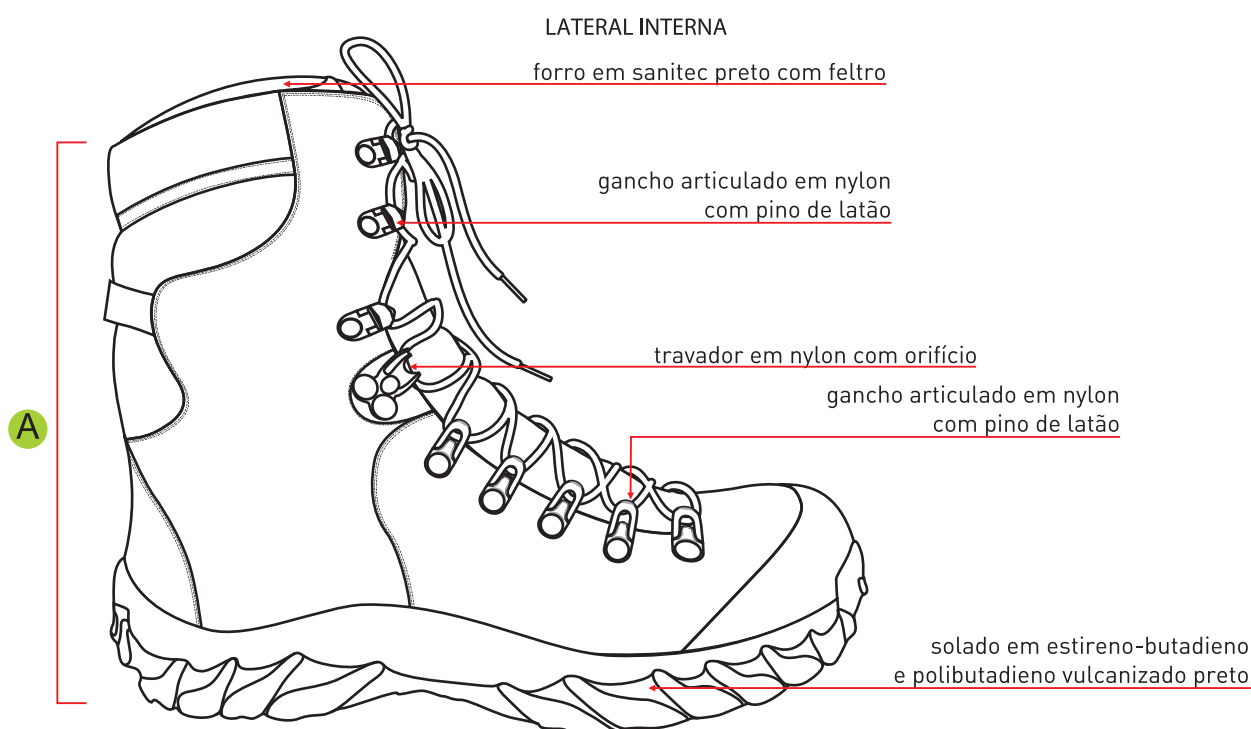
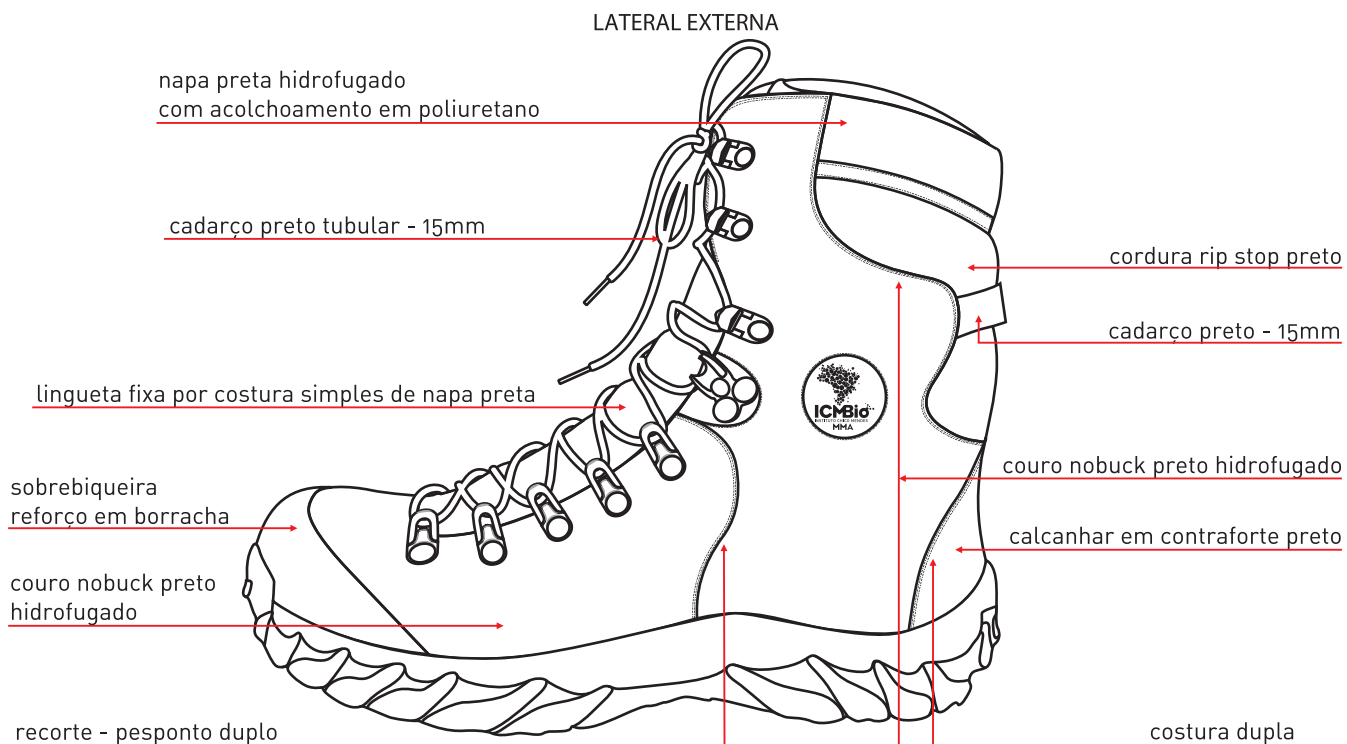

| MEDIDA | 35 | 36 | 37 | 38 | 39 | 40 | 41 | 42 | 43 | 44 | 45 |
|--------|-----|-----|-----|-----|-----|-----|-----|-----|-----|-----|-----|
| A | 190 | 194 | 198 | 202 | 206 | 210 | 214 | 218 | 222 | 226 | 230 |

LATERAL EXTERNA



LATERAL INTERNA



Logo ICMBio
Assinatura Principal



Dimensão:
30mm x 30mm

FZ005U

PANTONE



19-4305 TPX

Ficha de Detalhamento

| Código/ catálogo de especificação | Tipo de Peça |
|-----------------------------------|--|
| FZ005U | Coturno Fiscalização |
| Descrição | <p>Bota de cano longo confeccionada em couro bovino tipo nobuck Hidrofugado. O couro deve ser sem marcas, isento de cortes furos e cicatrizes, com espessura entre 1,8 e 2,0 milímetros. O coturno deve ser complementado com tecido de fio poliamida tipo cordura rip stop ou similar.</p> <p>A forração interna deve ser constituída por micro filamentos para melhorar a transpiração;</p> <p>A biqueira deve ser confeccionada em material termoplástico de alta resistência com sobreposição em borracha vulcanizada a frio para proteção, sem costura.</p> <p>O coturno deve ainda possuir na parte superior da lingueta um bolso tático para cadarços com fechamento em fecho de contato e estabilizador de movimento de lingueta, também em fecho de contato, com ajuste dos dois lados.</p> <p>O solado é um bi-composto de borracha de alta desempenho com polibutadieno, modelo robusto com design que favorece um melhor grip e durabilidade, e entresola em EVA de 12 milímetros na região do salto e 6 milímetros na região da planta para maior conforto e absorção de impacto.</p> |
| Tamanhos | 35 a 45 |
| Matéria-prima | |
| Couro | <p>Couro bovino curtido ao cromo tipo nobuck, com espessura de 1,8 a 2,0mm, com tratamento de hidrofugação com absorção de água máxima 35%/7h (sistema Bally) segundo a norma internacional de impermeabilização DIN EN ISO 5403.</p> <p>O tingimento atravessado, no carnal e na flor na cor preta;</p> <p>Espessura 18 / 20 linhas (1,8 a 2,0 milímetros).</p> <p>Resistência à flexão (sem danos visíveis a olho nu): a seco, mínimo de 30.000 flexões; a úmido, mínimo de 15.000 flexões.</p> <p>Resistência ao rasgamento deve apresentar valor mínimo de 180,0 N/cm.</p> <p>Resistência da adesão do acabamento: a seco, mínimo de 300 g/cm; a úmido, mínimo de 150 g/cm.</p> <p>Resistência da cor ao atrito (abrasão mínima de 150 +/-, conforme norma DIN 53516): a seco, mínimo de 100 ciclos – grau 4,0 escala cinza; a úmido, mínimo de 50 ciclos – grau 4,0 escala cinza.</p> <p>Resistência à penetração de água: não deve ocorrer antes de 2 (duas) horas.</p> <p>Especificações físico-químicas (material):</p> <ul style="list-style-type: none"> • Tempo de penetração da água em minutos: 120 (cento e vinte) minutos; • Penetrômetro: I UP/10; • Percentual de absorção em 120 (cento e vinte) minutos: 30%; • Umidade (mínimo e máximo): 14 a 18%; • Óxido de cromo – mínimo: 3%; • Matéria graxosa: 3 a 8%; • Substâncias dérmicas – mínimo: 60%; • Sais solúveis em água (substâncias solúveis): 4% máxima; • PH ácido: 4. |

| | |
|------------------------------------|--|
| Aviamentos | 100% poliamida, sendo que as costuras do reforço da gáspea, reforço frontal, partes dianteira e traseira do cano deverão ser feitas com linha 30 (trinta) e as demais com linha 40 (quarenta). |
| Cordura Rip Stop ou similar | <p>Tecido de alta performance, feito em tear plano com fios 100% poliamida 6.6, de média tenacidade. O tecido deve ser testado e aprovado de acordo com a nova norma NBR ISO 20347:2004, cláusula tecidos de uso externo em calçados.</p> <p>Estrutura: tela (tafetá).</p> <p>Fios/cm no Urdume – 20 fios/cm², + - 2 fios/cm².</p> <p>Fios/cm na Trama – 16 fios/cm², + - 1 fios/cm².</p> <p>Gramatura - 230 gr/m², variação + - 23 g/m².</p> <p>Composição – 100% Poliamida 6.6 – media tenacidade.</p> <p>Resistência ao rasgamento (método Elmendorf):</p> <ul style="list-style-type: none"> • Sentido Urdume = 14.000 cN ; • Sentido Trama = 10.000 cN . <p>Resistência à tração:</p> <ul style="list-style-type: none"> • Sentido Urdume = 450 N/cm; • Sentido Trama = 380 N/cm . <p>Alongamento à ruptura</p> <ul style="list-style-type: none"> • Sentido Urdume = 30%; • Sentido Trama = 30%. <p>Solidez à fricção à seco: sentido urdume e trama = 4.</p> <p>Solidez à fricção à úmido: Sentido urdume e trama = 4/5.</p> <p>Solidez à limpeza à seco:</p> <ul style="list-style-type: none"> • da cor = 4/5 ; • à Transferência da cor = 4/5. <p>Solidez da cor à luz = 6/7.</p> <p>Resistência hidrostática = 40 cm.</p> <p>Permeabilidade ao vapor de umidade (MVP) ↑ 30mg (cm2/h).</p> |
| Ensaio e amostras | As amostras deverão ser encaminhadas a comissão de exame e recebimento, na avaliação da amostra, se entender necessário, por não estar convencida da qualidade do material, esta encaminhará as expensas do licitante, as amostras para órgão técnico competente (laboratório especializado) visando verificar se as amostras atendem as especificações técnicas solicitadas. |

Partes Componentes

Cabedal deverá ser confeccionado em couro bovino tipo nobuck hidrofugado, o tempo de hidrofugação mínimo deve ser de 7 horas, com espessura de 18/20 linhas (1,8 a 2,0 milímetros). Estruturado com não tecido de 1,5mm ou similar para melhorar o conforto, estrutura e flexão, aparência final semi-fosca, na cor preta.

Colarinho deverá ser confeccionado em napa vestuário com espessura de 0,9 a 1,1 mm hidrofugado. O acolchoamento deve ser com espuma polimérica de 6 milímetros com densidade de 45 na parte interna do cano para melhor conforto.

Forro do Cabedal deverá ser confeccionado em malha têxtil ou similar, gramatura superior a 240 g/m² e sem espuma de célula fechada, deve possuir rápida dispersão de umidade interna. Malha 3D com proteção antimicrobiana de prata ativa ou similar, que inibe a proliferação da bactéria *Staphylococcus Aureus* (ATCC 6538)

Possuir coeficiente de permeabilidade superior 20 mg/cm² de acordo com EN ISO 240347:2004 - Coturnos Militares. Forração interna possuir permeabilidade ao vapor de água. A estrutura molecular do material de poliéster deve possuir efeito condutor ao vapor de água. A bota deve obrigatoriamente possuir este sistema com pelo menos 75% altura do eixo do cano. Na região do calcanhar deve ser fixada uma proteção interna em couro tipo vegetal com espessura de 0,8 a 1,0mm para melhorar performance no atrito do calcâneo com o contraforte;

Calcanhar contraforte, confeccionado em material termoplástico de alta durabilidade e resiliência, constituído por uma lâmina de resina polimérica, contendo adesivos granulados ativados por calor e pressão, reforçada por uma tela de poliéster, com espessura de 1,2 milímetros.

Palmilha de Montagem constituída em de fibra resinada resistente a penetração de objetos pontiagudos, com espessura de 2,5mm, não devendo possuir objetos metálicos. O peso do par da bota tática não poderá ultrapassar 1.4 kg, tendo como referência o nº 40. A diferença entre a massa do pé esquerdo e do direito não deve ser superior a 10 gr, conforme NBR 14835.

Sobrebiqueira confeccionado em borracha de polibutadieno elástica de 1,5mm de espessura. Acabamento com lixa dos dois lados e fixada na região da biqueira através de vulcanização a frio (não serão permitidas costuras) para proteção e segurança durante o uso.

Palmilha de Conforto palmilha de conforto moldada em EVA com formato anatômico e sistema regular fit (ajuste ao pé) para melhor distribuição do peso no caminhar, revestida com tecido poliéster pluma, espessura de 9 mm no salto, 12 mm no enfrangue e 6 mm na planta. Deverá possuir tratamento bactericida integral que inibe a proliferação da sudorese excessiva e fungos. Resistência da cor ao atrito: a seco mínimo de 70 ciclos grau 4,0 escala cinza; a úmido com solução de suor mínimo de 30 ciclos grau 4,0 escala cinza.

Atacador ou Cadarço deve possuir tratamento hidro repelente. Constituído em poliéster com formato tubular (Redondo) tramado de forma circular, medindo 1,8 m de comprimento e 15 mm de circunferência com ponteiros resinados e miolo em cabo duplo também de poliéster para melhor durabilidade.

Passadores e Ganchos na parte superior do passador de cadarço deverá possuir 3 pares (em cada pé) de ganchos em nylon, articulados, com pino de latão, liga de cobre com zinco, maciço rebitado. Na parte inferior deverá possuir 5 pares (em cada pé) de passadores de nylon, articulados, com pino de latão maciço rebitado. Na área de flexão e ajuste, deverá possuir um travador com orifício em nylon com dentes de travamento para segurança da amarração.

Rebites confeccionados em latão, liga de cobre com zinco, sendo o pino inferior com a medida de 9 mm de comprimento, base de 7 mm e na parte superior (cabeça) medindo 7 mm para melhor fixação e segurança dos passadores, ganchos e travadores durante o ajuste. Os rebites devem ser na cor preta com pintura eletrostática anti-corrosiva.

Aviamento entresola em EVA de alta qualidade, preparado com sistema de UV, com 12 mm na região do salto e 6 mm na região da planta para maior conforto e absorção de impacto durante o caminhar ou correr, vulcanizado na camada de borracha e no cabedal com adesivos termo reativados.

Aviamento solado a borracha deverá ser composta de estireno-butadieno e polibutadieno vulcanizado a base de enxofre para proporcionar durabilidade e abrasão com as seguintes especificações:

- Dureza astm – D- 2240 02B = 58 +/- 3 shore “A”;
- Densidade astm - D – 297/93 (2002) = 1,12 +/- 0,03 g/cm³;
- Abrasão NBR ISO 20344 item 8.3 = 110 +/- 10 mm³.
-

Identificação do calçado deverá possuir na lateral, a assinatura oficial do ICMBio em material emborrachado, sendo o fundo na cor preta e pictografia em alto relevo na cor verde escuro. A identificação deve estar inserida no couro lateral e fixado com costura na borda de tal forma que não pode ser removido sem a danificação estruturalmente o produto. A numeração: deve seguir a escala francesa, gravado sob solado.

Etiqueta e Embalagem

Embalagem

Deverá ser embalada individualmente em caixa de papelão resistente, de primeira qualidade, contendo o número do calçado. Coletivamente deverão ser acondicionadas com seis pares de bota, em caixa de papelão ondulado, contendo a numeração dos calçados nela contidos e dados do fabricante.

Manual de instrução

Cada embalagem deverá conter um manual com instruções de uso e limpeza, visando melhor aproveitamento e conservação do produto.

KIT CANTIL

Material – Plástico inodoro e inerte que não contamine a água

Capacidade – Mínimo 900ml

Com capa para fixar em cinto NA e equipamento MOLLE

Cor – Verde



MOCHILA CAMPO

Cordura ou Nylon, resinado e resistente à água. Sistema modular – MOLLE - para acoplar acessórios.
Painel traseiro acolchoado e ventilado.
Alças removíveis acolchoadas.
Zíperes duplos de polímero, nylon.
Correias de compressão laterais. Cintos de fixação na cintura e no tórax.
Múltiplos organizadores internos.
Compartimento especial para acomodar refil de hidratação de até 3L.
Velcro de identificação.
Capacidade: de 30 a 40L.
Cor – Verde Oliva/Sálvia/Preto.



CINTO





Desenho Técnico

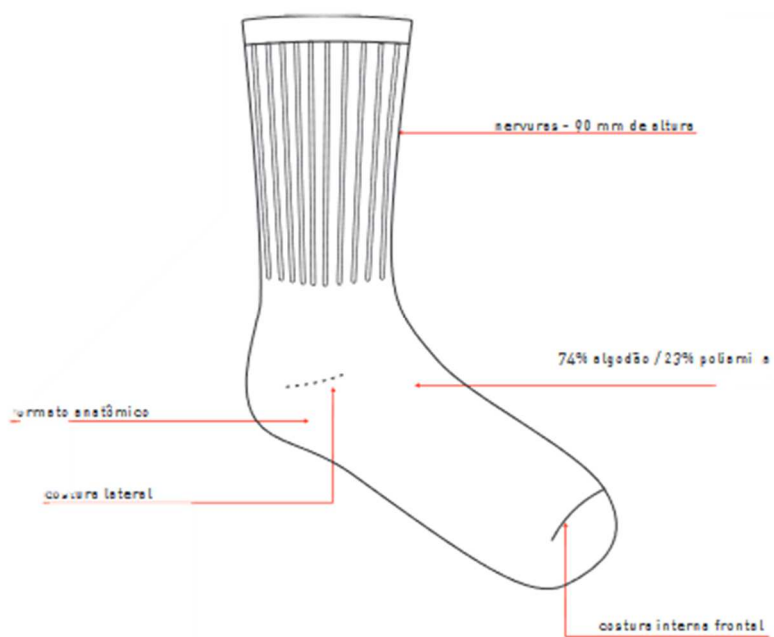

Pantone:



19-4285 TPX

| Catálogo de especificação | Tipo de Peça |
|---|---|
| | Meia Social esportiva cano médio e punho anatômico |
| características | Composição do tecido 75% algodão, 17% poliamida, 8% acrílico e 3% elastodieno. Cano com ajuste anatômico de no mínimo de 15 cm, modelo clássico, cor preta, tamanho único. Em fio de algodão. |
| Composição | Sola atoalhada e felpada; Punho elástico que não comprime a perna; Calcanhar e ponta reforçados; Cano médio; Peso Aproximado: 160 g |
| <p>Etiquetas fixadas na embalagem contendo: símbolos de instrução de lavagem, identificação do fabricante, CNPJ, tamanho, país de origem e composição da matéria-prima, escritos na cor preta.</p> <p>Embalagem em parecem saco plástico opaco, para acondicionamento individual da peça, fusionado em máquina seladora. Deverá ser fixada externamente no saco plástico etiqueta adesiva com identificação do modelo e tamanho</p> | |