

RELATÓRIO DO HU-Furg

2025

**HOSPITAL UNIVERSITÁRIO DR. MIGUEL RIET CORRÊA JR. (HU-FURG/EBSERH)
UNIVERSIDADE FEDERAL DO RIO GRANDE (FURG)**



RIO GRANDE/RS

2025

SUMÁRIO

Principais Ações Realizadas em 2025	7
Novo Instrumento Formal de Contratualização (IFC)	7
Implementação dos Contratos Internos de Gestão (CIGs)	8
Adesão ao Programa Ofertas de Cuidados Integrado (OCI) e Programa Mais Acesso a Especialistas (PMAE)	8
Projeto PROADI-Reestruturação dos Hospitais Públicos (RHP)	8
Inclusão na Lista Positiva ANVISA	9
Modernização da infraestrutura de TI e ampliação da conectividade	9
Implantação e evolução do AGHU	10
Redução do tempo médio Respostas às Manifestações de Ouvidoria	10
Retomada das ações do Escritório de Processos	11
Avanços na Área Administrativa	13
Disponibilização de espaço alternativo para áreas administrativas e apoio às atividades de ensino e pesquisa vinculadas ao HU-Furg	13
Execução de obras e reformas	14
Implantação de Boas Práticas de Segregação de Resíduos no Setor de Hotelaria Hospitalar	15
Elaboração do Plano de logística Sustentável (PLS) do HU-Furg	15
Implementação do Inventário de gases de efeito estufa (GEE)	16
Execução de Obras de serviços comuns de engenharia	16
Investimentos em manutenção predial e tecnológica	17
Aquisição de novos equipamentos:	18
Aquisição de novo Enxoval Hospitalar e enxoval cirúrgico	19
Implantação de Sistema de Autoatendimento - Totem	20
Aquisição e instalação de câmeras de segurança + sistema de videomonitoramento	21
Processos de Contratações	21
Execução do Plano Anual de Compras	22
Realização de Compras Sustentáveis	22
Dotação Orçamentária e Fontes de Receita	23
Execução Orçamentária por Categoria	24
Implementação de Painel para Planejamento e Gestão Orçamentária	25
Relatórios de Custos – APURASUS	26
Contratos em Execução	27
Processos Licitatórios Realizados - Pregão Eletrônico	34

Processos de Adesão executados	34
Processos de Dispensa de Licitações realizadas.....	35
Pedidos de Emissão de Notas de Empenhos e valores empenhados por categorias	35
Pedidos de insumos dispensados pela Unidade de Almoxarifado e Controle de Estoques.....	36
Quadro de pessoal	36
Capacitações ofertados aos colaboradores	37
Avanços na Área de Ensino e Pesquisa	37
Semana de Simulação Clínica do HU-Furg.....	37
Pesquisa de Satisfação do Ensino.....	38
Estágios curriculares obrigatórios	39
Realização de reuniões de alinhamento entre as unidades acadêmicas e hospitalares	40
Acolhidas aos estudantes e estagiários	41
Visitas técnicas.....	41
Gestão de projetos de Extensão e Ensino	42
Programas de Residência Médicas e Multiprofissionais.....	44
Cerimônia de Formatura	45
Acolhida dos Residentes	46
Articulação com os Programas de Residência	46
Participação no Exame Nacional de Residência (ENARE)	47
Implantação do Sistema de Gestão do Ensino (SGE) no HU-FURG.....	48
Utilização de Plataformas de Atualização Científica	49
Acordo de Cooperação Técnica Brasil – Angola	49
Atividades do Laboratório de Habilidades Clínicas Multiprofissional (LaHCliM)	50
Programa de Iniciação Científica (PIC) 2024/2025	53
Programa de Iniciação Científica (PIC) 2025/2026	54
Pesquisas acadêmicas aprovadas em 2025	56
Pesquisas Clínicas	59
Unidade de Gestão da Inovação Tecnológica em Saúde.....	60
Programa de iniciação tecnológica (PIT HU-Furg/Ebserh).....	61
Lançamento do 3º Edital do PIT	62
Registros de propriedade intelectual.....	63
Núcleo de avaliação de Tecnologias em Saúde (NATS HU-Furg/Ebserh)	64
Ações realizadas pela Unidade de E-Saúde	67
Avanços na Área Administrativa	68
Melhoria dos Fluxos de Atendimento da Farmácia Ambulatorial do Hospital Dia	68
Retorno da oferta de exame molecular para detecção de vírus respiratórios.....	70

Cadastro SISCAN - Sistema de Informação do Câncer	70
Aumento da oferta de exames diagnósticos à população	71
Aumento da oferta de exames de Citometria de fluxo e RT-PCR via mutirões	71
Implementação de método mais moderno, rápido e eficiente para identificação de fungos de importância clínica	71
Aquisição do aparelho de Raio- x com Intensificador de Imagens Telecomandado	72
Contratos de empresas terceirizadas para execução de exames de Ultrassonografia obstétricas, ecocardiogramas adultos e infantis.....	72
Mutirões para realização dos exames de Imagens	72
Abertura do terceiro turno de agendas para os exames de Ressonância Magnética e Tomografia Computadorizada.	73
Capacitação das equipes que atuam na Unidade Saúde da Mulher	73
Ampliação das consultas de Planejamento Familiar	74
Aumento na Oferta de Consultas Ginecológicas.....	74
Oferta do Curso de Especialização de Enfermeira Obstétrica.....	75
Ampliação das ações do Serviço do Processo Transexualizador	76
Ampliação e Otimização do Acesso e Qualidade do Atendimento no CRAI-Rio Grande.....	78
Cartilha de admissão da unidade de clínica médica	79
Oferta na Unidade de Clínica Médica de serviços de barbeiro, músicos e líderes espirituais voluntários, a partir de cadastramento do prévio para voluntariado.	80
Ações desenvolvidas na Unidade de Doenças Infecciosas e Parasitárias	81
Mutirão de consultas de especialidades e Mutirão de endoscopias digestivas	88
Revitalização do corredor e dos leitos de Clínica Pediátrica	88
Utilização do Boneco terapêutico.....	90
Implementação da Capa da coragem	90
Ações do Banco de Leite Humano.....	91
Mutirões realizados pela Unidade Multiprofissional.....	92
Projeto PROADI-SUS de Apoio à implementação da Política Nacional De Cuidados Paliativos	93
Avanços na Política de Cuidados Paliativos	93
Realização do 2º Simpósio de Assistência ao Paciente Crítico.....	94
Ações de Humanização nas Unidades de Terapia Intensiva e Urgência e Emergência.....	96
Projeto Fiocruz integrado aos 10 passos para o cuidado neonatal- UTI Neonatal	97

Colegiado Executivo do Hospital Universitário – HU-Furg/Ebserh

Figura: 1



Sandra Crippa Brandão
Superintendente

Figura: 2



Figura: 2 – Fábio de Aguiar Lopes – Gerente de Atenção à Saúde

Figura:3



Figura: 3 – Marilice Magroski Gomes da Costa – Gerente de Ensino e Pesquisa

Figura: 4



Figura: 4 – Tomás Dalcin – Gerente Administrativo

Fonte: Arquivo Superintendência

O Hospital Universitário Dr. Miguel Riet Corrêa Jr. (HU-Furg/Ebserh) é o principal campo de ensino para os cursos da área da saúde da Universidade Federal do Rio Grande (FURG). Em julho de 2015, o HU-Furg/Ebserh passou a integrar a Rede da Empresa Brasileira de Serviços Hospitalares (Ebserh), com o estabelecimento de uma gestão compartilhada entre esta e a FURG. A Ebserh é uma empresa pública, vinculada ao Ministério da Educação (MEC), que atua no sentido de modernizar a gestão dos hospitais universitários, preservando e reforçando o papel

estratégico desempenhado por essas unidades de centros de formação de profissionais e de prestação de assistência à saúde da população.

O HU-Furg/Ebserh atua com toda a sua capacidade instalada disponibilizada integralmente ao Sistema Único de Saúde (SUS), sendo reconhecido como um dos principais prestadores de serviços na área hospitalar para os pacientes de Rio Grande e região.

Por sua localização, o HU-Furg/Ebserh atende demandas da Microrregião Litoral Lagunar do Rio Grande do Sul (RS), composta pelos municípios de Rio Grande, São José do Norte, Santa Vitória do Palmar e Chuí. Além disso, o Hospital é referência em média e/ou alta complexidade para a 3ª Coordenadoria Regional de Saúde do RS, constituída por 22 municípios do Extremo Sul do Estado: Amaral Ferrador, Arroio do Padre, Arroio Grande, Canguçu, Capão do Leão, Cerrito, Chuí, Cristal, Herval, Jaguarão, Morro Redondo, Pedras Altas, Pedro Osório, Pinheiro Machado, Piratini, Rio Grande, Santa Vitória do Palmar, Santana da Boa Vista, São José do Norte, São Lourenço do Sul e Turuçu. Também, é referência em média e/ou alta complexidade para seis municípios da 7ª Coordenadoria Regional de Saúde do RS: Aceguá, Bagé, Candiota, Dom Pedrito, Hulha Negra e Lavras do Sul.

Cabe salientar que o HU-Furg/Ebserh presta serviços nas áreas básicas, além de desenvolver programas permanentes de atenção à saúde. Ao mesmo tempo, é um centro de formação de profissionais da saúde e de outras áreas educacionais, contribuindo, ainda, com o desenvolvimento de novas tecnologias nessa área.

Atualmente, o HU-Furg/Ebserh conta com 224 (AGHU) leitos e presta serviços nas áreas básicas de Clínica Médica, Clínica Pediátrica, Clínica Ginecológica-Obstétrica, Clínica Cirúrgica Geral e Traumatológica. Possui Unidades de Tratamento Intensivo (UTIs): Neonatal, Pediátrica e Adulto.

O HU-Furg/Ebserh, ainda, destaca-se como Hospital Amigo da Criança e conta com: Banco de Leite Humano (BLH); Serviço de Atendimento Especializado em Infectologia; Serviço Especializado na Atenção Integral às Mulheres e Adolescentes em Situação de Violência Sexual e Atenção à Interrupção de Gravidez; Centro de Referência Infância-juvenil (CRAI); Centro Regional de Estudos, Prevenção e Recuperação de Dependentes Químicos (CENPRE); Centro Integrado de Diabetes (CID); Serviço Regional Integrado do Trauma Ortopédico. O HU-Furg/Ebserh é referência regional em alta complexidade para o tratamento de HIV, Gestação de Alto Risco, Cirurgia Ortopédica e Atenção Especializada no Processo Transexualizador – Modalidade Hospitalar.

Outro ponto de destaque, é que o Hospital possui mais de 30 especialidades médicas, entre elas: Anestesiologia, Cardiologia, Cirurgia de Cabeça e Pescoço, Cirurgia Geral, Cirurgia Pediátrica, Cirurgia Plástica, Cirurgia Vascular, Cirurgia Torácica, Dermatologia, Endocrinologia, Gastroenterologia, Genética, Ginecologia, Hemoterapia, Infectologia, Nefrologia, Neurologia, Ortopedia/Traumatologia, Pediatria, Pneumologia, Reumatologia e Urologia, Oftalmologia, Otorrinologia. Ademais, o HU-Furg/Ebserh possui 15 especialidades multiprofissionais: Enfermagem, Fisioterapia, Educação Física, Terapia Ocupacional, Odontologia, Cirurgia Bucomaxilofacial, Biologia, Biomedicina, Pedagogia, Fonoaudiologia, Psicologia, Serviço Social, Farmácia, Nutrição e Bioquímica.

Em 2025, foram prestadas mais de 131.330 consultas/atendimentos ambulatoriais (78788 consultas médicas especializadas e multiprofissionais e 52542 atendimentos diversos); 289.106 procedimentos com finalidade diagnóstica; 3.895 procedimentos cirúrgicos ambulatoriais; 5.611 ações de promoção e prevenção em saúde, 1459 partos e cesarianas e 6396 internações (23 internação de finalidade diagnóstica, 3417 internações clínicas e 2956 internações cirúrgicas).

Atualmente, o Hospital conta com mais de 1,5 mil colaboradores que, com seriedade e competência, elevam o nome da instituição. O HU-Furg/Ebserh tem trabalhado visando ser referência na formação de pessoas, buscando melhoria contínua no ensino, pesquisa, assistência e gestão, atuando de forma transparente, segura, humanizada e inovadora, contribuindo para o aprimoramento do atendimento aos usuários do SUS.

Principais Ações Realizadas em 2025

Novo Instrumento Formal de Contratualização (IFC)

O ano de 2025 o HU-Furg firmou a renovação do Instrumento Formal de Contratualização (IFC) com o Gestor SUS Estadual, onde estão pactuados e firmados os compromissos desta Instituição com a sociedade, bem como a oferta de serviços e ações.

O novo documento contratual prevê metas qualitativas e quantitativas com um repasse financeiro na casa dos 30 milhões anual. O novo documento tem vigência por 2 (dois) anos.

Implementação dos Contratos Internos de Gestão (CIGs)

Os contratos internos de gestão consistem num dos pilares da Ebserh que visa uma gestão compartilhada com as unidades, objetivando o cumprimento de metas Institucionais, alinhada ao Instrumento Formal de Contratualização (IFC), assim como monitoramento de indicadores institucionais, padronização de fluxos/processos e o desempenho das unidades de produção.

Durante o ano de 2025 foram implementados os CIGs da Unidade de Laboratório de Análises Clínicas, Centro Cirúrgico, Unidade de Clínica Cirúrgica e Unidade de Diagnóstico por Imagem.

Adesão ao Programa Ofertas de Cuidados Integrado (OCI) e Programa Mais Acesso a Especialistas (PMAE)

O HU-FURG, em 2025, aderiu ao Programa Ofertas de Cuidados Integrados (OCI) e Programa Mais Acesso a Especialistas (PMAE) do Ministério da Saúde visando melhorar o acesso a serviços de saúde da população e permitindo um atendimento mais ágil e eficiente para a população.

Entre as especialidades vinculadas aos programas, podemos citar: ginecológica, oftalmológica, cirurgia geral, cardiológica e otorrinolaringologista.

Projeto PROADI-Reestruturação dos Hospitais Públicos (RHP)

O HU-FURG/Ebserh durante o ano de 2025 participou do Projeto RHP, promovido pelo Hospital Moinhos de Ventos em parceria com o Ministério da Saúde. O Projeto utiliza a FAHosp, ferramenta construída de acordo com o cenário dos serviços públicos de saúde e validada pelo Ministério da Saúde em 2017 e tem por objetivo promover a padronização de rotinas, protocolos, organização de processos, monitoramento de indicadores em áreas estratégicas, a fim de contribuir para uma gestão mais eficiente e resolutiva, tendo como um dos pilares a segurança do paciente.

Imagem 1: Capacitação Projeto PROADI-Reestruturação dos Hospitais Públicos (RHP)



Fonte: Arquivos do Setor de Gestão da Qualidade e Segurança do Paciente

Inclusão na Lista Positiva ANVISA

As notificações registradas no Notivisa ajudam os hospitais a identificarem e corrigirem rotas que possam colocar em risco a segurança dos pacientes. O sistema permite acompanhar os chamados incidentes e eventos adversos — situações que possam causar ou tenham causado algum dano não intencional durante o cuidado.

A inclusão do HU-Furg na lista positiva da Anvisa significa que a instituição notificou regularmente incidentes e eventos adversos relacionados à assistência à saúde, demonstrando um compromisso com a segurança do paciente. Essa constância é considerada uma boa prática nacional para a promoção de ambientes mais seguros e de aprendizagem contínua.

Modernização da infraestrutura de TI e ampliação da conectividade

Em 2025, foi dada continuidade ao processo de modernização da infraestrutura de Tecnologia da Informação, com a aquisição de 98 novos computadores, 2 novos servidores destinados ao AGHU, além de switches, tablets e notebooks. Também houve a ampliação da conectividade institucional, com o upgrade do link de internet de 500 Mbps para 1 Gbps, proporcionando maior estabilidade e desempenho na comunicação de dados.

As aquisições oportunizaram a melhoria significativa no desempenho dos sistemas corporativos, aumento da produtividade dos usuários, maior estabilidade no acesso ao AGHU e demais sistemas institucionais, além de ganhos em velocidade de navegação e transferência de dados, contribuindo para a continuidade dos serviços assistenciais e administrativos.

Implantação e evolução do AGHU

Durante o ano de 2025, houve a ampliação do uso de certificados digitais entre médicos e enfermeiros para assinatura de documentos no AGHU, com foco no fortalecimento da segurança da informação e na redução do uso de papel. Além disso, foi implantado o módulo de Cirurgias, permitindo o registro dos atendimentos no sistema, além disso, foi aprimorado o uso dos módulos já existentes, promovendo maior alinhamento às rotinas assistenciais e administrativas e melhor aproveitamento das funcionalidades do sistema.

A ação proporcionou o aumento da segurança e rastreabilidade das informações clínicas, redução de impressões em papel, otimização de processos internos, maior confiabilidade nos registros eletrônicos e suporte à consolidação do prontuário eletrônico do paciente.

Redução do tempo médio Respostas às Manifestações de Ouvidoria

Em 2025 o HU-Furg promoveu a acentuação do contato da Ouvidoria com as áreas responsáveis pelas demandas recebidas, no sentido de demonstrar a importância da agilidade no tempo de resposta aos usuários, principalmente quando se trata de assuntos referentes à assistência em saúde. Além disso, a Ouvidoria realizou o constante monitoramento do tempo médio de respostas, a fim de que os prazos estabelecidos fossem respeitados.

Como impacto positivo, foi registrada a diminuição do tempo médio de resposta às manifestações, de 5,17 dias, de janeiro a outubro de 2024, para 5,14 dias, considerando o mesmo período em 2025, mesmo com um aumento no número de manifestações (de 718 em 2024 para 966 em 2025), representando 248 demandas a mais no mesmo período. Essa redução de tempo mesmo com maior número de manifestação recebida impacta positivamente na vida dos usuários, uma vez que, quanto menor for o tempo de resposta às manifestações, mais rapidamente os mesmos poderão ter êxito na resolutividade de suas demandas.

Imagem 6: Tempo Médio de Resposta – janeiro a outubro 2025

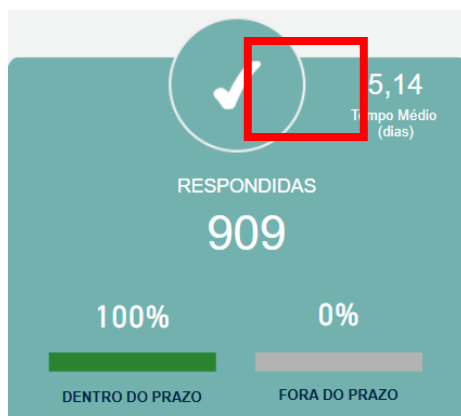

Fonte: <https://centralpainéis.cgu.gov.br/visualizar/resolveu>

Retomada das ações do Escritório de Processos

Ao longo de 2025, o EPROC (Escritório de Processos) conduziu diversas ações estruturantes com foco na melhoria contínua dos processos assistenciais e administrativos. Foram realizados workshops de ideação com as equipes da UPDE (Unidade de Planejamento e Dimensionamento de Estoque), UACE (Unidade de Almoxarifado e Controle de Estoques), CME (Centro de Material e Esterilização), Equipe de Enfermagem e Equipe Médica do Bloco Cirúrgico. A partir dessas iniciativas, foram elaborados planos de ação específicos para cada unidade, priorizando a padronização dos processos, a integração entre setores e a redução de desperdícios, com base nos princípios do Lean Healthcare.

Na UPDE e UACE, destacam-se a padronização das propostas enviadas aos fornecedores, a criação de painéis de BI para apoio à gestão de estoques com a integração de dados dos sistemas AGHU e HUPOF e a implementação de planilhas únicas e compartilhadas entre equipes técnicas e pregoeiros. Essas ações resultaram em maior previsibilidade das compras, redução de retrabalho, antecipação de aquisições e fortalecimento da comunicação entre as áreas. Ainda na UACE, a reavaliação dos fluxos de trabalho, a realização de rodas de conversa com as unidades assistenciais e o uso sistemático de indicadores contribuíram para a otimização do processo de recebimento, conferência e controle dos materiais.

No Bloco Cirúrgico, as ações tiveram impacto direto na eficiência operacional, na segurança do paciente e na confiabilidade dos processos. Por meio do edital de bolsistas da EB-SERH, foram incorporadas duas estagiárias que atuam no apoio à implementação do Lean Healthcare, com foco no monitoramento de indicadores como giro de sala, cirurgias canceladas e

desempenho operacional, contribuindo para a otimização do uso das salas cirúrgicas. Destacam-se ainda a reestruturação do almoxarifado do Bloco Cirúrgico, que passou a contar com almoxarifados 24 horas e com um sistema interno para registro de entrada e saída de materiais, garantindo maior controle, organização, rastreabilidade e entrega mais precisa dos insumos para cada cirurgia. A manutenção do checklist visual das caixas de OPME possibilitou que os cirurgiões identifiquem previamente se os materiais são suficientes para a realização dos procedimentos, evitando a abertura desnecessária de múltiplas caixas. A criação da Comissão de OPME foi fundamental para aumentar a assertividade dos pregões, fortalecer a comunicação entre os cirurgiões e a equipe da UPDE e qualificar tecnicamente as aquisições. Além disso, a implementação do checklist visual para organização das salas cirúrgicas contribuiu para a agilidade na troca de salas e para maior confiabilidade entre as equipes nos diferentes turnos de plantão.

Imagem 6A: Ação EPROC Reestruturação Almoxarifado Bloco Cirúrgico



Fonte: Arquivos Superintendência

Avanços na Área Administrativa

Disponibilização de espaço alternativo para áreas administrativas e apoio às atividades de ensino e pesquisa vinculadas ao HU-Furg.

Diante do cenário de necessidade de desocupação da antiga área acadêmica e da continuidade das atividades vinculadas ao Hospital Universitário, foram realizados estudos técnicos e reuniões conjuntas entre o Colegiado Executivo do HU-Furg, a Reitoria da FURG, as Faculdades de Medicina (FAMED) e Enfermagem (EEnf) e Equipes técnicas ligadas a Divisão de Logística e Infraestrutura Hospitalar do HU-Furg.

Essas tratativas resultaram na construção de um plano de contingência, que estabelece a realocação provisória de parte dos laboratórios de ensino e pesquisa essenciais ao HU-Furg, garantindo a continuidade das atividades acadêmicas e assistenciais, bem como a manutenção da viabilidade do PAC em suas três fases.

Como medida estruturante, foi providenciada a locação de imóvel situado nas proximidades do hospital, que, após as adequações necessárias, permitirá acomodar laboratórios de menor complexidade, o Laboratório de Técnica Operatória e o Laboratório de Habilidades Clínicas, além de servir como espaço alternativo para áreas administrativas e de apoio às atividades de ensino e pesquisa vinculadas ao HU-Furg

Imagem 7: Instalações para áreas administrativas e apoio às atividades de ensino e pesquisa vinculadas ao HU-Furg

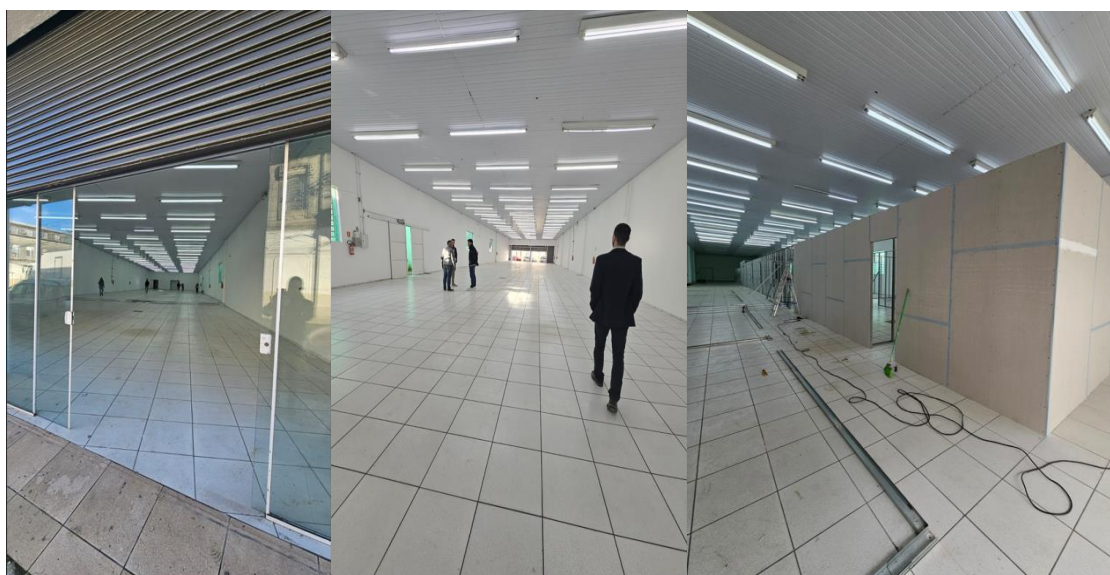

Fonte: Arquivos da Gerência Administrativa do HU-Furg.

Execução de obras e reformas

Em 2025, 3 importantes obras tiveram início.

Obras em execução	Objetivo	Impacto positivo
Reforma da subestação de energia elétrica	Execução de obra de reforma e ampliação da subestação do hu-furg, com fornecimento e instalação de novo grupo motor-gerador, bem como retrofit dos geradores existentes para operação em paralelo, incluindo provimento de equipamentos, materiais e insumos, além da pavimentação do pátio de serviços.	Modernização do sistema de suprimento de energia do hospital e prontidão de atendimento em caso de falta ou falha de fornecimento de energia por meio da rede (concessionária).
Sala do raio-x	Aquisição de Solução Turnkey de Equipamento Médico-Hospitalar: Aparelho de Raios X Telecomandado e Aparelho de Raios X Fixo Digital no âmbito do Programa de Reestruturação dos Hospitais Universitários Federais (REHUF).	Fornecimento e instalação de equipamentos, garantia técnica e treinamento técnico e operacional; Elaboração de projetos de arquitetura e engenharia para adequação dos ambientes necessários ao funcionamento da solução de Aparelho de Raios X Telecomandado e/ou Aparelho de Raios X Fixo Digital Execução das adequações e adaptações da infraestrutura de modo a permitir a adequada instalação e funcionamento da solução.
Obras de serviços comuns de engenharia	Contratação de empresa especializada para prestar, sob demanda, Serviços Comuns de Engenharia no ambiente hospitalar, incluindo material e mão de obra.	Fornecer diversos serviços de engenharia com agilidade com eficiência e qualidade, dentro de aspectos e especificações técnicas, de qualidade, tempo e custo.

Imagem 8: Reforma da subestação



Fonte: Arquivos da Gerência Administrativa do HU-Furg.

Imagem 9: Obra Sala do raio-x



Fonte: Arquivos da Gerência Administrativa do HU-Furg.

Implantação de Boas Práticas de Segregação de Resíduos no Setor de Hotelaria Hospitalar

Em 2025 foi realizada a capacitação presencial in loco com as equipes assistenciais e de apoio com foco no correto gerenciamento de resíduos conforme o PGRSS. Foram reforçados os fluxos internos, avaliadas as necessidades das unidades frente à legislação vigente e reforçando a identificação dos tipos de resíduos bem como sua segregação e acondicionamento adequados.

Além disso, realizou-se a revisão diária das lixeiras e locais de descarte e ajustes na identificação e mapa das lixeiras

A ação possibilitou a redução de descarte incorreto identificado nas rondas de fiscalização técnica diárias; Maior conformidade com o PGRSS e redução do risco ocupacional; Melhoria na segurança e na organização nos pontos de descartes (mapa de lixeiras, por exemplo).

Elaboração do Plano de logística Sustentavel (PLS) do HU-Furg

Em 2025 teve início o desenvolvimento de plano de logística sustentável (PLS) como ferramenta de planejamento, execução e monitoramento da sustentabilidade com foco no HU-FURG, visando racionalizar o uso de recursos naturais (energia, água), redução de resíduos

sólidos e na adoção de critérios socioambientais em compras e serviços hospitalares. O PLS busca e estabelece metas quantitativas para eficiência energética e gestão de resíduos, articuladas com ações práticas e indicadores de desempenho e alinhamento com a prática 26 do guia de Guia de Práticas de Governança Corporativa, Responsabilidade Social e Sustentabilidade da EBSEH.

Implementação do Inventário de gases de efeito estufa (GEE)

O HU-Furg implementou o Inventário de gases de efeito estufa (GEE), trata-se de uma importante ferramenta que proporciona instrumentos e padrões de qualidade internacional para contabilização das emissões e de monitoramento ambiental que busca quantificar emissões diretas e indiretas de gases de efeito estufa (GEE), conforme escopos 01, 02 e 03 do GHG Protocol, com foco em atividades hospitalares, considerando fontes como consumo de energia elétrica, combustíveis, transporte institucional, resíduos e insumos utilizados no dia a dia do HU-FURG.

A ferramenta permite identificar os principais vetores de impacto climático do HU-FURG, subsidiar e apoiar na tomada de decisões sustentáveis e estabelecer metas de mitigação, otimização, redução e controle. Além de atender às diretrizes da Política Ambiental da Ebserh, à Estratégia da Rede Ebserh, aos requisitos de governança ambiental do IESGo-TCU e contribuir para os objetivos nacionais no cumprimento dos compromissos climáticos assumidos no Acordo de Paris.

Execução de Obras de serviços comuns de engenharia

Em 2025 o HU-Furg realizou a contratação de empresa especializada para prestar, sob demanda, Serviços Comuns de Engenharia no ambiente hospitalar, incluindo material e mão de obra para reformas e adequação de ambientes que necessitam de intervenções, reformas e melhoria, bem como viabilização e preparação para obras de grande porte futuramente.

Tal contratação possibilitou a revitalização e reforma de diversos ambiente e de disponibilização de serviços de engenharia dentro de aspectos e especificações técnicas, de qualidade, tempo e custo.

Imagem 10: Obras de serviços comuns de engenharia

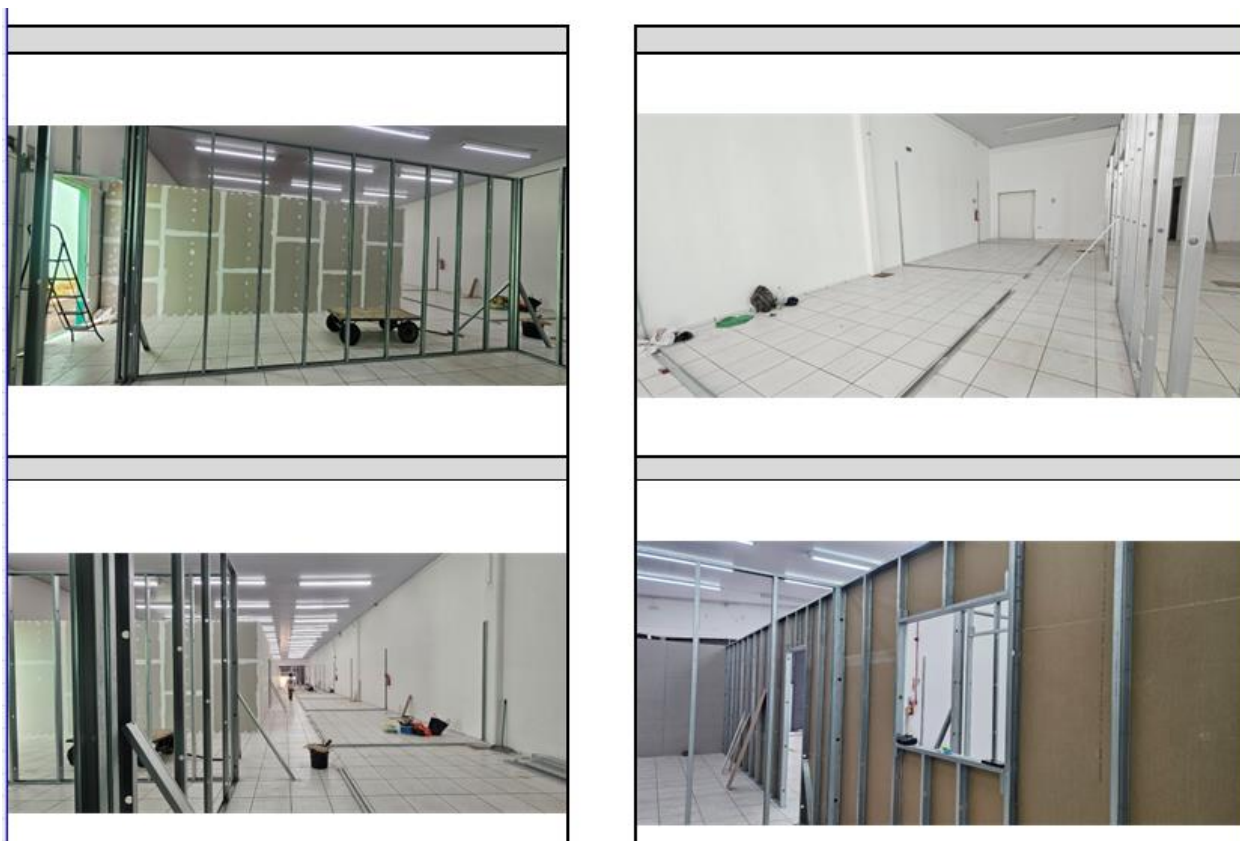

Fonte: Arquivos da Gerência Administrativa do HU-Furg.

Investimentos em manutenção predial e tecnológica

Com o objetivo de manter e aprimorar condições e níveis de serviços e de atendimento, habitabilidade e operacionalidade do ambiente hospitalar por meio dos serviços e suportes técnico e operacional, operação e manutenção preditiva, preventiva e corretiva dos sistemas, equipamentos e das instalações prediais em 2025 foi celebra novo contrato serviços de manutenção preditiva, preventiva e corretiva dos sistemas, equipamentos e das instalações prediais, com fornecimento de mão de obra, ferramentas, equipamentos, instrumentos e materiais, necessários para execução dos serviços de conservação e manutenção predial hospitalar.

Imagem 11: Equipe de colaboradores que executam os serviços de manutenção preditiva, preventiva e corretiva dos sistemas, equipamentos e das instalações prediais







Fonte: Arquivos da Gerência Administrativa do HU-Furg.

Aquisição de novos equipamentos:

Com o objetivo de renovação do parque tecnológico e proposição de maior segurança e melhor atendimento ao paciente, o HU-Furg realizou a compra dos seguintes equipamentos em 2025:

Imagem 12: Novos equipamentos HU-Furg

Nome do equipamento	Quantidade adquirida	Investimento	Impacto positivo	Foto
Aspirador cirúrgico Medela	06	R\$ 191.400,00	Essa nova tecnologia possui potência e controle melhor do vácuo cirúrgico, reduzindo riscos de barotraumas.	
Cama hospitalar Linet	06	R\$ 209.400,00	Maior segurança e conforto ao paciente	

Ventilador pulmonar Mindray SV600	10	R\$ 1.258.494,70	renovação do parque tecnológico	
Arco cirúrgico GE	01	R\$ 493.500,00	Com a aquisição do segundo aparelho de Raio- x Arco C, houve a possibilidade de aumento de cirurgias simultâneas com mais segurança para os profissionais e pacientes.	
Módulo de gases para aparelho de anestesia	01	R\$ 19.494,00	renovar o parque tecnológico da instituição, introduzindo novas tecnologias que irá garantir maior segurança e melhor atendimento ao paciente	

Fonte: Arquivos da Divisão de Logística e Infraestrutura Hospitalar do HU-Furg.

Aquisição de novo Enxoval Hospitalar e enxoval cirúrgico

Trata-se de um investimento que fortalece a missão do hospital como referência em ensino, pesquisa e cuidado com a saúde da comunidade. A aquisição do enxoval hospitalar e enxoval cirúrgico, impacta diretamente nas condições de trabalho, além de atenderem às exigências sanitárias e normativas vigentes, apresentam maior durabilidade, resistência e qualidade, contribuindo para a redução de riscos de infecção e promovendo um ambiente mais acolhedor e seguro.

Imagem 13: novo Enxoval Hospitalar



Fonte: Arquivos da Gerência Administrativa do HU-Furg.

Implantação de Sistema de Autoatendimento - Totem

Com o objetivo de agilizar o atendimento dos pacientes, reduzindo filas e tempo de espera, propiciando autonomia para os usuários, bem como otimização dos recursos humanos, inovação e melhoria na organização do serviço público o HU-Furg implementou o Sistema de Autoatendimento – Totem.

Imagem 14: Sistema de Autoatendimento – Totem no acessos 7 e 8.



Acesso 7

Acesso 3

Fonte: Arquivos da Gerência Administrativa do HU-Furg.

Aquisição e instalação de câmeras de segurança + sistema de videomonitoramento.

A instalação de 120 novas câmeras moderniza totalmente o sistema de segurança do HU-FURG, substituindo equipamentos antigos e cobrindo pontos cegos antes sem monitoramento. Com imagens de melhor qualidade e maior alcance, a medida reforça a proteção de pacientes, colaboradores e visitantes, garantindo mais segurança e eficiência no controle das áreas internas e externas.

Já o novo sistema de videomonitoramento garante maior fluidez para visualização e reserva de imagens, garantindo investigações mais rápidas.

Imagem 15: Câmeras externas que não existiam, garantindo a cobertura de todas as entradas do HU e câmeras internas instaladas substituindo as antigas de menor qualidade.

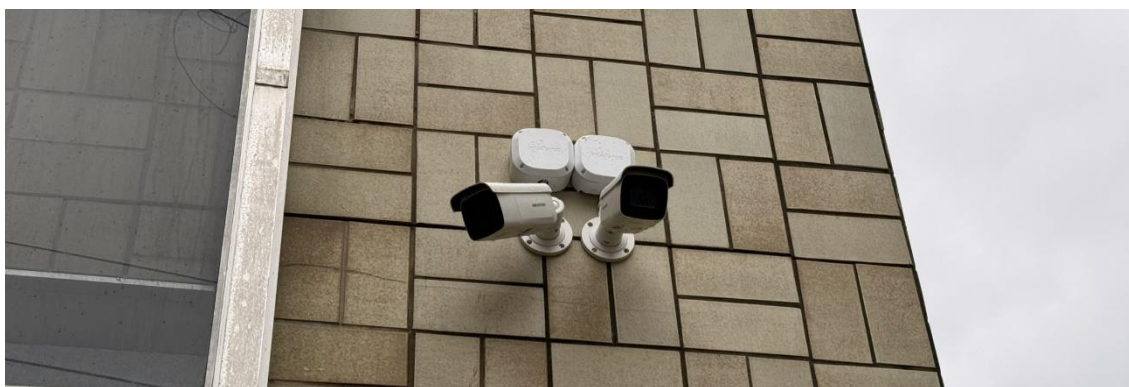

Fonte: Arquivos da Gerência Administrativa do HU-Furg.

Processos de Contratações

No decorrer do exercício, foram realizados 158 (cento e cinquenta e oito) processos de contratações, pela Unidade de Compras e Licitações do HU-Furg, cujo detalhamento é demonstrado a seguir.

- 79 Licitações (Pregão Eletrônico e Concorrência Eletrônica): sendo 05 (cinco) licitações para a contratação de serviços e 40 (quarenta) licitações para aquisição de insumos e bens
- 126 Adesões à Ata de Registro de Preços (“Carona”)
- 06 Inexigibilidade
- 48 Dispensas de Licitação
- 09 processos de licitação se encontram em fase de planejamento ou demais atividades da Fase Interna, para continuidade no decorrer de 2026.

Além disso, outros 28 (vinte e oito) processos de licitação se encontram em fase de planejamento ou demais atividades da Fase Interna, com eventual finalização no decorrer de 2025. Os dados apresentados neste tópico se referem à situação existente até 17 de outubro de 2025.

Execução do Plano Anual de Compras

O Plano Anual de Compras – PAC Compras é um instrumento estratégico que tem por objetivo organizar e priorizar o planejamento das aquisições de bens e serviços, otimizando processos e promovendo sustentabilidade financeira. Este planejamento fortalece a gestão em rede, contribuindo para a padronização e uniformidade entre os hospitais, se consolidando como uma ferramenta de transparência e eficiência administrativa.

Assim, em 2024 foi elaborada a primeira versão do PAC Compras do HU-Furg/Ebserh para o exercício de 2025, conforme diretrizes estabelecidas pela Administração Central. A íntegra do referido documento é disponibilizado e mantido atualizado no Portal do HU-Furg/Ebserh. Desta forma, o PAC Compras também norteia e subsidia a elaboração da proposta orçamentária da filial para o exercício, dialogando com o Acordo Organizativo de Compromissos – AOC.

O ganho na economia de escala é um dos resultados da iniciativa, por meio da definição de aquisições centralizadas e regionalizadas. Ainda, minimiza riscos de fraude e corrupção nas contratações e o aumento da qualidade dos produtos em geral. Por fim, permite maior previsibilidade das demandas otimizando a gestão dos processos licitatórios e prazos associado

Realização de Compras Sustentáveis

O HU-Furg reafirma seu compromisso com a sustentabilidade em todas as etapas de suas contratações públicas. Em consonância com a Instrução Normativa nº 01/2010 e com o Guia Nacional de Contratações Sustentáveis da Advocacia-Geral da União (7ª edição, 2024), o hospital adota critérios ambientais, sociais e econômicos que promovem o desenvolvimento sustentável e a responsabilidade socioambiental.

As contratações realizadas pelo HU-Furg/Ebserh buscam, sempre que possível, priorizar fornecedores que adotem práticas sustentáveis, como o uso racional de recursos naturais, a redução de resíduos, a eficiência energética e o respeito às normas trabalhistas e ambientais. Além disso, são observadas diretrizes que incentivam a inclusão de microempresas e empresas

de pequeno porte, conforme previsto na legislação vigente, promovendo o fortalecimento da economia local e regional.

A adoção desses critérios visa não apenas atender às exigências legais, mas também contribuir para a melhoria contínua dos serviços prestados à população, alinhando-se aos princípios da administração pública e aos objetivos de desenvolvimento sustentável, visão estimulada pela própria Rede Ebserh.

Tais pontos são vislumbrados através da exigência de cláusulas específicas nos Termos de Referência e Editais da Instituição, adaptando-se conforme as especificidades do objeto.

Dotação Orçamentária e Fontes de Receita

A origem dos recursos financeiros destinados às despesas do HU-Furg/Ebserh, autorizadas mediante as descentralizações de créditos orçamentários, são provenientes do Ministério da Saúde e Ministério da Educação. As despesas dividem-se em despesas correntes, destinadas à manutenção e funcionamento dos serviços da Instituição, e despesas de capital, que se referem à investimentos destinados à aquisição de equipamentos ou recuperação, ampliação e modernização tecnológica ou de infraestrutura.

Assim, detalha-se as fontes de receita da filial, conforme discriminado a seguir.

- MAC (Média e Alta Complexidade): principal fonte de receita do HU-Furg/Ebserh, referente aos recursos federais destinados ao financiamento dos serviços de saúde de média e alta complexidade, prestados à população através do Sistema Único de Saúde – SUS.
- PRHOSUS (Programa Nacional de Qualificação e Ampliação dos Serviços Prestados por Hospitais Universitários Federais Integrantes do Sistema Único de Saúde): fonte de receita complementar, destinada a ampliar e qualificar os serviços prestados, cujo financiamento é proveniente do Ministério da Saúde.
- PAC (Programa de Aceleração do Crescimento - Novo PAC): programa de investimento coordenado pelo governo federal destinado a obras e reformas para qualificação da infraestrutura hospitalar.
- Receita Própria: receita arrecada pelas unidades vinculadas à Ebserh, incluindo a Administração Central, de atividades como prestação de serviços assistenciais que não estão no âmbito dos contratos com os gestores locais do Sistema Único de Saúde, arrecadação de inscrições em concursos e processos seletivos, aluguéis e arrendamentos, dentre outros.

Os dados apresentados neste tópico se referem à situação existente até 31 de outubro de 2025.

DESPESAS CORRENTES			
	2023	2024	2025
MAC	R\$ 30.353.695,13	R\$ 29.830.841,80	R\$ 22.055.043,99
REHUF ¹	R\$ 11.521.933,48	-	-
PRHOSUS ²	-	R\$ 27.384.313,11	R\$ 30.506.684,51
Receita Própria	R\$ 430.385,16	R\$ 1.350.319,65	R\$ 3.824.299,93
	R\$ 42.305.973,77	R\$ 58.565.474,56	R\$ 56.386.028,43

¹ Inclui despesas de capacitação e diárias.

² Inclui despesas de capacitação, diárias e valores referentes ao PAC.

DESPESAS DE CAPITAL			
	2023	2024	2025
REHUF	R\$ 4.818.933,33	-	-
PRHOSUS	-	R\$ 4.812.729,08	R\$ 1.099.736,00

Execução Orçamentária por Categoria

A execução dos recursos descentralizados visa atender as necessidades da filial no decorrer do exercício financeiro, conforme demandas previamente planejadas pelas áreas responsáveis, definindo-se as prioridades com vistas a atender as melhores práticas de gestão, ensino, pesquisa e assistência hospitalar de qualidade.

Essas despesas são agrupadas conforme sua natureza, sendo sua classificação definida pela Administração Central. Desta forma, apresenta-se os valores previstos e executados em cada categoria de despesa. Ressalta-se, quanto ao Grupo 5, a ausência do percentual de execução em virtude de suas especificidades e as limitações orçamentárias para investimento.

DESPESAS CORRENTES			
	Planejado	Executado	Percentual de Execução
1 – Pessoal ¹	-	-	-
2 – Prestação de Serviços	R\$ 37.237.131,01	R\$ 32.207.981,05	86,5%
3 – Materiais de Consumo	R\$ 13.829.517,18	R\$ 10.584.245,78	76,5%
4 – Despesas Gerais	R\$ 2.628.194,13	R\$ 2.018.162,52	76,8%
5 – Reestruturação Física e Tecnológica (Despesas Correntes)	R\$ 3.656.530,94	R\$ 1.560.063,64	-
5 – Reestruturação Física e Tecnológica (Despesas de Capital)	R\$ 4.281.474,79	R\$ 1.098.796,00	-
	R\$ 61.632.848,05	R\$ 47.468.248,99	

¹ As despesas desta categoria estão sob alçada da Administração Central da Ebserh, ou seja, sem gestão através da filial.

Os dados apresentados neste tópico se referem à situação existente até 31 de outubro de 2025.

Implementação de Painel para Planejamento e Gestão Orçamentária

Implementado pela Unidade de Planejamento e Gestão Orçamentária - UPGO apresentação de um Business Intelligence - BI com integração dos dados referentes às etapas de planejamento orçamentário relacionado ao AOC e de execução orçamentária e financeira do HU-Furg/Ebserh.

A precisão e confiabilidade dos dados torna a utilização da ferramenta um dos fatores relevantes para a gestão hospitalar, com visão clara e rápida de informações, garantindo maior agilidade nos processos decisórios e, permitindo o monitoramento dos dados.

Imagens 16: Painel de Planejamento e Gestão Orçamentária



Fonte: Arquivos da Gerência Administrativa do HU-Furg.

Relatórios de Custos – APURASUS

No decorrer do exercício de 2025, se iniciou a divulgação interna do Relatório de Custos do HU-Furg, por meio dos dados registrados no APURASUS, ferramenta desenvolvida pelo Ministério da Saúde para auxiliar no processo de apuração e gestão de custos em distintas Unidades de Saúde do SUS, de forma padronizada e estruturada. Os dados são registrados pelo Setor

de Contabilidade, com base nas informações disponibilizadas por diversas estruturas da filial, conforme diretrizes e fluxos definidos pela Administração Central.

Dessa forma, como uma boa prática de gestão e governança, se elaborou inicialmente o relatório consolidado do exercício de 2024, apresentando a análise quanto aos custos apurados. Assim, definiu-se a continuidade da elaboração do relatório com periodicidade trimestral. Essa prática visa subsidiar decisões administrativas e estratégicas, assim como, permite ampliar o acesso da informação aos gestores e colaboradores do HU-Furg, de modo que contribuam para a melhoria dos processos internos, além de criar uma cultura de participação mais efetiva na gestão de custos da filial.

Contratos em Execução

O HU-Furg/Ebserh, no decorrer do exercício, formalizou 33 (trinta e três) novos contratos, resultando um total de 79 (setenta e nove) contratos ativos na filial, os quais 62 (sessenta e dois) são de natureza continuada e outros 17 (dezessete) contratos não continuados. Quanto aos contratos em execução, também se apresentam os seguintes dados:

- Contratos prorrogados: 42
- Reequilíbrio econômico-financeiro de contratos: 35
- Alteração qualitativa e/ou quantitativa de contratos: 13

Além disso, há 575 (quinhentas e setenta e cinco) atas de registros de preços vigentes, sendo que 432 (quatrocentos e setenta e duas) foram formalizadas no exercício de 2025. Por fim, se apresentam outros dados gerais relacionados à gestão de contratos, conforme indicado a seguir.

- Convênios vigentes: 12
- Solicitações de Adesão a Atas de Registro de Preços Autorizadas: 25
- Emissão de Atestados de Capacidade Técnica: 5
- Revisão/Cancelamento de Atas de Registro de Preços Autorizadas: 11

A relação dos contratos em execução é listada a seguir. Os dados apresentados neste tópico se referem à situação existente até 24 de outubro de 2025.

OBJETO	CONTINUADO	CONTRATADA	Nº CONTRATO	VALOR ATUAL CONTRATO
Aquisição de Terminal de Auto Atendimento (Totem)	NÃO	D.W.L. COMERCIO E SERVICOS DE INFORMATICA LTDA	35/2024	R\$ 30.060,00
Fornecimento de insumos para realização de exames de Bioquímica (análises clínicas) com 02 (dois) equipamentos em regime de comodato	SIM	QUALYS DIAGNOSTICOS COMERCIO LTDA	13/2022	R\$ 867.354,64
Aquisição de Centrífuga Refrigerada de Laboratório	NÃO	NOVA ANALÍTICA IMPORTAÇÃO E EXPORTAÇÃO LTDA	38/2024	R\$ 94.600,00
Contratação de Serviços de Exames Anatomopatologia, Citopatologia e Histopatologia	SIM	CENTRO INTEGRADO DE PATOLOGIA RIO GRANDE LTDA	34/2024	R\$ 615.052,20
Contratação de Serviços para realização de exames de Ecocardiograma, Laudos e Avaliações cardiológicas em pacientes neonatal e pediátricos	SIM	RODRIGUES & COSTA EXAMES CARDIOLÓGICOS LTDA	40/2024	R\$234.000,00
Contratação de Serviços para realização de exames de Ecocardiograma, Laudos e Avaliações cardiológicas em pacientes adultos	SIM	WILLER CESAR BICA LTDA	41/2024	R\$189.000,00
Fornecimento de insumos para cultivo em meio líquido para detecção de Mycobacterium Tuberculosis (tuberculose) com equipamento em regime de comodato	SIM	QUALYS DIAGNOSTICOS COMERCIO LTDA	18/2021	R\$ 112.500,00
Aquisição e Instalação de equipamentos de videomonitoramento e componentes	NÃO	VIGILLARE SISTEMAS DE MONITORAMENTO LTDA	42/2024	R\$990.986,00
Contratação de Serviço de acondicionamento, coleta, transporte, tratamento e disposição final ambientalmente adequada dos Resíduos potencialmente infectantes (grupos A e E)	SIM	AMBSERV TRATAMENTO DE RESÍDUOS LTDA	25/2021	R\$439.200,00
Aquisição de Switch Core, Switch de Acesso e Memórias para Servidores	NÃO	ELETRA TECNOLOGIA E INFORMÁTICA LTDA	01/2025	R\$12.448,00

Aquisição de Equipamentos Médicos	NÃO	GE HEALTHCARE DO BRASIL COMÉRCIO E SERVIÇOS PARA EQUIPAMENTOS MÉDICO HOSPITALARES LTDA	03/2025	R\$493.500,00
Aquisição de Equipamentos Médicos	NÃO	MEDICALWAY EQUIPAMENTOS MÉDICOS LTDA	04/2025	R\$1.258.494,70
Aquisição de microcomputadores, notebooks e monitores	NÃO	POSITIVO TECNOLOGIA S/A	02/2025	R\$17.960,00
Contratação de empresa especializada para elaboração de Projetos Técnicos de Engenharia e Arquitetura	NÃO	CHENSO ARQUITETURA LTDA	06/2025	R\$339.830,00
Contratação de Serviços Médicos de Medicina Intensiva para atendimento na Unidade de Terapia Intensiva Adulto	SIM	IDEC SAUDE LTDA	29/2025	R\$320.392,80
Contratação de Serviços Médicos de Neonatologia e Intensivista Pediátrico ou Pediatra para atendimento nas Unidades de Terapia Intensiva Neonatal e Pediátrica	SIM	DIMPI GESTÃO EM SAÚDE LTDA	05/2025	R\$2.262.574,08
Fornecimento de insumos para realização de exames de microbiologia com equipamento em comodato	SIM	QUALYS DIAGNOSTICOS COMERCIO S.A	02/2024	R\$374.310,00
Contratação de serviço para realização de exames de Ultrassonografia morfológica, Ultrassonografia Obstétrica com ou sem doppler a cores e Ultrassonografia Obstétrica com Perfil biofísico	SIM	LM SERVICOS MEDICOS LTDA	07/2025	R\$659.904,00
Contratação de Serviços de Uso do Sistema de Distribuição - CUSD Livre em Ambiente de Contratação Livre de Energia - ACL	SIM	CEEE Equatorial	10/2025	R\$863.220,00
Contratação de assinatura de ferramenta de consulta de incidência de retenções tributárias GT-fácil (plano Prata)	SIM	OPEN SOLUÇÕES TRIBUTÁRIAS LTDA	08/2025	R\$5.988,00
Fornecimento de energia elétrica na Modalidade Varejista (aquisição de energia no mercado livre)	SIM	MATRIX COMERCIALIZADORA DE ENERGIA ELÉTRICA S.A	26/2024	R\$ 2.371.253,75
Contratação de Serviços de Operação de Infraestrutura e Atendimento aos Usuários de Tecnologia da Informação	SIM	ILHA SERVICE TECNOLOGIA E SERVICOS LTDA	01/2024	R\$1.157.280,48

Contratação de Serviços de manutenção preventiva e corretiva nos elevadores da marca "Atlas"	SIM	ELEVADORES ATLAS SCHINDLER LTDA	02/2022	R\$ 31.525,20
Contratação de Serviço de Controle de Qualidade Externo em Análises Clínicas	SIM	PROGRAMA NACIONAL DE CONTROLE DE QUALIDADE LTDA - PNCQ	03/2022	R\$ 10.299,12
Contratação de Serviços Continuados de Transportes (administrativo)	SIM	SUPPORT LIFE PRESTACAO DE SERVICOS E TREINAMENTO PROFISSIONAL LTDA	02/2023	R\$445.205,78
Contratação de empresa especializada em transporte terrestre de enfermos adultos e pediátricos em ambulância do tipo B	SIM	SUPPORT LIFE PRESTACAO DE SERVICOS E TREINAMENTO PROFISSIONAL LTDA	04/2023	R\$180.396,00
Abastecimento de Água e Coleta, Afastamento e Tratamento de Esgoto	SIM	CORSAN	27/2020	R\$700.000,00
Contratação de Serviços de armazenamento, organização e disponibilização de arquivos e documentos	SIM	SUPERCLEAN ARMAZENAGEM DE DOCUMENTOS EIRELI	01/2021	R\$246.052,20
Contratação de serviços contínuos de dosimetria para monitoração de doses de radiação individual através de monitores do tipo termoluminescente (TLD) ou luminescência opticamente estimulada (OSL)	SIM	SAPRA LANDAUER SERVICIO DE ASSESSORIA E PROTECAO RADIOLOGICA LTDA	05/2023	R\$39.633,84
Contratação de Serviços de Almozarife, Carregador, Costureiro, Maquieiro e Roupeiro	SIM	NASCIMENTO SERVICOS DE LIMPEZA LTDA	06/2023	R\$1.670.018,76
Fornecimento de Energia Elétrica	SIM	CEEE	26/2020	R\$16.670,47
Contratação de Serviços de Recepção e Portaria	SIM	NELSON FERRARI LTDA	09/2025	R\$3.815.135,52
Contratação de Empresa Especializada em Serviços de coleta e Análise microbiológica e contagem de físico-química do ar	SIM	CENTRO DE BIOLOGIA EXPERIMENTAL OCEANUS LTDA	09/2023	R\$13.792,48
Contratação de serviços de manutenção preventiva e corretiva de Mamógrafo e Aparelhos de Raio-X (móveis e fixos) da marca SHIMADZU	SIM	SHIMADZU DO BRASIL COMERCIO LTDA	20/2024	R\$784.819,80
Contratação de serviços de produção local de refeições e distribuição, com fornecimento de mão de obra exclusiva	SIM	SULCLEAN SERVIÇOS LTDA	18/2024	R\$5.742.446,11

Contratação de serviços de controle integrado de pragas e vetores urbanos	SIM	MARISTELA BRONDANI AQUILLA	06/2021	R\$51.901,80
Fornecimento de indicadores químicos e biológicos com equipamento em regime de comodato	SIM	SISPACK MEDICAL LTDA	08/2021	R\$120.000,00
Fornecimento de gás liquefeito de petróleo com tanque estacionário em regime de comodato	SIM	COMPANHIA ULTRA-GAZ S.A	22/2024	R\$205.600,00
Contratação de empresa para execução de obra de Reforma e Ampliação da Subestação	NÃO	AG-TECH ENGENHARIA & CONSULTORIA LTDA	39/2024	R\$ 8.393.171,64
Contratação de Serviços de Manutenção Preventiva e Corretiva do Equipamento de Ressonância Magnética	SIM	GE HEALTHCARE DO BRASIL COMERCIO E SERVICOS PARA EQUIPAMENTOS MEDICO-HOSPITALARES LTDA	10/2021	R\$402.483,60
Contratação de Serviços Continuos de Limpeza, Higienização, Conservação e Desinfecção Hospitalar	SIM	SULCLEAN SERVIÇOS LTDA	10/2023	R\$ 6.092.878,03
Contratação de Serviço de Telefonia Fixa	SIM	BRIGHT TELECOM LTDA	24/2024	R\$18.903,31
Fornecimento de Insumos para realização de Exames de Hematologia e Líquidos Biológicos com 02 (dois) Equipamentos em comodato	SIM	QUALYS DIAGNOSTICOS COMERCIO LTDA	12/2023	R\$290.184,00
Aquisição de microcomputadores, notebooks e monitores	NÃO	DATEN TECNOLOGIA LTDA	19/2025	R\$ 445.900,00
Contratação de Serviços de Nefrologia (hemodiálise e diálise peritoneal)	SIM	NEFROCENTRO - CLINICA DE DOENCAS RENAIS E HIPERTENSAO ARTERIAL LTDA	17/2025	R\$1.728.000,00
Contratação de Serviços de Manutenção Corretiva e Preventiva de 02 (dois) grupos geradores de energia elétrica à diesel	SIM	STK EQUIPAMENTOS LTDA	18/2025	R\$ 129.479,92
Aquisição de microcomputadores, notebooks e monitores	NÃO	POSITIVO TECNOLOGIA S/A	20/2025	R\$ 8.980,00
Aquisição de Switch Core e Switch de Acesso	NÃO	I3R TECNOLOGIA S/S LTDA	21/2025	R\$ 26.490,00
Aquisição de Switch Core e Switch de Acesso	NÃO	PRINT SOLUÇÃO EM TECNOLOGIA LTDA	22/2025	R\$ 171.000,00
Contratação de Serviços de Manutenção Predial	SIM	SULCLEAN SERVIÇOS LTDA	16/2025	R\$ 3.866.024,76

Fornecimento de Insumos para realização de Exames de Gasometria Arterial com Equipamento em comodato	SIM	NOVA BIOMEDICAL DIAGNÓSTICOS MÉDICOS E BIOTECNOLOGIA LTDA	13/2023	R\$ 195.385,50
Aquisição de servidores de rede	NÃO	LTA-RH INFORMÁTICA, COMÉRCIO, REPRESENTAÇÕES LTDA	26/2025	R\$216.000,00
Contratação de Serviços de Manutenção Preventiva e Corretiva em Centrais de Ar Comprimido Medicinal e de Vácuo Clínico	SIM	INTERSUL EQUIPAMENTOS E SERVICOS HOSPITALARES LTDA	12/2022	R\$ 86.809,20
Fornecimento de gases medicinais com tanque criogênico e cilindros em regime de comodato	SIM	AIR LIQUIDE BRASIL LTDA	28/2025	R\$750.701,30
Locação de Imóvel para atender como suporte as estruturas de ensino e pesquisa que prestam serviço ao HU-Furg	SIM	LAGOSTAS COM DE PESCADOS IMPORT EXPORT E REPRESENT LTDA	30/2025	R\$249.600,00
Contratação de serviços de inspeção, manutenção, recarga, pintura e identificação de extintores de incêndio	SIM	ELIANE RESTA DAL ROSSO GOYA	18/2023	R\$ 7.629,00
Contratação de serviços de análise físico-química e microbiológica de água para consumo humano	SIM	LABORPLAN - LABORATORIO DE ANALISES DE AGUA DO PLANALTO MEDIO LTDA	27/2024	R\$ 270.000,00
Aquisição de Tiras de Glicose para testes de HGT, com fornecimento de Aparelhos de Glicosímetro em comodato	SIM	G. GOTUZZO & CIA. LTDA	31/2025	R\$72.000,00
Aquisição de Aspirador Cirúrgico	NÃO	RTS RIO S/A	23/2025	R\$191.400,00
Fornecimento de equipos com bomba de infusão em regime de comodato	SIM	SAMTRONIC INDUSTRIA E COMERCIO LTDA	10/2022	R\$ 435.000,00
Contratação de Serviços de Vigilância Patrimonial Armada	SIM	ARSENAL SEGURANÇA PRIVADA LTDA	15/2022	R\$ 1.202.589,96
Fornecimento de Nutrição Parenteral - NPT (Bolsas Manipuladas)	SIM	LIFE LABORATÓRIO DE INSUMOS FARMACÊUTICOS ESTÉREIS LTDA	32/2025	R\$270.541,85
Contratação de serviços de manutenção na área de Engenharia Clínica	SIM	SULMED ENGENHARIA HOSPITALAR LTDA	28/2024	R\$2.640.715,08
Fornecimento de insumos para realização de exames de coagulação com equipamento em regime de comodato	SIM	STAGO BRASIL COMERCIO, IMPORTACAO E EXPORTACAO DE PRODUTOS DIAGNOSTICOS LTDA	11/2022	R\$ 179.010,00

Contratação de Serviços de Lavanderia	SIM	LOCAPANO INDUSTRIAL LTDA	14/2022	R\$ 2.512.900,80
Contratação de Serviço de acondicionamento, coleta, transporte, tratamento e disposição final ambientalmente adequada dos Resíduos Químicos	SIM	AMBSERV TRATAMENTO DE RESÍDUOS LTDA	17/2022	R\$ 29.631,30
Contratação de Serviço de locação de bombas de infusão para dietas enterais com fornecimento de equipamentos	SIM	LIFEMED INDUSTRIAL DE EQUIPAMENTOS E ARTIGOS MEDICOS E HOSPITALARES S.A	32/2024	R\$ 136.722,82
Contratação de Serviços de Exames Laboratoriais de Análises Clínicas e Imunofenotipagem	SIM	DB - DIAGNOSTICOS E ANÁLISES CLÍNICAS LTDA	33/2024	R\$ 344.592,45
Contratação de Serviços Médicos de Anestesiologia	SIM	DIMPI GESTAO EM SAUDE LTDA	28/2023	R\$1.463.716,80
Contratação de Serviços de Hemoterapia (Banco de Sangue)	SIM	HEMORIOGRANDE LTDA	25/2023	R\$1.062.153,12
Contratação de serviços de diagnóstico por imagem (Telerradiologia)	SIM	PRN SERVIÇOS DE RADIOLOGIA LTDA	22/2023	R\$ 637.203,84
Contratação de Serviços de Apoio Administrativo - Técnico em Secretariado e Auxiliar de Arquivo	SIM	SETUP SERVIÇOS ESPECIALIZADOS LTDA	36/2024	R\$1.991.232,72
Aquisição de equipamentos médico-hospitalares	NÃO	HEALTH SOLUTIONS COMÉRCIO E SERVIÇOS EIRELI	01/2023	R\$872.130,00
Contratação de empresa especializada para prestar, sob demanda, Serviços Comuns de Engenharia no ambiente hospitalar, incluindo material e mão de obra	SIM	WAB ENGENHARIA LTDA	14/2025	R\$2.771.786,14
Contratação de Serviços de Manutenção Preventiva e Corretiva de Elevadores do fabricante S.R. Elevadores	SIM	TK ELEVADORES BRASIL LTDA	15/2025	R\$33.600,00
Aquisição centralizada de equipamentos médico-hospitalares - Camas Elétricas	NÃO	LINET DO BRASIL COMÉRCIO, IMPORTAÇÃO E EXPORT	37/2024	R\$ 209.400,00
Contratação de serviços de impressão corporativa - outsourcing de impressão - modalidade fornecimento de equipamentos de impressão com pagamento de páginas impressas (sem papel)	SIM	TECNOSET INFORMÁTICA PRODUTOS E SERVIÇOS LTDA	27/2025	R\$705.453,16

Aquisição de soluções de tomografias computadorizadas na modalidade turnkey	SIM	CONSÓRCIO PHILIPS MULTH	20/2022	R\$6.017.107,37
Aquisição, na modalidade turnkey, de equipamento aparelho de raio X telecomandado	SIM	AGFA DO BRASIL LTDA	26/2023	R\$3.664.330,76

Processos Licitatórios Realizados - Pregão Eletrônico

Até o final outubro, a Unidade de Planejamento e Dimensionamento de Estoques realizou 44 processos licitatórios, com a previsão de conclusão de mais 10 pregões até o encerramento do ano. Além dos processos realizados pela filial, o HU-FURG também participou de 14 processos de compra centralizada, totalizando 58 processos disponíveis para solicitação de insumos até o presente momento.

Processos de Adesão executados

Ao longo do ano, a Unidade de Planejamento e Dimensionamento de Estoques realizou a consulta de 178 itens para adesão (do tipo carona), com o objetivo de adquirir os insumos fracassados ou desertos nos processos licitatórios realizados. Até o momento, foi possível concluir a homologação de 57 itens, enquanto 38 ainda estão em andamento e 83 não obtiveram sucesso.

Mês	Itens consultados	Itens homologados	Itens em andamento	Itens cancelados ou frustrados
JAN	2	1	0	1
FEV	13	2	0	11
MAR	23	10	0	13
ABR	17	10	0	7
MAI	21	11	0	10
JUN	18	8	0	10
JUL	18	8	3	7
AGO	29	2	13	14
SET	18	2	14	2
OUT	19	3	8	8
Total	178	57	38	83

Período: até 31 de outubro

Processos de Dispensa de Licitações realizadas

Com o objetivo de suprir insumos com estoques considerados críticos, em decorrência de processos licitatórios fracassados ou desertos, foram realizadas consultas referentes a 153 itens para a realização de processos de dispensa de licitação. Até o momento, foi concluída homologação de 114 itens, enquanto 16 permanecem em tramitação e 29 não obtiveram êxito. Até o presente momento, a Unidade de Planejamento e Dimensionamento de Estoques concluiu 25 processos de dispensa de licitação.

Mês	Itens consultados	Itens homologados	Itens cancelados, desertos ou fracassados	Itens pendentes	Nº de DLs executadas
JAN	10	9	1	0	6
FEV	0	0	0	0	0
MAR	3	3	0	0	2
ABR	10	10	0	0	2
MAI	95	72	23	0	10
JUN	13	12	1	4	2
JUL	10	7	3	2	2
AGO	11	1	0	10	1
SET	1	0	1	0	0
OUT	0	0	0	0	0
Total	153	114	29	16	25

Período: até 31 de outubro

Pedidos de Emissão de Notas de Empenhos e valores empenhados por categorias

Visando garantir a continuidade do abastecimento e a manutenção de níveis adequados de estoque de insumos do almoxarifado, o Setor de Abastecimento Farmacêutico e Suprimentos efetuou a solicitação de 1640 notas de empenho, totalizando o montante de R\$ 9.088,580,89 até o momento.

Categoria	Valor Empenhado
Materiais Administrativos	R\$ 246.688,96
Materiais de Limpeza/Higienização	R\$ 62.020,00
Medicamentos	R\$ 3.145.989,22
Materiais Hospitalares	R\$ 4.997.756,70
OPME	R\$ 504.648,79
Outros materiais de consumo	R\$ 131.477,22
Total	R\$ 9.088.580,89

Período: até 31 de outubro

Pedidos de insumos dispensados pela Unidade de Almoxarifado e Controle de Estoques

Foram entregues 5206 pedidos de insumos às unidades assistenciais e administrativas do HU-FURG, garantindo o abastecimento contínuo e o suporte necessário às atividades assistências e de gestão.

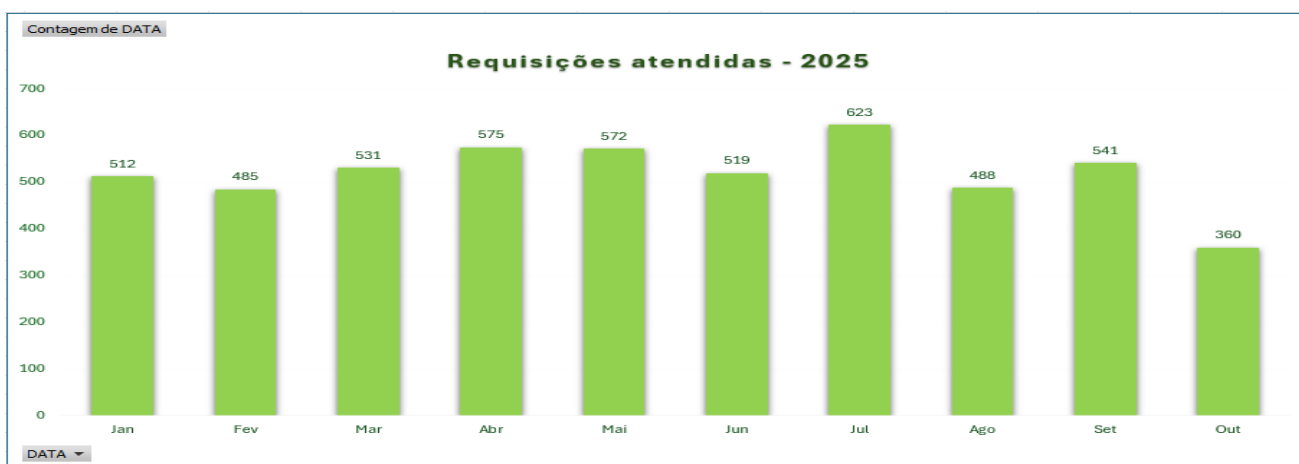

Período: até 31 de outubro

Quadro de pessoal

No decorrer do primeiro semestre, efetuamos a contratação de 135 colaboradores, selecionados a partir das convocações dos candidatos aprovados nos Concursos Público 01/2023 e 01/2024. Desse total, 99 colaboradores foram designados para a área assistencial e 36 para o suporte administrativo.

Persistimos diante do desafio de reter colaboradores em nossa filial, com a realização de 93 transferências de colaboradores para outras unidades da rede e o processamento de 47 solicitações de rescisão envolvendo colaboradores da Ebserh. Em relação ao quadro de servidores, verificamos a redução de 11 colaboradores devido a aposentadorias, rescisões e solicitações de retorno à Universidade.

Atualmente contamos com quadro de 1076 colaboradores Ebserh, entre efetivos e temporários e 270 servidores RJU.

Capacitações ofertados aos colaboradores

A capacitação voltada para colaboradores do HU-Furg é constantemente estimulada pela Unidade de Desenvolvimento de Pessoal. Em 2025 foram ofertadas 122 capacitações, totalizando 1.819 horas de formação e 1.700 colaboradores. Dentre as ações realizadas, destacam-se o Programa de Desenvolvimento de Lideranças (PDL) e o curso de NR6.

Essas iniciativas contribuíram significativamente para o aprimoramento das competências técnicas e comportamentais dos profissionais, refletindo em melhorias na qualidade da assistência prestada e no fortalecimento da cultura de excelência no cuidado aos pacientes.

Ações de capacitação até 31/10/2025			
Oferta	Qd. De capacitações	Carga horária total	Qd. De Capacitados
Interna	48	266:30:00	1626
Externa	74	1552:30:00	74
Total	122	1889:00:00	1700

Avanços na Área de Ensino e Pesquisa

Semana de Simulação Clínica do HU-Furg

O evento foi realizado entre 24 e 27 de junho de 2025, reunindo estudantes, residentes, preceptores, docentes e profissionais da saúde em uma programação voltada ao aperfeiçoamento técnico e ao fortalecimento da cultura de segurança do paciente.

Nos dias 26 e 27 de junho, a programação contemplou workshops e oficinas práticas sobre temas como taquiarritmias, bradiarritmias, desengasgo, métodos não farmacológicos para alívio da dor no parto, uso de máscara laríngea e acesso intraósseo, além do projeto “Kid Save Lives”, voltado à educação em primeiros socorros.

Figura 17. Workshops ministrados durante a Semana de Simulação Clínica.



Fonte: arquivos GEP

Pesquisa de Satisfação do Ensino

Através da Ouvidoria da Sede Ebserh foi realizada a Pesquisa de Satisfação do ensino – Rede Ebserh de 2024, cujos resultados foram divulgados em 2025, uma importante ferramenta de gestão e aprimoramento contínuo das ações educacionais desenvolvidas nos hospitais universitários federais. Seu objetivo é avaliar a percepção de residentes, estudantes, preceptores e docentes sobre a qualidade das atividades de ensino, infraestrutura, suporte pedagógico e integração ensino-serviço. Por meio da coleta sistemática de dados, a pesquisa permite identificar pontos fortes e oportunidades de melhoria nos processos formativos, contribuindo para o fortalecimento da missão da Ebserh de promover a excelência na formação em saúde articulada à assistência e à pesquisa.

A seguir o print de uma das páginas desses resultados, referente aos dados gerais da avaliação do HU-Furg.

Figura 18. Visão geral da avaliação do HU-Furg

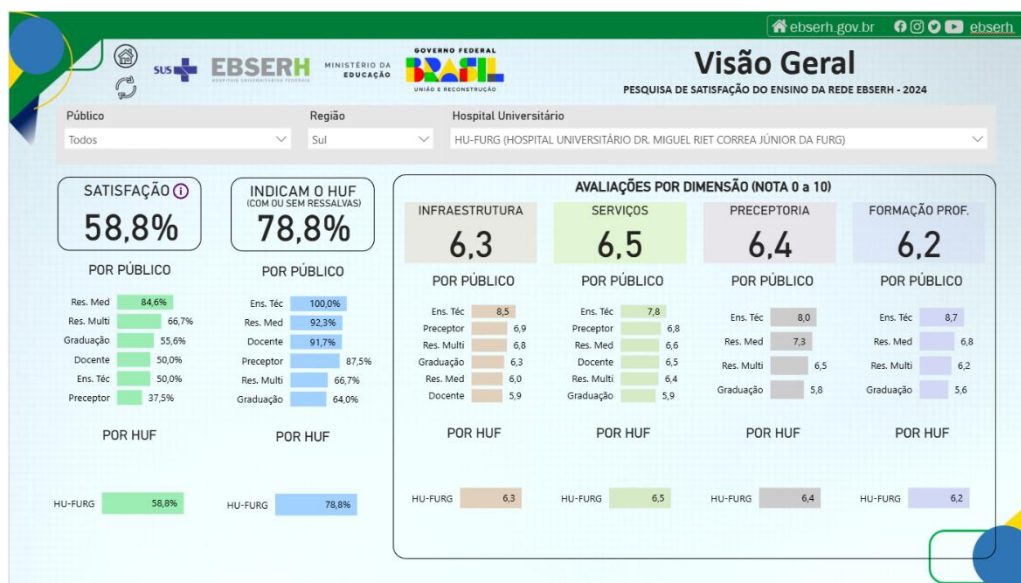

Fonte: Power BI da pesquisa de Satisfação do Ensino 2024.

Estágios curriculares obrigatórios

Foram disponibilizados campos de estágios curriculares para diversos cursos de graduação e tecnólogos da IES vinculada (FURG): Educação Física, Enfermagem, Farmácia, Física, Medicina, Psicologia, Sistemas de Informação e Toxicologia Ambiental, além de estágios curriculares obrigatórios para acadêmicos de outras IFES, como Terapia Ocupacional, Nutrição e Enfermagem da UFPEL e Medicina da UNIPAMPA, além do curso Técnico de Enfermagem do IFRS. Destaca-se o impacto positivo dessa oferta na qualificação do ensino em diversas áreas da saúde e em outras áreas de conhecimento, atendendo não apenas a IES vinculada, mas permitindo que alunos de outras instituições acessassem campos de prática no HU-Furg. A distribuição por curso e o número de vagas atendidas é apresentada a seguir.

Tabela. Cursos e vagas atendidas nos estágios curriculares obrigatórios

Curso	Instituição	Nº de Alunos
Educação Física	Furg	4
Enfermagem	Furg	63
Farmácia	Furg	17

Física	Furg	2
Medicina	Furg	132
Psicologia	Furg	11
Sistemas De Informação	Furg	1
Toxicologia Ambiental	Furg	3
Enfermagem	UFPeI	2
Nutrição	UFPeI	8
Terapia Ocupacional	UFPeI	3
Técnico em Enfermagem	IFRS	24
Medicina	UNIPAMPA	1
TOTAL DE ESTAGIÁRIOS		271

Fonte: arquivos GEP

Realização de reuniões de alinhamento entre as unidades acadêmicas e hospitalares

Durante o período 2025, foram realizadas diversas reuniões envolvendo diferentes unidades e setores institucionais, totalizando 20 encontros, apresentados na tabela 2.

Tabela 2. Registro de reuniões

Unidade / Setor	Nº de Reuniões	Tipos de Reunião / Temas
Enfermagem / EENF	5	4 mensais, 1 de ouvidoria
Medicina / FAMED	6	2 mensais, 2 de ouvidoria, 2 de saúde acadêmica
Farmácia / FAMED	4	Mensais
USME	1	Estágios
UMUL	2	1 de ouvidoria, 1 de estágios
CENPRE	1	Estágios
GAD	1	Trabalho voluntário de egresso FAMED

*EENF (Escola de Enfermagem), FAMED (Faculdade de Medicina), Curso de Farmácia, USME (Unidade Saúde Mental), UMUL (Unidade Multiprofissional), GAD (Gerência administrativa)

Acolhidas aos estudantes e estagiários

Ao longo de 2025, a UGETE realizou 6 acolhidas de estudantes/estagiários, totalizando 159 participantes, como estratégia estruturante para organizar o ingresso nos campos de prática do HU-Furg/Ebserh, para alinhar expectativas e garantir que todos iniciem as atividades com orientação institucional mínima comum, especialmente sobre fluxos, segurança e responsabilidades no ambiente hospitalar.

Nessas ocasiões, a ênfase foi garantir que cada grupo iniciasse o estágio com compreensão clara dos fluxos institucionais, das regras de segurança e dos principais pontos de apoio (diretrizes e organização do estágio; regulação interna; controle de infecção hospitalar; saúde ocupacional e segurança do trabalho; acessos, sistemas e suporte; solicitação de exames laboratoriais e de imagem; rotinas de apoio, organização e ambiente assistencial – refeições, enxoval e higienização), qualificando a integração ensino-serviço e fortalecendo a cultura de cuidado seguro desde o primeiro dia de prática.

Figura 19. Integração dos estagiários do Curso de Medicina da Furg (ATM26)

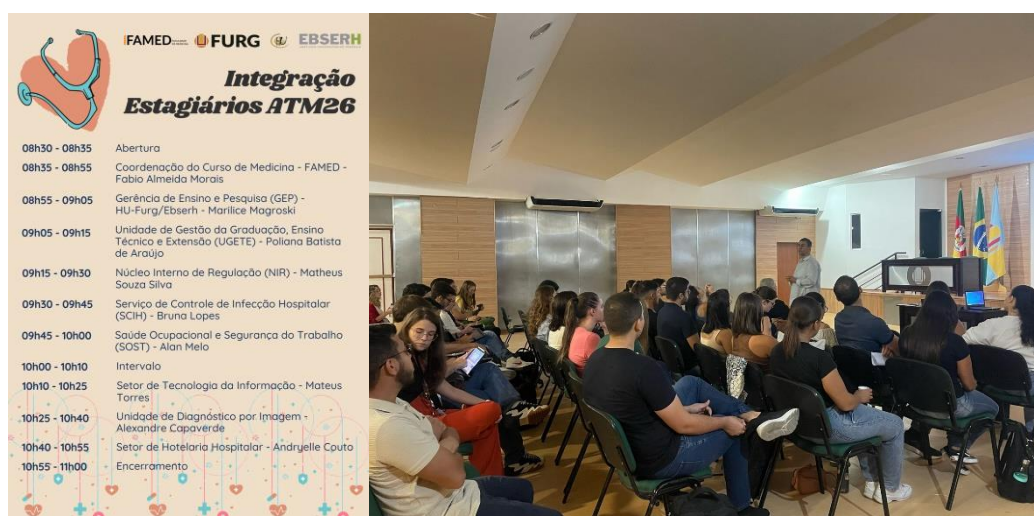

Fonte: arquivos GEP

Visitas técnicas

Em 2025, foram registradas 22 visitas técnicas, com 307 participantes no total. As visitas técnicas cumpriram um papel formativo e institucional, aproximando estudantes e instituições da estrutura e do funcionamento do HU-Furg/Ebserh, favorecendo a compreensão dos processos

de trabalho. As visitas distribuíram-se ao longo do ano, com 12 visitas no 1º semestre, somando 173 participantes, e 10 visitas no 2º semestre, somando 134 participantes.

As visitas contemplaram estudantes de diferentes cursos e perfis de formação, incluindo Enfermagem, Farmácia, Nutrição, Técnico em Enfermagem, Análise de Sistemas e Engenharias (Mecânica e de Automação), vinculados às instituições Furg, UFPel, IFRS, Anhanguera e SENAC, evidenciando o alcance interinstitucional dessas atividades e a contribuição do HU-Furg/Ebserh como campo de aprendizado e aproximação com a prática em saúde.

Figura 20. Visita técnica do curso de Enfermagem da Faculdade Anhanguera – Rio Grande à área materno-infantil do HU-Furg/Ebserh.



Fonte: arquivos GEP

Gestão de projetos de Extensão e Ensino

Durante o ano de 2025, foram desenvolvidos diversos projetos de extensão / ensino vinculados ao HU-Furg/Ebserh.

Os projetos de extensão contaram com a participação de técnicos RJU/Furg e colaboradores Ebserh, que atuaram em parceria com docentes da área da saúde proponentes e com os acadêmicos. Parte das iniciativas também foi desenvolvida por docentes e técnicos vinculados a outras unidades acadêmicas da FURG, ampliando o alcance das ações e estimulando a colaboração intersetorial. As atividades de extensão proporcionam aos acadêmicos oportunidades de vivência prática em contextos reais de atenção à saúde, fortalecendo a formação profissional, o compromisso social e o vínculo com os usuários do SUS.

A seguir, são apresentados os projetos recebidos na unidade e que estiveram vigentes em 2025.

Tabela. Registro de projetos na GEP

Código do projeto	Título	Coordenador
EXT - 2418	Acolhimento à gestante de alto risco frente ao nascer prematuro	Michelle da Silveira Chacais Szewczyk
EXT - 2259	Ambulatório de implante de DIU	Kharen Carlotto
EXT - 2098	Arte da pintura gestacional	Fernanda Demutti Pimpao Martins
EXT - 2480	Atendimento ambulatorial integral às crianças egressas da UTI neonatal	Milene Pinto Costa
EXT - 1675	Atendimento em genética clínica e aconselhamento genético: doenças raras e anomalias congênitas genéticas e/ou ambientais.	Simone de Menezes Karam
EXT - 2319	Carimbo da placenta: estratégia de humanização na assistência a puérpera e ao recém-nascido	Fabiane Ferreira Francioni
EXT - 807	DIU pós placentário	Kharen Carlotto
EXT - 2019	Educação Permanente: Revisitando os processos de educar/cuidar	Edaiane Joana Lima Barros
EXT - 2504	Gestão Inovadora nas organizações para o desenvolvimento do extremo sul do Rio Grande do Sul	Carolina Magda da Silva Roma
EXT - 2316	Grupo de Gestantes	Fernanda Demutti Pimpao Martins
EXT - 2324	Higiene das mãos: Um ato necessário	Edaiane Joana Lima Barros
EXT - 2454	Mulheridades em cena: proposta grupo interdisciplinar no cenário do SUS	Daniela Barsotti Santos
EXT - 2053	Núcleo de Estudos e Ações Inclusivas - NEAI	Cristiane Lima Terra Fernandes
EXT - 1873	Ostomia uma forma de viver	Giovana Calcagno Gomes
EXT - 2064	Programa de tratamento do fumante	Daniel Wenceslau Votto Olmedo
EXT - 2062	Psicologia da saúde no contexto dos ambulatórios do HU-Furg	Mariana Gauterio Tavares
ENS - 1779	Psicologia em Saúde no âmbito hospitalar	Daniela Barsotti Santos
EXT - 2365	Recrutas da Alegria: promoção da saúde no Hospital Universitário da Universidade Federal do Rio Grande	Marilice Magroski Gomes da Costa
INICIADOS EM 2025		
EXT - 2863	Aplicação do palivizumabe no polo Rio Grande ciclo 2025/2026	Marilice Magroski Gomes da Costa

EXT - 2724	Clínica do pé diabético: prevenção de neuropatias de extremidades	Fabiane Ferreira Francioni
EXT - 2728	Consulta de enfermagem à pessoa com estomia e sua Família	Edaiane Joana Lima Barros
EXT - 2723	Programa de educação em saúde em doenças crônicas	Fabiane Ferreira Francioni
EXT - 2753	Programa Viver Mulher	Fabiane Ferreira Francioni
EXT - 2741	Seja o Herói: Primeiros socorros ao alcance de todos	Camila Daiane Silva
EXT - 997	Treinamento e práticas profissionais em Física Médica	Aline Barlem Guerra
63461 (UFSM)	VerdadeiraMente: prevenção e combate à desinformação em saúde mental	Luciana Menezes Carvalho
ENS - 3014	VII Jornada Multiprofissional de Educação em Diabetes Mellitus	Fabiane Ferreira Francioni

Fonte: arquivos GEP 2025

Programas de Residência Médicas e Multiprofissionais

Na tabela a seguir, estão elencados os Programas de Residência Médicas e Multiprofissionais vinculados à unidade, com a distribuição do número de residentes por programa, incluindo os ingressantes de 2025.

Tabela. Programas de residências desenvolvidos no HU-Furg

Ano	Tipo	Nome do Programa	Matriculados
2025	Médica	Clínica Médica (2 anos)	16
2025	Médica	Anestesiologia	9
2025	Médica	Ortopedia e Traumatologia	7
2025	Médica	Ginecologia e Obstetrícia	10
2025	Médica	Pediatria (3 anos)	13
2025	Médica	Cirurgia Geral (3 anos)	8
2025	Médica	Infectologia	2
2025	Médica	Medicina de Família e Comunidade (2 Anos)	14
2025	Médica	Neonatologia	1

2025	Multiprofissional	Atenção à Saúde Cardiometabólica do Adulto	12
2025	Multiprofissional	Saúde da Família	7
TOTAL			99

Fonte: arquivos GEP 2025

A seguir, apresenta-se um panorama das ações executadas, abrangendo atividades administrativas, pedagógicas e operacionais direcionadas aos Programas de Residência.

Cerimônia de Formatura

A cerimônia de formatura dos residentes médicos do HU-Furg/Ebserh representa um momento de grande relevância institucional e simbólica, marcando o encerramento de um ciclo intenso de aprendizado, prática e dedicação. Realizada como uma iniciativa conjunta da Unidade de Gestão da Pós-Graduação (UGPOS) da Ebserh, da Comissão de Residência Médica (CO-REME) e da Faculdade de Medicina (FAMED) da FURG, a solenidade reconhece publicamente o esforço e a trajetória dos profissionais que, ao longo de sua formação, contribuíram significativamente para a assistência, o ensino e a pesquisa no hospital universitário. Além de celebrar conquistas individuais e coletivas, o evento reforça o compromisso das instituições envolvidas com a formação de especialistas qualificados, éticos e comprometidos com o SUS, fortalecendo o vínculo entre a universidade, o hospital e a sociedade.

Figura 21. Formandos das residências médicas em fevereiro de 2025



Fonte: Arquivos GEP

Acolhida dos Residentes

A acolhida dos residentes, realizada em março de 2025, teve como objetivo integrar os novos profissionais à realidade institucional do HU-Furg/Ebserh, promovendo um momento de orientação, aprendizado e aproximação com os diferentes setores que compõem o hospital. Durante o evento, foram apresentados os principais serviços e unidades, que abordaram temáticas essenciais para o percurso formativo dos residentes, como Segurança do Paciente e Prevenção de Infecção Hospitalar, NR32, Sistema de Regulação Assistencial, Fluxo de Medicamentos Hospitalares e Medicação Segura, favorecendo assim a compreensão da estrutura organizacional, dos fluxos assistenciais e das atribuições de cada área envolvida no processo de formação em serviço.

Figura 22. Acolhimento residentes médicos e multiprofissionais em março de 2025



Fonte: Arquivos GEP

Articulação com os Programas de Residência

Ao longo do ano foram realizadas reuniões de articulação com supervisores/coordenadores e preceptores das residências para alinhamento de dinâmicas de ensino no HU-Furg/Ebserh, e reuniões pontuais com supervisores e/ou preceptores dos programas de residências médicas e multiprofissionais para auxiliar nas soluções dos problemas observados ou demandados, relacionados aos preceptores/docentes/funcionários e alunos, inserindo ainda, em algumas destas reuniões, chefias de unidades e divisões.

Tabela 5. Registro de Reuniões – UGPOS / 2025

Unidade / Setor / Programa	Quantidade de Reuniões	Tipos de Reunião / Temas
Programa de Residência Multiprofissional	9	Coordenação e/ou preceptores
RIMHAS	2	Coordenação e residentes
Participação da UGPOS nas reuniões mensais da COREMU	8	Reuniões institucionais
Reuniões Trimestrais com supervisores dos Programas de Residência Médica	4	Supervisão dos PRM
Cirurgia Geral	6	5 demandas gerais do PRM + 1 ouvidoria
Pediatria	3	Demandas/solicitações gerais do PRM
Anestesiologia	2	Ouvidorias
Clínica Médica	1	Reunião com chefia de unidade sobre preceptoria (SPA)
Traumatologia	5	Ouvidorias e Vigihosp
Ginecologia	1	Ouvidorias
Acordo de Cooperação Técnica Brasil-Angola: Engenharia Clínica	1	Discussão sobre acordo técnico
Acordo de Cooperação Técnica Brasil-Angola: Setor de TI	1	Discussão sobre acordo técnico
Acordo de Cooperação Técnica Brasil-Angola: PPG Enfermagem	1	Discussão sobre acordo técnico
Especialização em Enfermagem Obstétrica	1	Planejamento e organização do curso
Curso de Preceptoria (UGETE e UGPOS)	2	Planejamento e execução do curso

Fonte: Arquivos GEP

Participação no Exame Nacional de Residência (ENARE)

A UGPOS participou ativamente do acompanhamento das provas do Exame Nacional de Residência (ENARE), realizadas na cidade do Rio Grande (RS). A atuação da unidade envolveu o apoio logístico e organizacional durante a execução do processo seletivo, garantindo conformidade durante as etapas e contribuindo para o bom andamento das atividades. Essa

participação reforça o compromisso do HU-FURG com a transparência, a qualidade e a integração dos processos relacionados à formação de residentes no âmbito nacional.

Figura 23. Divulgação das inscrições do processo seletivo ENARE

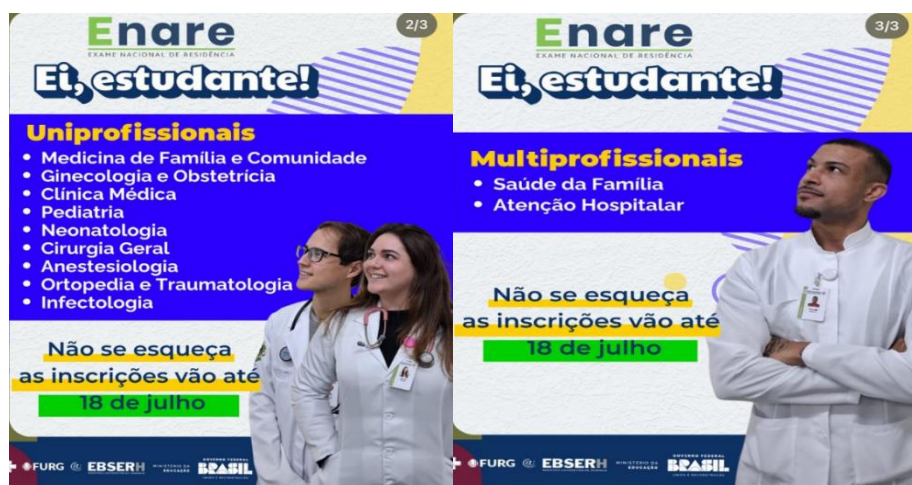

Fonte: Instagram HU-FURG

Implantação do Sistema de Gestão do Ensino (SGE) no HU-FURG

No ano de 2025, o Hospital Universitário da FURG, por meio da Unidade de Gestão da Pós-Graduação (UGPOS), deu início ao processo de implantação do Sistema de Gestão do Ensino (SGE), desenvolvido pela Rede Ebserh. O SGE tem como objetivo padronizar e integrar a gestão das atividades de ensino nos hospitais universitários federais, promovendo maior controle, transparência e eficiência na organização dos processos formativos.

A implantação no HU-FURG teve início pelo módulo dos Programas de Residência, abrangendo as residências médica e multiprofissional inicialmente no ambiente de treinamento e em setembro iniciando o ambiente de produção. Essa etapa representa um avanço significativo na consolidação da política de ensino da instituição ao permitir o registro e acompanhamento das atividades acadêmicas, escalas e frequências dos residentes em tempo real. O uso do SGE fortalece a integração entre ensino e assistência, qualifica a gestão educacional e aprimora o monitoramento das ações de preceptoria nos diversos cenários de prática.

A implementação do SGE está em constante avanço, com orientação dos residentes e preceptores in loco e inserindo todos os programas de residência neste processo.

Figura 24. Foto do aplicativo do SGE



Fonte: Sistema de Gestão de Ensino, 2025

Utilização de Plataformas de Atualização Científica

A unidade manteve uma atuação contínua na divulgação e incentivo ao uso da ferramenta UpToDate, ampliando o acesso e a familiaridade com a plataforma de preceptores, residentes, docentes e discentes, reconhecida como um importante recurso de atualização científica e apoio à prática clínica baseada em evidências.

Com o auxílio da Unidade de Desenvolvimento de Pessoal (UDP), a UGPOS proporcionou aos residentes acesso à Plataforma 3EC, que é utilizada para a organização e acompanhamento de capacitações obrigatórias, trilhas de aprendizagem e formações continuadas. A plataforma possibilita aos residentes acessos à cursos livres voltados principalmente à área assistencial de forma virtual.

Acordo de Cooperação Técnica Brasil – Angola

A Unidade de Gestão da Pós-Graduação participou, de forma mais intrínseca, do Programa de Formação de Recursos Humanos em Saúde Brasil–Angola, iniciativa de cooperação entre os governos do Brasil e de Angola, coordenada pela Agência Brasileira de Cooperação do Ministério das Relações Exteriores (ABC/MRE), em parceria com o Ministério da Saúde, o Ministério da Educação e a EBSEH. O programa tem como objetivo fortalecer o sistema de saúde angolano por meio da formação e capacitação de profissionais em diversas áreas, incluindo estágios, residências e cursos de aperfeiçoamento desenvolvidos nos hospitais universitários federais da Rede EBSEH.

Figura 25. Divulgação do Acordo Brasil-Angola



Fonte: Página da Administração Central da Ebserh

No contexto do HU-Furg, no ano de 2025, a UGPOS, atuou nas reuniões iniciais de alinhamento, na busca e cadastro de oportunidades formativas com base nas necessidades recebidas do governo de Angola, destacando a interlocução da UGPOS/EBSEH com as unidades acadêmicas da Furg e do HU, o que possibilitou alinhar aspectos pedagógicos e administrativos necessários à execução das ações para o ano de 2026.

A UGPOS atuou na recepção, análise e deferimento da documentação de candidatos e nas entrevistas em conjunto com os coordenadores das áreas das ofertas formativas. Essa atuação conjunta reforça o compromisso do HU-Furg e da Ebserh com a educação em saúde, o intercâmbio de conhecimento e o fortalecimento dos sistemas públicos de saúde. Foram ofertadas 20 vagas para Mestrado e 12 vagas Doutorado em Enfermagem, em parceria com a EEnf/Furg, além de 3 vagas para curso de capacitação de curta duração na área de Engenharia Clínica e 1 vaga para capacitação de curta duração em Virtualização de Servidores (PROX-MOX), ambas no HU-Furg.

Atividades do Laboratório de Habilidades Clínicas Multiprofissional (LaHClIM)

O Laboratório de Habilidades Clínicas Multiprofissional, sob responsabilidade do Setor de Gestão do Ensino do Hospital Universitário da FURG, é um espaço dedicado ao treinamento e aperfeiçoamento de alunos, residentes e profissionais da área da saúde. Com foco em apoio pedagógico para o ensino na área da saúde, fornece suporte prático através de metodologias inovadoras para o ensino e para a assistência hospitalar.

O LaHClIM oferece atividades de simulação clínica que promovem o desenvolvimento de habilidades técnicas e comportamentais em um ambiente seguro e controlado, servindo de apoio

às atividades educacionais de excelência da universidade, contribuindo para a formação de profissionais capacitados e qualificados, comprometidos com a excelência no cuidado aos pacientes e com a qualificação contínua de nossa equipe.

A GEP, mantém o foco em ofertar experiências práticas realísticas através de simuladores de alta fidelidade. Com a finalidade de explicitar o trabalho realizado, foram elaborados alguns gráficos que expressam o número de participantes nas atividades desenvolvidas pelo Laboratório, permitindo uma visão quantitativa da participação nas diversas atividades realizadas ao longo de 2025 voltadas para graduandos, residentes, profissionais e público externo por meio da extensão acadêmica.

Gráfico 1. Cumulativo de participações em atividades desenvolvidas pelo Laboratório de Habilidades Clínicas Multiprofissional do HU-FURG/EBSERH. Total de participações: 4048.

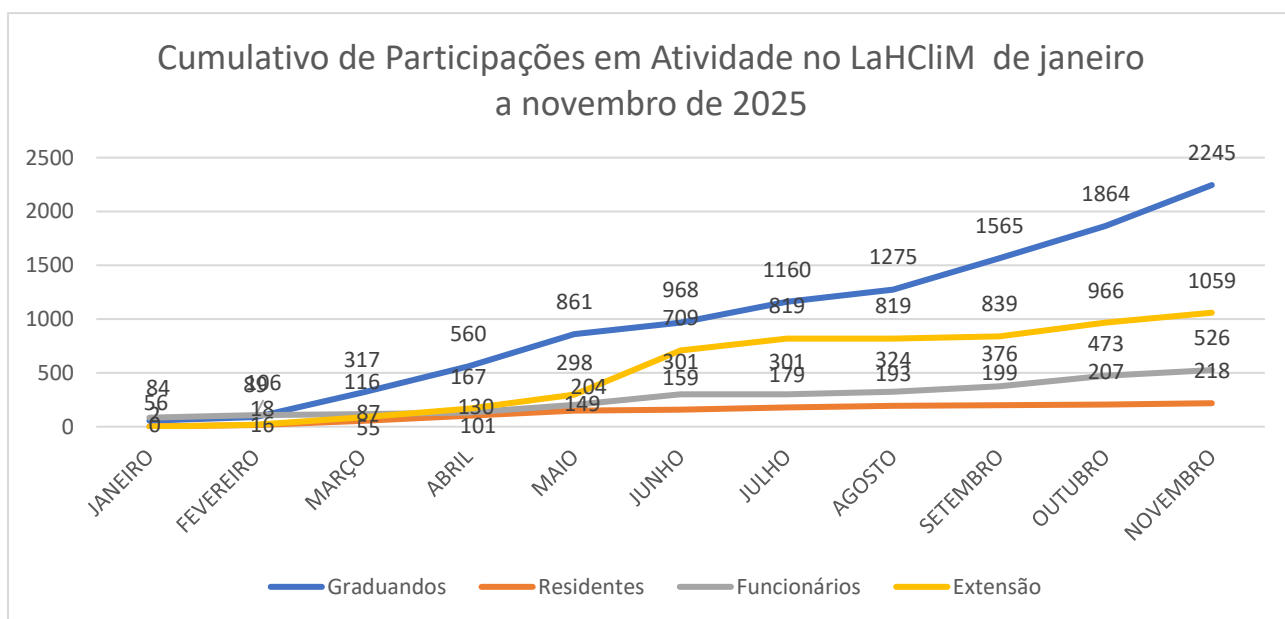

Fonte: Arquivos da GEP, 2025

Gráfico 2. Total de atividades desenvolvidas pelo Laboratório de Habilidades Clínicas do HU-FURG /EBSERH por categoria de vínculo. Total de atividades: 492 por público-alvo.



Fonte: Arquivos da GEP, 2025

Através do LaHClIM foram realizadas várias atividades de teleensino, as quais encontram-se explicitadas no item 3 deste relatório (Unidade E-saúde). Acerca da pesquisa, foram desenvolvidos no LaHClIM ao longo de 2025 quatro pesquisas acadêmicas, uma dissertação de mestrado, dois projetos de pesquisa e inovação tecnológica financiadas pelo CNPq/Ebserh e um projeto multicêntrico financiado pela FAPERGS e CNPq.

Em 2025, o Laboratório de Habilidades Clínicas Multiprofissional do HU-Furg/Ebserh (LaHClIM) marcou presença na 16ª Feira de Inovação Tecnológica da FURG (FITEC), realizada paralelamente à 50ª Feira do Livro, no Cidec-Sul, entre agosto e setembro. O evento reuniu mais de 30 projetos inovadores desenvolvidos por estudantes, pesquisadores, laboratórios e empresas vinculadas à FURG e instituições parceiras, consolidando-se como um dos principais espaços de divulgação científica e tecnológica da região.

A participação do LaHClIM destacou o papel do HU-Furg/Ebserh no fortalecimento do ecossistema de inovação da Universidade. O laboratório, referência interna em práticas simuladas e aprendizagem baseada em simulação realística, apresentou ao público seus principais recursos didáticos, incluindo manequins e equipamentos utilizados no treinamento de estudantes e profissionais da saúde. No estande, visitantes puderam conhecer de perto a estrutura do LaHClIM, entender sua contribuição para a formação multiprofissional e visualizar como a simulação clínica se conecta às iniciativas de inovação tecnológica do hospital.

A presença do LaHClIM na FITEC reforça a política institucional de aproximação com a comunidade acadêmica e de estímulo ao desenvolvimento de soluções inovadoras em saúde, além de fortalecer a imagem do HU-Furg/Ebserh como ambiente de referência para práticas formativas avançadas e iniciativas tecnológicas voltadas ao SUS.

Figura 26. Participação do LaHClIM na 16ª Feira de Inovação Tecnológica da FURG (FITEC)



Fonte: Arquivos da GEP

Programa de Iniciação Científica (PIC) 2024/2025

O 3º ciclo do Programa de Iniciação Científica (PIC) iniciou suas atividades em setembro de 2024. Na metade do ciclo, foi realizado o monitoramento das atividades uma etapa presencial, na qual os bolsistas apresentaram ao Comitê Institucional de Iniciação Científica do HU-Furg/EB-SERH o andamento de seus projetos. Essa fase constituiu um momento fundamental para garantir a qualidade da formação acadêmica e o desenvolvimento adequado das pesquisas.

Para encerrar este ciclo, no dia 25 de agosto, o SGPTIS organizou a IV Mostra de Produção Científica. O evento representou mais do que um espaço para o compartilhamento dos resultados das pesquisas, tendo como principal objetivo proporcionar aos bolsistas a oportunidade de desenvolver habilidades essenciais, como comunicação científica, argumentação e clareza na

exposição de ideias. A Tabela 6 apresenta as pesquisas que foram desenvolvidas ao longo do PIC 2024/2025.

Tabela 6. Pesquisas vinculadas ao Programa de Iniciação Científica HU-FURG/Ebserh 2024/2025

Título da Pesquisa	Orientador	Bolsista	Curso
Prática baseada em evidências: Práticas, atitudes e conhecimentos de estudantes de graduação em enfermagem e enfermeiros	Jamila Geri Tomaszewski Barlem	Rhaíssa Grazielli Vieira de Azevêdo	Enfermagem
Estudo Epidemiológico sobre a Prevalência Nacional de Agentes Respiratórios em Crianças	Ivy Bastos Ramis de Souza	Gustavo Ianzer Moraes	Medicina
Avaliação de um protocolo assistencial de vigilância ativa para câncer de próstata no SUS	Hsu Yuan Ting	Beatriz Sofia Bretas Velasques	Medicina
Disparidade étnico-racial em indicadores de saúde de setores de um Hospital Universitário no sul Brasil	Flávio Manoel Rodrigues da Silva Júnior	Luiza Silva da Cruz	Medicina
Vigilância e Atenção em Anomalias Congênitas no estado do Rio Grande do Sul: projeto piloto baseado no SINASC	Simone de Menezes Karam	Isabel Cristina Schwarzer Spies	Medicina
Ensaio clínico prospectivo multicêntrico para avaliar a acurácia de novos testes diagnósticos de TB e TB droga resistente em diferentes regiões do país: Standard M10 e MDR MTB LAMP	Pedro Eduardo Almeida da Silva	Eduarda Silva Mello	Farmácia
Perfil das pacientes que buscam inserção de DIU na construção de estratégias de planejamento familiar em Rio Grande - RS	Kharen Carlotto	Tarcísio Lopes	Medicina
Avaliação do conhecimento dos profissionais de saúde de um centro obstétrico e acadêmicos de enfermagem e de medicina, sobre Reanimação Neonatal após atividade de ensino baseada em simulação: um estudo quase experimental longitudinal	Heitor Biondi	Raphael Pablo Abreu dos Santos	Medicina

Programa de Iniciação Científica (PIC) 2025/2026

Com o objetivo de dar continuidade ao estímulo ao desenvolvimento de pesquisas nos hospitais universitários, a Rede EBSEH manteve em 2025 a iniciativa do PIC. O edital teve como finalidade a seleção pública de bolsistas, promovendo a formação científica e o incentivo à pesquisa entre estudantes de graduação e o fortalecimento dos hospitais universitários. Neste ciclo, foram destinadas ao HU-Furg/EBSEH um total de 10 bolsas, sendo 5 para ampla

concorrência e 5 para ações afirmativas. As inscrições ocorreram entre os dias 14 de maio e 6 de julho de 2025, e o resultado foi divulgado em 25 de agosto de 2025.

No dia 9 de outubro, observada na figura 15, realizou-se a acolhida dos novos bolsistas, um momento especial de integração e boas-vindas aos estudantes que iniciaram suas atividades em diferentes programas institucionais. O encontro teve como objetivo apresentar a equipe que coordena o programa e os direitos e responsabilidades dos bolsistas, além de promover a troca de experiências e o fortalecimento do vínculo entre os participantes e a instituição. A atividade reforçou o compromisso com a formação acadêmica, a pesquisa e a extensão, destacando a importância do engajamento e da dedicação de cada bolsista em suas respectivas áreas de atuação. A Tabela 7 apresenta as pesquisas vinculadas ao PIC 2025/2026.

Tabela 7. Pesquisas aprovadas no Programa de Iniciação Científica HU-FURG/Ebserh 2025/2026.

Nome	Curso	Orientador	Nome da Pesquisa
Maria Clara Silva Melo	Medicina	Edson Luiz Devos Barlem	Defesa de direitos na primeira infância atípica: práticas de advocacia em saúde para crianças com transtorno do espectro autista no sul do Brasil
Artur Pletsch Todeschini	Medicina	Heitor Silva Biondi	Avaliação do conhecimento dos profissionais de saúde de um centro obstétrico e acadêmicos de enfermagem e de medicina, sobre Reanimação Neonatal após atividade de ensino baseada em simulação: um estudo quase experimental longitudinal
Gabriella Lubas Korkiewicz	Medicina	Kharen Carlotto	Perfil das pacientes que buscam inserção de DIU na construção de estratégias de planejamento familiar em Rio Grande-RS
Julia Vergara do Pinho	Administração	Samuel Vinícius Bonato	Lean Healthcare no Bloco Cirúrgico: Estudo sobre Cancelamento de Cirurgias e Tempo de Leito
Luiza Silva da Cruz	Medicina	Romina Buffarini	Disparidade étnico-racial em indicadores de saúde de setores de um hospital universitário no Sul do Brasil
Lais Muller Medeiros	Medicina	Mariana Ferreira Borges Firmo Rodrigues	Análise sobre a experiência de ser mulher no ambiente cirúrgico: uma visão de médicas e de acadêmicas no Sul do Brasil”
Johana Kesya Porfirio de Assis	Medicina	Mariana Ferreira Borges Firmo Rodrigues	Experiência de capacitação de cuidados dos pés para pacientes diabéticos na rede pública
Luiz Felipe dos Reis Neves	Medicina	Luciano Zogbi	Painel epidemiológico: o uso de domínios digitais para traçar o perfil do câncer de pele dos pacientes atendidos no ambulatório de Cirurgia Geral do Hospital Universitário Dr. Miguel Riet Corrêa Jr. (HU-FURG/Ebserh)

Luiza Xavier Witter	Enfermagem	Pamela	Estudo quase experimental sobre a efetividade de uma intervenção educativa de máscara laringea para enfermeiros
Pamella Dantas Martins	Medicina	Luciano Zogbi	Painel: o perfil do câncer de pele dos pacientes atendidos no ambulatório de Cirurgia Geral do Hospital Universitário Dr. Miguel Riet Corrêa Jr. (HU-FURG/Ebserh)

Figura 27. Evento Acolhida PIC 2025



Fonte: Arquivos GEP

Pesquisas acadêmicas aprovadas em 2025

Ao longo de ano de 2025 a Unidade de Gestão da Pesquisa recebeu para a análise de viabilidade via Plataforma Rede Pesquisa o total 52 projetos pesquisas acadêmicas. A Tabela 8 apresenta as pesquisas que foram aprovadas no ano de 2025.

Tabela 8. Pesquisas aprovadas na UGPESQ / HU-FURG/Ebserh 2025.

Título da pesquisa	Pesquisador Principal
Eficácia da auriculoterapia para incontinência urinária em pessoas adultas ou idosas: estudo de métodos mistos	OCLARIS LOPES MUNHOZ
Estudo epidemiológico sobre a prevalência nacional de agentes respiratórios em crianças (tbped)	IVY BASTOS RAMIS DE SOUZA
Caracterização das hospitalizações de pacientes com hiv/sida, e prevalência de infecção por histoplasmose e criptococose no estado do rio grande do sul	MELISSA ORZECOWSKI XAVIER
Promoção da sustentabilidade junto à profissionais de um hospital universitário da rede ebserh do rio grande do sul: uma pesquisa-ação participativa	CRISTIANE DOS SANTOS OLIVEIRA

Identificação da necessidade de cuidados paliativos em pacientes internados na enfermaria de clínica médica do hospital universitário dr. Miguel riet corrêa jr por meio da ferramenta spict-br e pergunta surpresa	REBECCA SARAY MARCHESINI STIVAL
Lúpus eritematoso sistêmico cursando com pericardite, nefrite e pneumonite: um relato de caso	BEATRIZ MAGROSKI GOMES DA COSTA
Avaliação dos casos de tuberculose em crianças diagnosticadas pelo laboratório de micobactérias do hu-furg/ebserh	REJANE RONCAGLIO
Prevalência e fatores associados ao anticorpo contra o vírus da hepatite c em pacientes com diabetes mellitus tipo 2 atendidos no hospital universitário dr. Miguel riet corrêa jr. (hu-furg/ebserh)	ADRIANO NUNES FRANCA
Polimicrogria em um paciente pediátrico: relato de caso	ADMILSON FONSECA SILVA
Desospitalização segura em unidades de internação práticas e conhecimentos de profissionais de saúde	JANAINA SENA CASTANHEIRA
Perfil de microrganismos isolados em superfícies de uma unidade de terapia intensiva adulto: proposta de recurso tecnológico	PATRICIA BITENCOURT TOSCANI GRECO
Validação da usabilidade de dispositivo de acesso à via aérea com inserção da visão computacional em emergências de saúde pública	HEITOR SILVA BIONDI/
Lesão por pressão em pacientes internados em unidade de terapia intensiva	JULIANA ROSALES DIAS SILVEIRA
Avaliação de doença cardiovascular em pessoas que vivem com hivem uso de terapia dupla com lamivudina e dolutegravir: um estudoprospectivo multicêntrico	ROSSANA PATRICIA BASSO
Prevalência de incontinência urinária em idosas internadas em um hospital universitário	MARIANA DE PAULA AVENDANO MOTTA
Cartas terapêuticas: explorando intervenções não farmacológicas em pacientes crônicos	KIMBERLY BORGES FONSECA
Modificações na fadigabilidade percebida e de performance a partir de um programa de treinamento combinado em pacientes com covid longa e fadiga persistente	EDUARDA BASTOS CABRAL
Avaliação da qualidade de vida no trabalho e nível de estresse dos profissionais de enfermagem nos serviços de urgência e emergência de um município no extremo sul do brasil	DAIANI MODERNEI XAVIER
Letramento digital em saúde na gestação, parto e período pós-parto	FERNANDA DEMUTTI PIMPAO
Construção e validação de um checklist para diagnosticar epidemiologicamente pneumonia associada à ventilação mecânica na unidade de terapia intensiva adulto em um hospital universitário do sul do brasil	LIZANDRO PEREIRA MIRANDA
Validação da aplicabilidade do instrumento percepção sobre discriminação racial interpessoal nos serviços de saúde (driss) em um hospital universitário do sul do brasil	KHAREN CARLOTTO
Estudo quase experimental sobre a efetividade de uma intervenção educativa de máscara laringea para enfermeiros	PAMELA KATH DE OLIVEIRA NORBERG

Avaliação do conhecimento dos profissionais de saúde sobre ressuscitação cardiopulmonar do adulto após atividade de ensino baseado em simulação: um estudo quase experimental longitudinal	HEITOR SILVA BIONDI
Defesa de direitos na primeira infância atípica: práticas de advocacia em saúde para crianças com transtorno do espectro autista no sul do brasil	MARIA CLARA SILVA MELO
Advocacia em saúde aos pacientes portadores do transtorno do espectro autista (tea) em um serviço de saúde do município de rio grande rs, brasil	EDUARDA LUZA
Painel: o perfil do câncer de pele dos pacientes atendidos no ambulatório de cirurgia geral do hospital universitário dr. Miguel riet corrêa jr. (hu-furg/ebserh)	LUCIANO ZOGBI DIAS
Painel epidemiológico: o uso de domínios digitais para traçar o perfil do câncer de pele dos pacientes atendidos no ambulatório de cirurgia geral do hospital universitário dr. Miguel riet corrêa jr. (hu-furg/ebserh)	LUCIANO ZOGBI DIAS
Cuidados nutricionais perioperatórios no brasil	ROSELI CORREIA
Lean healthcare no bloco cirúrgico: estudo sobre cancelamento de cirurgias e tempo de leito	SAMUEL VINICIUS BONATO
Cisto da via biliar diagnosticado em uma mulher idosa em pré operatório de colecistectomia videolaparoscópica com alteração na conduta terapêutica	BEATRIZ CUIABANO ARRUDA BORGES
Obstrução intestinal por íleo biliar em paciente com insuficiência renal crônica: relato de caso e revisão de literatura	BEATRIZ CUIABANO ARRUDA BORGES
Relação entre uso de medicamentos e a fragilidade em idosos hospitalizados	INGRID BEATRIZ DE SOUSA BARBOSA
Aspectos psicossociais na adesão ao tratamento para o hiv/aids entre usuários do serviço de atendimento especializado de infectologia do hospital universitário hu/ebserh em rio grande	LUMA COSTA DA SILVA OLIVEIRA
Mucormicose pulmonar e rodococose em paciente transplantado renal	CINDY ALVES DE QUEIROZ
Frequência de micobactérias não tuberculosas em pacientes com suspeita de tuberculose em um hospital especializado em infectologia	REJANE RONCAGLIO
Apego materno-fetal: percepções de gestantes hospitalizadas em uma maternidade	THAIANE ODOIA PACHETI GARCIA
O papel do diagnóstico e da assistência farmacêutica nos desfechos dos casos de tuberculose no município do rio grande	ANA JULIA REIS
Perfil microbiológico de infecções do trato urinário em pacientes internados em uma unidade de clínica médica de um hospital universitário no extremo sul do país	ANA JULIA REIS
INFECÇÃO LATENTE POR Mycobacterium tuberculosis E TRATAMENTO PREVENTIVO PARA TUBERCULOSE EM PACIENTES ATENDIDOS EM UM CENTRO DE REFERÊNCIA PARA HIV/AIDS NO EXTREMO SUL DO BRASIL	LETICIA MACHADO NUNES
Síndrome da abstinência iatrogênica e fatores relacionados em pacientes internados em unidade de terapia intensiva pediátrica	GLEYSON DE SOUZA COSTA

Atuação do setor de infraestrutura física em resposta a enchentes históricas: elaboração e execução de plano de contingência no hu-furg	FLAVIA DIANA BATAIOLLI AMARAL
A atuação da terapia ocupacional na unidade neonatal do hospital universitário dr. Miguel riet corrêa jr.: perspectivas da equipe multiprofissional	INGRID BEATRIZ BORGES LUNA
Análise sobre a experiência de ser mulher no ambiente cirúrgico: uma visão de médicas e de acadêmicas no sul do brasil	MARIANA FERREIRA BORGES FIRMO RODRIGUES
Desenvolvimento de software para gerenciamento centralizado do uso dos ambulatórios do hu-furg/ebserh	DIANA FRANCISCA ADAMATTI
Experiência de capacitação de cuidados dos pés para pacientes diabéticos na rede pública	MARIANA FERREIRA BORGES FIRMO RODRIGUES
CONHECIMENTO E PRÁTICAS MULTIPROFISSIONAIS DE SAÚDE SOBRE SAÚDE BUCAL DE PACIENTES EM VENTILAÇÃO MECÂNICA EM TERAPIA INTENSIVA: estudo qualitativo	BRUNA FIDELIX DA SILVEIRA
Validação de instrumento para avaliação das demandas e recursos de trabalho da enfermagem à luz do modelo jd-r	RAISSA GARCIA BRUM
Efetividade do programa de prevenção de diabetes na incidência de diabetes mellitus tipo 2 em indivíduos brasileiros: ensaio clínico randomizado (estudo proven-dia)	LUIS FERNANDO GUERREIRO
Disparidade étnico-racial em indicadores de saúde de setores de um hospital universitário no sul do brasil	LUIZA CRUZ
Cuidando de quem cuida: um estudo qualitativo acerca do impacto de ser cuidador familiar no cotidiano	JULIA GONCALVES DUARTE

Fonte: Arquivos GEP

Pesquisas Clínicas

Após serem iniciados em 2023, os dois estudos clínicos financiados e conduzidos no HU-Furg/Ebserh, em parceria com o Hospital Moinhos de Vento, de Porto Alegre/RS, e o Ministério da Saúde, por meio do Programa de Apoio ao Desenvolvimento Institucional do Sistema Único de Saúde (PROADI-SUS), tiveram continuidade.

Em 2024, o “Estudo Epidemiológico de Prevalência Nacional de Agentes Respiratórios em Crianças e Adolescentes” atingiu a amostra prevista para o braço hospitalar. Assim, em 2025 teve início a etapa ambulatorial. O fluxo interno de inclusão de participantes estabelece que pacientes atendidos no Ambulatório de Pneumologia Pediátrica do HU-Furg/Ebserh, que apresentem sinais e sintomas respiratórios, sejam convidados a participar do estudo. A inclusão de pacientes externos ocorre por meio de encaminhamentos do Programa Municipal de Controle da Tuberculose, bem como de profissionais de saúde lotados nas Unidades Básicas de Saúde (UBS).

Com o objetivo de ampliar a visibilidade da pesquisa e dirimir eventuais dúvidas dos profissionais atuantes nas Unidades Básicas de Saúde (UBS), foi realizada, no dia 8 de outubro, uma reunião de aproximação. Estiveram presentes a equipe coordenadora da pesquisa no HU-Furg/Ebserh, bem como representante da coordenação do Programa Municipal de Controle da Tuberculose

Figura 28. Divulgação do estudo TBPed para os profissionais das Unidades Básicas de Saúde



Fonte: Arquivos GEP

O segundo estudo clínico, intitulado “Estudo de um protocolo assistencial para vigilância ativa do câncer de próstata no SUS”, conhecido como VigiaSUS, conta com a atuação do pesquisador principal, vinculado ao HU-Furg/Ebserh e à Faculdade de Medicina da Furg, além da colaboração de integrantes do GEP e de uma bolsista do Programa de Iniciação Científica da Rede Ebserh.

Unidade de Gestão da Inovação Tecnológica em Saúde

Em novembro de 2025, a FURG teve sua participação aprovada no programa da RNP (Rede Nacional de Ensino e Pesquisa) de Redes de Colaboração em Saúde Digital (PRC-SD), integrando a rede nacional de Saúde Digital. O projeto aprovado, denominado REDI-SUS – Rede de Saúde Digital Inteligente, envolve colaboração entre a FURG, a UFRGS, o HU-Furg/Ebserh (como hospital parceiro), e a Secretaria Municipal de Saúde de Rio Grande — entre outras instituições, compondo uma rede colaborativa de pesquisa e desenvolvimento voltada à telessaúde, dispositivos vestíveis, inteligência artificial aplicada à saúde e soluções digitais integradas.

Essa articulação representa uma importante expansão da atuação da UGITS e do hospital, não apenas como gerador de inovações internas, mas como parte de uma rede nacional voltada à transformação digital do SUS. A integração à RNP fortalece o ambiente institucional de inovação, amplia as oportunidades de financiamento e de colaboração técnica, e reforça o caráter estratégico da HU-FURG/Ebserh como polo de inovação tecnológica e digital em saúde.

Além disso, 2025 marca a consolidação da institucionalização de políticas de inovação com a nova política da Ebserh para nortear execução de atividades de inovação, pesquisa em saúde.

Assim, o presente ano representou um importante ciclo de maturidade e expansão das competências de inovação, avaliação de tecnologias e proteção intelectual no HU-FURG/Ebserh.

Programa de iniciação tecnológica (PIT HU-Furg/Ebserh)

Aconteceu o encerramento do 2º Ciclo do Programa de Iniciação Tecnológica (PIT) no HU-Furg/Ebserh, culminando com a realização da 2ª Mostra de Iniciação Tecnológica em 26 de agosto de 2025. O evento reuniu bolsistas, orientadores, gestores e comunidade acadêmica para apresentação dos resultados e produtos desenvolvidos ao longo do ciclo 2024/2025.

No evento participaram os estudantes bolsistas, oriundos dos cursos de Enfermagem, Medicina e Sistemas de Informação, demonstrando a consolidação da interdisciplinaridade e do caráter aplicado da inovação tecnológica dentro do hospital. Na ocasião, foram apresentados protótipos, sistemas e estudos tecnológicos voltados à melhoria da assistência ao paciente, da segurança do cuidado e da eficiência dos processos internos.

Dentre os projetos apresentados pelos bolsistas, constaram simuladores de baixo custo para formação e capacitação em procedimentos de saúde (punção de Port-a-Cath; inserção de Implanon); sistemas informatizados e ferramentas digitais, como plataformas para controle do uso de antimicrobianos e repositórios dinâmicos de dados de saúde e, também, o desenvolvimento de fármacos para o tratamento de Infecções Relacionadas a Assistência em Saúde (IRAS).

A Mostra evidenciou a maturidade do ciclo e a relevância dos resultados alcançados. O encerramento do 2º ciclo colabora com a consolidação do HU-Furg/Ebserh como espaço qualificado para experimentação, prototipagem e validação de tecnologias em saúde, fortalecendo o ensino, a pesquisa aplicada e a inserção dos estudantes nas práticas de inovação.

Figura 29. 2ª Mostra de iniciação tecnológica do HU-Furg/Ebserh



Fonte: Arquivos GEP, 2025

Lançamento do 3º Edital do PIT

Em 14 de maio de 2025 foi lançado o 3º edital do Programa de Iniciação Tecnológica (PIT) no âmbito da Ebserh/CNPq, com oferta de 7 bolsas específicas para o HU-Furg. O edital manteve a proposta de estimular estudantes de graduação a desenvolver soluções aplicáveis ao contexto do HU-Furg e ao Sistema Único de Saúde, fomentando competências em pesquisa aplicada, criatividade, análise crítica, design de soluções e cultura de inovação.

Os projetos selecionados passaram pela fase de avaliação pelo Comitê Institucional de Iniciação tecnológica, priorizando iniciativas com potencial de aplicabilidade direta nas rotinas assistenciais do hospital e que envolvessem produção de protótipos, algoritmos, softwares, simuladores ou processos inovadores.

O 3º ciclo do PIT teve início em outubro de 2025, quando os bolsistas iniciaram oficialmente suas atividades de pesquisa e desenvolvimento tecnológico. Esse novo ciclo representou a continuidade do movimento de expansão do programa dentro do HU-Furg, contribuindo para que estudantes sejam inseridos precocemente em ambientes reais de inovação e apoiem a construção de soluções que retornam diretamente para o hospital e para os usuários do SUS. Na tabela 9 estão descritos os projetos selecionados no 3º ciclo do PIT.

Tabela 9. Projetos aprovados no Programa de Iniciação Tecnológica HU-FURG/Ebserh 2025

Título do projeto	Curso	Orientador
Avaliação de uma nova plataforma de diagnóstico molecular de tuberculose detecção de resistência a isoniazida e rifampicina	Medicina	Pedro Eduardo Almeida da Silva
Desenvolvimento de fármacos para o tratamento de Infecções Relacionadas a Assistência em Saúde (IRAS)	Farmácia	Daniela Fernandes Ramos Soares
Construção e validação de um checklist para diagnosticar epidemiologicamente Pneumonia Associada à Ventilação Mecânica na Unidade de Terapia Intensiva Adulto em um Hospital Universitário do Sul do Brasil	Medicina	Daniela Fernandes Ramos Soares
OpenLab na Saúde: adequação e aproximação técnica para apoio às atividades do simulador de baixo custo do HU-FURG	Engenharia de automação	Samuel Vinícius Bonato
Lean Healthcare no Bloco Cirúrgico: Redução de desperdícios e otimização dos recursos	Engenharia de automação	Samuel Vinícius Bonato
Desenvolvimento de software para gerenciamento centralizado do uso dos ambulatórios do HU-Furg/Ebserh	Sistemas de informação	Diana Francisca Adamatti
Modelagem BIM da Infraestrutura Hospitalar do HU-FURG/EBSERH	Engenharia Civil Empresarial	Alice Alonzo Steinmetz

Fonte: Arquivos da GEP, 2025.

Registros de propriedade intelectual

Um dos papéis centrais da UGITS em 2025 foi apoiar e viabilizar o registro de propriedade intelectual das inovações desenvolvidas no âmbito institucional. A UGITS apoia desde a identificação da modalidade de proteção até a análise de requisitos técnicos e documentais. Também, é realizado o auxílio no preenchimento da documentação e na elaboração de relatórios, além de atuar na interlocução com o Núcleo de Inovação Tecnológica da Ebserh Sede e da FURG quando necessário. O objetivo é garantir que inventores tenham condições de formalizar suas criações de forma adequada e alinhada às normas da Rede. Neste ano foram realizados três registros de softwares:

- Programação Orçamentária e Financeira (HU-POF): desenvolvido para aprimorar a gestão orçamentária e financeira do Hospital, promovendo eficiência, transparência e controle no uso de recursos públicos. A ferramenta integra áreas como suprimentos, compras, fiscalização de contratos e planejamento, além de fornecer informações em tempo real para embasar

decisões estratégicas. Autores: Eliane Mieres, Christian Giménez Barañano e Fernanda Roseli Soares

- GEDEFIS (Gestão de Dados da Educação Física na Saúde): desenvolvido para coletar, armazenar e acessar dados de saúde de pacientes atendidos pela Educação Física. Permite realizar a avaliação da aptidão física (incluindo aspectos antropométricos, neuromotores e cardiorrespiratórios), controlar medicamentos, exames laboratoriais, além de emitir relatórios detalhados que contribuem para o desenvolvimento de pesquisas e projetos na área da saúde. Autores: Christian Gimenez Baranano, Lucélia Medeiros Lúcio, Silvia de Quadro Dorneles e Thaís Farias Collares.

- Software para Gestão de Avaliação de feridas: ferramenta que otimiza o processo de avaliação de uma ferida, garantindo eficiência e eficácia na demanda solicitada. Além disso, permite um histórico informatizado do paciente, incluindo as lesões, tratamentos utilizados e imagens do quadro clínico. Outros pontos relevantes são a redução no tempo de atendimento, diminuição da perda de pedidos impressos e redução dos erros de dispensação. Autores: Suzana Oliveira Santos, Roberta Rodrigues Coelho, Christian Giménez Barañano e Eduarda Alves Amaral.

Esses registros representaram a capacidade do hospital de gerar inovações de base tecnológica com potencial de uso institucional ou comercial, assegurando direitos de propriedade intelectual e possibilitando futura transferência/licenciamento. Esse processo contribui para a padronização das práticas inovadoras, estimula a criação de novos produtos e permite que tecnologias com potencial de impacto assistencial ou gerencial sejam devidamente catalogadas, valorizadas e difundidas na Ebserh.

Núcleo de avaliação de Tecnologias em Saúde (NATS HU-Furg/Ebserh)

O Núcleo de Avaliação de Tecnologias em Saúde (NATS) do HU-FURG/Ebserh ampliou suas atividades de ensino, pesquisa e formação continuada em 2025. Vinculado à Unidade de Gestão da Inovação Tecnológica em Saúde (UGITS), o núcleo vem desenvolvendo ações que fortalecem a cultura da Avaliação de Tecnologias em Saúde (ATS) no ambiente hospitalar, em consonância com as diretrizes do Ministério da Saúde, da Rede Brasileira de Avaliação de Tecnologias em Saúde (REBRATS) e da Rede Ebserh.

No 2º semestre de 2025, o NATS promoveu ciclos de capacitações voltadas a profissionais do HU-Furg, residentes e estudantes de graduação, com o objetivo de difundir os fundamentos da ATS e promover o uso de evidências científicas na tomada de decisão hospitalar. O curso de Introdução à Avaliação de Tecnologias em Saúde teve a participação de 24 profissionais, enquanto o curso de Base de Dados, Estratégia de Busca e Seleção de Estudos em ATS, contou com mais de dez participantes. Ambos foram ministrados por Pedro Baptista dos Santos e Emeline Pereira Gusmão, respectivamente coordenador e membro do NATS HU-Furg/Ebserh. As atividades abordaram desde os princípios teóricos da ATS até práticas de busca estruturada de evidências científicas em bases de dados internacionais.

Essas ações de capacitação têm como principais objetivos fortalecer a análise crítica dos profissionais envolvidos na assistência, gestão e pesquisa, promover o uso racional de recursos e disseminar a cultura da ATS dentro do hospital. Ao final dos cursos, os participantes foram capazes de compreender os fundamentos da avaliação, reconhecer seu papel estratégico na gestão hospitalar e elaborar perguntas estruturadas de pesquisa que subsidiam decisões clínicas e administrativas.

Figura 30. 1ª edição do curso de Introdução à ATS / outubro 25



Fonte: Arquivos da GEP, 2025

O NATS HU-Furg/Ebserh também marcou presença no VI Congresso da REBRATS, realizado em Brasília/DF, de 04 a 07 de novembro de 2025, com a participação da bióloga Emeline Pereira Gusmão, membro do núcleo. Durante o evento, o NATS apresentou um dos pareceres técnico-científicos produzidos em 2025, intitulado “Segurança e eficácia da ceftazidima-

avibactam para infecções causadas por enterobactérias produtoras de carbapenemase em adultos”. A participação reforça o papel do NATS HU-Furg/Ebserh dentro da REBRATS, a qual pertence desde 09 de novembro de 2022, ampliando o acesso do núcleo a atividades de capacitação, padronização metodológica e monitoramento de tecnologias emergentes.

Figura 31. Participação Congresso REBRATS

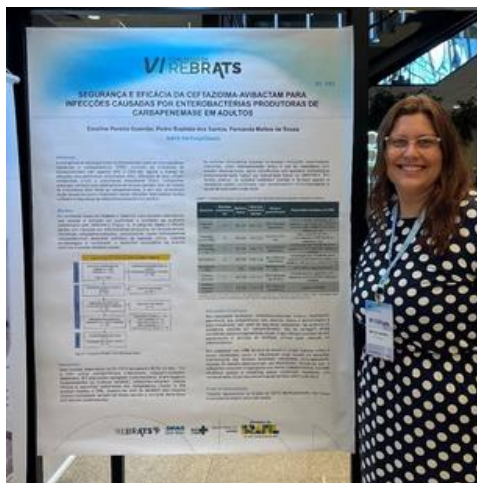

Fonte: Arquivos da GEP, 2025.

Ainda em 2025, a bióloga Emeline Pereira Gusmão concluiu o MBA em Avaliação de Tecnologias em Saúde, oferecido pelo Hospital Alemão Oswaldo Cruz (HAOC), em parceria com o Ministério da Saúde, por meio do Programa de Apoio ao Desenvolvimento Institucional do SUS (PROADI-SUS), o que representa um marco importante na consolidação da competência técnica do núcleo.

Com a capacitação dos seus membros e a formação avançada de parte da equipe, o NATS HU-Furg/Ebserh, atualmente classificado como Nível I em Síntese de Evidências, reúne agora condições para solicitar reclassificação junto à REBRATS para Nível II em Síntese de Evidências e Nível I em Avaliação Econômica. Esse avanço institucional poderá ampliar parcerias com outros NATS da Rede Ebserh, com o Ministério da Saúde e com a CONITEC.

Em 2025, o núcleo finalizou cinco pareceres técnico-científicos e quatro solicitações estão em andamento, consolidando seu papel como unidade de suporte científico à gestão hospitalar. Paralelamente, mantém ações contínuas de formação e integração de novos membros, permitindo que profissionais interessados em ATS conheçam a metodologia aplicada e contribuam para a produção de documentos que fundamentem decisões estratégicas do HU-Furg/Ebserh.

O conjunto dessas iniciativas reforça o compromisso do NATS HU-Furg com a produção de conhecimento técnico-científico, a qualificação da gestão hospitalar e o fortalecimento de uma prática em saúde cada vez mais baseada em evidências.

Ações realizadas pela Unidade de E-Saúde

A Rede Universitária de Telemedicina (RUTE) estimula a integração e a colaboração entre profissionais de saúde por meio de Grupos de Interesse Especial (do inglês Special Interest Groups - SIGs). Os SIGs promovem sessões, por videoconferência ou webconferência, para debates, discussões de caso, aulas, pesquisas e avaliações à distância. São disponibilizadas atividades em várias especialidades e subespecialidades, multiprofissionais, em diversos níveis de formação profissional, através do endereço <https://rcc.rnp.br/aovivo/?rcc=RUTE>.

Ao longo de 2025 foram divulgadas o total de 198 sessões, entre os 39 grupos ativos em 2025, com informações sobre seu status e motivando a participação acadêmica, docente e dos profissionais.

A Unidade de E-Saúde do HU-Furg realizou nove atividades locais de telensino, tendo como público-alvo graduandos, residentes e profissionais do HU-FURG/EBSERH. Estas atividades alcançaram 390 participações, com os temas:

- Cadeia de Sobrevivência Extrahospitalar, uso de DEA e Manejo de Vias Aéreas Superiores (duas ações de telensino);
- Atuação Multiprofissional no estabelecimento de Via Aérea Avançada e Definitiva - Algoritmo de IOT e Máscara Laríngea (duas ações de telensino);
- Atendimento multiprofissional as Bradiarritmias (duas ações de telensino);
- Atendimento multiprofissional as Taquiarritmias (duas ações de telensino);
- Conceitos Essenciais em Simulação Clínica (uma ação de telensino);

Figura 32: Atividade de telensino sobre Cadeia de Sobrevivência Extrahospitalar

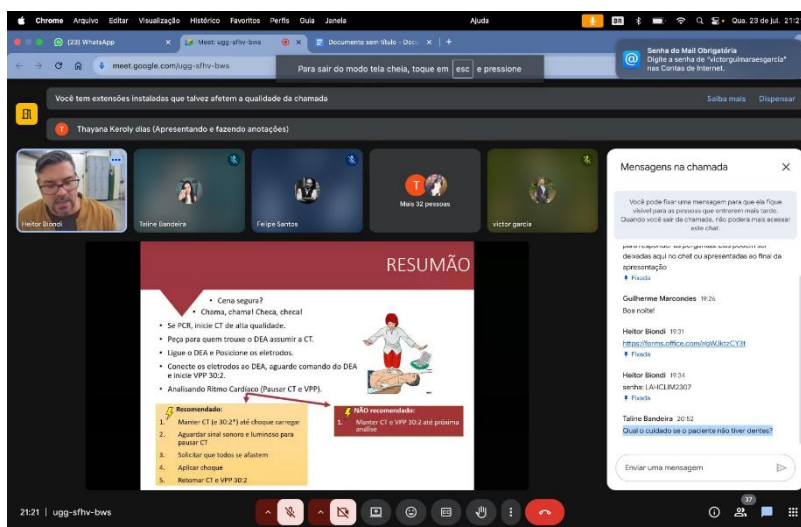

Fonte: Arquivos da GEP, 2025.

Para avaliação de Satisfação com as Atividades de Telensino, fez-se o uso do instrumento de avaliação disponibilizado pela Unidade de Desenvolvimento de Pessoas (UDP), de modo digital, com 126 respostas. Com base neste instrumento, as atividades obtiveram os seguintes percentuais: 99,8% de satisfação com o conteúdo proposto: 99,6% de alcance das expectativas e 99,6% de satisfação com o instrutor.

Avanços na Área Administrativa

Melhoria dos Fluxos de Atendimento da Farmácia Ambulatorial do Hospital Dia

Em 2025, o HU-FURG implantou um novo fluxo de atendimento na Farmácia Ambulatorial do SAE, com foco na agilidade, organização e humanização do serviço. As melhorias incluíram a implantação de sistema de senhas por guichê, a criação de um novo ponto de atendimento e a reestruturação dos fluxos de dispensação e orientação farmacêutica, ampliando a capacidade operacional e reduzindo o tempo de espera.

Adicionalmente, foram realizados mutirões voltados aos usuários do Hospital Dia, com atuação direta dos farmacêuticos na orientação sobre uso racional de medicamentos e adesão ao tratamento. As ações resultaram em maior satisfação dos usuários, melhor adesão terapêutica e fortalecimento do cuidado centrado na pessoa.

Imagem 33: Mutirões de atendimento realizados pelo Hospital Dia



Fonte: Arquivos GAS

O Grupo Multiprofissional de Diabetes realizou, de forma mensal, ações educativas voltadas à promoção do autocuidado e ao manejo do Diabetes Mellitus, com participação integrada de diferentes profissionais da saúde. As atividades incluíram palestras, rodas de conversa, consultas multiprofissionais, aferições clínicas, orientação farmacêutica individualizada e distribuição de materiais educativos.

Além disso, foi promovida a VII Jornada Multiprofissional em Diabetes Mellitus, evento científico e comunitário voltado a profissionais, acadêmicos e à população, com foco no cuidado integral da pessoa com diabetes e no fortalecimento das ações de educação em saúde.

Imagem 33: Ações desenvolvidas no Grupo Multiprofissionais de Diabetes



Fonte: Arquivos GAS

Retorno da oferta de exame molecular para detecção de vírus respiratórios

Desde julho de 2025, foram realizados o conserto do termociclador Quantum Studium 3, a aquisição do termociclador amplo 96 (Loccus) e de insumos laboratoriais, possibilitando a retomada do painel viral por RT-PCR para diversos vírus respiratórios e entéricos.

A iniciativa resultou em diagnóstico mais ágil, com liberação de resultados em até 72 horas, contribuindo para maior eficiência na regulação de leitos de isolamento e na gestão assistencial.

Imagem 35: Exame molecular para detecção de vírus respiratórios



Fonte: Arquivos GAS

Cadastro SISCAN - Sistema de Informação do Câncer

Desde julho de 2025, houve aprimoramento dos cadastros de pacientes no SISCAN, com a inclusão dos laudos histopatológicos de colo do útero e mama, além dos citopatológicos de colo uterino já registrados.

A medida contribuiu para maior organização e padronização dos dados, rastreamento mais eficiente, melhor integração entre unidades de saúde e redução de retrabalho, beneficiando a assistência, a gestão do SUS e os próprios pacientes.

Aumento da oferta de exames diagnósticos à população

Desde agosto de 2025, houve ampliação da oferta de exames diagnósticos à população por meio da atenção básica municipal, a partir de parceria com o LAMAC – Laboratório Municipal de Análises Clínicas.

A iniciativa contribuiu para diagnósticos mais rápidos, fortalecimento do vínculo com os usuários, redução da demanda na média e alta complexidade, aprimoramento do monitoramento epidemiológico e estímulo às ações de prevenção e autocuidado no âmbito do SUS.

Aumento da oferta de exames de Citometria de fluxo e RT-PCR via mutirões

Desde agosto de 2025, houve ampliação da oferta de exames diagnósticos por meio de mutirões realizados pelo Serviço de Atendimento Especializado em Infectologia (SAE) em parceria com o Laboratório de Apoio Diagnóstico em Infectologia (LADI).

A ação possibilitou maior agilidade na liberação de resultados, qualificando as condutas médicas no diagnóstico e acompanhamento de doenças infectocontagiosas, além de ampliar o acesso da população ao serviço, aumentar a satisfação e a adesão aos tratamentos e reduzir o tempo de espera para consultas e exames.

Implementação de método mais moderno, rápido e eficiente para identificação de fungos de importância clínica

Desde agosto de 2025, foi implantada a utilização da tecnologia MALDI-TOF para identificação de isolados fúngicos de pacientes atendidos no HU.

A iniciativa possibilitou a identificação em nível de espécie, a liberação mais rápida de resultados, o apoio à investigação de surtos por meio da análise de rotas de transmissão e o aprimoramento técnico dos profissionais envolvidos.

Imagem 36: Tecnologia MALDI-TOF



Aquisição do aparelho de Raio- x com Intensificador de Imagens Telecomandado

A aquisição do aparelho de raio-X telecomandado com intensificador de imagens ampliou a capacidade diagnóstica do serviço, especialmente em exames contrastados, como REED e urografia excretora.

O equipamento oferece alta resolutividade e rapidez na aquisição das imagens durante a injeção do contraste, contribuindo para diagnósticos mais precisos e maior qualidade assistencial.

Contratos de empresas terceirizadas para execução de exames de Ultrassonografia obstétricas, ecocardiogramas adultos e infantis.

A contratação teve como objetivo suprir a demanda assistencial de pacientes internados, diante da inexistência de profissionais suficientes na especialidade.

A medida atendeu às necessidades do HU-FURG, referência regional em gestação de alto risco e em exames ecocardiológicos, contribuindo para a redução do tempo de espera e para a qualificação do atendimento.

Mutirões para realização dos exames de Imagens

Em 2025, a Unidade de Diagnóstico por Imagem, participou de mutirões para a realização de exames de imagem, com organização de agendas extras para ressonância magnética, tomografia computadorizada, mamografia e ultrassonografia, com o objetivo de reduzir a fila de espera do SUS.

A iniciativa resultou em diminuição do tempo de espera para a realização dos exames, ampliando o acesso e a resolutividade diagnóstica.

Imagem 37: Equipe de médicos, enfermagem e Técnicos em radiologia



Fonte: Arquivos GAS

Abertura do terceiro turno de agendas para os exames de Ressonância Magnética e Tomografia Computadorizada.

Em fevereiro de 2025, foram implantadas agendas noturnas para exames de ressonância magnética e tomografia computadorizada, no horário das 19h30 às 21h, acrescentando, em média, 150 exames mensais.

A medida ampliou a oferta de exames para o SUS e contribuiu para a redução da fila de espera.

Capacitação das equipes que atuam na Unidade Saúde da Mulher

A Unidade Saúde da Mulher implantou, em 2025, um programa sistemático de capacitação das equipes, com o objetivo de qualificar os fluxos de trabalho, atualizar Procedimentos Operacionais Padrão (POPs) e protocolos assistenciais, e fortalecer as entregas do GDC 2025 voltadas à assistência materno-infantil. As capacitações ocorrem semanalmente, às quartas-feiras, das 8h às 9h, no período de 07 de maio a 05 de novembro de 2025, totalizando 33 encontros.

Com foco no Fortalecimento do Cuidado Obstétrico e Neonatal para Redução da Morbimortalidade, as atividades abordam temas essenciais da prática assistencial, incluindo manejo do trabalho de parto, indução e indicação de cesariana, síndromes hipertensivas, diabetes gestacional, hemorragia pós-parto, sepse materna, assistência neonatal, aleitamento materno, classificação de risco, segurança do paciente e atuação da equipe de enfermagem em situações

críticas. Para assegurar ampla participação, os colaboradores são convocados formalmente, com ajuste das agendas ambulatoriais e de procedimentos eletivos, preservando o atendimento às urgências e emergências. Essa estratégia reforça a padronização das práticas, a integração multiprofissional e a melhoria contínua da qualidade do cuidado prestado na unidade.

Imagem 38: Capacitação das equipes que atuam na Unidade Saúde da Mulher



Fonte: Arquivos GAS

Ampliação das consultas de Planejamento Familiar

Houve ampliação da oferta de consultas de pré e pós-operatório no serviço de planejamento familiar, com a realização de mutirões e aumento expressivo da produção assistencial em 2024 e 2025. Também se manteve elevada a inserção de DIU pós-placentário no período.

Os resultados foram viabilizados pela reorganização dos fluxos assistenciais, com melhor gestão de agendas e mapas cirúrgicos, pactuação de novo fluxo de encaminhamento com a Secretaria Municipal de Saúde e redução de deslocamentos das pacientes. Destaca-se, ainda, a adesão ao Programa de Iniciação Científica (PIC/Ebserh), com desenvolvimento de pesquisa relacionada ao DIU.

Aumento na Oferta de Consultas Ginecológicas

Houve ampliação da oferta de consultas em ginecologia geral, com aumento expressivo da produção assistencial. Em 2024, no período de janeiro a dezembro, foram realizadas 1.146

consultas, enquanto em 2025, de janeiro a setembro, já se contabilizam 1.478 atendimentos, representando um crescimento de 121% quando comparados os mesmos períodos.

Esse resultado foi alcançado por meio da ampliação do número de ginecologistas atuando em agendas ambulatoriais e pela qualificação do fluxo de encaminhamentos, com revisão e re-direcionamento de demandas de atenção primária para as unidades básicas de saúde. A medida contribuiu para a redução das filas de espera e para a otimização do acesso às consultas especializadas, beneficiando prioritariamente pacientes com patologias ginecológicas, conforme avaliação da Secretaria Municipal de Saúde.

Oferta do Curso de Especialização de Enfermeira Obstétrica

A implementação do Curso de Especialização em Enfermagem Obstétrica, com o HU/FURG como polo local de formação, resulta de parceria entre a rede Ebserh, a Escola de Enfermagem da FURG, a Universidade Federal de Minas Gerais e a Secretaria Municipal de Saúde de Rio Grande. Com duração de 16 meses, entre novembro de 2025 e março de 2027, o curso ampliará a formação de enfermeiras obstétricas na região, fortalecendo o protagonismo da enfermagem no cenário obstétrico, historicamente centrado no modelo médico.

A iniciativa terá impacto direto na qualificação da assistência obstétrica regional, com fortalecimento do trabalho multiprofissional, ampliação do uso de boas práticas no parto e nascimento, melhoria da qualidade do pré-natal e maior integração entre a atenção primária e hospitalar. Destaca-se, ainda, o potencial de redução das taxas de cesarianas da instituição, atualmente elevadas, além do aumento da satisfação das parturientes e da construção de uma identidade de cuidado compartilhado no processo de nascer.

Imagem 39: Folder de divulgação do Curso de Especialização de Enfermeira Obstétrica

Curso de Especialização em Enfermagem Obstétrica

INSCRIÇÕES PRORROGADAS ATÉ 29/08/2025

NÚMERO DE VAGAS: 10 vagas para a FURGO.

PÚBLICO - ALVO: Enfermeiras da região 21- Sul, atuantes, por período mínimo de 1 ano, na atenção à saúde das mulheres em serviços vinculados ao Sistema Único de Saúde (SUS), localizados nas regiões contempladas com vagas.

PREVISÃO PARA INÍCIO DO CURSO: Outubro de 2025

LINK DO EDITAL E INSCRIÇÕES: www.enf.ufmg.br/ceeoredealyne

ATENÇÃO!!
Hospitais universitários da Rede EBSERH

Confira no link abaixo os Hospitais Universitários da Rede EBSERH contemplados para o Curso de Especialização em Enfermagem Obstétrica - Rede Alyne (CEEO - Rede Alyne)

Link do edital e inscrições:
Hospitais Ebserh - CEEO Rede Alyne

Fonte: Arquivos GAS

Ampliação das ações do Serviço do Processo Transexualizador

As atividades assistenciais do Serviço do Processo Transexualizador foram iniciadas em 12 de janeiro de 2024, consolidando uma importante ação institucional voltada ao cuidado integral e especializado às pessoas trans. O serviço integra o escopo do Sistema Único de Saúde (SUS) e atua em conformidade com as diretrizes do Processo Transexualizador do Ministério da Saúde, assegurando o acesso humanizado e multiprofissional à atenção ambulatorial e cirúrgica.

A equipe multiprofissional é composta por médicos, enfermeiros, psicólogos e assistentes sociais, com a participação de residentes médicos e acadêmicos de medicina nos atendimentos e procedimentos cirúrgicos, fortalecendo o caráter formativo e interdisciplinar do serviço.

- Nº de atendimentos ambulatoriais – Processo Transexualizador

Indicador	2024	2025 (até setembro)	Total 2024–2025
Primeiras consultas	26	31	57
Consultas de retorno	100	89	189
Total de consultas realizadas	126	120	246
Pacientes em acompanhamento ativo	—	55	—

- Nº de procedimentos cirúrgicos de Afirmação de Gênero

Tipo de Procedimento	2024	2025 (até setembro)	Total 2024–2025
Neovulvovaginoplastias	3	3	6
Mastectomias masculinizadoras	2	8	10
Total de cirurgias realizadas	5	11	16

- Redução do tempo Médio de Espera Cirúrgico:

Houve redução do tempo médio de espera cirúrgica para 181 dias, consolidando um avanço significativo na organização do cuidado ofertado pelo Ambulatório do Processo Transexualizador do HU-FURG, serviço pioneiro na zona sul do Rio Grande do Sul ao disponibilizar cirurgias de afirmação de gênero para homens e mulheres pelo Sistema Único de Saúde.

A cirurgia de confirmação de gênero, frequentemente etapa final do processo de transição, é precedida por acompanhamento pré-cirúrgico marcado por elevada expectativa das pessoas atendidas e, no período pós-operatório, por relatos consistentes de satisfação quanto aos resultados cirúrgicos, ao impacto social e à melhora da qualidade de vida. Mesmo em curto período de funcionamento, observa-se ampliação do número de atendimentos e procedimentos cirúrgicos em 2025, evidenciando a consolidação do serviço.

A atuação multiprofissional tem se mostrado essencial para a avaliação integral das pessoas atendidas, bem como para o acompanhamento clínico e social adequado antes e após os procedimentos. Nesse contexto, o Serviço do Processo Transexualizador afirma-se como referência em atenção especializada, humanizada e inclusiva, reforçando, entre 2024 e 2025, o compromisso institucional com os princípios de equidade, integralidade e dignidade no âmbito do SUS.

Imagem 40: Cirurgia Transexualizadora



Fonte: Arquivos GAS

Ampliação e Otimização do Acesso e Qualidade do Atendimento no CRAI-Rio Grande

Houve ampliação e otimização do acesso e da qualidade do atendimento no CRAI-Rio Grande, por meio do aprimoramento dos protocolos e da expansão da capacidade operacional do serviço. A adição de dois turnos de atendimento possibilitou o aumento da oferta de consultas de acolhimento e retorno, reduzindo significativamente o tempo de espera e garantindo acesso rápido, contínuo e humanizado às vítimas de violência sexual.

Como resultado, observou-se um aumento de 225% no número de consultas realizadas entre 2023 e 2025 (parcial), evidenciando maior eficiência na gestão da demanda e melhoria do acesso ao serviço.

Período	Consultas Agendadas	Consultas Realizadas	Taxa de Realização
2023	551	280	50.8%
2024	990	711	71.8%
2025 (até Setembro)	1.175	909	77.4%

- Impacto no Enfrentamento à Violência e Fortalecimento da Rede de Proteção:

Entre março de 2023 e setembro de 2025, o CRAI-Rio Grande realizou 547 acolhimentos de vítimas de violência sexual e 2.716 atendimentos multiprofissionais, fortalecendo o enfrentamento à violência e a rede de proteção. A atuação do serviço resultou em aumento de 250% nos registros policiais de violência sexual infantojuvenil e de 300% nas notificações ao SINAN, refletindo maior confiança da comunidade, melhor identificação dos casos e fortalecimento dos fluxos de notificação e encaminhamento, e não aumento da incidência da violência.

- Otimização do Protocolo de Atendimento e Redução de Barreiras (Protocolo de Consultas):

Houve otimização do protocolo de atendimento por meio da reformulação das consultas de seguimento para casos crônicos e agudos, com redução do número de consultas presenciais. A

mudança buscou enfrentar as altas taxas de faltas decorrentes de dificuldades financeiras e de deslocamento das famílias.

A adoção de um novo protocolo, aliada à implementação de teleconsultas, reduziu barreiras de acesso, diminuiu custos e desgaste das famílias e concentrou os atendimentos presenciais apenas quando estritamente necessários, otimizando o cuidado e os recursos disponíveis.

Imagem 41: Instalações CRAI – Rio Grande no HU-Furg



Fonte: Arquivos GAS

Cartilha de admissão da unidade de clínica médica

Foi implantada uma cartilha ilustrada para o processo de admissão de pacientes na unidade de Clínica Médica, com o objetivo de aprimorar a comunicação e facilitar a compreensão das orientações. A iniciativa substituiu materiais excessivamente textuais, que apresentavam baixa adesão.

Como impacto positivo, observou-se maior acessibilidade às informações, especialmente para pacientes não alfabetizados, além de maior interesse e adesão às orientações fornecidas.

Imagem 42: Cartilha de admissão da unidade de clínica médica

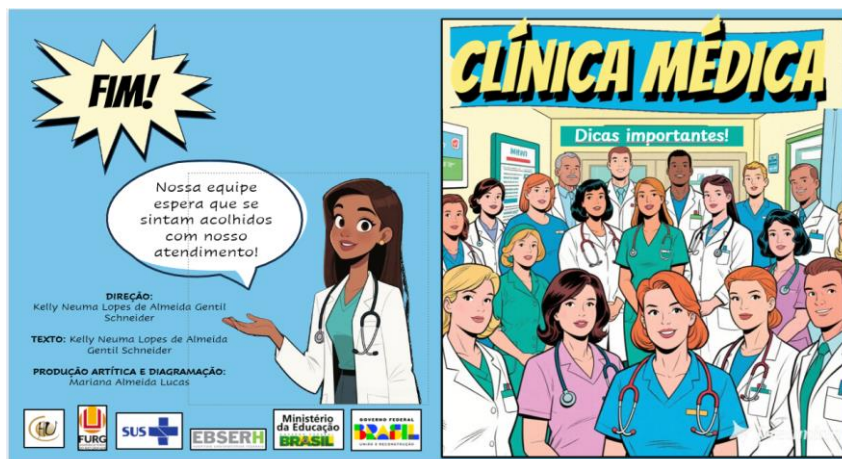

Fonte: Arquivos GAS

Oferta na Unidade de Clínica Médica de serviços de barbeiro, músicos e líderes espirituais voluntários, a partir de cadastramento do prévio para voluntariado.

A Unidade de Clínica Médica passou a ofertar serviços voluntários de barbeiro, atividades musicais e atendimento espiritual, mediante cadastramento prévio, respeitando as crenças e preferências dos pacientes.

A iniciativa contribuiu para a humanização do cuidado e para a melhoria da experiência do paciente durante a internação.

Imagem 43: serviços de barbeiro e músicos



Fonte: Arquivos GAS

Ações desenvolvidas na Unidade de Doenças Infecciosas e Parasitárias

Ao longo de 2025, a Unidade de Doenças Infecciosas e Parasitárias desenvolveu intensa agenda de atividades educativas, científicas, assistenciais e de extensão, com participação ativa da equipe multiprofissional em ações locais, regionais, nacionais e internacionais.

As iniciativas contemplaram palestras, cursos, aulas em instituições de ensino, entrevistas em meios de comunicação, ações de promoção da saúde e prevenção de ISTs, campanhas de vacinação, mutirões assistenciais, eventos comunitários, encontros científicos, educação continuada, acolhidas institucionais e participação em conferências e congressos. Destacam-se ações estratégicas relacionadas à prevenção combinada (PEP e PrEP), sífilis, tuberculose, HIV/aids, hepatites virais, micoses endêmicas, Mpox e esporotricose humana.

Também foram realizadas ações integradas com a Secretaria Municipal de Saúde, universidades e outras instituições, além de mutirões voltados à ampliação do acesso aos serviços do SAE-Infectologia, contribuindo para a redução de filas e fortalecimento do cuidado. As atividades evidenciam o compromisso da unidade com a educação em saúde, a qualificação profissional, a articulação em rede e a ampliação do acesso da população a ações de prevenção, diagnóstico e tratamento das doenças infecciosas e parasitárias.

Imagem 44: Unidade de Doenças Infecciosas na Parada Livre (Jan/2025)



Fonte: Arquivos GAS

Imagem 45: Acolhida Cidadã (Mar/2025)



Fonte: Arquivos GAS

Imagem 46: Semana mundial de combate à tuberculose- Palestra: Tuberculose: passado, presente e futuro - Perspectivas para combater o desafio global. (Mar/2025)



Fonte: Arquivos GAS

Imagem 47: Campanha de vacinação SAE-Infecologia (Abr/2025)



Fonte: Arquivos GAS

Imagem 48: 46ª Semana Riograndina de enfermagem (mai/2025)



Fonte: Arquivos GAS

Imagem 49: Palestra IFRS (Jun/2025).



Fonte: Arquivos GAS

Imagem 50: Ação de extensão em conjunto com SMS - Julho Amarelo (jul/2025)



Fonte: Arquivos GAS

Imagem 51: Acolhida cidadã (Ago/2025)



Fonte: Arquivos GAS

Imagem 52: Mutirões 13/09/25 e 20/09/25



Fonte: Arquivos GAS

Imagem 53: Evento de Educação Continuada: Micoses endêmicas e sistêmicas- Palestra sobre a Rede de Assistência à Esporotricose Humana (Out/2025)

PROGRAMAÇÃO

» EVENTO EDUCAÇÃO CONTINUADA » MICOSES ENDEMICAS E SISTÊMICAS »

Convidamos a TODOS os profissionais da saúde do município e região!

CONFIRA » A SEGUR NOSSA PROGRAMAÇÃO »

- Dr. Rodrigo de Almeida-Paes**
ACERTOS E DESAFIOS NO ENFRENTAMENTO DA ESPOROTRICOSE NO RIO DE JANEIRO
- MSc. Bianca Bian**
APRESENTAÇÃO DE DADOS LOCAIS DA REDE DE ASSISTÊNCIA A ESPOROTRICOSE HUMANA DO SAEHU-FURG E LABMICO
- Drª Rosely Zancopé de Oliveira**
DESAFIOS NO DIAGNÓSTICO DA PARACOCCIDIOMICOSE E DA HISTOPLASMOSE
- Dr. Marcus de Melo Teixeira**
DETERMINANTES EPIDEMIOLÓGICOS E FONTES DE INFECÇÃO DA PARACOCCIDIOMICOSE

FAMED FURG EBSERH SAÚDE



Fonte: Arquivos GAS

Imagem 54: Evento sobre PEP, PrEP e sigilo – Prefeitura Municipal de Rio Grande (set/2025)



Fonte: Arquivos GAS

Imagem 55: 24/10- Outubro verde- Ação de extensão sobre dia da sífilis (Out/2025)



Fonte: Arquivos GAS

Imagem 56: Palestra sobre sífilis aos profissionais da rede básica (Out/2025)



Fonte: Arquivos GAS

Imagem 57: Cerimônia 35 anos SAE (Nov/2025)



Fonte: Arquivos GAS



Fonte: Arquivos GAS

Imagem 58: **Palestra sobre Doenças infectocontagiosas na 1ª infância – Sesc (Nov/2025)**

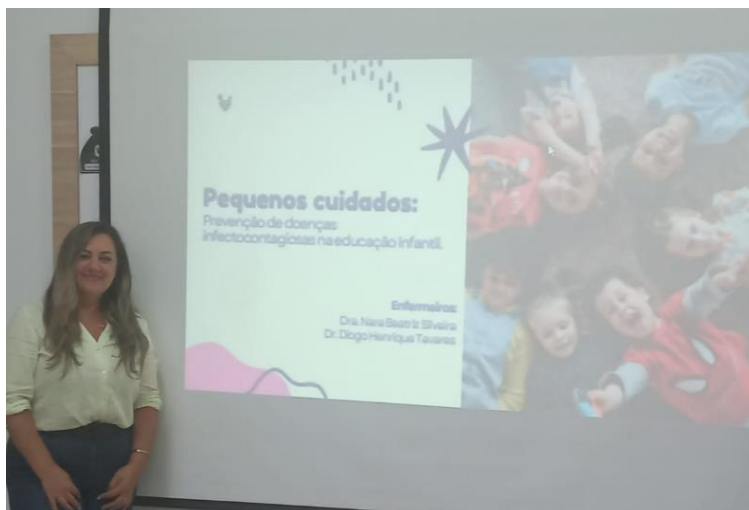

Fonte: Arquivos GAS

Imagem 59: **Palestra sobre sífilis aos profissionais da rede básica (Nov/2025)**



Fonte: Arquivos GAS

Mutirão de consultas de especialidades e Mutirão de endoscopias digestivas

Foram realizados mutirões de consultas de especialidades e de endoscopias digestivas ao longo do ano, com o objetivo de ampliar o acesso e a resolutividade dos serviços de saúde do HU. As ações incluíram consultas médicas em cardiologia, endocrinologia e dermatologia, procedimentos dermatológicos, espirometria e atendimentos de enfermagem com foco cardio/metabólico, além da realização de exames de colonoscopia e endoscopia digestiva em regime de mutirão.

Como impacto positivo, destaca-se a melhoria do acesso aos serviços de saúde e a redução do tempo de espera para a realização de exames diagnósticos.

Imagem 60: Mutirão HU-Furg



Fonte: Arquivos GAS

Revitalização do corredor e dos leitos de Clínica Pediátrica

Foi realizada a revitalização do corredor e dos leitos da Clínica Pediátrica, com a instalação de placas temáticas “Safari do HU” para identificação dos quartos, cada um associado a um animal diferente. A ação contou com doação de 50% do investimento pela Gráfica Imperial.

A iniciativa teve como impacto positivo a humanização do ambiente hospitalar, contribuindo para minimizar o sofrimento das crianças durante a internação, além de beneficiar familiares e profissionais, ao proporcionar um espaço mais leve e acolhedor. Realizada em maio de 2025.

Imagem 61: Ambiente da Pediatria revitalizado



Fonte: Arquivos GAS

Aproveitando o tema safari da pediatria, o carro elétrico modelo jeep doado pelas Amigas do HU, tornou-se um recurso lúdico e muito atrativo para as crianças internadas. Ele é utilizado como meio de transporte para levá-las até os exames e procedimentos cirúrgicos, transformando esses momentos em uma experiência mais leve e divertida. Durante o trajeto, as crianças se encantam, sorriem e vivenciam um instante de alegria, ajudando a reduzir a ansiedade e a tornar o ambiente hospitalar mais acolhedor.

Imagem 62: Carro Elétrico da Pediatria



Fonte: Arquivos GAS

Utilização do Boneco terapêutico

O boneco terapêutico é utilizado como recurso lúdico para tornar a internação infantil menos traumatizante, permitindo que as crianças reproduzam e compreendam os procedimentos realizados. Os bonecos podem ser levados para casa na alta hospitalar. Além disso, a brinquedoteca disponibiliza bonecos de heróis com curativos, que estimulam a identificação, a representatividade e o fortalecimento do vínculo lúdico durante a internação.

Imagem 63: Bonecos terapêuticos



Fonte: Arquivos GAS

Implementação da Capa da coragem

A Capa da Coragem é um recurso lúdico que ajuda a criança a se sentir forte e corajosa, inspirada nos super-heróis, durante a realização de procedimentos e em momentos desafiadores da internação. Ao utilizar a capa, a criança vivencia um sentimento de empoderamento, promovendo maior segurança, autoestima e enfrentamento das situações hospitalares.

Imagem 64: Capa da Coragem



Fonte: Arquivos GAS

Ações do Banco de Leite Humano

O Banco de Leite Humano (BLH) realizou, ao longo do ano, um conjunto integrado de ações voltadas à promoção, proteção e apoio ao aleitamento materno, à doação de leite humano e ao cuidado com o recém-nascido prematuro. As iniciativas envolveram atividades educativas com estudantes, gestantes, lactantes, crianças e profissionais de saúde, além de campanhas em espaços públicos, escolas, unidades de saúde, mídias locais e eventos científicos.

Destacam-se ações relacionadas à amamentação e desenvolvimento sustentável (ODS 17), campanhas de sensibilização e captação de doadoras, grupos de gestantes, seminários, workshops, cursos, rodas de conversa, eventos comunitários e ações do Agosto Dourado e do Novembro Roxo. Também foram promovidas campanhas específicas para aumentar os estoques de leite humano em períodos críticos e melhorias estruturais no BLH por meio de doações.

Como impactos positivos, evidenciam-se o aumento dos atendimentos e consultorias em aleitamento materno, a ampliação da captação de doadoras, o fortalecimento das redes de apoio, a qualificação de profissionais e estudantes, a conscientização da sociedade sobre a importância do aleitamento e da prematuridade, além da melhoria das condições estruturais do Banco de Leite Humano.

Imagem 65: Ações Banco de Leite Humano



Fonte: Arquivos GAS

Mutirões realizados pela Unidade Multiprofissional

A UMUL realizou mutirões multiprofissionais nas áreas de Odontologia, Fonoaudiologia, Nutrição e Fisioterapia, com o objetivo de atender demandas reprimidas do município, realizar triagens e orientar pacientes que aguardavam em listas de espera. As ações envolveram atendimentos clínicos, procedimentos, avaliações e encaminhamentos especializados, ocorrendo nos dias de mutirão do Hospital.

Como impactos positivos, destacam-se a redução das filas de espera, a diminuição do tempo para acesso aos atendimentos, a organização do fluxo assistencial e a preparação para abertura de novos serviços, como o ambulatório de fisioterapia respiratória previsto para 2026.

Complementarmente, foi implantado o Ambulatório de Fonoaudiologia Adulto e Pediátrico, iniciado em setembro de 2025, ampliando de forma significativa o acesso a avaliações e terapias especializadas em um município que possuía mais de 700 pacientes aguardando atendimento. A iniciativa contribuiu para a qualificação da assistência, melhoria da continuidade do cuidado, integração multiprofissional, detecção precoce de distúrbios da comunicação e aumento da satisfação de pacientes e familiares.

Projeto PROADI-SUS de Apoio à implementação da Política Nacional De Cuidados Paliativos

O HU-Furg participou do Projeto de Apoio à Implementação da Política de Cuidados Paliativos no SUS, ofertado pelo Hospital Sírio-Libanês, com abrangência na macrorregião Sul, entre setembro de 2024 e agosto de 2025. A iniciativa incluiu oficinas, encontros interinstitucionais e cursos gratuitos para profissionais, envolvendo equipes do HU-Furg, Santa Casa do Rio Grande, Pelotas e Bagé.

Como impactos positivos, destacam-se a capacitação da equipe multiprofissional, a padronização de fluxos assistenciais e o fortalecimento da integração entre setores, resultando em melhor comunicação, maior resolutividade clínica, redução de procedimentos fúteis e internações desnecessárias. Houve ainda aprimoramento do planejamento terapêutico compartilhado, maior acolhimento às famílias, humanização da assistência e um ganho de 91% na ampliação dos cuidados paliativos, com reflexos positivos nos indicadores de qualidade, segurança e experiência do paciente.

Imagem 66: Reunião Projeto PROADI-SUS



Fonte: Arquivos GAS

Avanços na Política de Cuidados Paliativos

Foram registrados avanços significativos na Política de Cuidados Paliativos do HU-Furg, com foco na integração em rede, qualificação profissional e continuidade do cuidado. Destacam-se a capacitação on-line realizada em setembro de 2025 para profissionais da Atenção Primária e Secundária do município de Rio Grande, promovida pela Comissão Permanente de Cuidados

Paliativos (CPCP), com apresentação da Carteira de Cuidados Paliativos e proposta de inserção estruturada na Rede de Atenção à Saúde.

A Carteira de Cuidados Paliativos, implantada a partir de junho de 2025, sistematiza o Plano Avançado de Cuidados do paciente na alta hospitalar, favorecendo o alinhamento de condutas, a comunicação entre serviços e o cuidado paliativo compartilhado em rede, com impacto positivo na experiência de pacientes e familiares.

Complementarmente, o III Seminário de Cuidados Paliativos – Do Hospital à Casa, realizado em outubro de 2025, ampliou o debate sobre os desafios da transição do cuidado e da continuidade assistencial pós-alta, promovendo a troca de conhecimentos entre profissionais, gestores, estudantes e comunidade. As ações contribuíram para o fortalecimento da política local de cuidados paliativos, com maior integração, humanização e resolutividade da assistência.

Imagem 67: Evento Cuidados Paliativos



Fonte: Arquivos GAS

Realização do 2º Simpósio de Assistência ao Paciente Crítico

O 2º Simpósio de Assistência ao Paciente Crítico, realizado em 22 e 23 de outubro de 2025, foi promovido pelo Setor de Paciente Crítico em conjunto com as UTIs Neonatal, Pediátrica e Adulto, além da Unidade de Urgência e Emergência. O evento teve como objetivo a atualização técnico-científica, a padronização de boas práticas e o fortalecimento da cultura de segurança do paciente.

A programação contou com minicursos práticos no primeiro dia, abordando temas essenciais à assistência segura (administração de fármacos e PICC, RCP pediátrica, coleta e tipagem sanguínea, cateter guiado por ultrassom, máscara laríngea e interpretação básica de ECG), e com palestras e mesas-redondas interdisciplinares no segundo dia, focadas em deterioração clínica precoce, cuidado neonatal e pediátrico, suporte nutricional, uso racional de dispositivos invasivos, tomada de decisão compartilhada e comunicação de más notícias.

Como ações integrativas, destacaram-se a “Árvore do Cuidado”, que estimulou a reflexão coletiva sobre boas práticas assistenciais, a apresentação de vídeo institucional valorizando a trajetória das unidades e a arrecadação solidária (fraldas e tampinhas), revertida em apoio a pacientes e melhorias institucionais.

O simpósio gerou impactos positivos como o fortalecimento da integração multiprofissional, melhoria da comunicação e tomada de decisão colaborativa, maior preparo técnico, emocional e ético dos participantes, sensibilização para a segurança do paciente, humanização da assistência e engajamento de profissionais, docentes, discentes e comunidade, reforçando o papel social e o compromisso institucional com a qualidade e a segurança do cuidado em saúde.

Imagem 68: Minicursos e Palestras do 2º Simpósio de Assistência ao Paciente Crítico



Fonte: arquivos GAS

Ações de Humanização nas Unidades de Terapia Intensiva e Urgência e Emergência

As unidades implantaram ações contínuas de humanização voltadas ao bem-estar de pacientes e familiares, como celebração de aniversários, musicoterapia à beira leito, disponibilização de televisores em UTIs e na área do Método Canguru, apoio institucional às ações de acolhimento e atividades lúdicas e recreativas, especialmente para o público pediátrico.

Essas iniciativas contribuíram para um ambiente mais acolhedor, com redução da ansiedade, fortalecimento do vínculo entre equipe, pacientes e familiares e qualificação do cuidado integral. Para a comunidade, refletem uma experiência assistencial mais humana e respeitosa, fortalecendo a confiança no serviço de saúde e a percepção de cuidado que vai além do aspecto clínico.

Imagem 69: Ação de Humanização nas UTIs e na Unidade de Urgência e Emergência

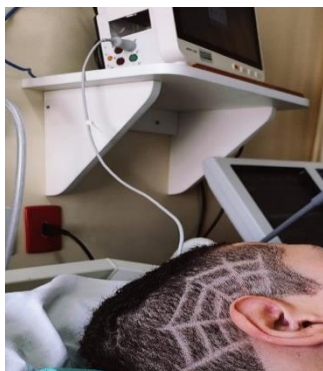
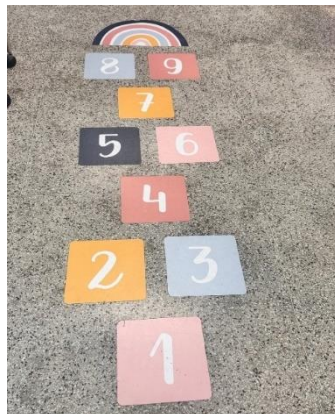

Projeto Fiocruz integrado aos 10 passos para o cuidado neonatal- UTI Neonatal

A UTI Neonatal passou a integrar o Projeto Fiocruz – 10 Passos para o Cuidado Neonatal, desenvolvido em parceria com o Ministério da Saúde, com o objetivo de qualificar a assistência ao recém-nascido por meio da implementação de práticas baseadas em evidências. A iniciativa envolve capacitações, revisão e padronização de processos, monitoramento por indicadores e reorganização das rotinas assistenciais, incluindo ações como reanimação segura, prevenção da hipotermia, uso adequado de CPAP, controle de oxigênio, incentivo ao aleitamento materno, higiene das mãos, uso racional de medicamentos, Método Canguru e segurança do paciente.

Desenvolvido no período 2025–2026, com visitas técnicas e encontros mensais on-line, o projeto fortalece a padronização dos fluxos de cuidado, reduz a variabilidade assistencial e amplia a segurança clínica. Como impacto positivo, promove uma assistência neonatal mais qualificada, segura e humanizada, com redução de complicações evitáveis, maior participação das famílias no cuidado e fortalecimento do vínculo afetivo, beneficiando diretamente recém-nascidos e a comunidade.