



HOSPITAL UNIVERSITÁRIO DA UNIVERSIDADE FEDERAL DE JUIZ DE FORA  
Avenida Eugênio do Nascimento, s/nº - Bairro Dom Bosco  
Juiz de Fora-MG, CEP 36038-330  
- <http://www.hu-ufjf.ebserh.gov.br>

Relatório Anual de Atividades

Processo nº 23765.004003/2024-51

## RELATÓRIO DE ATIVIDADES | HU-UFJF

*prestação de contas\_2023 | planejamento\_2024*

*Apresentação realizada em reunião da Comissão de Acompanhamento das Atividades (acadêmicas, assistenciais e administrativas) do HU-UFJF (CAA/HU-UFJF) no dia 05/03/2024.*

### SUMÁRIO

#### **ATENÇÃO À SAÚDE**

*Produção assistencial  
Evolução da contratualização SUS*

#### **ENSINO, PESQUISA E EXTENSÃO**

*Estrutura  
Graduação  
Extensão  
Residências  
Formação Profissional  
Inovação tecnológica em saúde  
HU Revista  
Telessaúde*

#### **ADMINISTRAÇÃO**

*Execução orçamentária  
Principais investimentos  
Cumprimento das Metas do Contrato de Objetivos (Ebserh x HU-UFJF)  
Planejamento da aplicação de créditos*

#### **SATISFAÇÃO DOS USUÁRIOS DE HUFs**

*HU-UFJF*

Março | 2024

### **GERÊNCIA DE ENSINO E PESQUISA | GEP**

#### • **Estrutura**

*Espaços físicos e equipamento para as atividades de ensino, pesquisa, extensão e inovação.*

#### Laboratório de Habilidades e Simulação

- Entrega dos simulares adquiridos em 2022, somando um investimento de R\$ 74.619,00, pela Administração Central Ebserh.

#### Biblioteca

- Biblioteca Hospitalar em funcionamento (acervo, mobiliários e equipamentos).

#### Espaços de ensino e anexos

- Disponibilização de dois quartos exclusivos para profissionais residentes na Unidade Santa Catarina;

- Aquisição de televisores para 13 salas de aula e auditórios.

## • **Graduação**

*Atividades de estágio e aulas práticas desenvolvidas.*

### OSCE 2023

- Realização da atividade formativa/avaliativa OSCE (Objective Structured Clinical Examination) pela primeira vez nos ambulatórios da Unidade Dom Bosco, atendendo 270 alunos do estágio obrigatório da Faculdade de Medicina (FAMED).

### Aproximação Ensino-Serviços

- Revisitação às Unidades Acadêmicas visando acolher as demandas do corpo docente e promover os canais de comunicação com os cenários de prática.

## • **Extensão**

*Projetos e programas de extensão vinculados ou com interface com a área de saúde.*

### Projetos

- 80 novos projetos aprovados em 2023.

### Bolsistas e Voluntários

- Total de 598 estudantes, sendo:

*60 bolsistas de graduação*

*514 voluntários de graduação*

*24 voluntários de Pós-Graduação*

### Normas e Processos

- Publicação do Fluxo de Autorização de Projetos de Extensão.

## • **Residências**

*Programas de Residência Médica, Multiprofissionais e Uniprofissionais.*

### Residências Médicas

- Formação de 57 residentes médicos em 29 especialidades e áreas de atuação;
- Adesão ao ENARE 2023/2024 com a oferta de 76 vagas distribuídas nos programas.

### Residências Uni e Multiprofissionais

- Formação de 37 residentes multiprofissionais e uniprofissionais;
- Adesão ao ENARE 2023/2024 com a oferta de 56 vagas distribuídas em 4 programas.

## • **Formação profissional**

*Atividades de apoio à formação profissional com enfoque na formação e desenvolvimento de preceptores e metodologias de ensino.*

- Oferta do Curso de Formação de Multiplicadores para Atuação em Laboratório de Habilidades ao corpo de preceptores, com disponibilização de 40 vagas para preceptores das áreas assistenciais, de ensino e gestão (mentoria);
- Articulação com a Gerência de Atenção à Saúde (GAS) para implantação dos relatórios individuais de preceptoria como forma de subsídio ao diagnóstico das atividades desempenhadas, quantitativos de preceptores atuantes e necessidades de capacitação.

## • **Inovação tecnológica em saúde**

*O Núcleo de Avaliação de Tecnologias em Saúde (NATS/HU-UFJF) faz parte da Rede Brasileira de Avaliação de Tecnologias em Saúde (Rebrats) desde 2018.*

### Gestão

- Publicação do [Painel de Indicadores](#) proporcionando maior transparência às atividades desenvolvidas;
- Proposição e execução de projeto piloto para o NATS, como cenário de prática para programas de residência multiprofissionais. A experiência foi bem-sucedida e alguns coordenadores/supervisores solicitaram ampliação da oferta para 2024.

#### PIT/Ebserh

- Início das atividades de 6 projetos no âmbito do Programa de Iniciação Tecnológica (PIT) da Ebserh, com bolsas para alunos de graduação da UFJF em parceria com CNPq.

#### NATS

- 96 pessoas capacitadas em temas relacionados à Avaliação de Tecnologias em Saúde (ATS);
- Em 2023, o Ministério da Saúde alterou a classificação do NATS/HU-UFJF, de Nível I para o Nível II, em síntese de evidência e avaliação econômica. Isso permite a elaboração de documentos mais complexos e parcerias adicionais;
- Produção: 1 Manual, 3 Protocolos Clínicos e 4 Informes de ATS.

#### • HU Revista

*Revista multidisciplinar da área da Saúde com publicação contínua e on-line. A revista também cumpre a função de ser a primeira possibilidade dos discentes de contato ao processo de publicação de artigos.*

- Revista Diamante pelo Instituto Brasileiro de Informação em Ciência e Tecnologia (IBICT), conforme consta no Diretório das Revistas Científicas Eletrônicas Brasileiras (Miguilim);
- Chamada de artigos para Série Temática de Avaliação de Tecnologias em Saúde Hospitalar: embasando decisões e fortalecendo a Rede de Hospitais da Ebserh;
- [60 artigos publicados na Edição nº 49 ano 2023](#) (divulgação por meio de *Visual Abstract*).

#### • Telessaúde

*Cenários de prática propiciados pelos avanços tecnológicos e que ganharam destaque, reforçando a capacidade de atendimento às demandas de saúde.*

#### Teleconsultas

- Sendo realizadas por 11 especialidades, dentre médicas e multiprofissionais, com cerca de 526 atendimentos remotos executados durante todo o ano de 2023.

#### Teleinterconsultas

- Parceria com o município de Juiz de Fora, com 28 Unidades Básicas de Saúde (UBS) participando do projeto, bem como cerca de 142 atendimentos remotos realizados a partir de Junho em 2023;
- Parceria com a Superintendência Regional de Saúde (SRS-JF), com 9 municípios do entorno de Juiz de Fora participando do projeto, e cerca de 4 atendimentos remotos realizados a partir de Dezembro em 2023.

#### Perspectivas 2024

Ensino	Pesquisa e Inovação	Telessaúde	Formação Profissional
<ul style="list-style-type: none"> <li>• Articulação com as unidades acadêmicas para melhoria do fluxo de registro no CNES de docentes que atuam no HU-UFJF;</li> <li>• Desenvolvimento do projeto para melhoria dos espaços de ensino e simulação;</li> <li>• Melhoria dos espaços de descanso dos residentes.</li> <li>• Melhoria dos cenários de prática ambulatoriais com a inauguração do bloco E9.</li> </ul>	<ul style="list-style-type: none"> <li>• PIC/Ebserh 2024: 9 bolsas – R\$ 700,00;</li> <li>• PIT/Ebserh 2024: 6 bolsas – R\$ 700,00;</li> <li>• 58ª Semana do HU e XXV Semana Científica;</li> <li>• II Encontro Científico do PIC HU-UFJF/Ebserh;</li> <li>• I Encontro Científico do PIT HU-UFJF/Ebserh;</li> <li>• Fortalecimento da atuação dos residentes multiprofissionais no NATS;</li> <li>• Comemoração dos 50 anos da HU Revista.</li> </ul>	<ul style="list-style-type: none"> <li>• Aumento do número de serviços que oferecem teleconsultas aos seus pacientes;</li> <li>• Projeto de Teleinterconsultas expandido para todas as 63 Unidades Básicas de Saúde de Juiz de Fora;</li> <li>• Projeto de Teleinterconsultas expandido para todos os 94 municípios da Macro-Região Sudeste da Superintendência Regional de Saúde.</li> </ul>	<ul style="list-style-type: none"> <li>• Oferta de curso para qualificação de profissionais em simulação e gestão de laboratórios de centros de simulação;</li> <li>• Formação em Avaliação de Tecnologias em Saúde;</li> <li>• Treinamentos sistema de pesquisa: Plataforma Brasil e Rede Pesquisa;</li> </ul>

→ Acesse a apresentação GEP na íntegra [>>AQUI<<](#)

## GERÊNCIA DE ATENÇÃO À SAÚDE | GAS

- **Produção Assistencial**

Relevantes avanços na produção assistencial em 2023:

- Implementação de mecanismos de gestão na assistência;
- Composição de quadro de pessoal qualificado;
- Integração cada vez maior entre o **Hospital** e a gestão municipal do SUS:
  1. *Ampliação da contratualização;*
  2. *Novas habilitações;*
  3. *Aumento do protagonismo do Hospital como principal prestador público da macrorregião de Juiz de Fora/MG.*

## Evolução do período 2015-2023

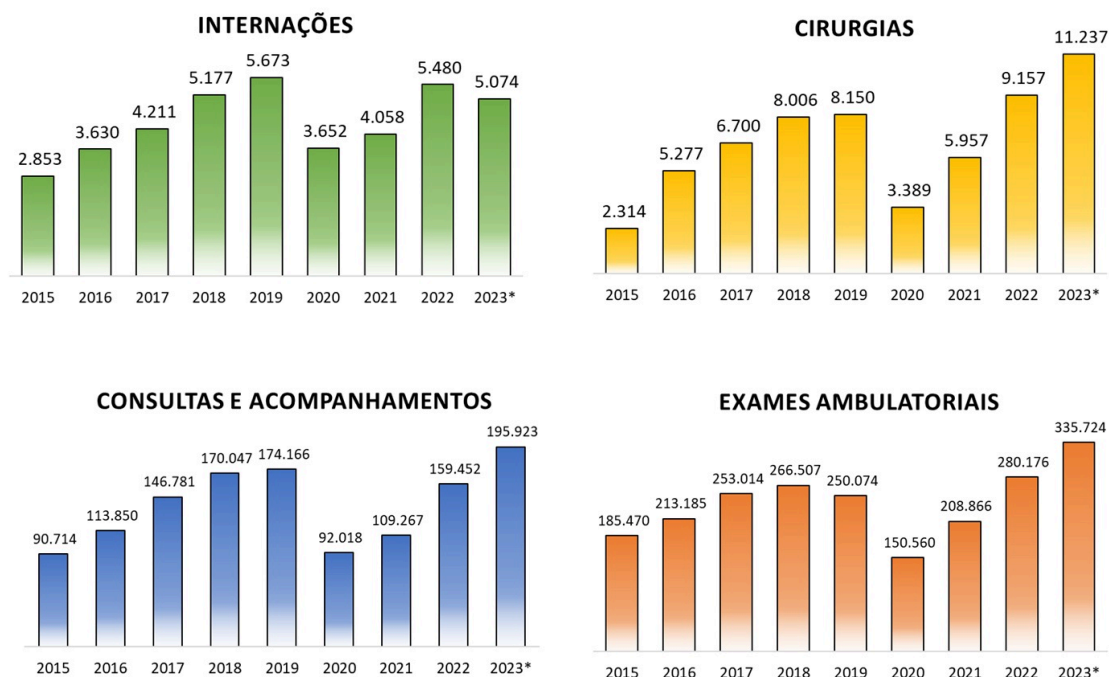

\*Dados de 2023 referem-se ao período de janeiro a novembro devido à disponibilidade de dados do DATASUS na data de elaboração deste relatório.

Fonte: SIA/SUS e SIH/SUS (DATASUS)

- Entre 2015 e 2019 houve a ampliação da oferta em todas as áreas.
- Em 2020, devido à pandemia de Covid-19, esse crescimento foi impactado devido à redução de procedimentos eletivos. Nos anos seguintes a retomada gradual foi observada e no ano de 2023 (cuja produção ainda é parcial) o **Hospital** teve seu melhor desempenho histórico no número de cirurgias, consultas e exames. Nas internações, quando os dados estiverem completos, a expectativa é que também ocorra este comportamento.
- Os resultados foram obtidos com a mesma estrutura física, ou seja, neste período não houve aumento de leitos, consultórios ou salas de exames.
- O **HU-UFJF** vem reduzindo seu tempo de permanência e ampliando sua taxa de ocupação, enquanto também conseguiu reduzir sua taxa de mortalidade.

#### Média complexidade

- Na assistência ambulatorial, o **HU-UFJF** é o maior prestador de exames de ultrassonografia e ecocardiografia (21%), endoscopia (52%) e consultas médicas especializadas (23%), da região.
- Nas internações, apesar de um menor número de leitos em relação a outros prestadores, o **Hospital** é segundo maior prestador de cirurgias eletivas da região.
- É referência em internações clínicas para pacientes com casos mais complexos.

**CONSULTAS MÉDICAS ESPECIALIZADAS**

*\*HU-UFJF como o maior prestador de consultas especializadas da região.*

**Alta complexidade**

- Na assistência ambulatorial, o **HU-UFJF** é o maior prestador de tomografia computadorizada (27%), ressonância magnética (54%) e ultrassonografia e ecocardiografia mais complexas (25%), da região.
- Nas internações, destaca-se a realização de cirurgias relacionadas à habilitação em alta complexidade, especificamente em traumatologia ortopédia, e internações clínicas para pacientes portadores de HIV/AIDS.

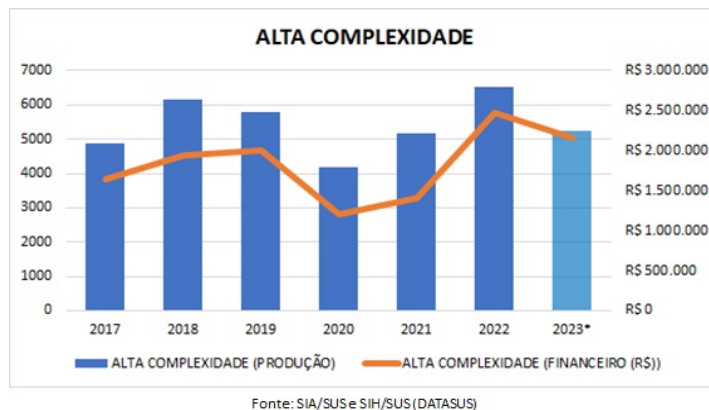
**Fundo de Ações Estratégicas e Compensações (FAEC)**

O **HU-UFJF** tem importância fundamental na Rede de Atenção à Saúde (RAS) com a realização de tratamentos em nefrologia, transplante renal e transplantes de medula óssea.

- De 2003 a 2023, o Serviço de Transplante de Medula Óssea (TMO) realizou 514 tratamentos.
- Em 2023, o TMO do **HU-UFJF** atingiu seu maior número de transplantes realizados. Foram, ao longo do período, 55 transplantes realizados, um aumento de 48,65% frente ao ano anterior, em que foram feitos 37 transplantes.

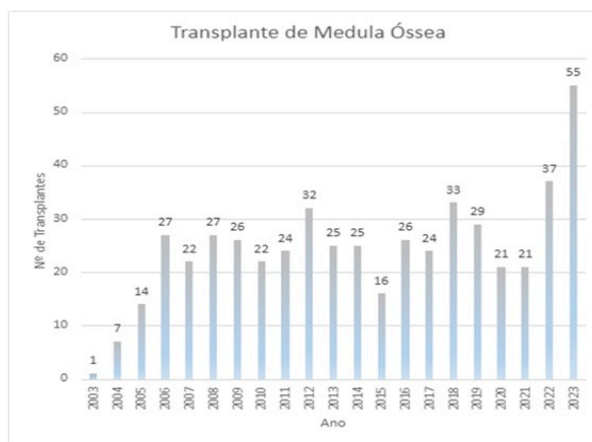

- Nos últimos anos, as novas habilitações em doenças raras e no processo transexualizador abrem frentes assistenciais, destacando o **Hospital** como único prestador na região nestas áreas.

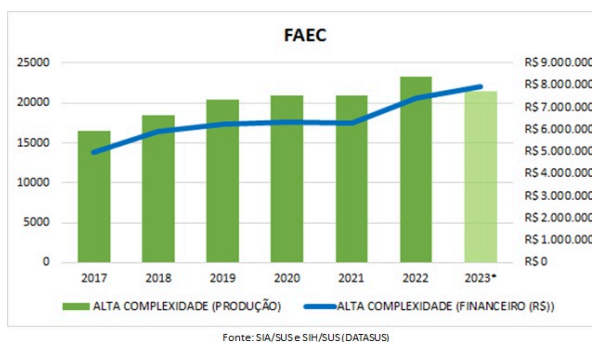

#### • Evolução da contratualização SUS

A evolução assistencial viabilizou novas contratualizações com o gestor municipal, o que contribui para a busca da sustentabilidade financeira do **Hospital**.

Nas perspectivas futuras, a efetivação da proposta já encaminhada ao Ministério da Saúde (MS), de uma contratualização global, vai prover mais segurança financeira ao **Hospital** e também viabilizar a oferta de novos serviços que representam vazios assistenciais, como medicina fetal, OPMEs especiais, oncologia clínica e cirúrgica, além da ampliação de consultas e exames.

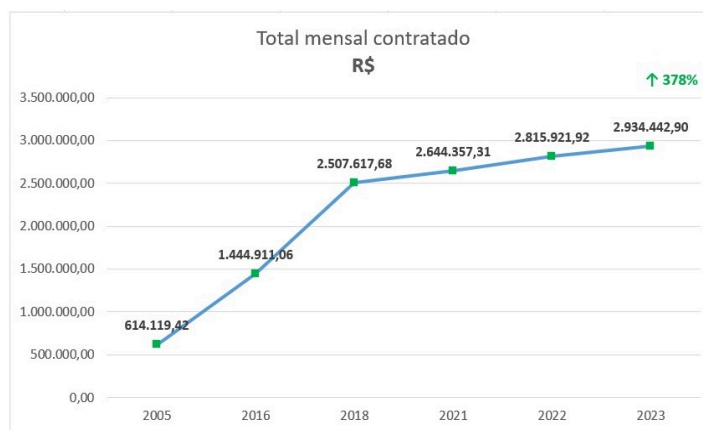

Fonte: Setor de Governança | SEGOV/HU-UFJF

→ Acesse a apresentação **GAS** na íntegra >>[AQUI](#)<<

GERÊNCIA ADMINISTRATIVA | GAD

Orçamento descentralizado 2023 (Contrato de Objetivos Ebserh x HU-UFJF)

Contrato de Objetivos 2023	Documento SEI	Custeio				Capacitação	Investimento	Total Geral (Custeio + Capacitação + Investimento)
		Valores Receita SUS	Valores Receita Própria	Valores Complementares: Operação e Estratégico (20RX ou 4086)	Total Custeio	Valores de Capacitação	Valores Complementares: Estratégico (20RX ou 4086)	
Planejamento (outubro/2022)	Ofício - SEI 952 (24865636)	R\$ 27.431.916,67	R\$ 1.967.851,66	R\$ 10.113.149,44	R\$ 39.512.917,77	R\$ 45.000,00	R\$ 3.814.985,80	R\$ 43.372.903,57
1ª Janela (abril/2023)	Ofício - SEI 952 (24865636) * sem aumento de teto	R\$ 27.431.916,67	R\$ 1.967.851,66	R\$ 10.113.149,44	R\$ 39.512.917,77	R\$ 45.000,00	R\$ 3.814.985,80	R\$ 43.372.903,57
2ª Janela (agosto/2023)	Atualização na planilha do Teams®	R\$ 27.664.974,98	R\$ 1.967.851,66	R\$ 10.359.830,76	R\$ 39.992.657,40	R\$ 60.000,00	R\$ 4.488.326,88	R\$ 44.540.984,28
Após 2ª Janela (Aumento de Teto)	Ofício - SEI 525 (32268242)	R\$ 27.664.974,98	R\$ 1.967.851,66	R\$ 15.524.897,07	R\$ 45.157.723,71	R\$ 60.000,00	R\$ 4.488.326,88	R\$ 49.706.050,59
3ª Janela (Aumento de Teto)	Ofício - SEI 911 (34555387)	R\$ 30.265.001,27	R\$ 7.323.865,01	R\$ 17.733.054,89	R\$ 55.321.921,17	R\$ 60.000,00	R\$ 4.488.326,88	R\$ 59.870.248,05
Após 3ª Janela (Teto atualizado)	R\$2.693.750,76 Raio-x Ofício - SEI 816 (34150113)	R\$ 30.265.001,27	R\$ 7.323.865,01	R\$ 17.733.054,89	R\$ 55.321.921,17	R\$ 60.000,00	R\$ 7.182.077,64	R\$ 62.563.998,81
<b>Descentralizado (abatendo recolhimento e devolução)</b>		<b>R\$ 31.993.291,75</b>	<b>R\$ 7.348.055,48</b>	<b>R\$ 17.933.054,89</b>	<b>R\$ 57.274.402,12</b>	<b>R\$ 50.073,80</b>	<b>R\$ 6.380.859,16</b>	<b>R\$ 63.705.335,08</b>

### Orçamento executado 2023 (por objeto)

DESPESA	ITEM	VALOR	PERCENTUAL (%)
CUSTEIO	SERVIÇOS CONTINUADOS	R\$ 33.780.642,60	58,90%
	MATERIAL DE CONSUMO, MEDICAMENTOS E CORRELATOS	R\$ 23.428.150,33	40,85%
	SERVIÇO SUPRIMENTO FUNDOS	R\$ 10.879,59	0,02%
	MATERIAL SUPRIMENTO FUNDOS	R\$ 54.729,60	0,10%
	CAPACITAÇÃO	R\$ 50.073,80	0,09%
	DIÁRIAS	R\$ 27.180,64	0,05%
<b>TOTAL DESPESAS DE CUSTEIO</b>		<b>R\$ 57.351.656,56</b>	<b>89,99%</b>
INVESTIMENTO	MATERIAL PERMANENTE	R\$ 5.731.669,17	89,83%
	OBRAS/INSTALAÇÕES	R\$ 649.189,99	10,17%
<b>TOTAL DESPESAS DE INVESTIMENTO</b>		<b>R\$ 6.380.859,16</b>	<b>10,01%</b>
<b>TOTAL EXECUTADO/EMPENHADO</b>		<b>R\$ 63.732.515,72</b>	<b>100,00%</b>

### Principais investimentos 2023 (equipamentos e obras)

- R\$ 2.044.560,77 - Aparelho de Raios X Telecomandado
- R\$ 1.100.000,00 - Arco cirúrgico
- R\$ 619.999,99 - Adequações de infraestrutura física
- R\$ 430.000,00 - Duodenoscópio
- R\$ 323.000,00 - Ultrassom obstétrico
- R\$ 300.000,00 - Kit Instrumentais Cirúrgicos
- R\$ 29.190,00 - Projetos de arquitetura e engenharia

### Arco cirúrgico | Cabine de segurança biológica | Dinamômetro | Cicloergômetro



## Cumprimento das metas do Contrato de Objetivos 2023 (Ebserh x HU-UJFJ)

	Indicador	Meta	Realizado (Inserido pela Adm. Central)	Realizado (apurado pelo HU-UJFJ)
1	Taxa de ocupação hospitalar	80,00%	64,80%	68,68%
2	Tempo médio de permanência cirúrgico	3,6 dias	3,6 dias	3,82 dias
3	Tempo médio de permanência clínico	8,7 dias	11,1 dias	11,2 dias
4	% de respostas válidas de residentes que responderam à pesquisa de satisfação dos residentes em relação ao total de residentes da instituição	74,00%	68,30%	63,00%
5	Enviar em tempo oportuno (definido pela CGC/DEPAS) os registros do Censo Hospitalar Diário.	353 dias	361 dias	100%
6	% de cobertura orçamentária proveniente da Contratualização SUS e de outras receitas próprias do HUF.	75%-85%	75,00%	75,00%
7	Tempo médio de capacitação por empregado	23h	5h	22h
8	% de liquidação do valor estabelecido em custeio no teto orçamentário do hospital. (Meta intermediária: 7,1%/mês)	85,00%	102,1% (9% ao mês)	83,25%

- Todas as divergências encontradas entre os desempenhos apurados foram justificadas pelos gestores responsáveis do **Hospital** junto à Administração Central Ebserh;
- A contratualização SUS tem sido respeitada, não gerando ônus econômico ao **Hospital**.

## Execução orçamentária 2019-2023

PERÍODO		ANTES DA PANDEMIA COVID-19	PERÍODO DA PANDEMIA COVID-19			PÓS PANDEMIA COVID-19	
DESPESA	ITEM	EXECUÇÃO 2019	EXECUÇÃO 2020	EXECUÇÃO 2021	EXECUÇÃO 2022	EXECUÇÃO 2023	
CUSTEIO	SERVIÇOS CONTINUADOS	R\$ 22.619.246,71	R\$ 29.261.016,11	R\$ 23.292.076,36	R\$ 27.606.840,76	R\$ 33.780.642,60	
	SERVIÇO SUPRIMENTO DE FUNDOS	R\$ 10.126,33	R\$ 18.854,82	R\$ 9.649,32	R\$ 8.882,29	R\$ 10.879,59	
	MATERIAL DE CONSUMO	R\$ 15.565.158,53	R\$ 18.732.805,21	R\$ 17.351.103,70	R\$ 16.076.201,72	R\$ 23.428.150,33	
	MATERIAL SUPRIMENTO DE FUNDOS	R\$ 91.180,57	R\$ 189.686,96	R\$ 165.767,28	R\$ 91.049,11	R\$ 54.729,60	
	CAPACITAÇÃO	R\$ 87.955,66	R\$ 84.900,00	R\$ 111.834,40	R\$ 44.986,62	R\$ 50.073,80	
	DIÁRIAS	R\$ 13.564,77	R\$ 1.888,06	R\$ -	R\$ 25.584,84	R\$ 27.180,64	
<b>TOTAL DESPESAS DE CUSTEIO</b>		<b>R\$ 38.387.232,57</b>	<b>R\$ 48.289.151,16</b>	<b>R\$ 40.930.431,06</b>	<b>R\$ 43.853.545,34</b>	<b>R\$ 57.351.656,56</b>	
INVESTIMENTO	MATERIAL PERMANENTE	R\$ 7.120.923,81	R\$ 3.296.771,56	R\$ 5.165.325,43	R\$ 1.937.703,91	R\$ 5.731.669,17	
	OBRAS/INSTALAÇÕES	R\$ 323.591,80	R\$ 1.142.634,74	R\$ 2.319,27	R\$ 1.506.581,33	R\$ 649.189,99	
<b>TOTAL DESPESAS DE INVESTIMENTO</b>		<b>R\$ 7.444.515,61</b>	<b>R\$ 4.439.406,30</b>	<b>R\$ 5.167.644,70</b>	<b>R\$ 3.444.285,24</b>	<b>R\$ 6.380.859,16</b>	
<b>TOTAL EXECUTADO/EMPENHADO</b>		<b>R\$ 45.831.748,18</b>	<b>R\$ 52.728.557,46</b>	<b>R\$ 46.098.075,76</b>	<b>R\$ 47.297.830,58</b>	<b>R\$ 63.732.515,72</b>	

## 2019

Microscópio cirúrgico R\$410mil  
Videocolono e videoendoscópio R\$737mil  
Upgrade RM R\$2.4mi  
Obra Energia Elétrica (SC) R\$323mil

## 2020

Pandemia covid-19 R\$8.6mi  
Ultrassom cardiologia R\$282mil  
Projetos novo HU R\$3.9mi  
Obra Bloco E9 R\$1mi

## 2021

Tomógrafo R\$3.5mi  
Ventilador artificial eletrônico R\$183mil

## 2022

Cardioversor R\$60mil  
Citômetro R\$510mil  
Computadores R\$496mil  
Obra prevenção incêndio R\$1.5mi

## 2023

Raio-x telecomandado R\$2.6mi  
Arco cirúrgico R\$1.1mi  
Duodenoscópio R\$430mil  
Ultrassom obstétrico R\$323mil  
Kit Instrumentais Cirúrgicos R\$300mil

## Planejamento orçamentário 2024

Fonte	3 - Corrente	4 - Capital	Total
Receita SUS	R\$ 30.361.741,43	R\$ -	R\$ 30.361.741,43
Receita Própria	R\$ 9.190.031,92	R\$ -	R\$ 9.190.031,92
PRHOSUS	R\$ 21.648.226,65	R\$ -	R\$ 21.648.226,65
Rehuf e outros	*	*	*
PAC	R\$ -	R\$ 27.850.000,00	R\$ 27.850.000,00
Emendas	R\$ -	R\$ 2.310.313,00	R\$ 2.310.313,00
<b>Total Geral</b>	<b>R\$ 61.200.000,00</b>	<b>R\$ 30.160.313,00</b>	<b>R\$ 91.360.313,00</b>

- R\$ 29.350.000,00 – total subgrupo Obras
  - R\$ 27.850.000,00 – obras PAC
- R\$ 1.500.000,00 – saldo para outras obras discricionárias críticas
  - Valores emendas parlamentares ainda sem detalhamento

→ Acesse a apresentação GAD na íntegra >>[AQUI](#)<<

**SATISFAÇÃO DOS USUÁRIOS DO HU-UFJF**

2023

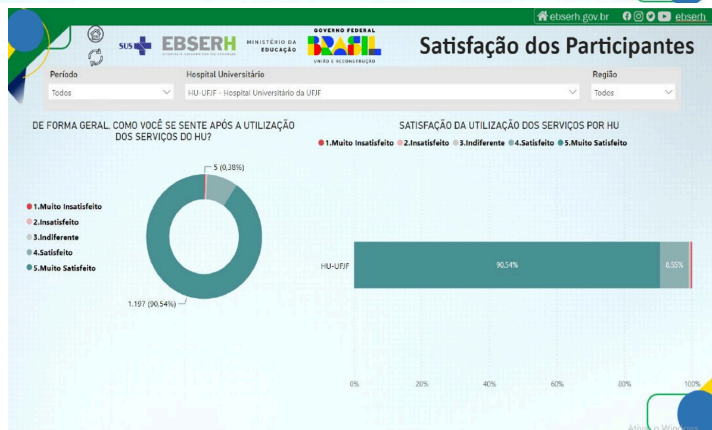
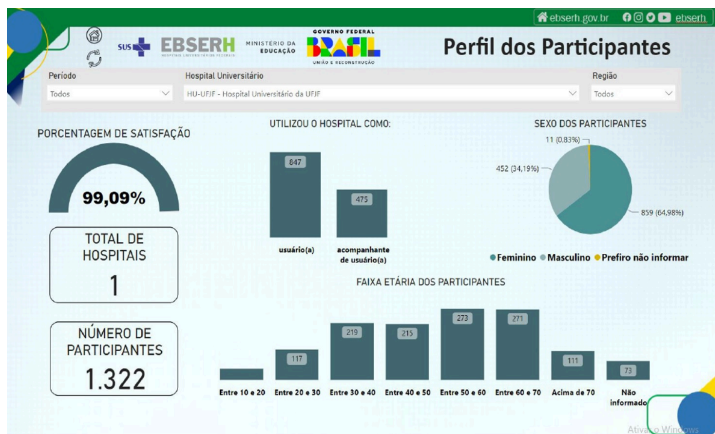



→ Acesse o painel de monitoramento >>[AQUI](#)<<

Março/2023

\_Rodrigo Giacoia

**Governança | HU-UFJF**

>>  [\(32\) 988-526-999](https://api.whatsapp.com/send?phone=32988526999)  WhatsApp



Documento assinado eletronicamente por **Rodrigo Giacoia Mendes, Chefe de Setor**, em 12/03/2024, às 13:11, conforme horário oficial de Brasília, com fundamento no art. 6º, caput, do [Decreto nº 8.539, de 8 de outubro de 2015](#).



A autenticidade deste documento pode ser conferida no site [https://sei.ebserh.gov.br/sei/controlador\\_externo.php?acao=documento\\_conferir&id\\_orgao\\_acesso\\_externo=0](https://sei.ebserh.gov.br/sei/controlador_externo.php?acao=documento_conferir&id_orgao_acesso_externo=0), informando o código verificador **37265778** e o código CRC **9D82493A**.

Referência: Processo nº 23765.004003/2024-51 SEI nº 37265778