



Hospital de
Clínicas



HOSPITAL DE CLÍNICAS DA UNIVERSIDADE FEDERAL DO TRIÂNGULO MINEIRO
Avenida Getúlio Guaritá, nº 130 - Bairro Abadia
Uberaba-MG, CEP 38025-440
- <http://hcuftm.ebserh.gov.br/>

Ata - SEI nº 02/2025/UVS/STGQ/SUP/HC-UFTM-EBSE RH

Uberaba, 07 de Fevereiro de 2025

LOCAL: Sala de Reuniões da Superintendência

HORÁRIO: 09:30 HORAS

PARTICIPANTES:

NOME	CARGO
Dra. Cristina Hueb Barata	Chefe da Unidade de Vigilância em Saúde
Luciana Paiva	Chefe do Setor de Gestão da Qualidade
Raquel Bessa Ribeiro Rosalino	Chefe da Unidade de Gestão da Qualidade e Segurança do Paciente
Dr. Fernando de Freitas Neves	Chefe da Divisão do Gestão do Cuidado
Roger Amaral Pires	Representante da Superintendência
Dr. Murilo Antônio Rocha	Chefe da Divisão Médica
Jacqueline Faria de Oliveira	Representante da Divisão de Enfermagem
Marisley Francisco	Chefe da Divisão de Apoio Diagnóstico e Terapêutico
Josiane Garcia	Enfermeira da Unidade de Vigilância em Saúde
Rosana Huppés Engel	Enfermeira do SEE
Caroline Santos Capitelli Fuzaro	Chefe da Unidade de Dispensação Farmacêutica
Tatiana da Silva Campos	Chefe da Unidade de Análises Clínicas e Anatomia Patológica
Sara Borges Ferreira Gomes	Enfermeira do NUVE
Viviane de Almeida Cobo	Chefe da Unidade Multiprofissional
Dra. Ana Paula Felice Fontes	Fisioterapeuta da Unidade de Vigilância em Saúde
Márcia Borges de Lima Félix	Assistente Administrativo da Unidade de Gestão da Qualidade e Segurança do Paciente

PAUTA E PONTOS DE DELIBERAÇÃO:

ABERTURA E PAUTAS:

Taxa Global de IRAS
Densidade de IRAS por topografia nas UTI's
Plano de Melhoria da Qualidade
Protocolo de Higienização das Mãos
Perfil de Morbi-Mortalidade
Retirada de Adornos
Paramentação para Realização de Procedimentos Invasivos
Consumo de ATB
Notificações NUVE

DESENVOLVIMENTO:

Taxas de Infecção Global e em Cirurgias Limpas

Dra. Cristina apresenta as Taxas de Infecção de novembro e dezembro de 2024:



TAXAS DE INFECÇÃO

	Tx de infecção global	Tx de infecção em cirurgia limpa
Novembro	2,5%	2,3%
Dezembro	1,7%	3,6%

Meta: 7% Meta: 3%

As taxas de infecção global em novembro e dezembro de 2024 ficaram dentro da meta de 7%. A taxa de infecção em cirurgia limpa também ficou dentro da meta em novembro e extrapolou a meta em dezembro. Dra. Cristina refere que a meta de 7% é uma meta alta, pois o HC/UFTM sendo um hospital de alta complexidade e de ensino, tem peculiaridades de um hospital universitário, onde algumas variáveis para avaliação do perfil de risco dos pacientes são mais relevantes.

Densidades de Infecções nas UTI's

Dra. Cristina inicia a reunião informando da obrigatoriedade de reportar para a Ebserh Sede a densidade de infecções nas UTI's, apresenta a Densidade de IRAS nas UTI's Adulto :

Densidades IRAS UTIs Adulto

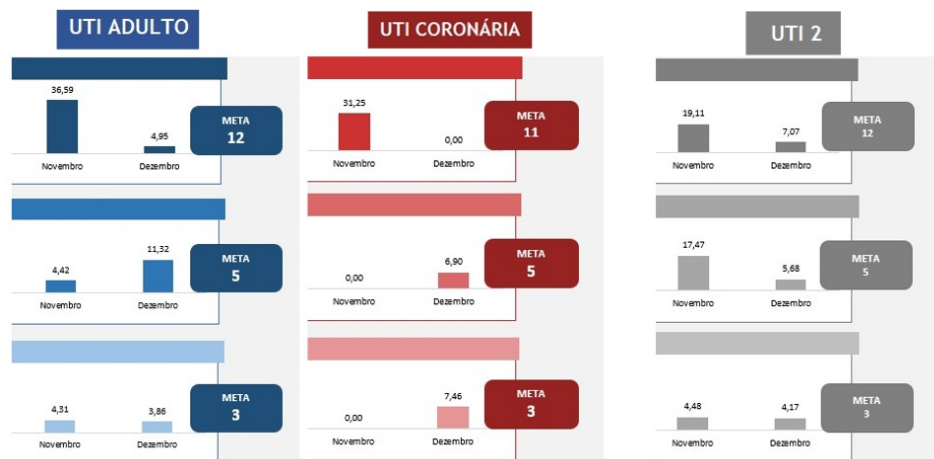

Dra. Cristina refere que foram avaliadas as densidades de Pneumonia relacionada à ventilação mecânica (PAV), Infecção do Trato Urinário (ITU) e Infecção Primária da Corrente Sanguínea (IPCS). Os dados apresentados ainda estão acima dos valores pactuados pela série histórica, sendo que a medição dessas densidades está diretamente relacionada com a adesão às medidas de prevenção, por isso existe uma grande oscilação nessas densidades.

A sazonalidade nas densidades das infecções muitas vezes incomoda, mas isto pode estar relacionado à falta de algum insumo.

Luciana refere que está havendo um desabastecimento da escova de higiene bucal e isto pode impactar no aumento das infecções. O aumento da ITU pode estar relacionado aos coletores cheios e a longa permanência da SVD.

Dra. Cristina pontua que em relação à IPCS, existe a necessidade de implantar o uso do ultrassom para a passagem de cateter.

Luciana sugere a criação de uma comissão (Time de Cateteres) para ajudar no manuseio dos dispositivos e o levantamento junto à DENF de enfermeiros que tenham expertise em inserção de cateter.

Marisley informa que existe um grupo de acesso venoso central na universidade e pode ser solicitada uma parceria para atuação no HC//UFTM.

Dra. Cristina refere que a aquisição do PICC adulto pode ajudar no controle da IPCS, se inserido no momento adequado.

Tatiana informa que foi realizado um teste, pelo laboratório, de um coletor a vácuo e ele foi aprovado pela

equipe.

Dra. Cristina apresenta a Densidade de IRAS na UTI Neonatal e Pediátrica:

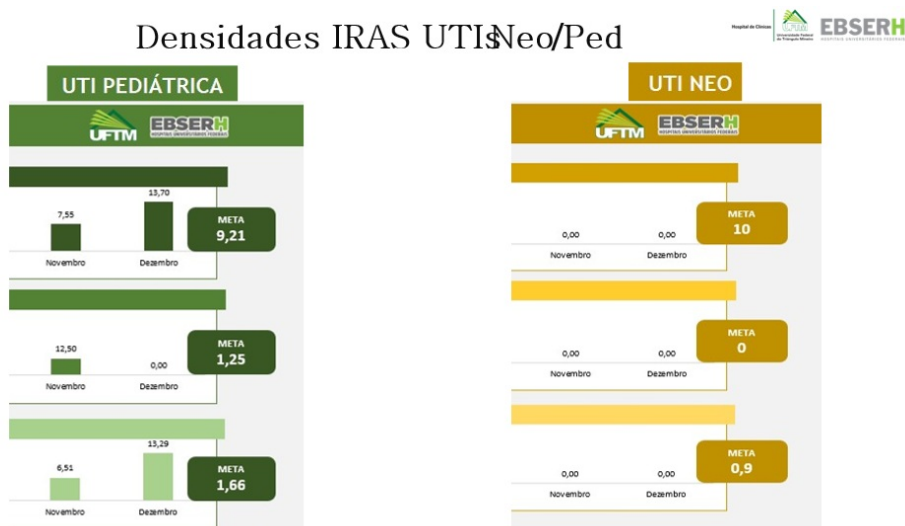

Dra. Cristina refere que as UTI's Neonatal e Pediátrica são unidades mais tranquilas com relação a um cuidado maior no manejo de pacientes. Apesar de muitos pacientes crônicos, costumam cumprir as metas estabelecidas.

Dra. Cristina apresenta as estatísticas de infecção de sítio cirúrgico (ISC) em Neurocirurgia, Cirurgia Cardíaca, Ortopedia e Obstetrícia Cirúrgica, no ano de 2024.

Está sendo realizado um monitoramento individualizado destas especialidades e enviado via Processo SEI, conforme abaixo:

Monitoramento individualizado de especialidades cirúrgicas (envio mensal processo SEI)

	Dezembro	Meta
Ortopedia (limpa)	3,1%	3%
Ortopedia (não limpa)	0,9%	2,4%
Ginecologia/obstetrícia (limpa)	0	3%
Obstetrícia cirúrgica (não limpa)	1,6%	5%
Neurocirurgia (limpa)	3,2%	2%
Neurocirurgia (não limpa)	0	4,5%
Cirurgia cardíaca (limpa)	0	2%
Cirurgia cardíaca (não limpa)	0	5,5%

Dra. Cristina apresenta a divulgação do Boletim Epidemiológico de IRAS e DANCs, publicado em janeiro de 2025 e disponível no site do HC/UFTM.



Publicação de Boletim Epidemiológico UVS

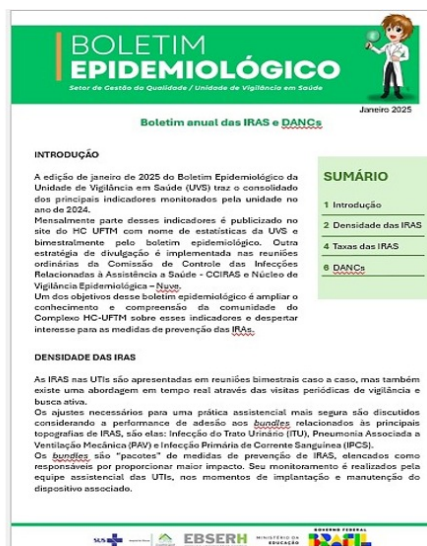

Higienização das Mãos:

Dra. Cristina apresenta o monitoramento de higiene das mãos em novembro e dezembro de 2024.

Monitoramento higiene das mãos

META

95

Novembro
75%

Dezembro
77%

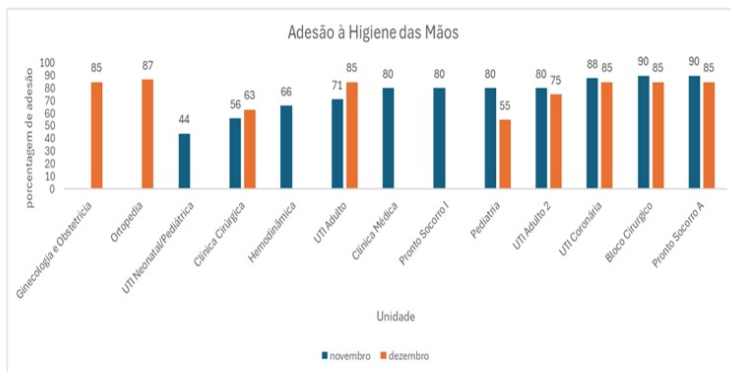

Unidades que não enviaram monitoramento nos meses avaliados: UCIN, Hospital Dia, Neurologia, UDIP/Transpl Medula Óssea, Unidade Terapia Renal e Central de Quimioterapia

Dra. Cristina informa que ainda existem unidades que não enviam o monitoramento.

O monitoramento de higiene das mãos é feito com observação em 30 oportunidades distintas, conforme abaixo:

Indicador	Descrição do indicador	Novembro/2024	Dezembro/2024
618	Número de ações de higiene das mãos realizadas pelos profissionais de saúde	151	141
619	Número de oportunidades ocorridas para higiene das mãos	204	182
620	Percentual de adesão de higiene das mãos realizada pelos profissionais de saúde	74.02	77.47

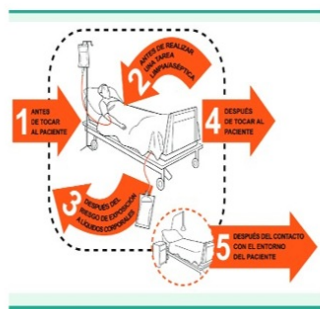

Consumo de ATB nas Unidades Críticas

Dra. Cristina apresenta o consumo de ATB em DDD nas Unidades Críticas em 2024 (UTI Adulto e PS Adulto).

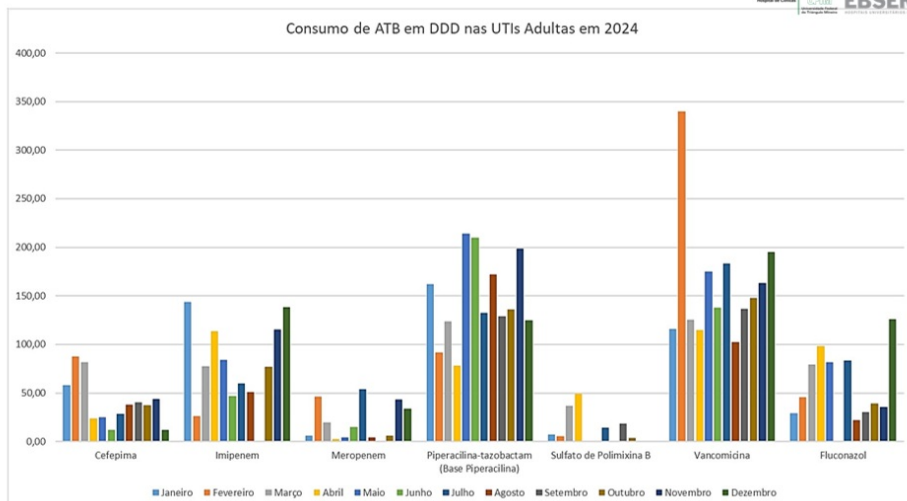

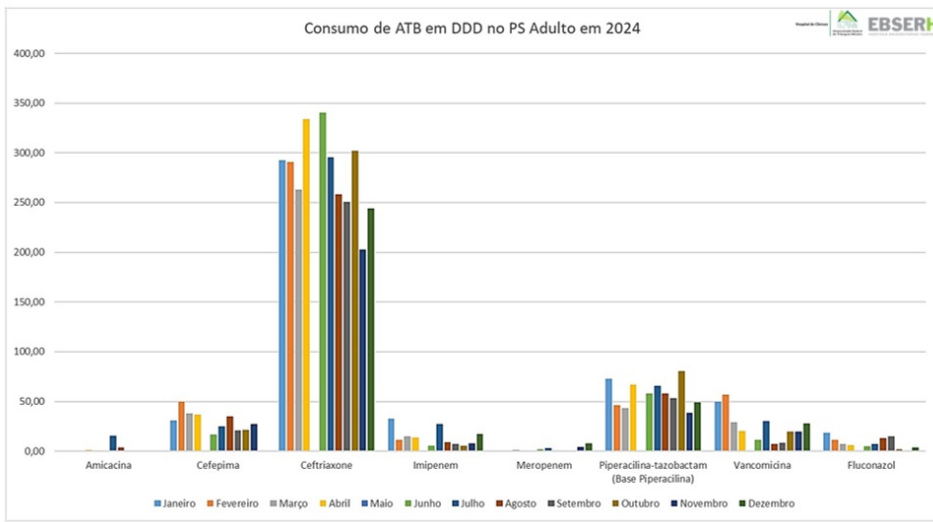

Perfil de Morbi-Mortalidade

Dra. Cristina apresenta o perfil de morbi-mortalidade em novembro e dezembro de 2024:

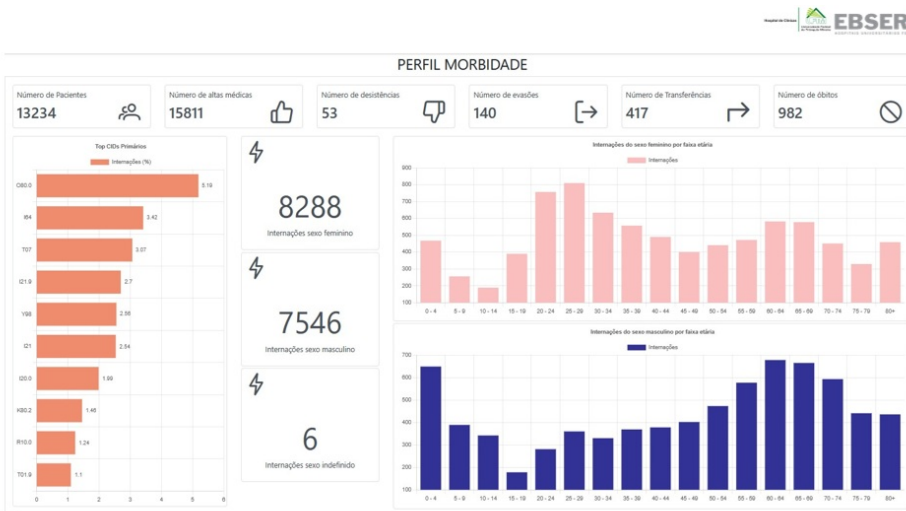
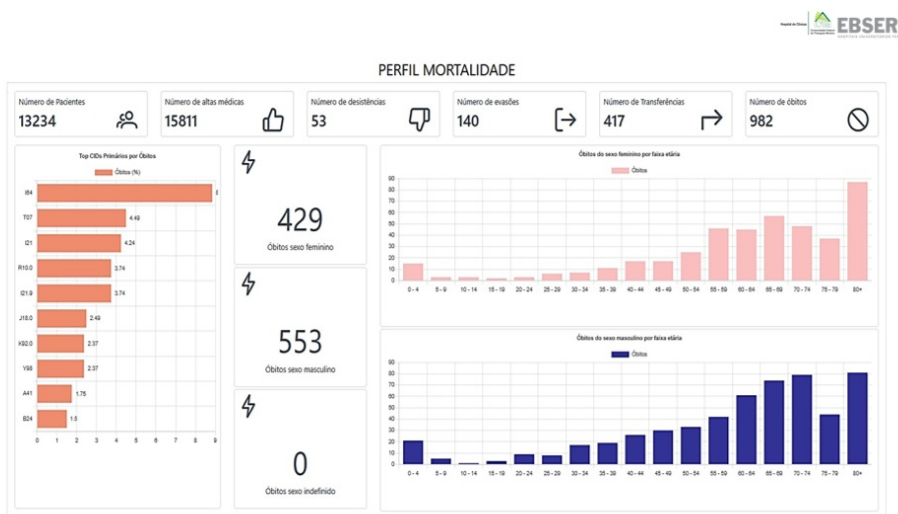

Retirada de Adornos

Luciana reporta que já foram realizadas campanhas para retirada de adornos, mas a resistência ainda é grande no HC/UFTM. É necessário trabalhar essa questão junto às unidades assistenciais, porque está havendo uma cobrança grande por parte da Vigilância Sanitária.

Paramentação para Realização de Procedimentos Invasivos

Dra. Cristina apresenta uma foto relacionada à falta de paramentação na realização de procedimento:



Para realização de procedimentos invasivos a paramentação deve ser adequada para que não ocorra quebra da assepsia.



Quando os profissionais foram abordados, disseram que esse tipo de situação é comum no HC/UFTM. Daí, a necessidade de trabalhar esse tema no âmbito do hospital.

Plano de Melhoria da Qualidade

Luciana apresenta os indicadores trabalhados no Plano de Melhoria da Qualidade (PMQ), a Sede elegeu 12 requisitos e desses 12, apenas 6 alcançaram conformidade no ano de 2024; que foram cumpridos pela UVS.

Plano de Melhoria da Qualidade

Dos 12 requisitos priorizados, 6 alcançaram a conformidade, até 31 de dezembro de 2024, após implementação do PMQ:

- a) 13.7.10 - A UTI (adulto, pediátrica e neonatal) possui protocolos e procedimentos implementados referentes à prevenção de infecção primária de corrente sanguínea associado ao uso de cateter central implantado?
- b) 13.7.12 - A UTI (adulto, pediátrica e neonatal) estabelece e implementa protocolos e procedimentos para prevenção de pneumonia associada à ventilação mecânica?
- c) 13.8.9 - O hospital possui protocolos e procedimentos implementados para a prevenção de infecção do sítio cirúrgico?
- d) 13.10.6 - O hospital possui protocolos e procedimentos implementados que tratem do uso racional de antibióticos na neonatologia?
- e) 22.8.12 - O hospital realiza a investigação epidemiológica de óbitos maternos, infantis e fetais nos termos das normativas vigentes?
- f) 22.9.4 - A CCIRAS elabora e divulga, regularmente, relatórios e comunica, periodicamente, as lideranças e profissionais de todos os setores do hospital a situação do controle das IRAS, promovendo seu amplo debate?

Notificações NUVE

Sara apresenta as notificações do NUVE, com destaque para novembro e dezembro.

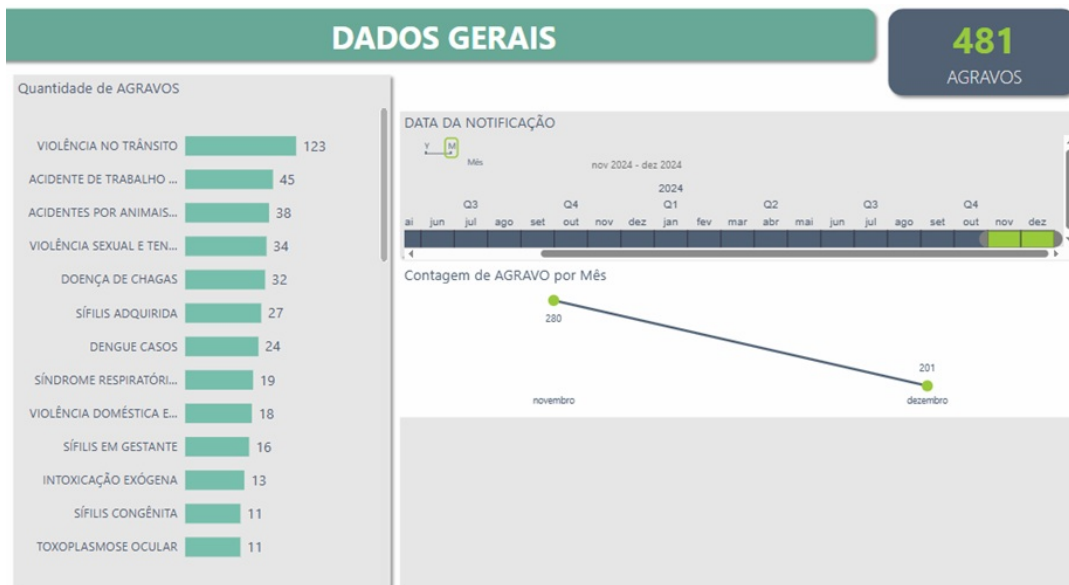

Sara refere que as notificações predominantes estão relacionadas à violência no trânsito, acidentes de trabalho e violência sexual.

Luciana refere que agora serão notificados os acidentes de trabalho relacionados aos colaboradores do HC/UFTM.

Dra. Cristina informa que a partir de agora serão notificadas as infecções na área oftalmológica, sendo obrigatório o acompanhamento de todo quadro de endoftalmiten relacionado à cirurgia de catarata e infecções intra-vítreas. As notificações imediatas deverão ser realizadas em 24 horas e as não imediatas em 7 dias.

CONCLUSÕES E DELIBERAÇÕES:

- Apresentação das densidades de IRAS nas unidades críticas em novembro e dezembro de 2024;
- Apresentação das taxas de infecção global e cirurgia limpa em novembro e dezembro de 2024;
- Apresentação do monitoramento de higiene das mãos em novembro e dezembro de 2024;
- Apresentação dos indicadores do Plano de Melhoria da Qualidade;
- Apresentação das notificações do NUVE nos meses de novembro e dezembro de 2024;
- Publicação do Boletim Epidemiológicos da UVS em janeiro de 2025;
- Apresentação do consumo de ATB em DDD nas unidades críticas;
- Apresentação do perfil de morbi-mortalidade em novembro e dezembro de 2024;
- Apresentação da conformidade dos indicadores do PMQ em 2024;
- Solicitação de trabalhar a retirada de adornos no HC/UFTM;
- Solicitação de treinamento para a paramentação durante os procedimentos.

Nada mais tendo a acrescentar, apresentamos nossa concordância com os termos da presente ata.

Dra. Cristina Hueb Barata
Chefe da Unidade de Vigilância em Saúde



Documento assinado eletronicamente por **Sara Borges Ferreira Gomes, Enfermeiro(a)**, em 11/02/2025, às 14:10, conforme horário oficial de Brasília, com fundamento no art. 6º, caput, do [Decreto nº 8.539, de 8 de outubro de 2015](#).



Documento assinado eletronicamente por **Josiane Garcia, Enfermeiro(a)**, em 11/02/2025, às 14:15, conforme horário oficial de Brasília, com fundamento no art. 6º, caput, do [Decreto nº 8.539, de 8 de outubro de 2015](#).



Documento assinado eletronicamente por **Ana Paula Felice Fontes, Fisioterapeuta**, em 12/02/2025, às 07:30, conforme horário oficial de Brasília, com fundamento no art. 6º, caput, do [Decreto nº 8.539, de 8 de outubro de 2015](#).



Documento assinado eletronicamente por **Cristina da Cunha Hueb Barata de Oliveira, Chefe de Unidade**, em 12/02/2025, às 11:41, conforme horário oficial de Brasília, com fundamento no art. 6º, caput, do [Decreto nº 8.539, de 8 de outubro de 2015](#).



Documento assinado eletronicamente por **Luciana Paiva, Chefe de Setor**, em 12/02/2025, às 15:12, conforme horário oficial de Brasília, com fundamento no art. 6º, caput, do [Decreto nº 8.539, de 8 de outubro de 2015](#).



Documento assinado eletronicamente por **Raquel Bessa Ribeiro Rosalino, Chefe de Setor, Substituto(a)**, em 13/02/2025, às 16:08, conforme horário oficial de Brasília, com fundamento no art. 6º, caput, do [Decreto nº 8.539, de 8 de outubro de 2015](#).



Documento assinado eletronicamente por **Marcia Borges de Lima Felix, Assistente Administrativo**, em 14/02/2025, às 07:19, conforme horário oficial de Brasília, com fundamento no art. 6º, caput, do [Decreto nº 8.539, de 8 de outubro de 2015](#).



Documento assinado eletronicamente por **Roger Amaral Pires, Chefe de Unidade, Substituto(a)**, em 14/02/2025, às 08:32, conforme horário oficial de Brasília, com fundamento no art. 6º, caput, do [Decreto nº 8.539, de 8 de outubro de 2015](#).



Documento assinado eletronicamente por **Murilo Antonio Rocha, Chefe de Divisão**, em 14/02/2025, às 15:41, conforme horário oficial de Brasília, com fundamento no art. 6º, caput, do [Decreto nº 8.539, de 8 de outubro de 2015](#).



Documento assinado eletronicamente por **Rosana Huppess Engel, Enfermeiro(a)**, em 17/02/2025, às 08:11, conforme horário oficial de Brasília, com fundamento no art. 6º, caput, do [Decreto nº 8.539, de 8 de outubro de 2015](#).



Documento assinado eletronicamente por **Jacqueline Faria de Oliveira, Enfermeiro(a)**, em 18/02/2025, às 10:45, conforme horário oficial de Brasília, com fundamento no art. 6º, caput, do [Decreto nº 8.539, de 8 de outubro de 2015](#).



2015.



Documento assinado eletronicamente por **Fernando de Freitas Neves, Chefe de Divisão**, em 19/02/2025, às 08:15, conforme horário oficial de Brasília, com fundamento no art. 6º, caput, do [Decreto nº 8.539, de 8 de outubro de 2015](#).



Documento assinado eletronicamente por **Tatiana da Silva Campos, Chefe de Unidade**, em 27/02/2025, às 10:15, conforme horário oficial de Brasília, com fundamento no art. 6º, caput, do [Decreto nº 8.539, de 8 de outubro de 2015](#).



Documento assinado eletronicamente por **Caroline Santos Capitelli Fuzaro, Chefe de Unidade**, em 28/02/2025, às 09:29, conforme horário oficial de Brasília, com fundamento no art. 6º, caput, do [Decreto nº 8.539, de 8 de outubro de 2015](#).



Documento assinado eletronicamente por **Viviane de Almeida Cobo, Chefe de Unidade**, em 28/02/2025, às 11:18, conforme horário oficial de Brasília, com fundamento no art. 6º, caput, do [Decreto nº 8.539, de 8 de outubro de 2015](#).



A autenticidade deste documento pode ser conferida no site https://sei.ebserh.gov.br/sei/controlador_externo.php?acao=documento_conferir&id_orgao_acesso_externo=0, informando o código verificador **46808405** e o código CRC **24C9A5E2**.

Referência: Processo nº 23521.006451/2021-18 SEI nº 46808405