

Estudo Técnico Preliminar 46/2025

1. Informações Básicas

Número do processo: 23768.025626/2024-38

2. Descrição da necessidade

O Hospital Bettina Ferro de Souza é referência em cirurgias de catarata, diagnóstico oftalmológico que pode progredir para complicações, sendo necessária a intervenção através da cirurgia de Vitrectomia, caracterizado por ser um **procedimento instituído rapidamente, a fim de garantir o prognóstico satisfatório ao paciente**. No caso de interrupção na ocorrência destas cirurgias, pela **falta de profissional, insumos, medicamentos ou acessórios de Equipamento Médico Hospitalar - EMH**, a consequência é o crescente aumento da fila de espera pelo procedimento cirúrgico, e com riscos de cegueira permanente caso a vitrectomia não seja realizada em tempo hábil.

Trata-se a presente **AQUISIÇÃO DE SISTEMA DE LENTE DE NÃO CONTATO PARA VITRECTOMIA POSTERIOR COMPATÍVEL COM MICROSCÓPIO CIRÚRGICO LUMERA I, (PROFUNDIDADE DE FOCO 200MM), MODELO "RESIGHT 500". MARCA / FABRICANTE: CARL ZEISS**, por meio de **Sistema de Registro de Preço (SRP)**, para suprir o Hospital Universitário Bettina Ferro de Souza - HUBFS (UFPA), Complexo Hospitalar da UFPA (UG 155909), conforme as **descrições, especificações e quantitativos** planejados pela área demandante referente ao ano de 2025.

A presente aquisição abrange o **subgrupo de acessório de equipamento médico hospitalar - EMH, utilizado durante as cirurgias de vitrectomia posterior, a qual consiste de procedimento cirúrgico hospitalar com finalidade terapêutica ou diagnóstica, sob anestesia local ou geral (crianças e pacientes especiais), para tratamento de descolamento de retina e/ou alterações vítreas (hemorragia, inflamação, infecção)**, realizadas pelo Hospital Universitário Bettina Ferro de Souza - HUBFS, Complexo Hospitalar Universitário da UFPA. Ou seja, nas **cirurgias de Vitrectomia** realizadas pelo HUBFS é utilizado o **Equipamento Médico Hospitalar - EMH: Microscópio Cirúrgico OPMI LUMERA I / REF 6633 (CARL ZEISS)**, adquirido pelo hospital em 2021, conforme **Prontuário do Equipamento ID: 686.134**, registrado no sistema **GETS - Gerenciamento de Tecnologia para Saúde**, o qual **necessita de acessórios indispensáveis para a realização do procedimento mencionado**, conforme manifestação da Área Assistencial por meio do Despacho - SEI (44060686) e (45413089). **Registra-se** que o hospital não possui os bens de consumo a serem licitados, o quais foram pré-definidos e demandados pela **Unidade da Visão BFS (45413089)**, visando garantir que os acessórios a serem adquiridos por este processo de compra **corresponda à compatibilidade de uso adequada no EMH que o HUBFS dispõem no seu parque tecnológico**, tem-se o acompanhamento técnico da **Unidade de Engenharia Clínica do HUBFS**.

Ademais, o HUBFS possui contratualização de diversos procedimentos cirúrgicos com finalidade terapêutica e diagnóstica para remoção de vítreo para tratamento de descolamento de retina, alterações vítreas ou proliferação vitreoretiniana. Para esses fins, quatro cirurgias são recomendadas: **vitrectomia anterior 04.05.03.013-4, vitrectomia posterior 04.05.03.014-2, vitrectomia posterior com infusão de perfluorcarbono e endolaser 04.05.03.016-9 e vitrectomia posterior com infusão de perfluorcarbono/óleo de silicone/endolaser 04.05.03.017-7**. Logo após a aquisição dos acessórios pretende-se retomar as cirurgias de VITRECTOMIA, considerando a série histórica desse HUF, prevemos a realização de cerca da **04 vitrectomias mensais e 48 anuais**. Como a cirurgia de vitrectomia é o procedimento mais realizado para tratar o descolamento de retina, tal procedimento é previsto no **anexo B do Documento Descritivo do 7º Termo Aditivo do Convênio nº 9.011/2016 mantido junto ao prestador SUS local (SESMA)**, sendo que tais cirurgias abrangem **retina de média complexidade hospitalar totalizam 3 procedimentos mensais e 36 anuais**, conforme **páginas 59, 62, 64 e 65 do referido documento, procedimento SUS 04.05.03.014-2**.

No âmbito da Ebserh a **aquisição tem seu fulcro no Mapa Estratégico 2024-2028 da Rede Ebserh**, como forma de ampliar e qualificar a participação dos hospitais na atenção à saúde do SUS; aprimorar as condições de ensino e os cenários de prática; criar um ambiente favorável aos desenvolvimento em rede de pesquisa, inovação e avaliação de tecnologias em saúde; contribuir com a estratégia de saúde digital para o SUS; **implementar melhorias na infraestrutura e nas condições de trabalho com foco na assistência, no ensino e na pesquisa**; promover eficiência nos processos de gestão de trabalho, tendo a "Saúde, ensino, pesquisa e inovação a serviço da vida e do SUS", além ser prevista no **Acordo Organizativo de Compromissos 2025 do CHU-UFPA e no Plano Anual de Compras do CHU-UFPA**.

Considerando o quantitativo definido pela área demandante através do Despacho - SEI (45413089), o qual especifica a quantidade requerida para cada item, a unidade de fornecimento e a estimativa de vida útil dos materiais, conforme o **art. 126, inciso II, do RLCE 2.0**. Sendo, portanto, a presente compra **baseada no planejamento assistencial**, na capacidade instalada do hospital, quanto ao **parque tecnológico disponível e, a capacidade técnica e necessidade assistencial da Unidade da Visão BFS**.

Certamente, é crucial considerar os **benefícios diretos** de retomada das cirurgias de vitrectomia (catarata) e, ainda garantir o **atendimento da lista de espera de pacientes** já existente. Entre os **benefícios indiretos** podemos afirmar que essas cirurgias são essenciais não apenas para a saúde dos pacientes, mas também para **manter o fluxo de casos para o ensino médico (formação dos profissionais) e, garantir o cumprimento das metas assistenciais estabelecidas na parceria com o gestor municipal do SUS**. Como hospital universitário que atende exclusivamente pelo Sistema Único de Saúde - SUS, o HUBFS desempenha um **papel fundamental na prestação de serviços de saúde e na formação de profissionais**, tornando a continuidade dessas cirurgias ainda mais vital.

Dito isto, faz-se necessária a **aquisição por meio de Sistema de Registro de Preço (SRP)**, fundamentado no inciso V do art. 3º, do DECRETO Nº 11.462, DE 31 DE MARÇO DE 2023 dado que pela natureza do objeto, não é possível definir previamente o quantitativo a ser demandado pela Administração.

Portanto, esta **aquisição ocupa um papel de destaque no Planejamento Anual de Compras** abrangido pelo complexo sistema de compras nos Hospitais Universitários, uma vez que se tratam de materiais necessários para atender o fluxo de processos de trabalho da instituição com qualidade e excelência nos serviços ofertados ao Sistema de Saúde - SUS.

3. Área requisitante

Área Requisitante	Responsável
Setor de Logística Hospitalar BFS	Wellington Monteiro Lucas

4. Descrição dos Requisitos da Contratação

O licitante não poderá incorrer em quaisquer das vedações previstas no art. 69 do RLCE, a saber:

" Art. 69. Estará impedida de participar de licitações e de ser contratada pela Ebserh a empresa:

- I - suspensa no âmbito da Rede Ebserh;
- II - declarada inidônea pela União, por Estado ou pelo Distrito Federal, enquanto perdurarem os efeitos da sanção;
- III - impedida de licitar e de contratar com a União;
- IV - constituída por sócio de empresa que estiver suspensa, impedida ou declarada inidônea;
- V - cujo administrador seja sócio de empresa suspensa, impedida ou declarada inidônea;
- VI - constituída por sócio que tenha sido sócio ou administrador de empresa suspensa, impedida ou declarada inidônea, no período dos fatos que deram ensejo à sanção;
- VII - cujo administrador tenha sido sócio ou administrador de empresa suspensa, impedida ou declarada inidônea, no período dos fatos que deram ensejo à sanção;
- VIII - que tiver, nos seus quadros de diretoria, pessoa que participou, em razão de vínculo de mesma natureza, de empresa declarada inidônea;
- IX - cujo administrador ou sócio detentor de mais de 5% (cinco por cento) do capital social seja integrante de órgão estatutário, empregado, servidor cedido ou em exercício na Ebserh;
- X - cujo administrador ou sócio detentor de mais de 5% (cinco por cento) do capital social seja integrante do Ministério da Educação ou de Instituições Federais de Ensino Superior e congêneres signatárias de contratos de gestão com a Ebserh.

§ 1º Aplica-se a vedação prevista no caput:

- I - à contratação, como pessoa física ou em procedimentos licitatórios, na condição de licitante, de integrante de órgão estatutário, empregado, servidor cedido ou em exercício na Ebserh, bem como de integrante do Ministério da Educação ou de Instituições Federais de Ensino e congêneres signatários de contratos de gestão com a Ebserh;
- II - a quem tenha relação de parentesco, até o terceiro grau civil, com:
 - a) integrantes de órgãos estatutários da Ebserh;
 - b) empregado, servidor cedido ou em exercício na Ebserh cujas atribuições envolvam a atuação na área responsável pela licitação ou estejam envolvidos no respectivo processo de contratação;

- c) autoridade do Ministério da Educação;
- d) autoridade das Instituições Federais de Ensino Superior e congêneres signatárias de contratos de gestão com a Ebserh.

III - cujo proprietário, mesmo na condição de sócio, tenha terminado seu prazo de gestão ou rompido seu vínculo com a Ebserh há menos de 6 (seis) meses.

§ 2º A vedação prevista no caput também será aplicada ao licitante que atue em substituição a outra pessoa, física ou jurídica, com o intuito de burlar a efetividade da sanção a ela aplicada, desde que comprovado o ilícito ou a utilização fraudulenta da personalidade jurídica do licitante.

§ 3º A aplicação das vedações previstas nos incisos IV a VIII do caput e no § 2º deverá ser precedida de realização de diligências para verificar se houve tentativa de fraude por parte das empresas apontadas, por meio dos vínculos societários, linhas de fornecimento similares, datas de abertura,

dentre outros, sendo necessária a convocação do fornecedor para manifestação previamente à sua desclassificação.

§ 4º O disposto nos §§ 2º e 3º deve ser observado quando da emissão de nota de empenho, formalização da contratação e pagamento".

Habilitação - Qualificação Técnica:

Para habilitação será exigida a documentação jurídica, fiscal, social e trabalhista, descrita no edital.

Além daquelas exigidas em edital o licitante deverá apresentar ainda Atestado de Capacidade Técnica, que comprove já ter fornecido os produtos da natureza do objeto da presente licitação, emitido por pessoa jurídica de direito público ou privado, informando sempre que possível, quantidades, valores e demais dados técnicos, nome, cargo e assinatura do responsável pela informação, bem como se foram cumpridos os prazos de entrega e a qualidade dos materiais.

Apresentar também para todos os itens:

Autorização de Funcionamento de Empresa - AFE, expedida pela Anvisa, da sede da empresa interessada, obtida mediante consulta ao Portal da Anvisa;

Alvará Sanitário ou Licença de Funcionamento ou Licença Sanitária Estadual, Municipal ou do Distrito Federal, emitida pela Vigilância Sanitária da Secretaria de Saúde Estadual, Municipal ou do Distrito Federal, da sede da empresa interessada;

certificado de registro do produto no Ministério da Saúde (MS), da Agência Nacional de Vigilância Sanitária (ANVISA), de acordo com o Decreto nº 8.077, de 14 de agosto de 2013, cuja comprovação ou, sua isenção, deverá ser feita por meio do sítio eletrônico da ANVISA (www.anvisa.gov.br) ou, publicação no Diário Oficial da União (DOU). Para facilitar a análise dos comprovantes a licitante deverá indicar em cada item licitado o registro de produto do Ministério da Saúde.

Estando o registro vencido, a licitante deverá apresentar cópia autenticada e legível do protocolo da solicitação de sua revalidação, acompanhada de cópia do registro vencido, desde que a revalidação do registro tenha sido requerida no primeiro semestre do último ano do quinquênio de sua validade, nos termos e condições previstas no § 6º do artigo 12 da Lei nº 6.360, de 23 de setembro de 1.976.

A não apresentação do registro ou do protocolo do pedido de revalidação implicará na desclassificação do item cotado.

Comprovação da dispensa do registro do produto na Anvisa, conforme o caso.

Ficará a cargo da empresa interessada provar que o produto objeto da contratação não está sujeito ao regime da Vigilância Sanitária.

Os Registros, Declarações de Notificação Simplificada e Certificados de Dispensa de Registro deverão ser identificados com o número do item a que se referem, em ordem crescente, a fim de facilitar a análise.

Dentre os documentos passíveis de solicitação, destacam-se os que contenham as características do material ofertado, tais como marca, modelo, tipo, fabricante e procedência, além de outras informações pertinentes, a exemplo de catálogos, folhetos ou propostas, encaminhados por meio eletrônico, ou, se for o caso, por outro meio e prazo indicados pelo Agente de Licitação, sem prejuízo do seu ulterior envio pelo sistema eletrônico, sob pena de não aceitação da proposta.

Caso a compatibilidade com as especificações demandadas, sobretudo quanto a padrões de qualidade e desempenho, não possa ser aferida pelos meios previstos nos itens anteriores, o Agente de Licitação exigirá que o licitante classificado em primeiro lugar apresente amostra, conforme descrito no item 5.5, sob pena de não aceitação da proposta, no local a ser indicado e dentro de 05 (cinco) dias úteis, contados da solicitação.

Proposta:

Durante o pregão eletrônico, a Contratada deverá enviar sua proposta contendo as seguintes informações:

Fator embalagem dos materiais contratados, especificando a quantidade de unidades por embalagem;

Marca, fabricante e rótulo, quando aplicável;

Prazo de validade;

Registro na Anvisa conforme Habilitação - Qualificação Técnica;

Catálogo com imagem e descritivo do item ofertado.

Deverá constar na(s) proposta(s) os dados bancários das empresas como: conta corrente, agência, banco, cidade e os dados do representante legal da empresa, caso os mesmos ainda não tenham sido oportunamente informados a título de atualização /informação, junto ao Cadastro de Fornecedores da Ebserh. Na falta de tal informação, a Administração poderá solicitá-la em outro momento.

O CNPJ indicado nos documentos e na(s) proposta(s) de preços deverá ser do mesmo estabelecimento da empresa que efetivamente vai fornecer o objeto da presente licitação e a respectiva Fatura/Nota Fiscal.

Nos preços cotados dos materiais deverão estar inclusos todos os custos e despesas, tais como: custos diretos e indiretos, tributos, incidentes, taxas de administração, materiais, serviços, encargos fiscais e trabalhistas, embalagem, seguro, lucro, transporte (carga e descarga), mão de obra e outros necessários ao cumprimento integral do objeto, bem como o do envio das documentações referentes à habilitação, proposta.

Amostras:

O CHU-UFPA se reserva no direito de solicitar amostra do produto ofertado para avaliação técnica ao licitante provisoriamente classificado em primeiro lugar.

O procedimento de análise de amostras deverá seguir a **Norma Operacional - SEI nº 4/2023/DAI-EBSERH (27228627)**, publicada no Boletim de Serviço nº 1480, de 19 de janeiro de 2023, que estabelece o procedimento de avaliação de amostras conforme *Anexo VI - Parecer Técnico de Análise de Amostras* (Documento SEI nº 23087884).

A amostra deverá ser solicitada após a análise preliminar e aprovação dos documentos de habilitação técnica do licitante provisoriamente classificado em primeiro lugar.

O envio/postagem das amostras deverá se dar no prazo máximo de 5 (cinco) dias úteis contados do recebimento da convocação, durante a sessão pública, sob pena de desclassificação.

O prazo poderá ser prorrogado quando for apresentada justificativa aceita pela EBSEH.

As amostras, quando solicitadas, deverão ser apresentadas juntamente com os descritivos técnicos originais, que contenham a descrição detalhada em português, do produto ofertado.

A quantidade das amostras deverá ser de no mínimo 02 (duas) unidades por item e deverá ser apresentada na embalagem original, conforme comercializada.

O endereço para envio das amostras será na Rua dos Mundurucus, 4487 – GUAMÁ – BELÉM – PARÁ - CEP 66073 – 005, na Unidade de Licitação do CHU-UFPA.

A EBSEH se reserva no direito de solicitar formalmente ao licitante a apresentação de novas amostras, catálogos, prospectos, laudos analíticos e laboratoriais, para aferir se os bens propostos atendem às especificações contidas no Termo de Referência.

As amostras deverão ser apresentadas com as seguintes informações:

"Amostra para Análise", além dos dados completos da referida amostra;

Licitação: número da licitação e do item a que se refere;

Fornecedor: nome, telefone e e-mail;

Representante: nome, telefone e e-mail.

As amostras deverão ser entregues em embalagens individuais contendo: data, número do lote de fabricação, prazo de validade e informações de acordo com a legislação pertinente.

Os proponentes deverão constar em suas propostas as especificações dos itens cotados, com especial atenção para as marcas, bem como, o número do Registro do produto na ANVISA ou sua dispensa (quando for o caso), que deverá estar em conformidade com a amostra.

Quando as amostras não forem disponibilizadas pessoalmente a licitante deverá enviar para os endereços de e-mail: licitacao.chu.ufpa@ebserh.gov.br o código de rastreamento referente ao envio da citada amostra.

O e-mail enviado com o código de rastreamento deverá conter obrigatoriamente as seguintes informações:

Nome da empresa;

CNPJ;

Itens enviados;

Telefone para contato;

Número do Pregão;

Data do envio.

A finalidade da amostra é permitir que a área técnica, no julgamento da proposta, possa se certificar de que o item proposto pelo licitante atende a todas as condições e especificações técnicas indicadas na sua descrição, tal como constante no Edital. Com isso, serão avaliados os seguintes aspectos e padrões mínimos de aceitabilidade: conformidade com a especificação solicitada, isto é, apresentar as características físicas adequadas; desempenho técnico; atendimento aos requisitos legais, executando suas funções com eficácia e segurança, de acordo com a finalidade atribuída ao produto, oferecendo segurança durante a utilização, tanto para o paciente quanto para os profissionais durante o seu uso.

Serão avaliados os seguintes quesitos:

Dentre as características físicas, será avaliado a composição/formulação, coloração, dimensão/medidas, graduação, volume, transparência, absorção, conforto, radiopacidade, hidrorrepelência, biocompatibilidade, trama, textura, adesividade, pressão, número de vias, identificação de vias, sistemas de conexões/ajustes e de controle de fluxo, vedação, flexibilidade, janelas. Isenção de agentes tóxicos, resíduos químicos (p. ex. amido), odor, impurezas, desprendimento de fios, abrasividade, corrosão, peças acessórias, dentre outras características do produto. Características da embalagem, ordenação do material dentro da embalagem, rotulagem, métodos de esterilização, transferência asséptica, resistência, durabilidade, integridade, apresentação, quantidade, data de fabricação e validade, lote, dentre outras características do material, quando aplicável.

Dentre as características de desempenho técnico, será avaliado sua funcionalidade, no que diz respeito a segurança e facilidade no manuseio e higienização; precisão, resistência e legibilidade das escalas graduadas; conexões/ajustes seguro livre de vazamentos; manutenção de fluxo seguro; manutenção das características durante a utilização respeitando o tempo indicado para a utilização, durabilidade; devendo manter as suas características durante o armazenamento e transporte, e enquanto durar o período de validade, dentre outros quando aplicável.

Dentre os requisitos legais, será avaliado o atendimento a legislação no que se refere a Registro no Ministério da Saúde (RMS), notificação/cadastro no Ministério da Saúde e ou certificação de dispensa de registro, Registro no Ministério do trabalho (CA), Laudos técnicos, Normas técnicas, certificados de boas práticas. Informações sobre o emprego correto e seguro do produto, suas características e composição, condições de armazenamento, riscos, advertências e precauções, ações imediatas frente a exposição acidental, entre outros, quando aplicáveis. Em relação a esses quesitos, quando necessário, deverão vir informados no rótulo e ou através de documentos enviados pela empresa junto com a amostra do material. Será observado também o atendimento quanto as solicitações de encaminhamento de documentos pela empresa, entre outras informações, quando aplicáveis.

Será verificado, ainda, se o produto ofertado possui algum alerta de restrição ou interdição na Agência Nacional de Vigilância Sanitária (Anvisa) ou mesmo nas filiais Ebserh onde existe controle de qualidade de materiais.

Dessa forma, o não atendimento a qualquer um dos requisitos acima torna a proposta do licitante para o item passível de desclassificação.

Os pareceres técnicos elaborados a partir dos resultados das análises nas amostras serão arquivados pela Ebserh e poderão subsidiar avaliações dos processos licitatórios futuros.

Nos casos de pareceres técnicos desfavoráveis à aceitação do produto, estes poderão ser utilizados como instrumento para desclassificação do item.

As amostras poderão ser avaliadas por grade.

As amostras, quando solicitadas, serão em caráter de doação.

As amostras colocadas à disposição da Ebserh serão tratadas como protótipos, podendo ser manuseadas, desmontadas ou instaladas pela equipe técnica responsável pela análise, bem como conectadas a equipamentos e submetidas aos testes necessários.

O prazo para análise das amostras por parte da equipe técnica é de 5 (cinco) dias úteis a contar do recebimento do material.

As decisões relativas às amostras apresentadas serão devidamente motivadas, a fim de atender aos princípios do julgamento objetivo e da igualdade entre os licitantes.

A desclassificação do licitante estará amparada em laudo ou parecer que indique, de modo completo, as deficiências na amostra do produto a ser adquirido, quando esta é exigida.

5. Levantamento de Mercado

A pesquisa de preços é fundamental para o planejamento das compras públicas, uma vez que é a partir dessa pesquisa que o custo do objeto é estimado. Mediante a pesquisa de preços se obtém a estimativa de custos que se apresenta como de fundamental importância nos procedimentos de contratação da Administração Pública, funcionando como instrumento de baliza aos valores oferecidos nos certames licitatórios e àqueles executados nas respectivas contratações

O presente relatório busca explicitar a forma como foi realizada a pesquisa de preços para **AQUISIÇÃO DE SISTEMA DE LENTE DE NÃO CONTATO PARA VITRECTOMIA POSTERIOR COMPATÍVEL COM MICROSCÓPIO LUMERA, (PROFUNDIDADE DE FOCO 200MM), MODELO "RESIGHT 500". MARCA / FABRICANTE: CARL ZEISS**, por meio de **Sistema de Registro de Preço (SRP)**, para suprir o Hospital Universitário Bettina Ferro de Souza - HUBFS (UFPA), Complexo Hospitalar da UFPA (UG 155909) e, atender o planejamento da área demandante referente ao ano de 2025, conforme as descrições, especificações e quantitativos estimados para um período de 12 meses, conforme as **descrições, especificações e quantitativos** planejados pela área demandante referente ao ano de 2025, objeto do processo licitatório nº 23768.025626/2024-38.

A estimativa de preços da contratação e detalhes da pesquisa foram extraídos do documento a ser publicado na licitação e inseridos neste processo de forma a atender ao art. 7º do Regulamento de Licitações e Contratos da Ebserh 2.0, que assim versa:

Art. 7º O valor estimado do procedimento licitatório será sigiloso, sem prejuízo da divulgação do detalhamento dos quantitativos e das demais informações necessárias para a elaboração das propostas, facultando-se sua publicidade, mediante justificativa.

§ 1º Para fins do disposto no caput, o valor estimado para a contratação será tornado público apenas após o encerramento da etapa de julgamento das propostas

Esse dispositivo está em consonância com o art. 34, *caput*, da Lei 13.303, de 2016:

Art. 34 O valor estimado do contrato a ser celebrado pela empresa pública ou pela sociedade de economia mista será sigiloso, facultando-se à contratante, mediante justificativa na fase de preparação prevista no inciso I do art. 51 desta Lei, conferir publicidade ao valor estimado do objeto da licitação, sem prejuízo da divulgação do detalhamento dos quantitativos e das demais informações necessárias para a elaboração das propostas.

Os trabalhos foram conduzidos com base na boa prática administrativa, em concordância com a **Norma Operacional - SEI nº 3 /2024/DAI-EBSERH** (Documento SEI nº 40700077) e considerando reflexões relevantes sobre o tema, como o caso do material "Preço de Referências em Compras Públicas (ênfase em medicamentos)", do professor Franklin Brasil, divulgado pelo Tribunal de Contas da União - TCU em sua biblioteca digital (link) e Nota Técnica - SEI nº 10/2024/SCCEN/CAD/DAI-EBSERH (Documento SEI nº 18854739) elaborada pelo Serviço de Compras Centralizadas.

Ainda, os resultados da pesquisa de preços foram obtidos por meio do **Plataforma Pública de Pesquisa de Preços (P4) e Fornecedores** conforme **Artigo 12, incisos I e V** da Norma Operacional - SEI nº 3/2024/DAI-EBSERH. Os cálculos e resultados adicionais foram feitos em planilhas de *Excel*.

Fundamentação da pesquisa de preços:

Em conformidade com as ferramentas de pesquisa de preços, a Norma Operacional - SEI nº 3/2024/DAI-EBSERH, de 09 de julho de 2024 (Documento SEI nº 40700077), no Art. 12, aponta que:

A pesquisa de preços será realizada preferencialmente por meio eletrônico, e através de plataforma pública ou privada, seguida a ordem de prioridade indicada:

I - Plataforma Pública de Pesquisa de Preços (P4), disponibilizada no Sistema de Informações Gerenciais (SIG) da Ebserh;

V - pesquisa de mercado com fornecedores, coletado através de e-mail institucional da Ebserh;

Considerando a orientação normativa de priorizar a busca por preços de compras públicas, optou-se por utilizar dados da **Plataforma Pública de Pesquisa de Preços (P4) para método de cálculo e cotação com Fornecedores**, para captar e tratar as informações das contratações, permitindo uma análise comparativa e fundamentada, o que contribui para a obtenção de preços justos e a garantia da transparência no processo licitatório.

Os parâmetros supracitados foram usados de forma combinada, respeitando o § 4º do art. 12 da Norma Operacional - SEI nº 3/2024/DAI-EBSERH.

Informamos que, em conformidade com o § 5º do art. 12 da Norma Operacional - SEI nº 3/2024/DAI-EBSERH, foram coletadas **amostras de três ou mais preços** para todos os itens. Esse parágrafo orienta que a composição do preço de referência deve identificar a condição mais vantajosa para a aquisição do objeto, utilizando um conjunto de preços oriundos de um ou mais parâmetros adotados. Os preços inexequíveis, inconsistentes ou excessivamente elevados foram desconsiderados nesse processo.

Em conformidade com a **Norma Operacional - SEI nº 3/2024/DAI-EBSERH** de pesquisa de preços, **no Art 4º**, temos que os objetivos da pesquisa de preços são:

I. Garantir transparência nas contratações realizadas pela Ebserh, fornecendo diretrizes claras sobre como conduzir a pesquisa de preços, de forma a garantir que estas sejam feitas de maneira justa e competitiva;

II. Garantir que os recursos públicos sejam utilizados de forma eficiente e econômica, por meio da obtenção de preços justos e competitivos para os bens e serviços comuns adquiridos pela Ebserh;

III. Estabelecer padrões e diretrizes uniformes para a realização da pesquisa de preços no âmbito da Ebserh, garantindo consistência e qualidade nos processos de contratação;

IV. Promover boas práticas na contratação de bens e serviços de acordo com a conformidade das normas legais e regulatórias aplicáveis;

V. Simplificar e padronizar os procedimentos de pesquisa de preços para facilitar a gestão dos processos de contratação da Ebserh;

VI. Qualificar a operação de pesquisa de preços, de modo a alcançar a eficiência nos processos licitatórios realizados pelas unidades hospitalares e pela Administração Central da Ebserh.

Em conformidade com a **Norma Operacional - SEI nº 3/2024/DAI-EBSERH** de pesquisa de preços, **no Art 7º**, temos que as seguintes informações da pesquisa de preços são obrigatórias:

I. Catálogo de Materiais (CATMAT) e o Catálogo de Serviços (CATSER), do Sistema Integrado de Administração e Serviços Gerais - SIASG;

II. Descrição do objeto a ser contratado;

III. Identificação do(s) agente(s) responsável(is) pela pesquisa ou, se for o caso, da equipe de planejamento;

IV. Caracterização das fontes consultadas;

V. Série de preços coletados;

VI. Método estatístico aplicado para a definição do valor estimado;

VII. Justificativas para a metodologia utilizada, em especial para a desconsideração de valores inconsistentes, inexequíveis ou excessivamente elevados, se aplicável;

VIII. Memória de cálculo do valor estimado e documentos que lhe dão suporte; e

IX. Justificativa da escolha do preço mais vantajoso, no caso da pesquisa direta no mercado.

BASE DE DADOS UTILIZADA

Dados de Compras Públicas:

O API da Plataforma Pública de Pesquisa de Preços (P4), que apresenta dados de compras públicas homologadas e disponibilizada no Sistema de Informações Gerenciais (SIG) da Ebserh.

Pesquisa de mercado com fornecedores;

Em concordância com os art. 14, 15 e 16 da Norma Operacional - SEI nº 3/2024/DAI-EBSERH, foram enviados e-mails para várias empresas, como constam nos anexos (47504638), (48044984). Entretanto apenas duas (02) empresas retornaram com Proposta Comercial (47504715) e, (48045675).

Prazo da pesquisa de preços

O prazo máximo para a pesquisa de preços foi de 12 meses, conforme o Art. 21 da Norma Operacional - SEI nº 3/2024/DAI-EBSERH.

As datas de cada um dos preços utilizados para a pesquisa de preços constam nos Anexos: Amostras - API da Plataforma Pública de Pesquisa de Preços (P4) e Propostas de Fornecedores (Documentos SEI nº 48152396, 48152426, 48152459 e 47504715, 48045675);

Metodologia de cálculo

Foram utilizadas uma metodologia de cálculo para fins desta pesquisa de preços, tomando como base os preceitos da Norma Operacional - SEI nº 3/2024/DAI-EBSERH. A metodologia de cálculo consta abaixo:

Mediana. Conforme Art. 17, Inciso II.

Foram desconsiderados os preços inexequíveis e os excessivamente elevados.

RELATÓRIO DE PESQUISA DE PREÇOS:

Relatórios - Anexos - Amostras da Plataforma Pública de Pesquisa de Preços (P4) e Fornecedores (Documentos SEI nº 48152396, 48152426, 48152459 e 47504715, 48045675)

Os dados apresentados neste relatório são os que embasaram a presente pesquisa de preços.

Resultado final

O resultado final da pesquisa de preços é o que consta no **Relatório SEI 4** (Documento SEI nº 48152741).

6. Descrição da solução como um todo

A descrição da solução como um todo referente ao processo para a aquisição será conduzido através de Pregão Eletrônico, pelo Sistema de Registro de Preços - SRP, critério de julgamento menor preço unitário, nos termos do Regulamento de Licitações e Contratos da Ebserh, objetivando a assinatura de atas de registro de preços, que permitirão as contratações pelas unidades participantes. O Termo de Referência apresenta a completa descrição da solução, extraída dos estudos preliminares ETP, item "Descrição da solução como um todo", com eventuais atualizações decorrentes do seu amadurecimento.

Considerando a previsão legal no Regulamento de Licitações e Contratos da Ebserh 2.0, capítulo V, seção III - do Sistema de Registro de Preços, será adotado como modelo de contratação o Sistema de Registro de Preço (SRP), o Pregão Eletrônico, com a duração de 12 (doze) meses, fundamentado no Inciso I do art. 3º do DECRETO Nº 11.462, DE 31 DE MARÇO DE 2023 (Sistema de Registro de Preços):

I - quando, pelas características do objeto, houver necessidade de contratações permanentes ou frequentes;

Fundamentado no Inciso I do art. 3º do DECRETO Nº 11.462, DE 31 DE MARÇO DE 2023 por se tratar de um planejamento anual de compras, O quantitativo total estimado foi baseado na previsão de consumo enviada pela área demandante Unidade da Visão BFS, requerido por meio do processo - SEI nº 23768.008715/2022-58 . Além do fato de se tratar de contratações frequentes, optou-se pelo SRP, por este procedimento apresentar inexistência da obrigatoriedade de dotação orçamentária.

Portanto, para que não haja descontinuidade do atendimento aos usuários do CHU-UFPA e haja vista ser o método ordinário que atende aos princípios da vantajosidade, publicidade, eficácia e eficiência , caso validada pela Autoridade Competente, o método sugerido, mostra maior economicidade e padronização dos itens que são essenciais aos serviços prestados deste CHU-UFPA /EBSERH. Faz-se necessária a aquisição por meio de Sistema de Registro de Preço (SRP) , pois trata-se de um processo ordinário com previsão anual.

A descrição detalhada dos itens consta no Anexo II - Descrição detalhada dos itens deste Termo de Referência.

A existência de preços registrados implicará compromisso de fornecimento nas condições estabelecidas, mas não obrigará a Administração a contratar, facultada a realização de licitação específica para a aquisição pretendida, desde que devidamente justificada, conforme disposto no art. 21º do DECRETO Nº 11.462, DE 31 DE MARÇO DE 2023.

Os bens a serem adquiridos neste Termo de Referência são classificados como bens de natureza comum, tendo em vista que Bens Comuns são aqueles cujos padrões de desempenho e qualidade possam ser objetivamente definidos pelo edital, por meio de especificações reconhecidas e usuais do mercado (art. 6º, XIII da Lei nº 14.133/2021).

Eventualmente, mediante análise criteriosa de consumo e características dos materiais, o CHU-UFPA poderá optar pela compra direta de alguns produtos, em detrimento da consignação.

7. Estimativa das Quantidades a serem Contratadas

Detalhamento dos materiais : Fornecimento de materiais de acordo com a planilha abaixo:

LISTA DE MATERIAIS A SEREM LICITADOS					
Item	Código EBSERH	Código CATMAT	Descrição	Unidade de Fornecimento	Quantidade
1	NÃO POSSUI	391163	SISTEMA DE LENTE DE NÃO CONTATO PARA VITRECTOMIA POSTERIOR (PROFUNDIDADE DE FOCO 200MM), MODELO "RESIGHT 500", COMPATÍVEL COM MICROSCÓPIO OPMI LUMERA I, MARCA /FABRICANTE: CARL ZEISS, COMPOSTO DE 01 (UM) ADAPTADOR DE RESIGHT P/ OPMI; UM (01) RESIGHT 500 DE FOCO MANUAL; UM (01) JOGO DE CAPAS ESTERELIZÁVEIS; UM (01) LENTE ASFÉRICA 128D P/ RESIGHT; UM (01) LENTE ASFÉRICA 60D P/ RESIGHT; UM (01) SUPORTE PARA LENTE RESIGHT; UM (01) RESIGHT recipiente metálico, para reesterilização de suporte de lentes (porta-lentes).	UNIDADE	1

Em caso de **divergência na especificação do produto**, entre o descritivo dos itens no Edital e no Comprasnet (CATMAT), prevalecerá o descritivo constante no Edital e seus Anexos.

8. Estimativa do Valor da Contratação

[Conteúdo Sigiloso | Justificativa: Mediana. Conforme Art. 17, Inciso II.]

9. Justificativa para o Parcelamento ou não da Solução

A aquisição pretendida neste processo poderá ocorrer em única parcela ou em mais de uma, dependendo da disponibilidade orçamentária do CHU-UFPA e, ainda da capacidade de armazenamento no Estoque do Almoxarifado Central HUBFS. O prazo de entrega dos bens é de no máximo 30 (trinta) dias corridos após recebimento da Nota de Empenho e a Ordem de Fornecimento, conforme rege o EDITAL.

10. Contratações Correlatas e/ou Interdependentes

Não há contratações correlatadas ou interdependentes.

11. Alinhamento entre a Contratação e o Planejamento

Previsão de início da prestação do fornecimento do material a partir **14/05/2025 (90 dias)**. O prazo de entrega será de 30 (trinta) dias corridos a contar do recebimento da Nota de Empenho (NE) e Ordem de Fornecimento de Bens (OFB), atendendo ao disposto na legislação vigente.

A contratação está de acordo com os objetivos estratégicos da Rede EBSERH, consoante ao **Mapa Estratégico 2024-2028 da Rede EBSERH**. Ao longo do ano de 2023, a EBSERH desenvolveu o seu novo Mapa Estratégico 2024-2028, que estruturou o caminho a ser percorrido pela empresa, nos anos subsequentes, em 5 (cinco) pilares: Sociedade, Responsabilidade Ambiental Social e Governança, Desenvolvimento Institucional, Sustentabilidade Financeira, Desenvolvimento Institucional. Cada um dos pilares possui vários objetivos estratégicos, que norteiam a escolha dos projetos estratégicos que melhor irão contribuir para o seu alcance.

Esta contratação está de acordo com os seguintes pilares:



OE02: Qualificar o cuidado hospitalar.



OE12: Promover sustentabilidade ambiental e responsabilidade social.



OE21: Aprimorar os processos de compras e contratações.

A aquisição deste material está diretamente ligada às ações e atividades assistenciais do hospital e sua descrição, deste modo, o COMPLEXO HOSPITALAR UNIVERSITÁRIO DA UNIVERSIDADE FEDERAL DO PARÁ - CHU-UFPA anseia implementar as melhores e boas práticas em todos os processos institucionais de aquisição no âmbito da gestão da cadeia de suprimentos alinhados aos objetivos estratégicos da Rede. Logo, **busca-se o eficaz abastecimento de materiais/insumos essenciais para consecução das atividades**, afim de identificar e sanar deficiências, por vezes existentes, como rupturas na cadeia de suprimentos e gestão do estoque.

Nesse contexto, a aquisição constitui atividade de suporte ao atingimento de resultados nas políticas públicas e à finalidade institucional da Ebserh.

Figura 1. Mapa Estratégico da Rede Ebserh 2024 – 2028

MAPA ESTRATEGICO 2024-2028

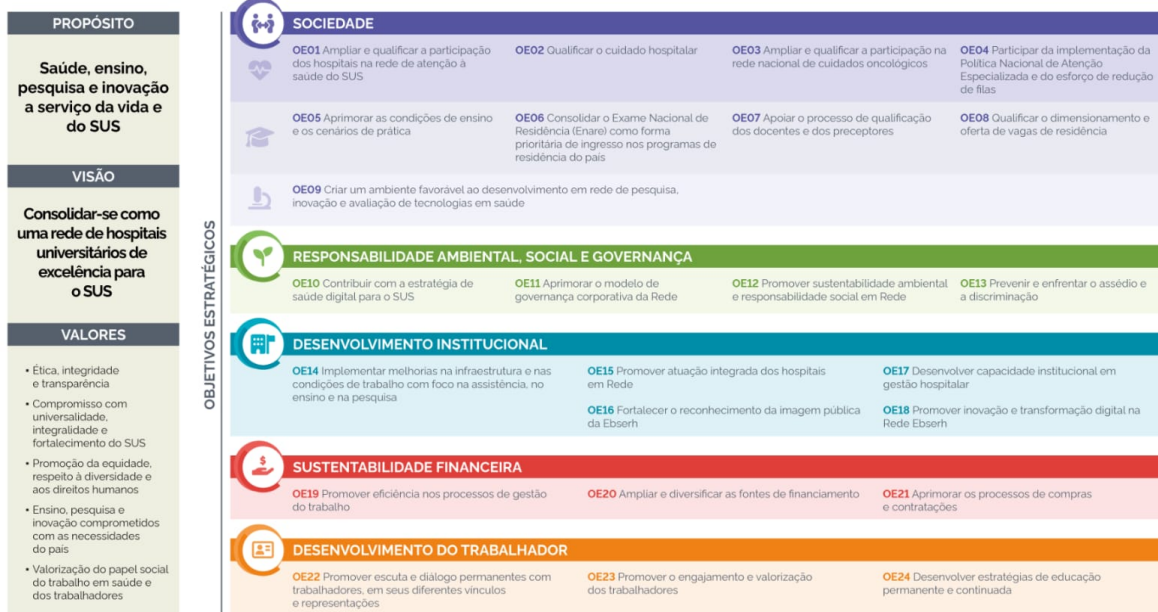

A Ebserh, tendo por missão ensinar para transformar o cuidar, busca implementar as melhores práticas em todos os processos institucionais e, no campo da gestão de suprimentos, **identificar e sanar deficiências, por vezes existentes, na cadeia de suprimentos em suas unidades hospitalares**. Trabalhar de modo confiável, com base em modelos de previsão da necessidade de ressurgimento de produtos para saúde e medicamentos em uma unidade hospitalar, consiste em realizar estudos minuciosos e específicos, devido às incertezas que configuram o comportamento da demanda dos serviços oferecidos por um hospital. Nesse contexto, a elaboração da proposta de melhoria dos processos logístico-hospitalares visa otimizar os recursos existentes e minimizar os riscos à saúde do paciente.

12. Benefícios a serem alcançados com a contratação

Como benefícios resultantes desta aquisição espera-se melhor atender às demandas da sociedade, e também:

- Fornecer o adequado atendimento através de uma assistência segura sem riscos para profissionais e pacientes;
- Garantir o funcionamento das atividades de assistência, ensino e pesquisa;
- Adquirir o material necessário para cumprimento das atividades finalísticas do Complexo Hospitalar UFPA;
- Manter estoque adequado à continuidade dos serviços prestados;
- Proporcionar melhor qualidade de vida aos pacientes;
- Proporcionar satisfação dos usuários envolvidos no processo;
- Cumprir com a missão institucional e com o contrato de gestão com o Sistema Único de Saúde;
- Contribuir na formação dos profissionais de saúde, residentes e graduandos;
- Alcançar benefícios em termos de eficiência, economicidade e melhor aproveitamento dos recursos humanos, materiais e financeiros disponíveis;

Sendo assim, o Complexo Hospitalar da UFPA ratifica a sua missão de ser uma referência de incentivo à cultura de melhoria do Sistema único de Saúde (SUS) demonstrando a melhor relação custo-benefício, ou seja, a relação entre o valor gasto e o resultado, e estimulando a participação de seus colaboradores a darem sugestões para melhorar o nosso sistema de saúde. Com isso, a eficácia das ações, assim como a sua efetividade requer um conjunto de condições ideais ou pelo menos próximas do cuidado ideal, buscando enfim, tudo que ajude a fazer mais pelo paciente com menos esforço e custo. Tudo isso, é claro, sem afetar a melhora da saúde do paciente. Cabe a esta gestão institucional garantir as condições necessárias para não prejudicar a prestação dos serviços de saúde a população, ressaltando ainda que não será possível a redução do quantitativo solicitado sem prejuízos na qualidade da assistência prestada por essa unidade hospitalar de referência

13. Providências a serem Adotadas

O acompanhamento e a fiscalização da execução dos contratos decorrentes das ARP consistem na verificação da conformidade da entrega dos materiais, de forma a assegurar o perfeito cumprimento do ajuste, devendo ser exercidos por um ou mais representantes da Contratante, especialmente designados, na forma do Regulamento de Licitações e Contratos da Ebserh - RLCE 2.0.

As atribuições do Gestor da ata e fiscalização estão dispostas na **MINUTA –FISCALIZAÇÃO DE ATA DE REGISTRO DE PREÇOS**.

Ficarão responsáveis pelo acompanhamento, gestão e fiscalização os servidores abaixo relacionados:

GESTÃO E FISCALIZAÇÃO DA ATA DE REGISTRO DE PREÇOS

Para o HOSPITAL UNIVERSITÁRIO BETTINA FERRO DE SOUSA (HUBFS):

Gestor Titular: Janaína Cardoso de Sena – Assistente Administrativo, vínculo: EBSEH, matrícula SIAPE nº 307****, lotado na Unidade Unidade de Abastecimento BFS, Telefones: (91) 3201-6777, E-mail institucional: janaina.sena@ebserh.gov.br

Gestor Suplente: Cássio Ramon da Silva Vieira - Assistente Administrativo - vínculo: EBSEH - matrícula SIAPE nº 327****, lotado no Setor de Logística Hospitalar BFS, CPF: 984.***.***-20 - Telefones: (91) 98155-6786 - E-MAIL INSTITUCIONAL: cassio.vieira@ebserh.gov.br

Fiscal Técnico Titular: Raíssa Tereza Casseb Oliveira– Chefe da Unidade da Visão BFS - vínculo: EBSEH – matrícula SIAPE nº 1198093, lotada na Unidade da Visão BFS – Telefones: (91) 98149-8841 – E-MAIL INSTITUCIONAL: raissa.casseb@ebserh.gov.br

Fiscal Técnico Suplente: Luma Lorraine dos Reis Souza - Médica - Oftalmologia, vínculo: EBSEH, matrícula SIAPE nº 1094363, Unidade da Visão BFS, Telefones: (31) 9216-7292 , Email institucional: luma.souza@ebserh.gov.br

O acompanhamento e a fiscalização da execução da Ata/Ordem de Fornecimento/Contrato/Instrumento Equivalente consistem na verificação da conformidade da entrega dos materiais na forma do Regulamento de Licitações e Contratos da Ebserh;

O gestor deverá receber, conferir e atestar as faturas/notas de fornecimento em conjunto com a área técnica/demandante dos materiais no prazo e condições estabelecidas no Edital e seus anexos;

Os materiais serão recebidos provisoriamente no prazo de até 5 (cinco) dias úteis, pelo(a) responsável pela Gestão da ata, para efeito de posterior verificação de sua conformidade com as especificações constantes neste Termo de Referência e na proposta, com base no termo constante no Anexo V - Termo de Recebimento Provisório.

Os materiais serão recebidos definitivamente no prazo de 5 (cinco) dias úteis, contados do recebimento provisório, após análise da área técnica/demandante a fim de verificar a qualidade e quantidade do material e consequente aceitação mediante termo circunstanciado.

Será realizado pelo gestor da ata e a área técnica/demandante dos materiais o ateste definitivo, conforme termo constante no Anexo VI - Termo de Recebimento Definitivo de forma a assegurar a conformidade com as especificações constantes no Termo de Referência e na proposta.

O gestor deverá encaminhar a Nota Fiscal/Fatura de Serviços devidamente atestada pelo Fiscal Técnico, ao Setor Financeiro, em até **07 (sete) dias**, contados do recebimento da Nota Fiscal/Fatura, para que seja efetuado o pagamento. O atesto da NF/fatura somente deverá ser realizado após a conferência da regularidade dos serviços e/ou entrega do(s) material(is).

A verificação da adequação da entrega dos materiais deverá ser realizada com base nos critérios previstos neste Termo de Referência.

O representante da Contratante deverá promover o registro das ocorrências verificadas, adotando as providências necessárias ao fiel cumprimento das cláusulas contratuais.

A fiscalização será de competência e responsabilidade exclusiva da CONTRATANTE, a quem caberá verificar se no seu desenvolvimento está sendo plenamente cumprido, dentro das especificações e demais registros, bem como autorizar o pagamento das faturas, assim como participar de todos os atos que se fizerem necessários para sua fiel execução.

A fiscalização efetivar-se-á por representantes da Administração, previamente designados, que poderão ser assessorados por profissionais ou empresas especializadas e expressamente autorizadas para tal fim.

A fiscalização, que atuará desde o início dos trabalhos até o recebimento definitivo dos produtos, será exercida no interesse exclusivo da CONTRATANTE, e não exclui nem reduz a responsabilidade da CONTRATADA, inclusive perante terceiros, por quaisquer irregularidades.

O descumprimento total ou parcial das demais obrigações e responsabilidades assumidas pela Contratada ensejará a aplicação de sanções administrativas, previstas neste Termo de Referência e na legislação vigente, podendo culminar em rescisão contratual, conforme disposto no Regulamento de Licitações e Contratos da Ebserh - RLCE 2.0.

A fiscalização de que trata esta cláusula não exclui nem reduz a responsabilidade da Contratada, inclusive perante terceiros, por qualquer irregularidade, ainda que resultante de imperfeições técnicas, vícios redibitórios, ou emprego de material inadequado ou de qualidade inferior e, na ocorrência desta, não implica em corresponsabilidade da Contratante ou de seus agentes e prepostos.

14. Possíveis Impactos Ambientais

No que tange às práticas de sustentabilidade, o inciso XI do art. 7º da Lei nº 12.305/2010 estabelece que nas aquisições e contratações governamentais deve ser dada prioridade aos produtos reciclados e recicláveis, bem como devem ser utilizados critérios compatíveis com padrões de consumo social e ambientalmente

15. Declaração de Viabilidade

Esta equipe de planejamento declara **viável** esta contratação.

15.1. Justificativa da Viabilidade

Das verificações efetuadas por esta equipe de planejamento relativamente à melhor solução a ser contratada para o alcance do objeto do presente processo, detectamos que o modelo adotado se demonstra uma forma eficiente, adequada e alinhada com as diretrizes gerenciais, capaz de promover o fornecimento dos produtos, dentro dos princípios da economicidade, transparência e eficiência, buscados nas contratações públicas. Trata-se de solução passível de ser adotada no CHU-UFPA/Ebserh, com expectativa de que produza efeitos positivos na contratação do objeto pretendido, sendo por isso, considerada por esta equipe de planejamento, uma contratação viável e imprescindível.

16. Responsáveis

Todas as assinaturas eletrônicas seguem o horário oficial de Brasília e fundamentam-se no §3º do Art. 4º do [Decreto nº 10.543, de 13 de novembro de 2020](#).

WELLINGTON MONTEIRO LUCAS

Membro da comissão de contratação

RAISSA TEREZA CASSEB OLIVEIRA

Membro da comissão de contratação

LUMA LORRAINE DOS REIS SOUZA

Membro da comissão de contratação

ANDRE LUIS DO CARMO MARTINS

Membro da comissão de contratação

CASSIO RAMON DA SILVA VIEIRA

Membro da comissão de contratação

Lista de Anexos

Atenção: Apenas arquivos nos formatos ".pdf", ".txt", ".jpg", ".jpeg", ".gif" e ".png" enumerados abaixo são anexados diretamente a este documento.

- Anexo I - LENTES VITRECTOMIA.pdf (488.13 KB)



MINISTÉRIO DA EDUCAÇÃO
EMPRESA BRASILEIRA DE SERVIÇOS HOSPITALARES
COMPLEXO HOSPITALAR UNIVERSITÁRIO DA UNIVERSIDADE FEDERAL DO PARÁ



DEMONSTRATIVO DA DEMANDA

PROCESSO (SEI)	23768.025626/2024-38
REQUISITANTE:	Setor de Logística Hospitalar BFS
DEMANDANTE:	Unidade da Visão BFS
OBJETO:	Aquisição de material de sistema de lente de não contato para vitrectomia posterior
ÚLTIMO PREGÃO:	NA
TIPO:	Sistema de Registro de Preços - SRP
PREVISÃO DE FINALIZAÇÃO DA FASE DE PLANEJAMENTO DA CONTRATAÇÃO:	90 (trinta) dias.

LISTA DE MATERIAIS A SEREM LICITADOS

Item	Código CATMAT	Código EBSERH	Código AGHU	Descritivo Reduzido / Assistencial	Descrição Detalhada do Objeto	Apresentação / Volume	Estoque Atual*	Quantidade e da Licitação
1	391163	NÃO POSSUI	0	MATERIAL SISTEMA DE LENTE DE NÃO CONTATO PARA VITRECTOMIA POSTERIOR	SISTEMA DE LENTE DE NÃO CONTATO PARA VITRECTOMIA POSTERIOR (PROFUNDIDADE DE FOCO 200MM), MODELO "RESIGHT 500", COMPATÍVEL COM MICROSCÓPIO OPMI LUMERA I, MARCA/FABRICANTE: CARL ZEISS , COMPOSTO DE 01 (UM) ADAPTADOR DE RESIGHT P/ OPMI ; UM (01) RESIGHT 500 DE FOCO MANUAL ; UM (01) JOGO DE CAPAS ESTERELIZÁVEIS ; UM (01) LENTE ASFÉRICA 128D P/ RESIGHT ; UM (01) LENTE ASFÉRICA 60D P/ RESIGHT ; UM (01) SUORTE PARA LENTE RESIGHT ; UM (01) RESIGHT recipiente metálico, para reesterilização de suporte de lentes (porta-lentes) .	Unidade	0	1

Os descritivos e os códigos foram devidamente revisados, bem como os quantitativos foram reavaliados para melhor atender a demanda deste nosocômio. Desta forma, a relação de itens foi analisada pela área requisitante para a definição dos itens e quantidades a serem demandadas para a elaboração deste processo, bem como para que possíveis vícios e irregularidades nos descritivos ou quantitativos pudessem ser devidamente sanados.