

Estudo Técnico Preliminar 45/2025

1. Informações Básicas

Número do processo: 23768.007515/2025-21

2. Descrição da necessidade

A Empresa Brasileira de Serviços Hospitalares - Ebserh foi criada por meio da Lei nº 12.550, de 15 de dezembro de 2011, como uma empresa pública vinculada ao Ministério da Educação - MEC, com a finalidade de prestar serviços gratuitos de assistência médico-hospitalar, ambulatorial e de apoio diagnóstico e terapêutico à comunidade, assim como prestar às instituições públicas federais de ensino ou instituições congêneres serviços de apoio ao ensino, à pesquisa e à extensão, ao ensino - aprendizagem e à formação de pessoas no campo da saúde pública.

O Complexo Hospitalar da Universidade Federal do Pará/CHU - UFPA, integrado pelas Unidades Hospitalares João de Barros Barreto e Bettina Ferro de Souza desenvolvem atividades de assistência especializada prestada no cumprimento de seus objetivos acadêmicos e sociais, é uma instituição que, em conjunto com unidades do Ministério da Saúde, integram a assistência prestada à população, com a formação de profissionais, capacitação de pessoal e atividades de investigação científica nas áreas específicas de habilitação e que presta serviços à comunidade através do Sistema Único de Saúde (SUS), sendo referência para o sistema de saúde regional.

Trata-se da Aquisição de Biombo Hospitalar para atendimento das demandas do Complexo Hospitalar da Universidade Federal do Pará (CHU - UFPA), a fim de suprir às necessidades dos serviços prestados no Hospitalar João de Barros Barreto (HUJBB) para o ano de 2025 e 2026, a fim de suprir à necessidade dos serviços prestados no Hospitalar João de Barros Barreto (HUJBB), nas Unidades vinculadas à Divisão de Gestão do Cuidado, conforme **Ofício - SEI 9 (39585831)** e histórico de consumo no Aplicativo de Gestão dos Hospitais Universitários .

Conforme exposto no **Ofício - SEI 9 (39585831)**, a aquisição se justifica pela necessidade de garantir um ambiente propício para a recuperação dos pacientes, respeitando sua privacidade e promovendo a higiene e segurança necessária, venho por meio deste, solicitar a aquisição de 162 (cento e vinte e quatro) , conforme mostra descritivo abaixo e foto em anexo, os mesmo proporcionam uma barreira eficaz contra a propagação de infecções, contribuindo para a segurança do ambiente hospitalar. Além disso, sua versatilidade permite uma rápida adaptação à dinâmica da assistência à beira leito, facilitando o trabalho da equipe de saúde e proporcionando conforto aos pacientes. Com isso, a aquisição desses biombo é fundamental para garantir a humanização do atendimento, a qualidade da assistência e a segurança tanto dos pacientes quanto dos profissionais de saúde.

O quantitativo foi demandado com base histórico de consumo médio no Aplicativo de gestão dos Hospitais Universitários/AGHUX, a fim de suprir as necessidades de novos atendimentos realizados pelo Complexo Hospitalar da Universidade Federal do Pará – CHU - UFPA.

Portanto, é necessário a aquisição de **BIOMBO HOSPITALAR** considerando que há necessidade para atender as demandas assistenciais e promover um maior conforto aos pacientes e segurança aos serviços oferecidos por este Complexo Hospitalar da UFPA (CHU-UFPA) é que justifica-se a contratação para aquisição desses materiais.

Portanto, faz-se necessária a reedição quanto à aquisição por meio de **Sistema de Registro de Preço (SRP)**, pois trata-se de um processo ordinário com previsão e estimativa para o uso anual. O uso do sistema de Registro de Preços para essa aquisição está fundamentado no inciso V do art. 3º, do **DECRETO Nº 11.462, DE 31 DE MARÇO DE 2023** dado que se justifica pela necessidade de contratações frequentes e pela impossibilidade de se definir previamente o quantitativo a ser demandado por este Hospital. A imprevisibilidade apresentada decorre das características desta instituição (Hospital - Escola), bem como da diversidade de demandas que se apresentam durante a assistência ao cliente, também permitindo um controle mais eficiente e eficaz dos estoques minimizando o risco de perda por validade e otimizando as condições de armazenamento.

APRESENTAÇÃO DA RELAÇÃO CUSTO/BENEFÍCIO DA CONTRATAÇÃO

O Complexo Hospitalar-UFPA/EBSERH é habilitado para realizar todos os procedimentos de saúde necessários para prevenção, tratamento e reabilitação do paciente portador de doenças infecto - contagiosas, crônicas e

degenerativas; sendo também referência no atendimento para os casos de Fibrose Cística, TBMR, Dermatologia e Cirurgias Odontológicas. Contando com instalações e equipe multiprofissional qualificada para atender diferentes possibilidades clínicas.

Sendo assim, o Complexo Hospitalar da UFPA ratifica a sua missão de ser uma referência de incentivo à cultura de melhoria do Sistema único de Saúde (SUS) demonstrando a melhor relação custo-benefício, ou seja, a melhor relação entre o valor gasto e o resultado. E estimulando a participação de seus colaboradores a darem sugestões para melhorar o nosso sistema de saúde.

Com isso, a eficácia das ações, assim como a sua efetividade requer um conjunto de condições ideais ou pelo menos próximas do cuidado ideal, buscando enfim, tudo que ajude a fazer mais pelo paciente com menos esforço e custo. Tudo isso, é claro, sem afetar a melhora da saúde do paciente.

3. Área requisitante

Área Requisitante	Responsável
SETOR DE SUPRIMENTOS	DANIEL COHEN FARIAS

4. Descrição dos Requisitos da Contratação

Os requisitos necessários atinentes à Aquisição de Biombo Hospitalar para atendimento à demanda pontual do Complexo Hospitalar da UFPA (CHU-UFPA), a fim de suprir à necessidade dos serviços prestados no Hospitalar João de Barros Barreto (HUJBB), estão dispostos de forma pormenorizada e especificada no DFD I - SEI - Área Requisitante (**48184049**), considerando a complexidade de itens a serem adquiridos. Tais descrições servirão de referência para que os fornecedores interessados possam formular suas propostas, as quais deverão conter informações atinentes ao fator embalagem dos materiais contratados, especificando a quantidade de unidades por embalagem; marca, fabricante e rótulo, quando aplicável; prazo de validade e catálogo com imagem e descritivo do item ofertado. Os equipamentos médico-hospitalares devem estar em conformidade com a RDC Nº 546, DE 30 DE AGOSTO DE 2021, que dispõe sobre os requisitos essenciais de segurança e eficácia aplicáveis aos produtos para saúde.

Além dos requisitos relacionados ao objeto, a contratação observará a necessidade de atendimento de condições de participação e habilitação pelo fornecedor. Concernente às condições de participação, serão observadas as vedações previstas no artigo 69 e seus incisos do RLCE 2.0.

Por sua vez, em relação a habilitação serão exigidas documentações que atestem a regularidade sob o aspecto jurídico, fiscal, social e trabalhista. Além da apresentação de Atestado de Capacidade Técnica, emitido por pessoa jurídica de direito público ou privado, informando sempre que possível, quantidades, valores e demais dados técnicos, nome, cargo e assinatura do responsável pela informação, bem como se foram cumpridos os prazos de entrega e a qualidade do produto. A apresentação do Atestado de Capacidade Técnica tem por finalidade demonstrar que o licitante forneceu ou fornece produtos de natureza similar ou equivalente ao objeto da licitação.

Apresentar também:

1. Autorização de Funcionamento de Empresa - AFE, expedida pela Anvisa, da sede da empresa interessada, obtida mediante consulta ao Portal da Anvisa;
2. Alvará Sanitário ou Licença de Funcionamento ou Licença Sanitária Estadual, Municipal ou do Distrito Federal, emitida pela Vigilância Sanitária da Secretaria de Saúde Estadual, Municipal ou do Distrito Federal, da sede da empresa interessada;
3. Certificado de Registro válido do produto ofertado, emitido pela Agência Nacional de Vigilância Sanitária - Anvisa, ou publicação do registro no Diário Oficial da União;
4. Certificado Inmetro.

1. Condições de Habilitação

As empresas do ramo deverão estar em situação de regularidade perante a Fazenda Federal, a Seguridade Social e o Fundo de Garantia do Tempo de Serviço – FGTS, bem como comprovar que atendem às exigências do Edital quanto à habilitação jurídica e qualificações técnica e econômico-financeira. Os documentos que constem do Sistema de Cadastramento Unificado de Fornecedores – SICAF poderão deixar de ser apresentados.

Dentre os documentos passíveis de solicitação, destacam-se os que contenham as características do material ofertado, tais como marca, modelo, tipo, fabricante e procedência, além de outras informações pertinentes, a exemplo de catálogos, folhetos ou propostas, encaminhados por meio eletrônico, ou, se for o caso, por outro meio e prazo indicados pelo Agente de Licitação, sem prejuízo do seu ulterior envio pelo sistema eletrônico, sob pena de não aceitação da proposta.

Assim, busca-se satisfazer a necessidade para Aquisição de Biombo Hospitalar para atendimento das demandas do Complexo Hospitalar da Universidade Federal do Pará (CHU - UFPA), a fim de suprir às necessidades dos serviços prestados no Hospitalar João de Barros Barreto (HUJBB) para o ano de 2025 e 2026, como disposta no item 2 deste estudo técnico preliminar, pautando pela assertividade na escolha do fornecedor a ser contratado por este Complexo Hospitalar UFPA.

5. Levantamento de Mercado

RELATÓRIO DE ANÁLISE CRÍTICA, JUSTIFICATIVAS E DECLARAÇÃO DE RESPONSABILIDADE PELA PESQUISA DE PREÇOS

DA ANÁLISE CRÍTICA DOS PREÇOS OBTIDOS E JUSTIFICATIVAS.

A pesquisa de preços é fundamental para o planejamento das compras públicas, uma vez que é a partir dessa pesquisa que o custo do objeto é estimado. Mediante a pesquisa de preços se obtém a estimativa de custos que se apresenta como de fundamental importância nos procedimentos de contratação da Administração Pública, funcionando como instrumento de baliza aos valores oferecidos nos certames licitatórios e àqueles executados nas respectivas contratações.

Em consonância com a Norma Operacional - SEI nº 3/2024/SCCEN/CAD/DAI-EBSERH que dispõe sobre os procedimentos e critérios para a realização de pesquisa de preços, a **Equipe de Planejamento da Contratação - EPC**, instituída pela Minuta de Portaria - SEI (48184053) apresenta o relatório com a análise crítica dos preços obtidos para compor o processo de Aquisição de Biombo Hospitalar para atendimento das demandas do Complexo Hospitalar da Universidade Federal do Pará (CHU - UFPA), a fim de suprir às necessidades dos serviços prestados no Hospitalar João de Barros Barreto (HUJBB) para o ano de 2025 e 2026.

PARÂMETROS

Para obtenção dos preços apresentados, e de acordo com a Norma Operacional - SEI nº 3/2024/SCCEN/CAD/DAI-EBSERH, para compor o valor de referência realizou-se a pesquisa com base nos seguintes parâmetros:

II - Plataforma pública de pesquisa de preços disponibilizada pelos Sistemas Oficiais do Governo Federal.

VI - pesquisa publicada em mídia especializada, tabela de referência e sítios eletrônicos;

§ 1º São considerados plataformas públicas de preços as disponibilizadas gratuitamente pela Ebserh e Administração Pública Federal, Estadual, Distrital e Municipal.

§ 2º Para a realização da pesquisa de preços serão utilizados, preferencialmente, os parâmetros previstos nos incisos I a IV deste artigo, dos preços praticados e registrados pela Administração Pública.

Em vista disso, a pesquisa foi realizada a com base nos seguintes parâmetros:

- Pannel de Preços que permite buscar os dados do Ministério da Gestão e da Inovação em Serviços Públicos - MGI. A ferramenta Pannel de Preços também é utilizada como parâmetro de pesquisa, uma vez que tem como principal fonte de informação a base de dados do MGI.

- É válido ressaltar que, em virtude das inúmeras inconsistências apresentadas pela Plataforma Pública de Pesquisa de Preços - P4, optou-se pelo uso do Painel de preços como forma de dar transparência e confiabilidade aos valores praticados pelo mercado e referenciais do processo de aquisição.

METODOLOGIA

A pesquisa foi realizada no dia 01/04/2025 conforme exposto na Cotação de Preços (48259381). Como critério de metodologia para obtenção do preço de referência, utilizou-se como método estatístico a **MÉDIA ARITMÉTICA DOS PREÇOS OBTIDOS**, como forma de obtenção e ampliação da cesta de preços diante das médias obtidas durante a pesquisa no portal Compras Governamentais, com preços praticados pela Administração Pública, contratações similares de outros entes públicos aos materiais requeridos. O preço estimado dos itens foram calculados com base nos preços finais e homologados das licitações, somando-se os valores pesquisados e o resultado dividido pelo número total dos valores obtidos, , conforme Instrução Normativa Nº 65 de 07 de Julho de 2021, no Artigo 3º: "A pesquisa de preços será materializada em documento que conterà: INC V- Método matemático aplicado para a definição do valor estimado."

O preço foi calculado com base na média aritmética de todos os preços selecionados para aquele determinado item, no qual compuseram a cesta de no mínimo 3 preços, atendendo ao" § 5º A composição do preço de referência deve identificar a condição mais vantajosa para a aquisição do objeto, com um conjunto de três ou mais preços, oriundos de um ou mais dos parâmetros adotados, desconsiderado os preços inexequíveis, inconsistentes ou excessivamente elevados" atendendo ao Art. 12º da Norma Operacional - SEI nº 3/2024/SCCEN/CAD/DAI-EBSERH.

Os detalhamento das pesquisas por item , suas fontes de pesquisas e sites , encontram-se detalhadas na **Cotação de Preços (48259381)**.



DESCRITIVO DE FÓRMULAS UTILIZADAS

Preço do Fornecedor Vencedor

- Capta os preços homologados para o item ou lote.

Os critérios de exclusão e inclusão:

- a. Excluído pregão cuja a unidade de apresentação difere da especificação deste processo;
- b. Desconsiderados os valores inexequíveis, inconsistentes e os excessivamente elevados.

No entendimento da EPC, este foi o método que melhor representa a realidade do mercado.

MANIFESTAÇÃO QUANTO À ADEQUAÇÃO DO OBJETO PESQUISADO

O objeto pesquisado foi cotado de acordo com as especificações previstas no **DFD I - SEI - Área Requisitante (48184049)**.

DECLARAÇÃO DE RESPONSABILIDADE PELA PESQUISA DE PREÇOS

Declaramos, para os devidos fins licitatórios, que as cotações de preços anexadas aos autos e os valores descritos na tabela de especificações de materiais e formação dos valores de referência, são verídicas e estão de acordo com a realidade do mercado. Declaramos, ainda, que a pesquisa de preços foi realizada a partir dos critérios estabelecidos na nova Norma Operacional - SEI nº 3/2024/SCCEN/CAD/DAI-EBSERH.

Os cálculos dos valores estão coerentes e de acordo com as metodologias recomendadas. Foi realizada a análise qualitativa de forma crítica e analítica em relação aos preços selecionados. As especificações técnicas dos itens estão alinhadas às necessidades da Instituição.

Toda a documentação comprobatória pertinente aos levantamentos e estudos que fundamentaram a pesquisa de preços foi juntada aos autos do processo.

MAPA COMPARATIVO

MAPA COMPARATIVO: Considerar o **Relatório - SEI 31 (48259382)**.

6. Descrição da solução como um todo

A descrição da solução como um todo referente ao processo para a aquisição será conduzido através de Pregão Eletrônico, pelo Sistema de Registro de Preços - SRP, critério de julgamento menor preço unitário, nos termos do Regulamento de Licitações e Contratos da Ebserh, objetivando a assinatura de atas de registro de preços, que permitirão as contratações pelas unidades participantes.

Considerando a previsão legal no Regulamento de Licitações e Contratos da Ebserh 2.0, seção III - do Sistema de Registro de Preços, será adotado como modelo de contratação o , o Pregão Sistema de Registro de Preço (SRP) meses, Eletrônico, com a duração de 12 (doze)do tipo menor preço por item, fundamentado no Inciso V do art. 3ºdo DECRETO Nº 11.462, DE 31 DE MARÇO DE 2023 (Sistema de Registro de Preços):

V - quando, pela natureza do objeto, não for possível definir previamente o quantitativo a ser demandado pela Administração.

Fundamentado no Inciso V do art. 3º do DECRETO Nº 11.462, DE 31 DE MARÇO DE 2023 por se tratar de um planejamento anual de compras, os quantitativos requeridos são estimados com base no histórico de consumo dos últimos 12(doze) meses , que por sua vez podem haver oscilações no consumo dessa forma caracterizando a imprevisibilidade no consumo e na demanda dos materiais, além de apresentar inexistência da obrigatoriedade de dotação A opção pelo o uso do sistema de Registro de Preços se justifica pela necessidade de contratações orçamentária. frequentes e pela impossibilidade de se definir previamente o quantitativo a ser demandado por este Hospital. A imprevisibilidade apresentada decorre das características desta instituição (Hospital - Escola), bem como da diversidade de demandas que se apresentam durante a assistência ao cliente, também permitindo um controle mais eficiente e eficaz dos estoques , com isso minimizando o risco de perda por validade e otimizando das condições de armazenamento nos almoxarifados e seus estoques.

Portanto, para que não haja descontinuidade do atendimento aos usuários do CHU - UFPA e haja vista ser o método ordinário que atende aos princípios da vantajosidade, publicidade, eficácia e eficiência , caso validada pela Autoridade Competente, o método sugerido, mostra maior economicidade e padronização dos itens que são Faz-se necessária a aquisição por meio de essenciais aos serviços prestados deste CHU-UFPA/EBSERH.Sistema, pois trata-se de um processo ordinário com previsão anual.

A existência de preços registrados que deles poderão advir,não obriga a Administração a firmar as contratações facultando-se a realização de licitação específica para a contratação pretendida, sendo assegurada ao beneficiário do Registro a preferência de fornecimento em igualdade de condições.

Os bens a serem adquiridos são classificados como em atendimento ao disposto no art.bens de natureza comum32, IV, da Lei n.º 13.303/2016, pois seus padrões de desempenho e qualidade podem ser objetivamente definidos neste Termo de Referência e no Edital da licitação, tendo em vista que são geralmente ofertados no mercado e são facilmente comparáveis entre si, de modo a permitir a decisão de compra com base no menor preço, por meio de especificações usuais praticadas no mercado.

7. Estimativa das Quantidades a serem Contratadas

Detalhamento dos materiais de acordo com a planilha abaixo:

A demanda encontra-se expressa no Ofício - SEI 9 (39585831) e também no base histórico de consumo médio no Aplicativo de gestão dos Hospitais Universitários/AGHUX, a fim de suprir as necessidades de novos atendimentos realizados pelo Complexo Hospitalar da Universidade Federal do Pará – CHU - UFPA, no qual se justifica pela necessidade de garantir um ambiente propício para a recuperação dos pacientes, respeitando sua privacidade e promovendo a higiene e segurança necessária, venho por meio deste, solicitar a aquisição de 162 (cento e sessenta e dois) unidades de biombos retráteis e higienizáveis, conforme mostra descritivo abaixo e foto em anexo, os mesmo proporcionam uma barreira eficaz contra a propagação de infecções, contribuindo para a segurança do ambiente hospitalar. Além disso, sua versatilidade permite uma rápida adaptação à dinâmica da assistência à beira leito,

facilitando o trabalho da equipe de saúde e proporcionando conforto aos pacientes. Com isso, a aquisição desses biombos é fundamental para garantir a humanização do atendimento, a qualidade da assistência e a segurança tanto dos pacientes quanto dos profissionais de saúde.

8. Estimativa do Valor da Contratação

[Conteúdo Sigiloso | Justificativa: Os estudos sobre preços referenciais constam no Processo nº 23768.019602/2024-40 de caráter restrito, considerando o tratamento sigiloso do orçamento desta contratação, respaldado pelo art. 34 da Lei 13.303/2016 e art. 7º do Regulamento de Licitações e Contratos da Ebserh, facultando-se sua publicidade na fase de negociação. Art. 7º O valor estimado do procedimento licitatório será sigiloso, sem prejuízo da divulgação do detalhamento dos quantitativos e das demais informações necessárias para a elaboração das propostas, facultando-se sua publicidade, mediante justificativa. § 1º Para fins do disposto no caput, o valor estimado para a contratação será tornado público apenas após o encerramento da etapa de julgamento das propostas. Neste caso, entende-se pela não aplicação de sigilo ao presente ETP que classifica-se como documento público para fins de amplo acesso aos moldes previstos da Lei n.º 12.527/2011.]

Os estudos sobre preços referenciais constam no Processo nº 23768.007722/2025-85 de caráter restrito, considerando o tratamento **sigiloso** do orçamento desta contratação, respaldado pelo art. 34 da Lei 13.303/2016 e art. 7º do Regulamento de Licitações e Contratos da Ebserh, facultando-se sua publicidade na fase de negociação.

Art. 7º O valor estimado do procedimento licitatório será sigiloso, sem prejuízo da divulgação do detalhamento dos quantitativos e das demais informações necessárias para a elaboração das propostas, facultando-se sua publicidade, mediante justificativa.

§ 1º Para fins do disposto no caput, o valor estimado para a contratação será tornado público apenas após o encerramento da etapa de julgamento das propostas.

Neste caso, entende-se pela não aplicação de sigilo ao presente ETP que classifica-se como documento público para fins de amplo acesso aos moldes previstos da Lei n.º 12.527/2011.

9. Justificativa para o Parcelamento ou não da Solução

Em atendimento a Lei n.º 13.303/2016, art. 32, inciso III o objeto a ser contratado será parcelado tendo por objetivo a ampliação da participação dos licitante. Neste caso, o pregão será por ITENS.

10. Contratações Correlatas e/ou Interdependentes

Não há no âmbito do COMPLEXO HOSPITALAR UNIVERSITÁRIO DA UNIVERSIDADE FEDERAL DO PARÁ, necessidade de contratações correlatas e/ou interdependentes para dar prosseguimento ao processo de contratação.

11. Alinhamento entre a Contratação e o Planejamento

A contratação está de acordo com os objetivos estratégicos da Rede EBSEH, consoante ao **Mapa Estratégico 2024-2028 da Rede EBSEH**. Ao longo do ano de 2023, a EBSEH desenvolveu o seu novo Mapa Estratégico 2024-2028, que estruturou o caminho a ser percorrido pela empresa, nos anos subsequentes, em 5 (cinco) pilares:

Sociedade, Responsabilidade Ambiental Social e Governança, Desenvolvimento Institucional, Sustentabilidade Financeira, Desenvolvimento Institucional. Cada um dos pilares possui vários objetivos estratégicos, que norteiam a escolha dos projetos estratégicos que melhor irão contribuir para o seu alcance.

Esta contratação está de acordo com os seguintes pilares:



OE02: Qualificar o cuidado hospitalar.



OE12: Promover sustentabilidade ambiental e responsabilidade social.



OE21: Aprimorar os processos de compras e contratações.

A aquisição dos itens está diretamente ligada às ações e atividades assistenciais do hospital e sua descrição, deste modo, o COMPLEXO HOSPITALAR UNIVERSITÁRIO DA UNIVERSIDADE FEDERAL DO PARÁ - CHU - UFPA anseia implementar as melhores e boas práticas em todos os processos institucionais de aquisição no âmbito da gestão da cadeia de suprimentos alinhados aos objetivos estratégicos da Rede. Logo, busca-se o eficaz abastecimento de itens que são essenciais para os serviços que serão executados no novo espaço do Almoxarifado Central deste CHU - UFPA/EBSERH, os equipamentos/insumos visam atender com maior eficiência a operacionalidade das atividades que são rotineiras dentro da Unidade de Almoxarifado, com o intuito de agilizar e trazer maior conforto e segurança aos colaboradores que atuam diretamente na organização, dispensação e gestão do estoque.

Nesse contexto, a aquisição constitui atividade de suporte ao atingimento de resultados nas políticas públicas e à finalidade institucional da Ebserh.

Figura 1. Mapa Estratégico da Rede Ebserh 2024 – 2028

MAPA ESTRATÉGICO 2024-2028

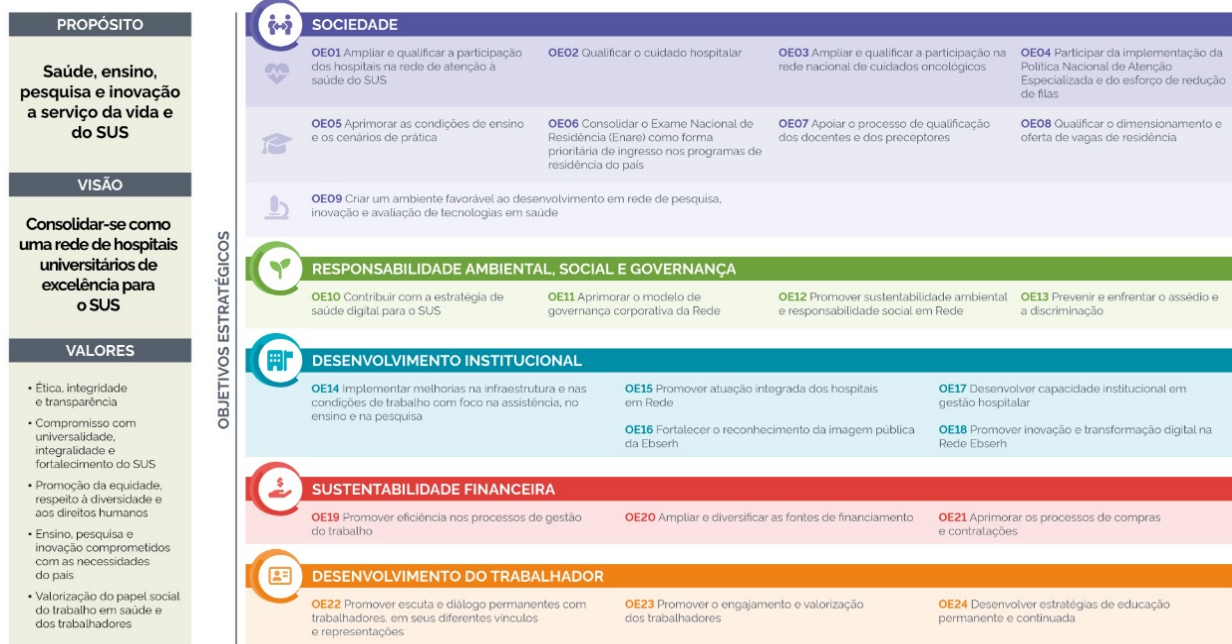

12. Resultados Pretendidos

Como benefícios resultantes desta aquisição espera-se melhor atender às demandas da sociedade, e também:

- Melhoria das condições de trabalho por meio de disponibilização de equipamentos que apresentem segurança e conforto ao colaborador;
- Otimização dos espaços disponíveis para o armazenamento de itens de almoxarifado;
- Adquirir o material necessário para cumprimento das atividades finalísticas do Complexo Hospitalar UFPA;
- Proporcionar melhor qualidade de vida aos colaboradores;
- Proporcionar satisfação dos usuários envolvidos no processo;
- Cumprir com a missão institucional e com o contrato de gestão com o Sistema Único de Saúde;
- Alcançar benefícios em termos de eficiência, economicidade e melhor aproveitamento dos recursos humanos, materiais e financeiros disponíveis;

13. Providências a serem Adotadas

As providências a serem adotadas será emissão de portaria para nomeação dos responsáveis pela fiscalização, conforme detalhamento abaixo:

As atribuições do fiscal e fiscalização estarão dispostas na **MINUTA - FISCALIZAÇÃO**. Ficarão responsáveis pelo acompanhamento, gestão e fiscalização os servidores abaixo relacionados:

GESTÃO E FISCALIZAÇÃO:

Para o **HOSPITAL UNIVERSITÁRIO JOÃO DE BARROS BARRETO (HUJBB)**:

- **Titular:** Giseanny Valéria Nascimento da Costa Oliveira - Assistente Administrativo, vínculo: EBSERH, matrícula SIAPE: nº 331**** - CPF : 749.103.***-**, Lotação: Setor de Suprimentos/SSU, Telefones: (91) 3201-6608, E-mail Institucional: giseanny.costa@ebserh.gov.br.
- **Suplente:** Johnny da Silveira Ferreira - Assistente Administrativo - vínculo: EBSERH – matrícula SIAPE: nº 345**** - CPF: 008.462.***-**, Lotação: Setor de Suprimentos/SSU, Telefones: (91) 98482-2352, E-mail Institucional: johnny.ferreira@ebserh.gov.br.

O acompanhamento e a fiscalização da execução da Ordem de Fornecimento/Contrato/Instrumento Equivalente consistem na verificação da conformidade da entrega dos materiais na forma do Regulamento de Licitações e Contratos da Ebserh;

O fiscal deverá receber, conferir e atestar as faturas/notas de fornecimento em conjunto com a área técnica /demandante dos materiais no prazo e condições estabelecidas no Edital e seus anexos;

Os materiais serão recebidos provisoriamente no prazo de até 5 (cinco) dias úteis, pelo(a) responsável pela Gestão da ata, para efeito de posterior verificação de sua conformidade com as especificações constantes neste Termo de Referência e na proposta, com base no termo constante no Anexo V - Termo de Recebimento Provisório.

Os materiais serão recebidos definitivamente no prazo de 5 (cinco) dias úteis, contados do recebimento provisório, após análise da área técnica/demandante a fim de verificar a qualidade e quantidade do material e consequente aceitação mediante termo circunstanciado.

Será realizado pelo fiscal e a área técnica/demandante dos materiais o ateste definitivo, conforme termo constante no Anexo VI - Termo de Recebimento Definitivo de forma a assegurar a conformidade com as especificações constantes no Termo de Referência e na proposta.

O fiscal deverá comunicar à Unidade de Patrimônio quanto ao recebimento dos aparelhos em comodato, se for o caso;

O fiscal deverá encaminhar a Nota Fiscal/Fatura de Serviços devidamente atestada pela área demandante do material, ao Setor Financeiro, em até **05 (cinco) dias**, contados do recebimento da Nota Fiscal/Fatura, para que seja efetuado o pagamento. O atesto da NF/fatura somente deverá ser realizado após a conferência da regularidade dos serviços e/ou entrega do(s) material(is).

A verificação da adequação da entrega dos materiais deverá ser realizada com base nos critérios previstos neste Termo de Referência.

O representante da Contratante deverá promover o registro das ocorrências verificadas, adotando as providências necessárias ao fiel cumprimento das cláusulas contratuais.

A fiscalização será de competência e responsabilidade exclusiva da CONTRATANTE, a quem caberá verificar se no seu desenvolvimento está sendo plenamente cumprido, dentro das especificações e demais registros, bem como autorizar o pagamento das faturas, assim como participar de todos os atos que se fizerem necessários para sua fiel execução.

A fiscalização efetivar-se-á por representantes da Administração, previamente designados, que poderão ser assessorados por profissionais ou empresas especializadas e expressamente autorizadas para tal fim.

A fiscalização, que atuará desde o início dos trabalhos até o recebimento definitivo dos produtos, será exercida no interesse exclusivo da CONTRATANTE, e não exclui nem reduz a responsabilidade da CONTRATADA, inclusive perante terceiros, por quaisquer irregularidades.

O descumprimento total ou parcial das demais obrigações e responsabilidades assumidas pela Contratada ensejará a aplicação de sanções administrativas, previstas neste Termo de Referência e na legislação vigente, podendo culminar em rescisão contratual, conforme disposto no Regulamento de Licitações e Contratos da Ebserh - RLCE 2.0.

A fiscalização de que trata esta cláusula não exclui nem reduz a responsabilidade da Contratada, inclusive perante terceiros, por qualquer irregularidade, ainda que resultante de imperfeições técnicas, vícios redibitórios, ou emprego de material inadequado ou de qualidade inferior e, na ocorrência desta, não implica em corresponsabilidade da Contratante ou de seus agentes e prepostos.

14. Possíveis Impactos Ambientais

Não foram identificados possíveis impactos ambientais relacionados à contratação pretendida do objeto em estudo.

15. Declaração de Viabilidade

Esta equipe de planejamento declara **viável** esta contratação.

15.1. Justificativa da Viabilidade

O estudo preliminar evidencia a viabilidade da contratação, a análise de mercado foi adequadamente realizada e demonstrou haver capacidade do mercado em atender à necessidade da demanda e a escolha do tipo de solução a contratar está devidamente justificada.

Assim, diante do exposto acima, entendemos ser VIÁVEL a aquisição demandada.

16. Responsáveis

Todas as assinaturas eletrônicas seguem o horário oficial de Brasília e fundamentam-se no §3º do Art. 4º do [Decreto nº 10.543, de 13 de novembro de 2020](#).

DANIEL COHEN FARIAS

Membro da comissão de contratação

JOHNNY DA SILVEIRA FERREIRA

Membro da comissão de contratação

ROBERTO DA SILVA CARIPUNA

Membro da comissão de contratação

