

Relatório de Gestão 2020



MEJC - UFERN

Maternidade Escola Januário Cicco

Luiz Murillo Lopes de Britto
Superintendente

Maria da Guia de Medeiros Garcia
Gerente de Atenção à Saúde

Kleber de Melo Moraes
Gerente Ensino e Pesquisa

Ricardo Oliveira Matoso
Gerente Administrativo

Elaboração:
Filipe Cunha Reges da Costa
Chefe da Unidade de Planejamento



Apresentação

A Maternidade Escola Januário Cicco apresenta seus resultados de 2020 diante de um contexto pandêmico, o qual transformou seus processos de trabalho, bem como, estruturou seu Comitê de Operações de Emergência (COE) para tratar semanalmente das demandas da pandemia. Ano difícil, mas de muito aprendizado e crescimento para todos que têm orgulho desta instituição.

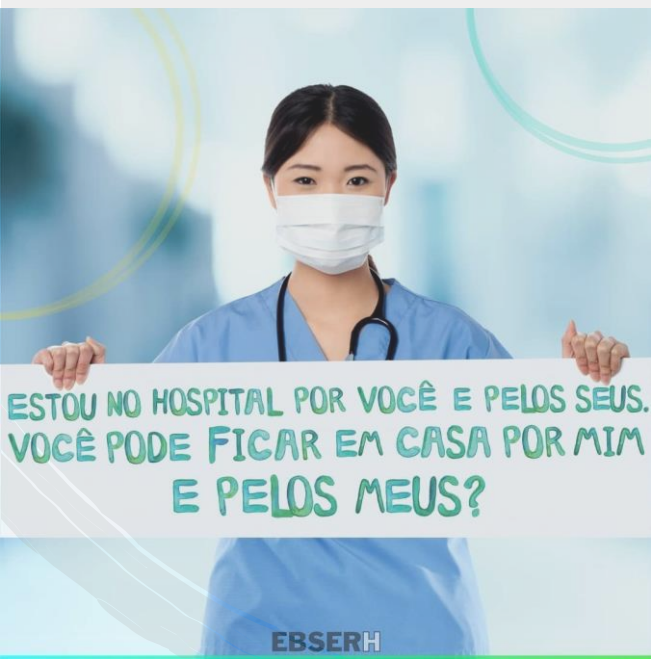

Sumário

- 1) Mapa estratégico
- 2) Identidade estratégica
- 3) Leitos e instalações
- 4) Habilitações
- 5) Plano de reestruturação Contrato 56/2013
- 6) Plano Diretor Estratégico 2021 – 2023
- 7) Superintendência
- 8) Gerência de Atenção à Saúde
- 9) Gerência de Ensino e Pesquisa
- 10) Gerência Administrativa



Mapa estratégico

DIRECIONADORES

Assistencial



- 100% SUS
- Equilíbrio entre demandas assistenciais e de ensino
- Qualidade e segurança assistenciais

Ensino



- Formação e capacitação multiprofissional para a saúde
- Estratégias de educação em Rede

Pesquisa e Inovação



- Vanguarda em pesquisa
- Fomento à inovação
- Aplicação na assistência e no ensino

Operação



- Escala, eficiência e eficácia
- Transparência
- Solução com inteligência de dados

Atuação



- Direcionamento de políticas públicas
- Articulação com entes externos
- Atuação híbrida, em Rede

Crescimento e Expansão



- Sustentabilidade econômica, social e ambiental em Rede
- Novas fontes de financiamento

PROPÓSITO

Ensinar para transformar o cuidar

VISÃO DA MEJC-UFRN

Ser referência para a Rede Ebserh no ensino, na pesquisa clínica e na assistência de média complexidade com enfoque na saúde da mulher e do neonato e na gestão hospitalar sustentável e transparente, contribuindo para as políticas públicas de saúde e para integração ensino-serviço-comunidade em parceria com a UFRN.

VISÃO DA REDE

Ser referência nacional no ensino, na pesquisa, na extensão e na inovação no campo da saúde, na assistência pública humanizada e de qualidade em média e alta complexidade, e na gestão hospitalar, atuando de forma integrada com a Universidade e contribuindo para o desenvolvimento de políticas públicas de saúde

PROPOSIÇÃO DE VALOR

Maior rede de hospitais públicos do Brasil, proporcionando assistência humanizada, resolutiva e de vanguarda com o melhor campo de prática para as universidades federais, desenvolvendo ensino, pesquisa, extensão e gestão com sustentabilidade e transparência

PILARES

Sociedade

Sustentabilidade

Governança

Processos e Tecnologia

Pessoas

OBJETIVOS ESTRATÉGICOS

Melhorar o ensino, pesquisa, extensão e assistência por meio da excelência do campo de prática e gestão hospitalar eficiente

Empregar os recursos de maneira eficiente, visando à perenidade e ao equilíbrio da Rede

Gerir com competência, agilidade e transparência, garantindo continuidade das atividades na Rede

Otimizar a operação por meio da simplificação e digitalização de processos, inovação e disseminação das melhores práticas

Valorizar, capacitar e reter os talentos

VALORES

A ética é inegociável

Transparência nas ações e relações institucionais

Humanizar para transformar o cuidado

Ser sustentável para cuidar sempre

Valorizar todas as pessoas

Trabalhar em Rede para somar forças e alcançar a excelência

Inovar para fazer mais e melhor transformando a sociedade



Identidade estratégica



Leitos e instalações

127
leitos

86 leitos de internação
41 leitos complementares

26 leitos de tratamento
intensivo (UTI adulto e neonatal)
15 leitos de cuidados intermediários
neonatais



Instalações

23 consultórios ambulatoriais
03 salas de cirurgias ambulatoriais
06 salas de cirurgias hospitalares
03 salas de recuperação

02 salas de parto normal
03 consultórios médicos de urgência/emergência
01 sala para exames de ultrassonografia e
cardiotocografia em urgência/emergência

maternidade geral
Januário Cicco

UFRN
UNIVERSIDADE FEDERAL DO RIO GRANDE DO NORTE

EBSERH
HOSPITAIS UNIVERSITÁRIOS FEDERAIS

Habilitações

8

habilitações

- ☑ HOSPITAL AMIGO DA CRIANÇA
- ☑ ATENÇÃO HOSPITALAR DE REFERÊNCIA À GESTAÇÃO DE ALTO RISCO TIPO II
- ☑ LAQUEADURA
- ☑ UTI II ADULTO
- ☑ UNIDADE DE TERAPIA INTENSIVA NEONATAL TIPO II - UTIN II
- ☑ UNIDADE DE CUIDADOS INTERMEDIÁRIOS NEONATAL CONVENCIONAL (UCINCO)
- ☑ UNIDADE DE CUIDADOS INTERMEDIÁRIOS NEONATAL CANGURU (UCINCA)
- ☑ VIDEOCIRURGIAS



maternidade e pediatria
Januário Cicco

UFRN
UNIVERSIDADE FEDERAL DO RIO GRANDE DO NORTE

EBSERH
HOSPITAIS UNIVERSITÁRIOS FEDERAIS

Plano de Reestruturação - Contrato 056/2013

97% das ações implementadas.

Essas ações funcionaram como estratégia de intervenção a curto prazo e foram capazes de impactar sobre os problemas identificados e promover as mudanças estruturais necessárias. Destaca-se abaixo as metas que a MEJC não tem muita autonomia para realização ou que estão dependendo da Ebserh Sede.

AÇÃO ESTRATÉGICA	METAS NÃO CONCLUÍDAS	FORMA DE MENSURAÇÃO	% CUMP.	OBSERVAÇÕES
ATENÇÃO A SAÚDE				
Iniciar o processo de reestruturação da atenção à saúde, com base nas linhas de cuidado.	Reorganizar os ambulatórios e serviços especializados, agregando-os por linha de cuidado.	Ambulatórios reorganizados por linhas de cuidado.	60%	A linha de cuidado em gestantes de alto risco com hipertensão. Falta implantar a de Ginecologia.
Aprimorar os processos gerenciais da atenção hospitalar	Implementar serviço interno de regulação e avaliação em saúde.	Serviço estruturado	80%	O NIR já está atuando e a comunidade hospitalar já está sensibilizada, mas para ser considerado implantado por completo carece da conclusão do regimento interno; construção de pop's; controle total dos leitos e contratação de 2 profissionais.
	Submeter-se à regulação do acesso pelo gestor do SUS, de forma gradual, disponibilizando, no mínimo, 40% das consultas e dos serviços de apoio diagnóstico e terapêutico e o total dos leitos hospitalares.	Percentual de consultas, serviços de apoio diagnóstico e terapêutico e leitos hospitalares sob regulação do SUS.	50%	Merece destaque o fato de que o indicador, para o caso da MEJC, deve ser de baixa e média complexidade
Integrar o Hospital Universitário Federal às políticas prioritárias do SUS.	REDE CEGONHA:	Acolhimento com classificação de risco e vulnerabilidade implantado; Percentual de parto de alto risco; Proporção de óbitos maternos e neonatais analisados pela comissão de óbitos; Taxa de Mortalidade Materna Hospitalar	90%	O plano de redução de taxa de cesárea ainda não foi elaborado. Cabe destacar que a MEJC está inserida no Projeto Apice On e um dos eixos do plano é a redução da taxa de cesárea.
	- caracterizar o hospital como componente da Rede Cegonha desenvolvendo ações que promovam a atenção à saúde da mulher e à saúde da criança			
	- atuar como referência para a gestação e parto de alto risco			
	- elaborar plano de redução da taxa de cesárea			
	- disponibilizar leitos obstétricos e neonatais (UTI, UCI e UCI Canguru)			
- garantir acolhimento com avaliação e classificação de risco e vulnerabilidade				
- implementar boas práticas e segurança na atenção ao parto e nascimento				
TECNOLOGIA DA INFORMAÇÃO				
Mapear os processos de informatização do Hospital	Identificar potencialidades e necessidades de informatização dos processos de trabalho existentes	Processos de trabalho com informatização mapeada e avaliada.	80%	Considerando as atividades vinculadas a implantação de sistemas por parte do SGPTI
AUDITORIA				
Elaborar e executar o Plano Anual de Atividades de Auditoria Interna – PAINT 2013 do HU.	Realizar Auditoria no Sistema de Controle e execução de Obras do REHUF. (IN/CGU nº 01/2007 Art. 5º- V)	Realização de Ação de Controle e elaboração do respectivo Relatório de Auditoria.	0%	Até a presente data, não foram planejadas pela Ebserh/Sede ações para avaliação de auditoria nesta área
	Elaborar análise crítica das áreas essenciais do HU (IN/CGU nº 01/2007 Art. 4º).	Realização de Ação de Controle e elaboração do respectivo Relatório de Auditoria.	90%	Foram realizadas as avaliações previstas no PAINT. As falhas, impropriedades e riscos forma registrados no Plano de Providências Permanentes – PPP. Algumas áreas essenciais ainda não forma contempladas no PAINT.

Plano Diretor Estratégico (PDE 2021-2023)

Análise



PDE's anteriores



Contrato de Objetivos



Selo Ebserh de Qualidade



Contrato SUS



Principais achados e recomendações de Auditorias



Painel de contribuição da Rede Ebserh



Percepções dos envolvidos

Construção



PDE 2021-2023

Projetos

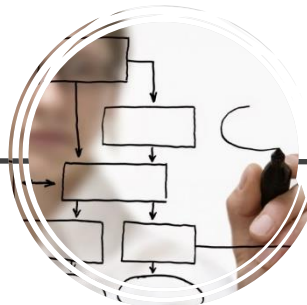

Indicadores e Metas

Objetivos Estratégicos



Macroproblemas

Visão



Plano Diretor Estratégico (PDE 2021-2023)



Carteira MEJC

Pilar	Objetivo Estratégico	Indicador Local	Metas			Área responsável	Projeto Local		
			2021	2022	2023				
Sociedade	Melhorar o ensino, pesquisa, extensão e a assistência por meio da excelência do campo de prática e gestão hospitalar eficiente	1a	Tempo médio de permanência hospitalar	6 dias	5,5 dias	5 dias	Setor de Regulação e Avaliação em Saúde	1.01	Consolidação dos dispositivos do Modelo de Gestão da Atenção Hospitalar - MGAH
		1b	Índice de implantação da estratégia de repactuação da rede Cegonha voltada para a melhoria da qualidade do processo de ensino e aprendizagem na MEJC	50%	70%	80%	Setor de Gestão do Ensino	1.02	Estratégia de repactuação da Rede Cegonha voltada para a melhoria da qualidade do processo de ensino e aprendizagem na MEJC
		1c	Percentual de projetos de pesquisa clínica patrocinados na MEJC	40%	70%	100%	Setor de Gestão de Pesquisa e Inovação Tecnológica	1.03	Sustentabilidade da pesquisa clínica na MEJC
		1d	Taxa de requisitos essenciais conformes na avaliação interna do Programa e Selo Ebsersh de qualidade	60%	80%	100%	Setor de Vigilância em Saúde	1.04	Implantação dos ciclos de melhorias do Selo Ebsersh de Qualidade
Sustentabilidade	Empregar os recursos de maneira eficiente, visando à perenidade e ao equilíbrio da Rede	2a	Taxa de cobertura das despesas de custeio suportado em 90% pela receita SUS	80%	85%	90%	Divisão Administrativa Financeira	2.01	Implementação de ações de sustentabilidade para maior autonomia financeira
Governança	Gerir com competência, agilidade e transparência, garantindo continuidade das atividades na Rede	3a	Percentual de unidades organizacionais da MEJC com metas alinhadas	20%	60%	100%	Unidade de Desenvolvimento de Pessoas	3.01	Mapeamento de competências das unidades organizacionais para aprimorar alinhamento estratégico de metas na GDC
Processos e Tecnologia	Otimizar a operação por meio da simplificação e digitalização de processos, inovação e disseminação das melhores práticas	4a	Número de processos críticos mapeados e implantados	3	6	9	Setor de Gestão de Processos e Tecnologia da Informação	4.01	Implantação do Escritório de Processos
Pessoas	Valorizar, capacitar e reter os talentos	5a	Quantitativo de profissionais mapeados e devidamente capacitados para atuarem nas unidades assistenciais com deficit de pessoal	40%	70%	100%	Unidade de Desenvolvimento de Pessoas	5.01	Mapeamento dos serviços assistenciais na perspectiva de diagnosticar equipes com foco na adequação de quantitativo e capacitação dos profissionais

Superintendência



Equipe de gestão

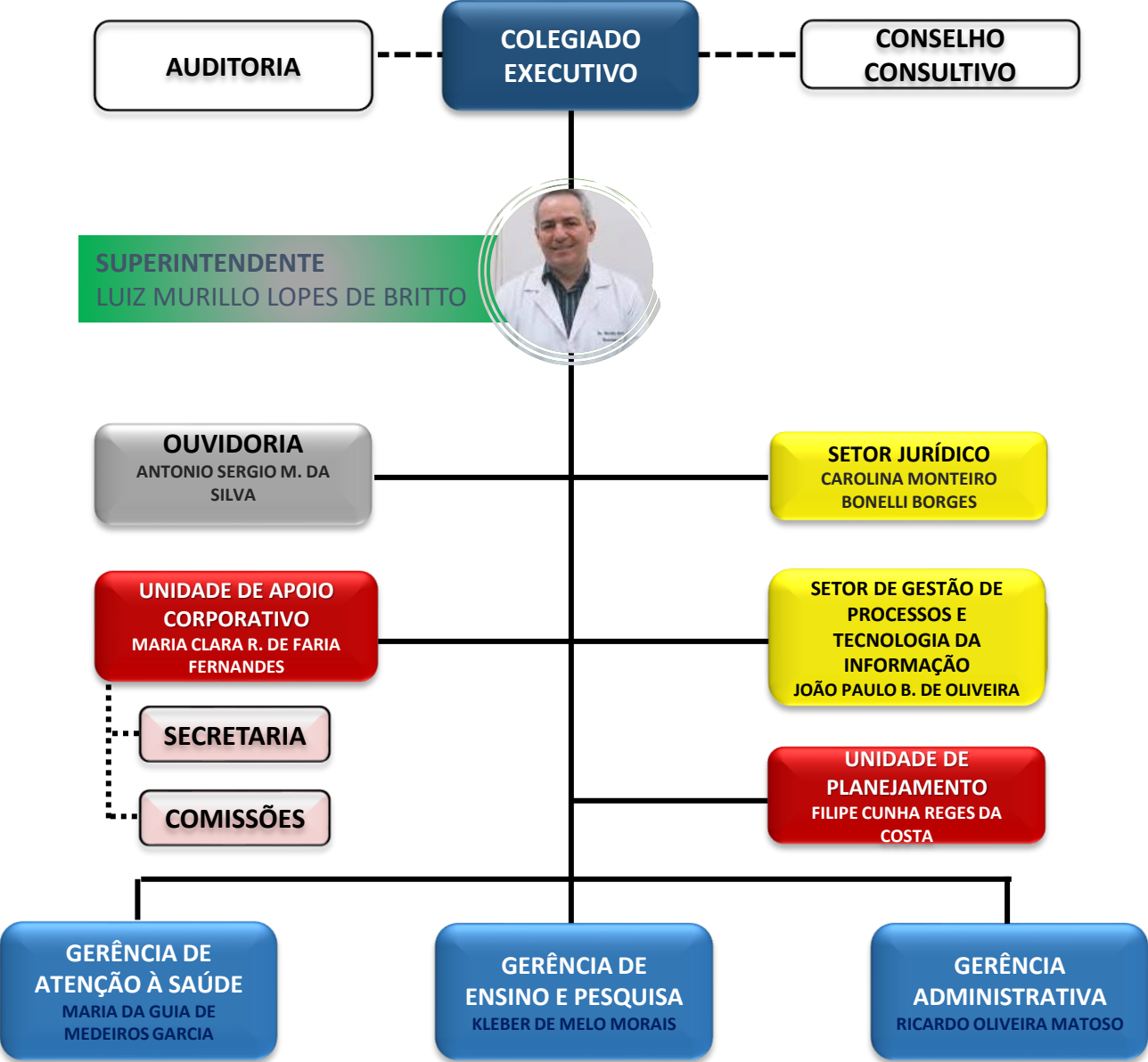

Projetos

Desenvolvimento e Implantação do Gerenciador Eletrônico de Documentos – GED/MEJC

Projeto premiado no Destaques MEJC 2020 na categoria Gestão, o GED/MEJC foi construído por meio de uma parceria entre a Comissão de POP's da Maternidade, Unidade de Planejamento, Setor de Vigilância em Saúde e Setor de Processos e Tecnologia da Informação para suprir demandas emergentes da MEJC (Processos de trabalho e documentos despadronizados; exigências da Norma Zero; ciclos de melhorias do Selo Ebserh / SGQ).

Foi proposto um projeto de desenvolvimento de uma ferramenta de gestão de documentos no AGMEJC com as seguintes características:

- GED customizado para o processo de validação de documentos;
- Ferramenta intranet desenvolvida em JAVA para web;
- Acesso direcionado para usuários @ebserh.gov;
- Workflow todo vinculado ao correio Ebserh;
- Participação dos gestores durante o processo de revisão e submissão de documentos;
- Controle de versionamento e de validade;
- Possibilita aprovação/edição multiusuário;
- Disponibilidade de consulta com buscador de palavras-chave e função OnMouserOver.



Além disso, contou com uma equipe de desenvolvimento multiprofissional, desde a idealização, passando pelo processo de negócio, bem como desenvolvimento, testes e alimentação do banco de dados. A ferramenta encontra-se em uso e faz parte do AGMEJC.



Selo Ebserh de Qualidade

- Realizada 1ª avaliação interna da qualidade por avaliadores treinados;
- Instituição de plano de ação e ciclos de melhoria conforme resultado final.

Com o resultado de 46% dos requisitos essenciais atendidos na primeira avaliação, a implantação do Selo foi escolhido como projeto estratégico e compõe o PDE 2021-2023, no qual a meta estabelecida é o Selo Bronze até 2023.



Projetos

O Projeto Paciente Seguro (PROADI-SUS) é uma parceria com o Hospital Moinhos de Vento e vem sendo implementado na MEJC por meio de 08 times de segurança do paciente, com ênfase nos protocolos básicos do Ministério da Saúde: comunicação (piloto na unidade de alto risco), identificação do paciente (piloto no setor de urgência) higiene de mãos (UTIN), prescrição e administração de medicamentos (piloto na UTIM), dispensação de medicamentos (piloto na farmácia), prevenção de quedas (piloto na ginecologia), prevenção de lesões por pressão (piloto na UTIN), cirurgia segura (piloto no centro cirúrgico obstétrico).



PROJETO
**PACIENTE
SEGURO**
IMPLANTAÇÃO DO PROGRAMA NACIONAL
DE SEGURANÇA DO PACIENTE





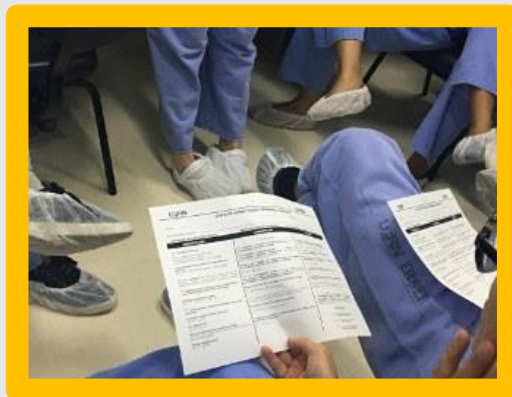

HOSPITAL
MOINHOS DE VENTO





Tecnologia

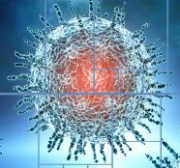

	<ul style="list-style-type: none">- Elaboração do Plano Diretor de Tecnologia da Informação e Comunicação (PDTIC) do triênio 2020-2022;- Diagnóstico completo da área de TIC;- Planejamento da área de TIC.
	<ul style="list-style-type: none">- Participação atuante na Elaboração do Plano Diretor Estratégico (PDE) do triênio 2021-2023;- Diagnóstico completo da instituição;- Planejamento da instituição.
	<ul style="list-style-type: none">- Ampliação do Módulo de Exames:- Exames de Ultrassonografia;- Validação de interfaceamento com equipamentos.- Ampliação do Processo de Informatização do Banco de Leite;- Validação da versão do AGHU X.
	<ul style="list-style-type: none">- 4352 Chamados Atendidos.
	<ul style="list-style-type: none">- Apoio na definição de fluxo de triagem dos pacientes na Urgência;- Criação de Painel de Pacientes indicando suspeitos de COVID na Urgência;- Alteração no Painel Kanban indicando suspeitos de COVID;- Alteração no Painel Exames de Imagem indicando suspeitos de COVID;- Atuação na elaboração do Plano de Contingência - COVID 19;- Elaboração de controles para gestão dos exames de COVID 19 dos colaboradores.

Tecnologia

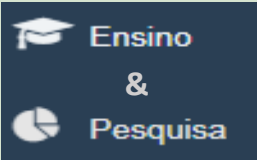

 <p>PROJETO PACIENTE SEGURO IMPLANTAÇÃO DO PROGRAMA NACIONAL DE SEGURANÇA DO PACIENTE</p>	<ul style="list-style-type: none">- Segurança do paciente:<ul style="list-style-type: none">• Relatório de passagem de plantão;• Identificação de pacientes e acompanhantes na SR;• Impressão de etiquetas de identificação para dispensação da farmácia;• Criação de controles específicos para aplicação de escala de quedas e lesões por pressão.
 <p>Serviços e Infraestrutura</p>	<ul style="list-style-type: none">- Desenvolvimento do módulo de Banco de Sangue;- Desenvolvimento do Painel de Acompanhamento de Consultas Ambulatoriais;- Desenvolvimento do Módulo de Gerenciamento Eletrônico de Documentos – GED;- Desenvolvimento de relatórios para controle de estoque e contábil dos almoxarifados (CAF):<ul style="list-style-type: none">- RMA Analítico e Sintético segundo nova norma da EBSEH.- Desenvolvimento de funcionalidade para Controle de Refeições dos acompanhantes;- Integração de acesso do sistema ao Active Directory.
 <p>Aplicativo de Gestão da Maternidade Escola Januário Cicco</p>	<ul style="list-style-type: none">- Implantação do novo contrato de Outsourcing de Impressão;- Implantação do Microsoft Teams;- Apoio nas videoconferências;- Instalação da nova rede de Wifi;- Reforma e instalação da rede lógica do Laboratório de Análises Clínicas, Laboratório de Ensino e Pesquisa e sala do SOFC;- Empenho de 120 computadores, 20 notebooks e 30 monitores.
 <p>Ensino & Pesquisa</p>	<ul style="list-style-type: none">- Semana de segurança da informação;- Treinamento dos residentes (Médicos e Multiprofissionais);- Preceptoria do curso de Técnico de Registro;- Criação do ambiente para prover suporte aos Módulos de Ensino e Pesquisa desenvolvidos no AGMEJC.

Auditoria Interna

Evolução no percentual de atendimento de apontamentos no SIG

Auditoria de **65%** para **68%** no ano de 2020, ano no qual se arquivou mais apontamentos (**53**).



230
Apontamentos

157
Arquivados
68,26%
% Arquivado

73
Em Providência
31,74%
% Em Providência



e-Aud 4.1.2

Olá FILIPE CUNHA REGES DA COSTA (MEJC-UFRN/EBSEH)

Meus Dados

Minhas Unidades

Sair

Pesquisa de Monitoramentos

Exibir coluna com pendências

Tabela

Id	Situação	Título
#790119	Concluída	Relatório de Auditoria 201505580, Constatção: Alcance parcial das metas da dimensão Atenção à Saúde estabelecidas no Plano de Reestruturação da Maternidade Escola Januário Cicco (MEJC).
#790118	Concluída	Relatório de Auditoria 201505580, Constatção: Taxa de Mortalidade Hospitalar: Baixo grau de confiabilidade da fonte de dados referente ao número de altas; falhas nos controles internos relacionados aos óbitos; e ausência do número de óbitos no cálculo do denominador do indicador.
#790117	Concluída	Relatório de Auditoria 201505580, Constatção: Taxa de Mortalidade Hospitalar: Baixo grau de confiabilidade da fonte de dados referente ao número de altas; falhas nos controles internos relacionados aos óbitos; e ausência do número de óbitos no cálculo do denominador do indicador.
#790116	Concluída	Relatório de Auditoria 201505580, Constatção: Baixo grau de confiabilidade e auditabilidade das fontes dos dados primários para cálculo dos indicadores Tempo médio de permanência por leito clínico (dias), Tempo médio de permanência por leito cirúrgico (dias) e Taxa de Ocupação Hospitalar.
#790115	Concluída	Relatório de Auditoria 201505580, Constatção: Ausência de reuniões trimestrais para monitoramento das ações estratégicas de atenção à saúde do Plano de Reestruturação.



Conclusão de **100%** dos apontamentos monitorados no e-Aud pela Controladoria Geral da União.

Ouvidoria



RECLAMAÇÃO

Relatar insatisfação com ações e serviços prestados



SUGESTÃO

Propor ações úteis para melhoria da gestão



ELOGIO

Demonstrar satisfação ou agradecer por algum serviço



SOLICITAÇÃO

Requerer informações ou esclarecimento de dúvidas



DENÚNCIA

Apontar falhas na gestão ou no atendimento recebido



COMUNICAÇÃO

Denúncia ou a reclamação de forma anônima



Acesso à Informação

Solicitar acesso à informações públicas

2018 →	374	83	407	34	11	-	16
2019 →	219	101	320	29	2	18	39
2020 →	142	29	184	16	1	52	49



Eventos

- Janeyro Branco – Saúde Mental
- 70 anos da MEJC
- Curso Manejo Paciente Covid-19
- Plano de Desenvolvimento da MEJC de Capacitações
- Cine Debate sobre Saúde Mental
- Dia das Mães MEJC – Amor Incondicional



- Oficina sobre Comunicação não violenta
- Mulher Força e Dedicção: 70 anos da MEJC

São João MEJC Virtual

06 anos da Ebserh na MEJC

Homenagem ao Dia do Servidor

Semana Mundial de Aleitamento – Manejo Clínico de Lactação

Integração dos Residentes

Semana de Segurança do Paciente

I Encontro da Qualidade MEJC

Momento de Louvor e Adoração

Outubro Rosa

I Encontro de Qualidade na MEJC

Semana da Prematuridade

Destaques MEJC do ano 2020



Imprensa



2020	Portais e sites	Rádio	TV	Jornal
Janeiro	8	3	10	1
Fevereiro	4	1	8	2
Março	4	2	3	1
Abril	0	0	2	0
Mai	5	1	3	1
Junho	3	2	4	3
Julho	2	0	0	0
Agosto	6	3	4	2
Setembro	3	2	4	1
Outubro	10	6	6	2
Novembro	15	8	9	6
Dezembro	10	2	4	2
Total	70	30	57	20

EBSERH
HOSPITAIS UNIVERSITÁRIOS FEDERAIS

MEJC passa a ser referência para a Covid-19

Maternidade completa 70 anos

Anvisa reconhece boas práticas na Segurança do Paciente na MEJC

Aproximadamente

320 minutos de TV

Especialista fala dos cuidados com a gestante em tempos de pandemia

Pesquisa identifica biomoléculas para reconhecer mulheres com Diabetes Gestacional

Imprensa



Pauta: Leite Materno – um ato de amor que salva vidas!

Link de matéria veiculada na TV Tropical – Rede Record

<https://www.youtube.com/watch?v=qBG6JKuSpzA>

Pauta: Novembro mês da prematuridade!

Link de matéria veiculada na Intertv – afiliada Rede Globo – Bom dia RN (ao vivo)

<https://www.youtube.com/watch?v=rRfVs3nO7AQ>



Pauta: MEJC entre as 10 instituições mais elogiadas



Pauta: MEJC entre as 10 instituições mais elogiadas do Brasil.

Link – Tribuna do Norte

<http://www.tribunadonorte.com.br/noticia/maternidade-janua-rio-cicco-esta-entre-as-10-instituicao-es-federais-mais-elogiadas-do-paa-s/469773>

Pauta: Projeto Leva Música à UTI Neonatal e alívio para a dor dos bebês prematuros

Link - Tribuna do Norte

<http://www.tribunadonorte.com.br/noticia/projeto-leva-maosica-a-uti-neonatal-e-ala-vio-para-a-dor-de-beba-s-prematuros/469985>

Pauta: Dia Mundial do Prematuro, conheça os cuidados para preservar a vida.

Link - Agora RN

<https://agorarn.com.br/ultimas/no-dia-mundial-do-prematuro-conheca-os-cuidados-para-preservar-a-vida-dos-bebes/>

*Não dispomos de serviço de clipagem o que dificulta o acompanhamento e registro de tudo que é veiculado na imprensa.

Pauta: Estudo sobre boas práticas obstétricas é realizado na MEJC

Pauta: Campanha do Janeiro Branco na MEJC



SOLIDARIEDADE

A Maternidade Escola Januário Cicco realiza a distribuição de cestas básicas para pacientes

A ação, fruto de campanha realizada entre os funcionários da instituição, arrecadou 167 cestas que serão distribuídas ao logo do mês.



A Maternidade Escola Januário Cicco realiza a distribuição de cestas básicas para pacientes

Atenta às necessidades de suas pacientes, onde a grande maioria vive em situação de vulnerabilidade social e econômica, a Maternidade Escola Januário Cicco, vinculada à Universidade Federal do Rio Grande do Norte e à Rede Ebserh (MEJC-UFRN-Ebserh) iniciou a distribuição de cestas básicas para pacientes e seus familiares, durante o período da pandemia do novo coronavírus.

Uma das pacientes a receber a cesta básica foi Mariana Martins, 26 anos, dona de casa, residente no município de Macau, interior do Rio Grande do Norte.

Mãe de primeira viagem, Mariana teve sua filha, na MEJC, no dia 13 de maio com 06 meses de gestação, o companheiro está desempregado, vive da pesca e segundo ela receber uma cesta básica é motivo de alegria e gratia.

"É uma providência de Deus, estava precisando, por isso estou tão feliz e emocionada, é um privilégio receber esta ajuda. Todos são amigos que Deus colocou aqui na terra para ajudar a gente", diz a mãe emocionada.

"Estou com o coração na mão, desejando muito levar minha filha para casa, ela já é muito amada, as pessoas fazem oração lá na cidade, todo mundo desejando conhecer, colocar no braço", relata.

A assistente social da MEJC, Mayara Pinheiro ressalta que a maioria das pacientes, embora tomadas pela alegria do parto, enfrenta dificuldades agravadas por causa da pandemia do novo coronavírus. "É uma forma de ajudarmos, contribuir um pouco e oportunizamos a elas o recebimento de alimentos, para algumas será o único alimento do dia-a-dia", afirma.

COVID-19

Pacientes recebem cartilhas com orientações acerca dos cuidados com os recém-nascidos, durante a pandemia

Os conteúdos disponibilizados nas cartilhas seguem as recomendações do Ministério da Saúde e da Sociedade Brasileira de Pediatria



Pacientes recebem cartilhas com orientações acerca dos cuidados com os recém-nascidos, durante a pandemia

O momento atual exige uma visão integral, sustentando os princípios básicos de atenção e humanização, que atenda a todas as novas solicitações diante da Covid-19.

Desta forma a Maternidade Escola Januário Cicco, vinculada à Universidade Federal do Rio Grande do Norte e à Rede Ebserh (MEJC-UFRN-Ebserh) elaborou duas cartilhas com orientações referentes aos cuidados com os recém-nascidos durante a pandemia do novo coronavírus.

A primeira destinada às pacientes da Enfermaria Canguru surgiu a partir da necessidade de melhor organizar o setor diante das inúmeras mudanças, garantindo o compromisso com a saúde do prematuro e aborda pontos relacionados ao distanciamento social, higienização e cuidados com o bebê e é disponibilizada a todas as pacientes no momento de sua chegada na enfermaria.

A segunda cartilha é entregue às pacientes no momento da Alta Hospitalar e traz orientações sobre amare e acompanhamento e cuidados necessários durante o desenvolvimento do bebê, além das recomendações de prevenção à Covid-19 e os sinais de alerta que podem ser indicadores de sintomas da doença.

"É importante reforçar os cuidados, falar de prevenção, desmistificar determinados assuntos, principalmente época de pandemia", afirma a gerente de atenção à Saúde da MEJC, Maria da Guia de Medeiros Garcia.

"Vivemos uma situação inédita e desconhecida no Brasil e no mundo, sendo impossível prever quando tudo acabará e diante disso muitas são as dúvidas e nós temos a obrigação de auxiliar às pacientes nesse momento de modo dedicado e a informação é uma forma de esclarecimento e orientação" completa a gestora.

TESTE COVID-19

MEJC realiza drive-thru para testar colaboradores para Covid-19

Os testes são direcionados aos colaboradores da instituição que apresentem sintomas



MEJC realiza drive-thru para testar colaboradores para Covid-19

A Maternidade Escola Januário Cicco, vinculada à Universidade Federal do Rio Grande do Norte e à Rede Ebserh (MEJC-UFRN-Ebserh), iniciou na última semana, o projeto-piloto de testagem para Covid-19. Os testes serão realizados por meio de drive-thru e são direcionados aos colaboradores da instituição que apresentem sintomas.

O teste realizado será o RT-PCR, considerado padrão ouro pela Organização Mundial da Saúde (OMS). O exame identifica a presença do vírus no organismo do paciente e é feito a partir da coleta de material genético com swabs (cotonetes flexíveis) na nasofaringe e orofaringe.

Uma tenda foi montada no estacionamento principal da MEJC para realização dos exames, realizados a partir do encaminhamento feito pelo Serviço de Saúde Ocupacional e Segurança do Trabalho (Sost).

A proposta inicial é realizar o atendimento duas vezes por semana, respeitando as normas de segurança e de proteção estabelecida pelos órgãos fiscalizadores da Saúde.

COVID-19

MEJC disponibiliza cartilha com dicas de cuidado com a saúde mental em tempos de pandemia

O material faz parte de um plano de cuidados para saúde mental dos trabalhadores da instituição



MEJC disponibiliza cartilha com dicas de cuidado com a saúde mental em tempos de pandemia

Grande parte dos trabalhadores da saúde não podem realizar o distanciamento social recomendado pelos órgãos de saúde pública, o que contribui para o sentimento de exposição, medo de contaminação, entre outras repercussões. Além disso, a situação de confinamento pode gerar mal-estar psicológico, pois como seres humanos, nos organizamos em sociedade por meio da interação social.

Diante disto, a Maternidade Escola Januário Cicco, vinculada à Universidade Federal do Rio Grande do Norte e à Rede Ebserh (MEJC-UFRN-Ebserh), disponibilizou uma cartilha eletrônica com orientações quanto à saúde mental em tempos de pandemia. O material faz parte de um plano de cuidados elaborado por uma equipe multidisciplinar cujo o objetivo é auxiliar no enfrentamento do incremento da sobrecarga emocional e de trabalho de seus funcionários, ocasionados pela pandemia da Covid-19 e foi incorporado ao Projeto de Extensão: Saúde Mental dos Trabalhadores da MEJC frente à pandemia de Covid-19, vinculado ao departamento de Enfermagem da UFRN.

Segundo a psicóloga, Caroline Lemos uma pandemia pode ser crise, pois, é algo inédito e inesperado que traz modificações significativas para rotina e iso iminente para a saúde e bem-estar do trabalhador, o momento requer atenção da psicólogos, causados pelas incertezas, excesso de informações desencontradas, pelos

ESTUDO

Pesquisa identifica biomoléculas para reconhecer grupos de mulheres com Diabetes Gestacional

Realizada por pesquisadores da UFRN o estudo analisou amostra de plasma sanguíneo de 100 gestantes

Publicado em 26/11/2020 10h57 | Atualizado em 26/11/2020 12h40

Compartilhe: [f](#) [t](#) [w](#) [s](#)

SOLIDARIEDADE

MEJC adere a campanha do Hemonorte e lança o desafio da solidariedade para estimular a doação de sangue



MEJC adere a campanha do Hemonorte e lança o desafio da solidariedade para estimular a doação de sangue

A solidariedade que salva vidas, agora é ainda mais decisiva. Dados divulgados pelo Hemonorte mostram que o estoque de sangue no Rio Grande do Norte reduziu 30%. Em janeiro deste ano foram registradas 3.093 doações, contra 2.185 no mês em maio. O cenário crítico impacta e pode comprometer procedimentos médicos complexos, como transplantes e cirurgias, rotineiramente realizados em unidades hospitalares do Estado.

Com o objetivo de estimular a doação de sangue no momento em que o estoque está em estado crítico devido a pandemia do novo coronavírus, o Hemonorte do RN lança o desafio da solidariedade.

A ideia é que o doador ao fazer sua doação poste em sua rede social e desafie um amigo a fazer o mesmo e assim manter viva a esperança dos pacientes que estão precisando de sangue para sobreviver. No momento, o Hemonorte tem menos de 200 bolsas e alguns tipos sanguíneos já estão em falta, como é o caso dos tipos negativos.

A Maternidade Escola Januário Cicco, vinculada à Universidade Federal do Rio Grande do Norte e à Rede Ebserh (MEJC-UFRN-Ebserh) envolvida e sensibilizada pela causa adere à campanha e, em suas redes sociais, lança o desafio proposto pela campanha na esperança de que as pessoas se sensibilizem e façam a doação de sangue.

Um dos primeiros colaboradores da MEJC a realizar a doação, postar nas redes sociais e desafiar os amigos, foi o chefe da Unidade de Administração de Pessoal, Vladimir Filho. Com 38 anos de idade, ele se diz alegre por estar ajudando a reverter a situação da falta de sangue. "Fazer sangue não tem a ver com idade, a qualquer momento a

ESPECIALIZAÇÃO

Abertas inscrições para seleção de Mestrado em Saúde da Mulher

Este é o primeiro mestrado acadêmico a ser realizado dentro de uma unidade hospitalar



Abertas inscrições para seleção de Mestrado em Saúde da Mulher

A Coordenação do Programa de Pós-graduação em Ciências Aplicadas à Saúde da Mulher (PPGCASIM) da Pró-Reitoria de Pós Graduação da Universidade Federal do Rio Grande do Norte (UFRN), toma público o processo seletivo para ingresso no Curso de Mestrado em Ciências Aplicadas à Saúde da Mulher.

A iniciativa vinculada ao Centro de Ciências da Saúde (CCS) da UFRN, será sediada na Maternidade Escola Januário Cicco (MEJC), instituição vinculada à UFRN e à Rede Hospitalar Ebserh e tem o objetivo de promover e incentivar o desenvolvimento científico e tecnológico de maneira multidisciplinar nas diversas áreas das ciências aplicadas tema.

Com 12 vagas disponíveis, o mestrado terá duas linhas de pesquisa. A primeira é bioensaios e investigação de fisiopatogenia de doenças, que é o estudo das intercorrências que ocorrem durante a gestação ou não afetando a mãe e bebê, sobretudo doenças crônicas não transmissíveis e infecciosas. A segunda se refere às estratégias de investigação transacional em promoção e reabilitação em saúde, que visam avaliar, assistir, prevenir, intervir e reabilitar à saúde da mulher, nas diferentes situações vivenciadas no ciclo da vida.

Com perfil multidisciplinar podem participar da seleção não apenas alunos de medicina ou especialistas em ginecologia e obstetrícia, mas também biólogos, biomédicos, fisioterapeutas, farmacêuticos, nutricionistas, educadores físicos, enfermeiros, psicólogos, terapeutas ocupacionais, odontólogos e assistentes sociais.

As inscrições seguem até o dia 25 de setembro e serão feitas exclusivamente através do Sistema Integrado de Gestão de Atividades Acadêmicas (SIGAA) da UFRN. O candidato deverá pagar taxa de inscrição no valor de R\$ 100,00.



Notícias

RECONHECIMENTO

MEJC está entre as 10 instituições federais mais elogiadas do país

A instituição recebeu 925 manifestações ao longo de 2019, destas 393 foram de elogios



MEJC está entre as 10 instituições federais mais elogiadas do país

A Controladoria Geral da União (CGU) divulgou um ranking com as instituições federais que mais receberam elogios no ano de 2019. A Rede Ebserh, formada por administração central e 40 hospitais universitários federais, registrou mais da metade de todos os elogios recebidos por todas as instituições do Poder Executivo Federal no decorrer do ano, das 7.844 manifestações positivas: 51,75%, ou seja, 4.060 são voltadas a alguma unidade da Rede Ebserh.

Das 20 instituições mais elogiadas, 13 são unidades da Estatal, dentre elas a Maternidade Escola Januário Cicco (MEJC-UFRN), que ficou em 4º lugar no ranking Nacional.

Foram avaliadas 350 ouvidorias que utilizam o portal Faia BR, plataforma integrada de ouvidoria e acesso à informação administrada pela CGU. O portal recebe denúncias,

TELEATENDIMENTOS

Mais de 1,5 mil atendimentos já foram feitos pelo SOST em 4 meses

Pacientes têm disponível atendimentos psicológicos, psiquiátricos e da enfermeira e médico do trabalho



Mais de 1,5 mil atendimentos já foram feitos pelo SOST em 4 meses

A Maternidade Escola Januário Cicco, vinculada à Rede Ebserh (MEJC-UFRN-Ebserh), já realizou 1.734 atendimentos de acordo com dados do Serviço de Saúde Ocupacional e Segurança do Trabalho (Sost). Os números são relacionados aos atendimentos presenciais e teleatendimentos psicológicos, psiquiátricos e da enfermeira e médico do trabalho realizados no período de 01 de março a 17 de julho deste ano, e, do total dos atendimentos, 95% (1.155) foram atendimentos de acolhimento aos profissionais com suspeita ou confirmação de Covid-19, realizados pelo médico do trabalho, 10% (162) foram atendimentos psiquiátricos e 2% (32) psicológicos.

A enfermeira do trabalho, Romanny Costa explica que o serviço foi implantando em razão da situação de pandemia com o objetivo de dar suporte, orientação e acolher as queixas emocionais dos profissionais da MEJC. "Através da parceria com o serviço de psicologia e psiquiatria da maternidade oportunizamos também o teleatendimento, levando acesso à saúde, sem a necessidade de deslocamento dos profissionais", afirma.

Uma das profissionais a procurar o serviço de teleatendimento foi a técnica de enfermagem Rita, que diante do isolamento social imposto pela Covid-19, sobretudo pelo fato de não poder ter contato com sua mãe, uma idosa de 74 anos, além do medo de contrair a doença, iniciou um processo de adoecimento, com crise de choro constante e pânico de ir ao trabalho. "Percebi que meu psicológico não estava bem, a cada dia me sentia pior, tinha medo de ir trabalhar, pessoas próximas a mim testaram positivo, outros deixaram de existir, tudo isso me trazia uma angústia tristeza muito grande, foi aí que procurei ajuda e entrei em contato com o serviço de teleatendimento, onde fui prontamente acolhida e encaminhada para o atendimento psiquiátrico", relata.

*Principais notícias produzidas para o portal

AUTOCUIDADE

Cartilhas contribuem na rotina das crianças e com atividades terapêuticas durante a pandemia

As cartilhas fazem parte de um plano de cuidados elaborado por uma equipe multidisciplinar da MEJC



Cartilhas contribuem na rotina das crianças e com atividades terapêuticas durante a pandemia

Diante das novas mudanças impostas pela pandemia na rotina familiar e do impacto causado na saúde mental das pessoas, alertando para a necessidade do autocuidado, a Maternidade Escola Januário Cicco, da Universidade Federal do Rio Grande do Norte (MEJC-UFRN), vinculada à Rede Ebserrh, disponibilizou duas cartilhas. A primeira é destinada aos pais e traz dicas de atividades para o equilíbrio da rotina das crianças durante a pandemia, a segunda tem em seu conteúdo sugestões de terapias complementares para o autocuidado, como forma de aumentar a imunidade diante da pandemia da COVID-19.

O objetivo é auxiliar no enfrentamento da Covid-19, ambas as cartilhas estão incorporadas ao Projeto de Extensão: Saúde Mental dos Trabalhadores da MEJC frente à pandemia da Covid-19, vinculado ao departamento de Enfermagem da UFRN.

A terapeuta ocupacional da MEJC, Cecília Campos fala que a ideia de construir as cartilhas surgiu a partir de relatos de alguns pais, funcionários da instituição, relacionados ao estresse e as dificuldades de conciliar a nova realidade diante do aumento das atividades no home office e no home school, atrelados aos conflitos gerados a partir dessas situações.

"Em meio a este cenário percebemos a necessidade de produzir este conteúdo como forma de auxiliar as pessoas no enfrentamento da pandemia e a minimizar as consequências prejudiciais à saúde mental e emocional dos indivíduos", afirma.

A especialista explica que a cartilha "Dicas de atividades para o equilíbrio da rotina das crianças na quarentena", tem como objetivo principal propor uma melhor organização da rotina das crianças de 13 meses a 12 anos. Já a cartilha

NATALIDADE

Maternidade mantém ações de planejamento familiar durante a pandemia

Estudos apontam que mais da metade das gestações, no mundo, não são planejadas



Objetivo é apoiar e orientar clientes dos recursos de contraceptivos

Enquanto os sistemas de saúde atendem as demandas de pessoas com Covid-19, os serviços de planejamento familiar requerem adaptações, incluindo alternativas para o atendimento sem prejuízo da continuidade do fornecimento de diferentes modalidades contraceptivas.

Na Maternidade Escola Januário Cicco, (MEJC-UFRN-Ebserrh), pais e mães participam de um conjunto de ações que fazem

PESQUISA

MEJC recebe visita de especialista em patologia clínica da Suécia

A visita teve como objetivo a implementação da linha de pesquisa em genética na instituição



MEJC recebe visita de especialista em patologia clínica da Suécia

A Maternidade Escola Januário Cicco, da Universidade Federal do Rio Grande do Norte (MEJC - UFRN), vinculada à Rede Ebserrh, recebeu na última semana a visita técnica do professor doutor Joseph W. Carlson, patologista cirúrgico e cientista clínico do Karolinska University Hospital em Estocolmo na Suécia.

Custeada pela Coordenação de Aperfeiçoamento de Pessoal de Nível Superior (CAPES), através do projeto de pesquisa: Fighting Global Cancer. A Swedish-Brazilian Partnership focused on Research, Education and Innovation, a visita teve como principal objetivo conhecer as dependências da MEJC e do complexo que envolve o Centro de Pesquisa Clínica e Laboratório Multiusuário de Pesquisa Translacional da Maternidade com vistas a ser implementada a linha de pesquisa em genética.

A chefe do Setor de Gestão de Pesquisa e Inovação Tecnológica da MEJC, Janelina Crispim Freitas lembra que faz parte do plano de desenvolvimento e das metas do setor a implementação e consolidação da internacionalização das pesquisas na

Instituição. "Nosso objetivo é construir uma rede internacional de pesquisa além de aumentar a qualidade da produção acadêmica em consonância ao curso de mestrado aplicado a saúde da mulher a ser iniciado este ano", comenta.

Joseph W. Carlson à direita em visita com profissionais e alunos da instituição em Estocolmo, na Suécia, em visita ao programa

6 MESES DE PANDEMIA

MEJC e HUOL acumulam ações no enfrentamento à Covid-19

Hospitais Universitários da rede Ebserrh atuam em várias frentes



entamento à

orma de proteger e otimizar os procedimentos de averiguação do estado clínico das ra possíveis sintomas da Covid-19.

ssui, a MEJC pactou com a Secretaria de Estado da Saúde Pública (Sesap) o maternidades, para que as mesmas pudessem concentrar energias no is com sintomas e/ou confirmação da Covid-19, sendo assim uma unidade de pitiguanes, tal qual o HUOL para os hospitais de campanha.

s atendimentos as diversas patologias pudessem continuar e as demais unidades eber pacientes da Covid-19", explica a gerente de atenção à saúde da MEJC,

EM SETEMBRO

Maternidade Januário Cicco passa a ser referência para a Covid-19

O atendimento é destinado aos pacientes da área de abrangência da instituição



Foto: Anastácia Vaz

A Maternidade Escola Januário Cicco (MEJC-UFRN), vinculada à Rede Ebserrh, desde o início da maior crise sanitária mundial da nossa época, não se privou de somar esforços ao enfrentamento da Covid-19, sendo inúmeras as estratégias adotadas.

Diante da nova pactuação firmada com a Secretaria de Estado da Saúde Pública (SESAP) do Rio Grande do Norte, a partir de hoje (03) de setembro, a MEJC passará a ser referência para pacientes Covid-19, em sua área de abrangência.

Para isso, foi elaborado um novo plano de contingenciamento e definido novos fluxos de atendimentos, além de readequações de algumas áreas assistenciais e contratação de novos funcionários que irão compor as equipes assistenciais destinadas ao atendimento das pacientes suspeitas ou

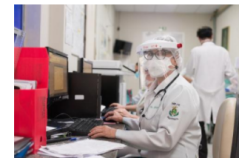
confirmadas com a Covid-19.

Entenda como funcionará o atendimento das pacientes que chegarem a MEJC com sintomas ou diagnóstico confirmado para Covid-19.

PREVENÇÃO

A segurança dos profissionais de saúde é tema de campanha mundial

Ação contribui para minimizar riscos ao profissional e ao paciente



Foto: Anastácia Vaz

Na Maternidade Escola Januário Cicco, da do Rio Grande do Norte (MEJC-UFRN), vir Ebserrh, os esforços no combate a pandem segurança dos profissionais de saúde não realizadas capacitações, exames de testag disponibilizados Equipamentos de Proteção redefinidos e divulgados fluxos de atendim sintomas ou confirmação da doença e cons tratamento e procedimentos operacionais p principais atividades relacionadas ao tema.

Diante da maior crise sanitária mundial da i indiscutível a preocupação com a saúde e i milhões de profissionais de saúde que está o combate à COVID-19. Não obstante, a (da Saúde (OMS) definiu que este ano a campanha do Dia Mundial da Segurança do Paciente e segurança desses profissionais e traz como tema: "Segurança do trabalhador da saúde: uma pri segurança do paciente".

Celebrado no dia 17 de setembro, o "Dia Mundial da Segurança do Paciente" tem o objetivo de c profissionais de saúde, gestores, órgãos governamentais, pacientes, educadores e sociedade c necessidade da implementação das práticas de segurança dentro dos serviços de saúde. Tal aç minimizar riscos e danos não apenas ao profissional de saúde mais também, ao paciente, refeti qualidade do cuidado prestado nos serviços de saúde do país.

Este ano, a data será comemorada com a realização de uma exposição fotográfica retratando o profissionais de saúde da MEJC durante a pandemia da Covid-19, no stop da segurança do trab

ASSISTÊNCIA

MEJC retomará gradualmente os serviços ambulatoriais

O retorno será gradativo através de contato prévio com as pacientes



MEJC retomará gradualmente os serviços ambulatoriais

A Maternidade Escola Januário Cicco, vinculada à Universidade Federal do Rio Grande do Norte e à Rede Ebserrh (MEJC - UFRN / Ebserrh), a partir da próxima terça-feira, dia 22 de setembro, retomará parcialmente os atendimentos ambulatoriais que haviam sido suspensos em decorrência da Covid-19, seguindo um criterioso planejamento, construído de maneira coletiva entre os colaboradores e o Comitê de Operações de Emergência (COE), instituído para deliberar ações de combate ao novo coronavírus.

O planejamento contempla medidas de segurança tendo como base os protocolos adotados no mundo inteiro durante a convivência da Covid-19 e recomendados pelos órgãos de saúde.

Em relação as pacientes, neste primeiro momento, estão sendo priorizados os atendimentos que haviam sido agendados e foram suspensos devido a pandemia. No entanto, as pacientes não devem comparecer espontaneamente a instituição, devem aguardar a ligação que está sendo feita pelos profissionais do serviço, informando dia e horário para atendimento, uma medida protetiva, para evitar idas desnecessárias à unidade e aglomerações.

A pandemia não acabou, portanto, o retorno dos serviços será de forma parcial e gradual, seguindo um rigoroso protocolo de segurança.

MEDIDAS DE PROTEÇÃO

MEJC estende parceira com o Sistema Fecomércio do Rio Grande do Norte

De abril a setembro, 3.644 mulheres passaram pela triagem realizada pela equipe do Sesc na unidade móvel disponibilizada na maternidade

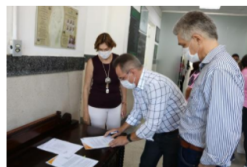

MEJC estende parceira com o Sistema Fecomércio do Rio Grande do Norte

A Maternidade Escola Januário Cicco, vinculada à Universidade Federal do Rio Grande do Norte (MEJC-UFRN) e à Rede Ebserrh, estendeu na última semana, a parceria firmada com o Sistema Fecomércio RN, na triagem dos atendimentos de urgência. A medida adotada, desde o mês de abril, faz parte das estratégias de enfrentamento da Covid-19, implementadas na MEJC, como forma de proteger pacientes, familiares, acompanhantes, profissionais de saúde e sociedade em geral.

Desde o início da pandemia, a MEJC não privou esforços ao enfrentamento da maior crise sanitária mundial da nossa época, acumulando práticas no enfrentamento à Covid-19.

Expoente no atendimento de gestação de alto risco e recém-nascidos prematuros, a MEJC precocemente passou a adotar medidas de proteção. Diante as estratégias adotadas, firmou

parceria com o Sistema Fecomércio-RN, que disponibilizou a estrutura móvel Sesc Saúde da Mulher para auxiliar na triagem dos atendimentos de urgência. Uma forma de proteger e otimizar os procedimentos de averiguação do estado clínico das pacientes, com olhar minucioso para possíveis sintomas da Covid-19.

PARCERIA

Cirurgia cardíaca em recém-nascido é realizada na Unidade de Terapia Intensiva Neonatal da MEJC

Parceria entre hospitais garante assistência adequada à recém-nascidos na maternidade



Cirurgia cardíaca em recém-nascido é realizada na Unidade de Terapia Intensiva Neonatal da MEJC

A equipe do Instituto do Coração (Incor) Natal e do Hospital Rio Grande, em parceria com a Maternidade Escola Januário Cicco, da Universidade Federal do Rio Grande do Norte (MEJC-UFRN), vinculada à Rede Ebserrh, realizou na última sexta-feira, 02, uma cirurgia de correção de persistência do canal arterial, em um recém-nascido de 950g, na Unidade de Terapia Intensiva (UTI) Neonatal da MEJC. Além do trabalho voluntário, trouxeram o instrumental cirúrgico adequado para o tamanho do bebê e o material descartável que é usado nesse tipo de cirurgia cardíaca.

O procedimento teve duração de 45 min e contou com a participação dos médicos plantonistas da UTI Neo e da cardiopediatra da casa, Virginia Lourenço, além dos profissionais visitantes, o cirurgião cardíaco Anilton Rodrigues Júnior, o médico anestologista Madison Vidal e o instrumentador

Jarbas Evangelista.

A parceria já fora realizada noutras oportunidades, em intervenções semelhantes à do recém-nascido operado.

*Principais notícias produzidas para o portal

Redes Sociais



2020	Alcance	Curtidas e Comentários	Postagens
Instagram	561.130	44.325	285
Facebook	386.885	39.632	265
Total	948.015	83.957	550

@mejcoficial



TV MEJC

Produzidos 25 vídeos em 2020.
Vídeos curtos sobre temas diversos relacionados a saúde da mulher, campanhas internas e eventos realizados pela MEJC.

Os vídeos são produzidos, editados e disponibilizados no canal do Youtube. Alguns são publicados no Instagram e Facebook.

Total de Visualizações dos vídeos - 23.481

Destaque para os vídeos educativos

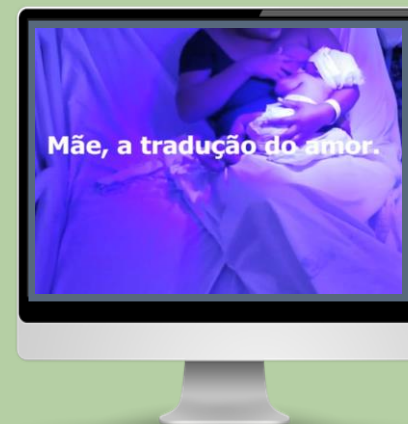

Principais Campanhas

- Precisamos Falar sobre Saúde Mental (Tipos de Autocuidado):** Um painel estimulava os colaboradores sobre o autocuidado físico, emocional, social e espiritual, refletindo sobre as ações que praticam em prol de sua saúde mental;
- Doe Leite Materno, alimente a vida:** Produzidas peças e veiculadas em nossas redes sociais para o estímulo a doação de leite e frascos de vidro, em paralelo ao envio de releases para a imprensa local;
- Mulher Força e Dedicção (70 anos de história na MEJC):** Uma exposição fotográfica das mulheres que fizeram e fazem história na MEJC;
- #VaiFicarTudoBem:** Fotos dos filhos dos colaboradores da MEJC com mensagens de incentivo e carinho aos seus pais neste período de pandemia veiculadas nas redes sociais e em nossos canais internos de comunicação;
- Teleatendimento psicológico e psiquiátrico:** Produzidas peças em parceria com a comissão de qualidade de vida no trabalho e o SOST para estimular e divulgar o serviço destinado aos colaboradores da MEJC;
- Mensagem de estímulo e agradecimento:** Mensagens dos gestores da MEJC e do Reitor da UFRN para todos os colaboradores de nossa Maternidade veiculadas em nossa redes sociais e canais internos de comunicação;
- Amamentação no pós-parto e Covid-19:** Produzido material informativo em parceria com a UFRN com orientações sobre cuidados com a amamentação em tempos de pandemia;
- Mãe, a tradução do amor!:** Vídeo em homenagem ao dia das mães, veiculado nas redes sociais e nos canais internos de comunicação.



Principais Campanhas

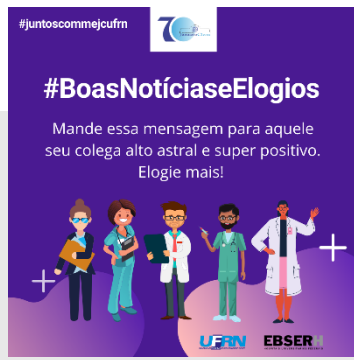
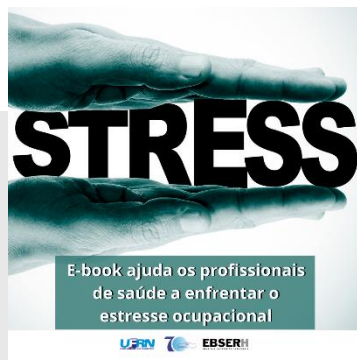

#BoasNoticiaseElogios: Campanha divulgada nas redes sociais e nos canais internos de comunicação estimulando mensagens entre os colaboradores como forma de estímulo e demonstração de carinho;

Dia Mundial de Doação de Leite Humano: Produção de vídeos com depoimentos de pais que precisam da doação de leite. Os vídeos foram divulgados nas redes sociais e nos canais internos de comunicação;

O papel do Huol e da MEJC no enfrentamento da Covid-19: Especialistas do Hospital Universitário Onofre Lopes e da Maternidade Escola Januário Cicco falam sobre o papel dos hospitais frente à pandemia da Covid – 19. Vídeo disponibilizado nas Redes Sociais e canais internos de comunicação;

Cartilhas sobre Saúde Mental; E-book sobre estresse ocupacional e Cartilha sobre práticas terapêuticas com crianças em tempos de Pandemia – Material informativo produzido voltado para o período da pandemia;

Histórias do Front – depoimentos de profissionais da área assistencial que atuam na linha de frente da Covid-19 nos Hospitais Universitários do RN. Vídeos produzidos em parceria com a UFRN e disponibilizados nas Redes Sociais dos Hospitais, da Universidade e nos canais de comunicação interno;

06 anos da Ebserh na MEJC – Com a palavra o profissional – post com depoimentos de profissionais que foram contratados no primeiro ano de Ebserh, demonstrando seus sentimentos de gratidão e o quanto evoluíram ao longo dos 06 anos de empresa;

#JuntosSomosMaisFortes – painel montado no corredor principal com o nome de todos os colaboradores da MEJC, como forma de agradecimento ao trabalho desempenhado.

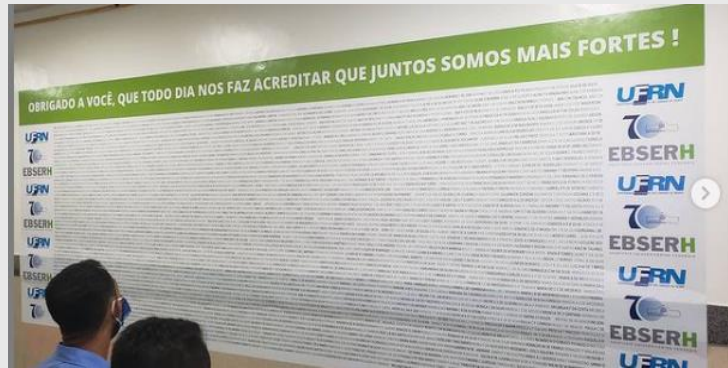

Gerência de Atenção à Saúde



Equipe de gestão

GERENTE
MARIA DA GUIA DE M. GARCIA

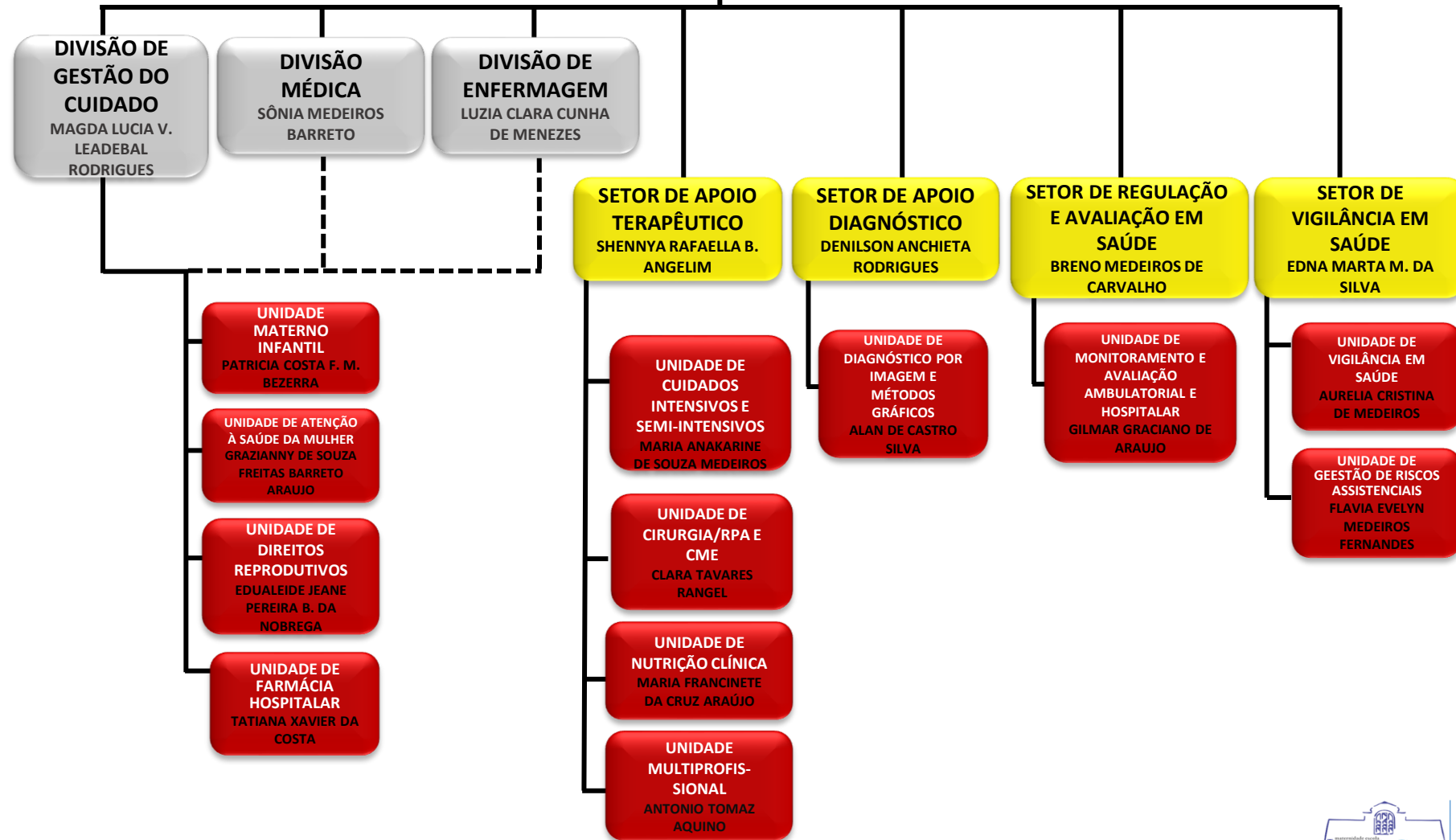

Produção anual no contexto da Pandemia



19.776 Consultas Médicas Ambulatoriais (**46%** das consultas disponibilizadas em 2019)

942 Histeroscopias Diagnósticas (foram **769** em 2019)

244 Colposcopias (foram **726** em 2019)

1.531 Partos Normais (**198** partos a mais do que em 2019)

2.537 Partos por Cesárea (**379** partos a mais do que em 2019)

94% Gestações de Alto Risco (este índice foi **90%** em 2019)

10.290 Atendimentos Médicos em Urgência (**29%** a menos do que em 2019)

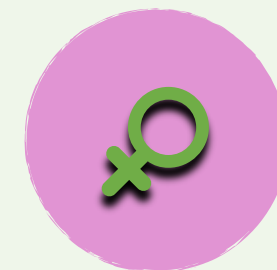

1.593 Coletas Externas de Leite Materno (**1.327** coletas em 2019)

2.915 Litros de Leite Materno Pasteurizados (**563** litros em 2019)

Produção anual no contexto da Pandemia

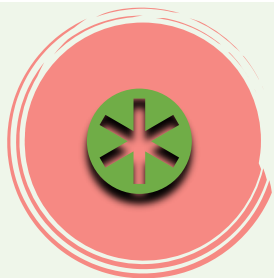

2.217 Consultas Multiprofissionais Ambulatoriais (**25%** da produção de 2019)

07 Categorias Multiprofissionais em Ambulatório

486 Cirurgias do Aparelho Geniturinário (**1.542** em 2019)

108 Cirurgias de Mama (**290** em 2019)

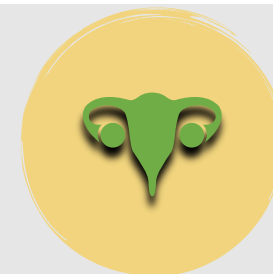

1.411 Mamografias (**4.222** em 2019)

4.509 Exames por Ultrassonografia (**10.951** em 2019)

06 Leitos de UTI Adulto habilitados

20 Leitos de UTI Neonatal habilitados



Produção anual no contexto da Pandemia



Taxa de Partos Cesáreos de **62%**

Taxa de Suspensão de Cirurgias de **7,07%**

Taxa de 1ª Consulta de **36,44%**

Taxa de Mortalidade Hospitalar – Materna e Neonatal de **2,46%**



61.528

Prescrições de Medicamentos e Materiais Médicos Hospitalares Analisadas e Dispensadas (**52.959** em 2019)



24 mil

Refeições por mês

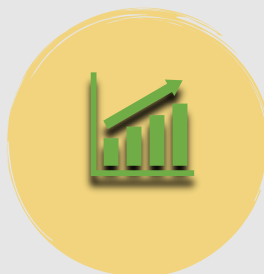

11.528 Procedimentos Ambulatoriais Contratualizados por mês

6.942 Procedimentos Ambulatoriais Realizados por mês

60% de Desempenho da Contratualização Total



Produção anual no contexto da Pandemia



756 em 2019
2.039 em 2020
Notificações
analisadas no
VIGIHOSP

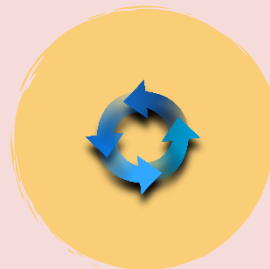

36 em 2019
30 em 2020
Ciclos de
Melhoria
Implementados



324 em 2019
350 em 2020
Doenças e Agravos
Identificados e
Notificados



Evento realizado para apresentação dos resultados da 1ª AVALIAÇÃO INTERNA DA QUALIDADE, embasado no Programa Ebserh de Gestão da Qualidade, que consiste em um sistema próprio de avaliação para promover a melhoria contínua dos serviços prestados à população.

Dentro do Programa, também está previsto o Selo Ebserh de Qualidade – SEQuali, com quatro categorias de avaliação: Bronze, Prata, Ouro e Diamante.

Principais indicadores

Tempo Médio de Permanência:



Os indicadores de tempo médio melhoraram em 2020:

- Leitos Clínicos Obstétricos: redução de **5,59** em 2019 para **3,81** dias em 2020;
- Leitos Clínicos de Neonatologia: redução de **21,57** para **16,34** dias;
- Leitos Cirúrgicos: redução de **3,00** dias para **2,82** dias.

A taxa de ocupação hospitalar apresentada nesse período indica que a Maternidade está recebendo uma quantidade de pacientes superior à sua capacidade instalada. A literatura recomenda como meta manter a taxa de ocupação entre 80 e 95%.

No período entre os meses de março e setembro, em decorrência do avanço da pandemia do COVID-19, a MEJC passou a receber a demanda de pacientes da 3ª Região de Saúde, anteriormente referenciados para o Hospital Santa Catarina. Esta medida foi adotada para viabilizar o Hospital Santa Catarina como referência no atendimentos de gestantes suspeitas ou confirmadas de COVID-19. Com isso, 14% dos atendimentos em urgência/emergência passaram a ser da 3ª Região de Saúde, assim como 23% das internações, 24% dos partos por cesárea e 25% dos partos normais. A partir do mês de setembro a MEJC voltou a atender toda a população anteriormente referenciada para a instituição (I, IV e V Regiões de Saúde, além de Parnamirim e Natal - zonas Leste, Oeste e Sul), incluindo pacientes com suspeita/confirmação de COVID-19.

A MEJC é referência em gestação de alto risco, o que pode prolongar o internamento da gestante/puérpera, além de apresentar taxas elevadas de partos por cesárea. As doenças hipertensivas e as diabetes são as grandes responsáveis pela longa permanência em relação aos internamentos de gestantes para tratamento. A literatura estabelece valores entre 2,4 e 3,1 dias para obstetrícia de risco habitual, podendo chegar a 4,2 dias quando restringimos aos partos por cesárea.

Em relação ao tempo médio de permanência por leito clínico de Neonatologia, por se tratar de uma unidade de referência em gestação de alto risco, um número considerável de recém-nascidos apresenta problemas respiratórios, cardíacos e/ou relacionados à prematuridade, necessitando de suporte em UTI e prolongando seu tempo de permanência. Os critérios e parâmetros dos serviços de saúde do SUS estabelecem para a Neonatologia o intervalo variando entre 8,8 a 11,9 dias.

Já o tempo médio de permanência por leito cirúrgico é compatível com os valores de referência para hospitais de pequeno porte, que variam entre 2 e 3 dias.

Taxa de Ocupação Hospitalar



Houve melhora no valor médio de **110,97%** em **2019** para **100,53%** em **2020**

Principais indicadores - Evolução

Indicadores	2019	2020
Tempo médio de permanência por leito clínico (dias) - Obstétrico	5,59	3,81
Tempo médio de permanência por leito clínico (dias) - Neonatologia	21,57	16,34
Tempo médio de permanência por leito cirúrgico (dias)	3,00	2,82
Taxa de Ocupação Hospitalar (leitos gerais)	110,97%	100,53%
Taxa de Suspensão de Cirurgia	7,66%	7,07%
Taxa de parto cesáreo	62%	62%
Percentual de 1ª Consulta	38,27%	36,44%
Taxa de mortalidade hospitalar – Materna e Neonatal	1,73%	2,46%
Taxa de Infecção em Cirurgia Limpa	0,83%	1,39%

Alguns indicadores apresentaram evolução quando comparados ao ano de 2019. O tempo médio de permanência por leito apresentou uma redução relativa nos três tipos de leitos: obstétrico (-32%), Neonatologia (-24%) e cirúrgico (-6%). A taxa de ocupação hospitalar apresentou uma redução de 10% no ano de 2020, em relação ao ano anterior. A taxa de suspensão de cirurgias também apresentou redução de 8%, aproximadamente. Houve um aumento na taxa de mortalidade hospitalar (+42%) e na taxa de infecção em cirurgia limpa (67%).

Em relação aos procedimentos hospitalares, foi observada pequena redução de 5% em 2020 comparando-se ao ano de 2019. Os partos apresentaram aumento de 17%, entretanto as cirurgias ginecológicas eletivas apresentaram redução de 68%. Quanto aos procedimentos ambulatoriais, houve redução considerável, 41%. Essa redução se deu em virtude da suspensão temporária dos serviços em decorrência da pandemia do COVID-19.

Procedimentos ambulatoriais	2019	2020
Consultas médicas	44.921	19.776
Consultas de outras especialidades	8.755	2.217
Atendimentos de urgência	14.380	10.290
Exames laboratoriais	39.943	35.237
Exames de imagem	15.664	5.920
Cirurgias	695	227
Total	124.349	73.667

Procedimentos hospitalares	2019	2020
Partos	3.491	4.068
Tratamentos clínicos	2.646	2.487
Cirurgias ginecológicas	1.542	486
Internações	8.024	7.898
Total	15.703	14.939

Destaques

Assinado o novo Contrato entre a MEJC/EBSERH e a Secretaria Municipal de Saúde de Natal. A vigência do Instrumento Formal de Contratualização continua sendo de 60 meses, enquanto que o Documento Descritivo, parte integrante do contrato, possui vigência de 12 meses, ambos a partir da data de assinatura, 29 de abril de 2020.

Quanto aos valores de repasse financeiro, o novo contrato traz um incremento mensal de aproximadamente 55% no valor de Média Complexidade Ambulatorial, 11% na Média Complexidade Hospitalar e 36% nos Incentivos, totalizando um incremento de 24% no valor total contratualizado por mês.



Durante o ano de 2020 o Centro de Reprodução Assistida da MEJC teve o seu funcionamento afetado pela pandemia do COVID-19 e pela substituição de profissionais na equipe. De maneira semelhante ao que ocorreu com as consultas ambulatoriais, exames complementares e cirurgias eletivas, os procedimentos do Centro de Reprodução também foram suspensos, tendo sido retomados apenas em meados de setembro e outubro, ainda de maneira bastante reduzida.

Como ponto positivo tivemos a inclusão de um Incentivo de Custeio ao Centro de Reprodução Assistida, no valor mensal de R\$20.000,00. Trata-se de uma conquista significativa para a instituição, visto que a grande maioria dos procedimentos ofertados pelo CRA não possuem código na Tabela do SUS, impossibilitando seu repasse ao hospital. A boa relação firmada entre a MEJC e a SMS/Natal possibilitou a inclusão deste incentivo e o condicionou ao cumprimento de algumas metas por parte do Setor.

Gerência de Ensino e Pesquisa



Equipe de gestão

GERENTE
KLEBER DE MELO MORAIS

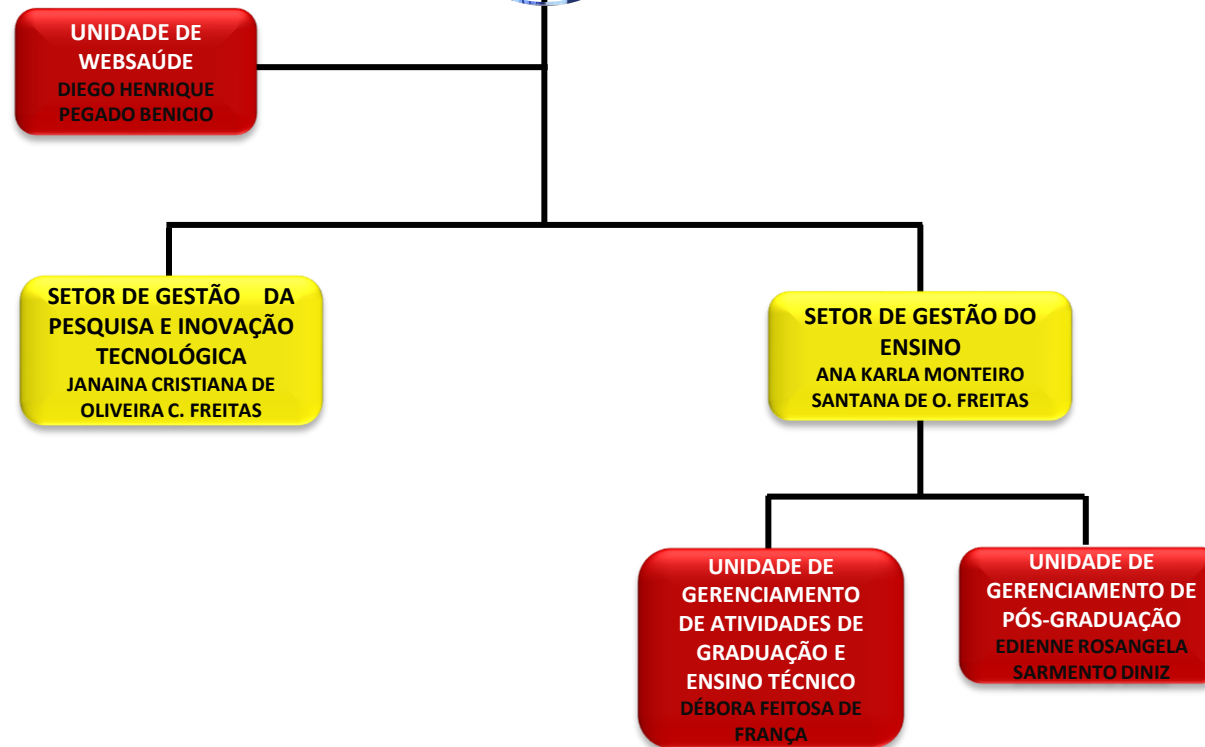

Estágios

No ano de 2020 a MEJC disponibilizou à UFRN o quantitativo de 1001 vagas para realização de estágio supervisionado.

CURSO / DEPARTAMENTO	NÚMERO DE VAGAS
MEDICINA – GINECOLOGIA E OBSTETRÍCIA	120 vagas – 5º ano 120 vagas – 6º ano
MEDICINA - PEDIATRIA	120 vagas – 5º ano 120 vagas – 6º ano
ENFERMAGEM NATAL	120 vagas
BIOMEDICINA	08 vagas
EDUCAÇÃO FÍSICA	04 vagas
PSICOLOGIA	10 vagas
SERVIÇO SOCIAL	05 vagas
FISIOTERAPIA (UFRN)	80 vagas
FISIOTERAPIA (FACISA)	90 vagas
NUTRIÇÃO	36 vagas
FONOAUDIOLOGIA	14 vagas
FARMÁCIA	140 vagas
ENGENHARIA BIOMEDICA	08 vagas
ENGENHARIA ELETRICA	04 vagas
ENGENHARIA DA COMPUTAÇÃO	02 vagas

É importante ressaltar que no ano de 2020 não foi possível exercer as atividades de estágio de forma habitual devido a pandemia da COVID-19. Apenas em setembro, foi possível o retorno do estágio obrigatório.

Graduação	2020
Biomedicina	-
Ciências Biológicas	-
Educação Física	-
Enfermagem FACISA	-
Enfermagem UFRN	04
Engenharia biomédica	-
Engenharia da Computação	-
Engenharia Elétrica	-
Engenharia Mecânica	-
Farmácia	-
Fisioterapia FACISA	-
Fisioterapia UFRN	-
Fonoaudiologia	-
Gestão hospitalar	-
Medicina internato em pediatria I	38
Medicina internato em pediatria I Caicó	6
Medicina internato em pediatria II Caicó	0
Medicina internato em pediatria II	21
Medicina internato tocoginec I	38
Medicina internato tocoginec I Caicó	6
Medicina internato tocoginec II Caicó	3
Medicina internato tocoginec II	41
Nutrição	04
Nutrição FACISA	-
Nutrição UFPB	-
Psicologia	-
Serviço social	-
Técnico em Enfermagem	-
Técnico em Instrumentação Cirúrgica	-
Técnico em Registros e Informação	-
Técnico em Segurança do Trabalho	-
Total	161

Ensino na prática



Visita aos cenários de práticas → Sem alunos em 2020

No dia 17 de março de 2020, a Universidade Federal do Rio Grande do Norte (UFRN) decretou a suspensão das aulas presenciais dos cursos de graduação por tempo indeterminado devido ao aumento de números da COVID-19 no estado do Rio Grande do Norte. Em 16 de julho de 2020, a UFRN retomou as aulas do curso de graduação em formato remoto e os componentes curriculares de natureza prática foram ofertados já no final do ano, após um planejamento junto aos departamentos e centros acadêmicos.



Campo de aulas práticas → 44
alunos de graduação
do curso de medicina
Já em novembro

Pós-graduação (Lato sensu)



alunos de pós-graduação Lato Senu no ano de 2020

Residência médica
UFRN



0

Endoscopia
ginecológica

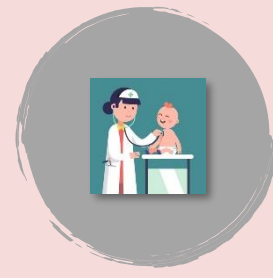

5

Neonatologia



22

Ginecologia e
Obstetrícia

Residência multiprofissional



25

Intensivismo
neonatal

Residência médica
Alunos externos



9

Anestesiologia



5

Radiologia



0

Medicina Familiar



38

Pediatria



6

Ginecologia e
Obstetrícia

Residência multiprofissional
Alunos externos

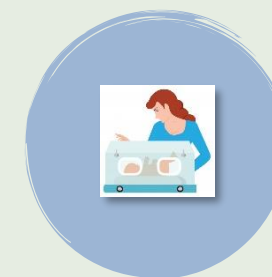

41

Intensivismo
neonatal

e-Saúde e EAD



86 sessões de SIG's com uma participação de **185** pessoas

0 reuniões científicas, Atividade suspensa devido a pandemia do Sars-Cov-2

222 videoconferências com a participação de **2420** pessoas

A MEJC já disponibilizou dois módulos AVASUS: **Segurança do Paciente no Processo de Medicação**, com participação de **15.951** pessoas sendo **2.569** em 2020 e **Introdução a Segurança e Saúde do Trabalho** com participação de **11.034** pessoas sendo **1.437** em 2020.

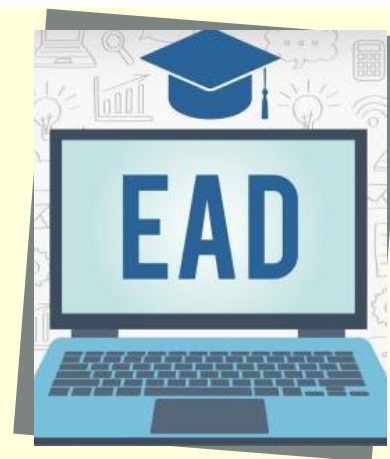

A unidade de e-saúde realizou o desenvolvimento do painel das escalas dos residentes presentes na maternidade em tempo real de acordo com dia e turno.

Gestão de Pesquisa e Inovação Tecnológica



Mestrado Acadêmico em Ciências Aplicadas a Saúde da Mulher

- Processo seletivo com 87 inscritos;
- Aula Magna intitulada “Women’s Health” ministrada pelo Prof. Dr. Joseph W. Carlson da Karolinska University, Suécia;
- Visita de cooperação técnica científica do Prof. Dr. Joseph W. Carlson.

Laboratório Multiusuário de Pesquisa Translacional

- Realizada a instalação dos equipamentos.

Centro de Pesquisa Clínica da MEJC

- Aprovado pesquisa clínica internacional patrocinada com a Mithra Pharmaceuticals da Bélgica.

Gabinete de apoio a projetos de pesquisa

- Grupo de Bioestatística auxiliou 18 Projetos de Pesquisa em 2020;
- 3 artigos publicados em periódicos nacionais e internacionais.

Eventos de Extensão

- O **IV Curso de Elaboração de Projetos de Pesquisa** foi realizado de 09 de outubro de 2020 a 11 de dezembro de 2020, remoto pela plataforma Microsoft Teams e contou com **161 participantes**.
- Aprovado com recursos, o **V Simpósio Interdisciplinar: Vitalidade Fetal no Alto Risco Gestacional** foi realizado no dia 17 de dezembro de 2020, remoto pela plataforma Microsoft Teams e contou com **135 participantes**.

16 ações de extensão desenvolvidas em 2020

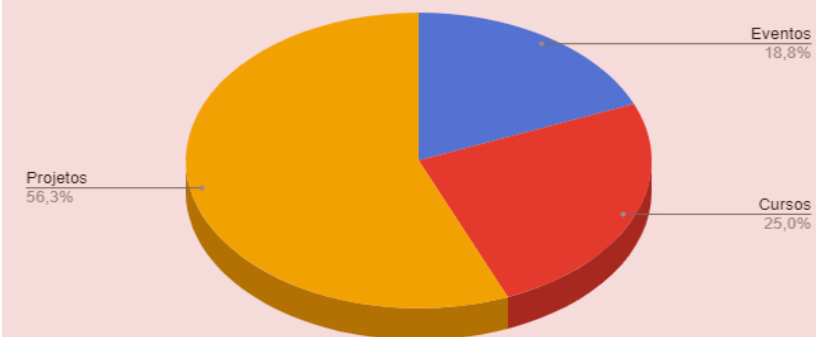

42 projetos de pesquisa recebidos pelo setor em 2020

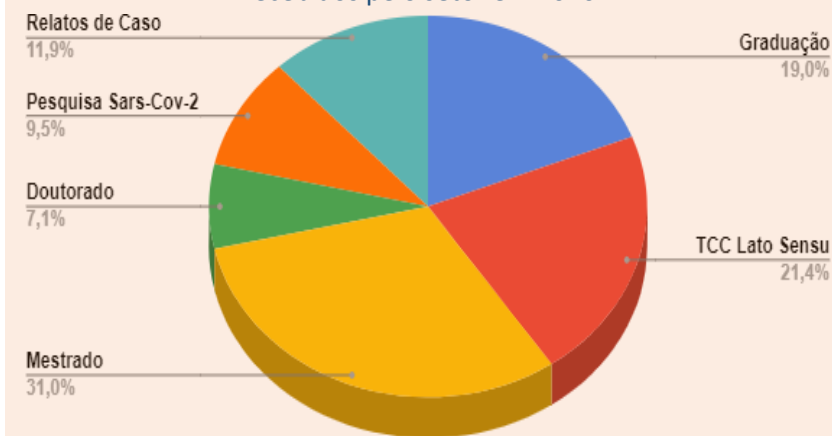

Gerência Administrativa







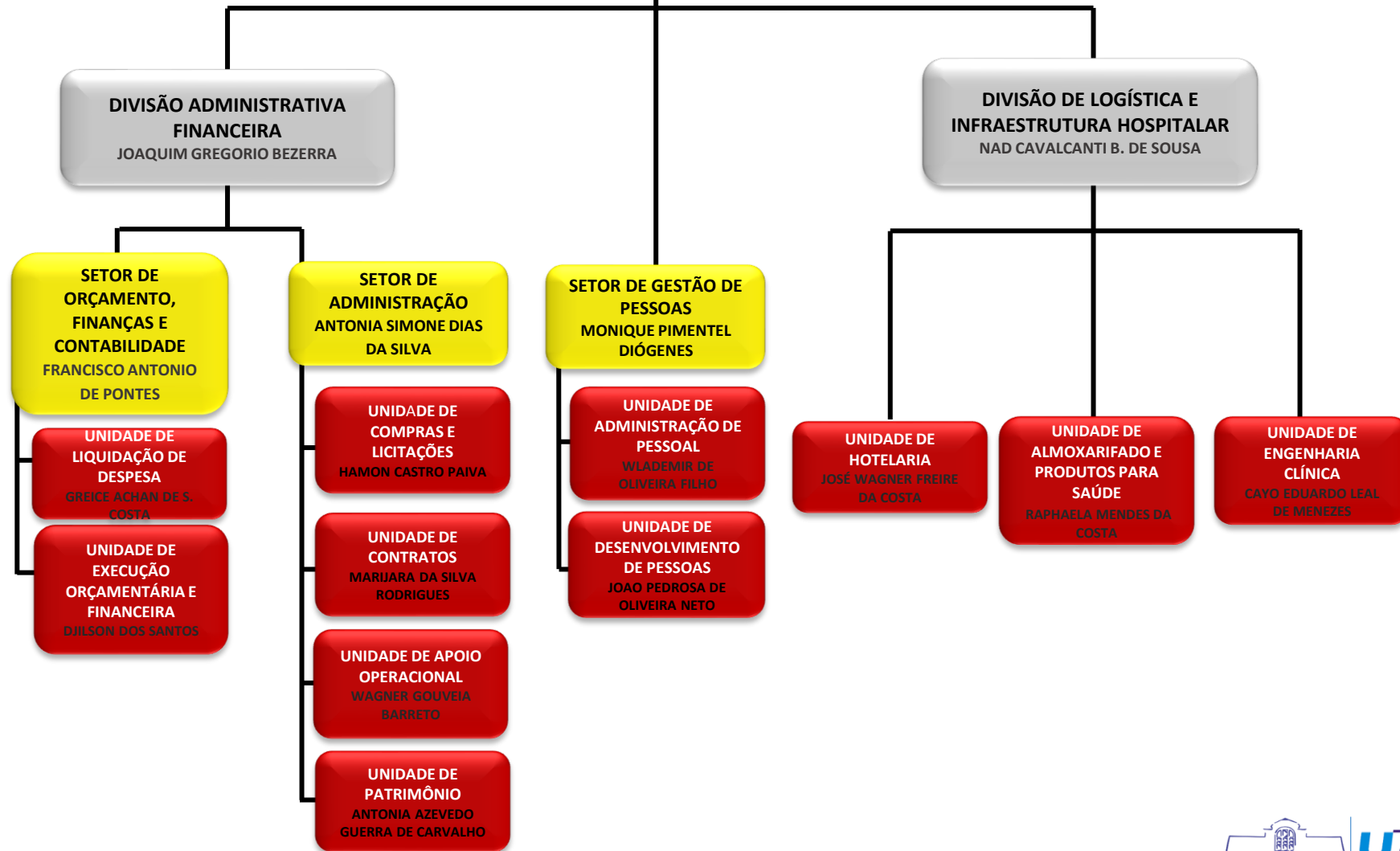





Equipe de gestão

GERENTE
RICARDO OLIVEIRA MATOSO



Pessoas

	 Temporários COVID		 GOVERNO DO ESTADO DO RIO GRANDE DO NORTE  IFRN INSTITUTO FEDERAL DE EDUCAÇÃO, CIÊNCIA E TECNOLOGIA DO RIO GRANDE DO NORTE	 INTERFORT  JMT SERVICE  SERVAL SERVINDO DESDE 1970  Servite EFICIÊNCIA EM SERVIR	 maternidade escola Januário Cicco
586	56	208	2	325	1.177

Somos todos MEJC!!!



Aumento de 6% no total da força de trabalho em 2020 (de 1.118 para 1.177)

Por meio do **Serviço de Saúde Ocupacional e Segurança do Trabalho**, a instituição disponibilizou atendimentos psicológicos, psiquiátricos e da enfermeira e médico do trabalho de forma presencial e virtual

3.942 atendimentos, destes **87%** foram atendimentos de acolhimento aos profissionais com suspeita ou confirmação de Covid-19 pelos enfermeiros e médicos do SOST, e **13%** (**514**) foram atendimentos psiquiátricos ou psicológicos

Estrutura montada na área externa da maternidade para a realização do teste RT-PCR para Covid (SWAB), direcionadas aos colaboradores da instituição que apresentaram sintomas. Desde o início do projeto, junho de 2020, foram realizados:

1.506 testes rápidos em profissionais da instituição

686 exames RT-PCR COVID-19 em parceria com o Instituto de Medicina Tropical /IMT (UFRN)



Pessoas



Apoio à Unidade de Planejamento na Construção do **PDE 2021-2023**

Participação na elaboração do **Plano de cuidados para a saúde mental durante a pandemia Covid-19, assim como da Cartilha "Saúde Mental em tempos de pandemia"**

Execução do processo de contratação de **56 empregados temporários do Processo Seletivo Emergencial, assim como de 16 empregados efetivos do Concurso Nacional**

Avaliação de **80% de conformidade na I Avaliação Interna da Qualidade**



Progressão **horizontal** dos empregados **Ebserh** em 2020

Nível **Superior** por antiguidade → R\$ 8.958,24 → 139 elegíveis → **23** progrediram

Nível **Superior** por mérito → R\$ 35.832,96 → 119 elegíveis → **100** progrediram

Nível **Médio e Técnico** por antiguidade → R\$ 3.165,26 → 123 elegíveis → **22** progrediram

Nível **Médio e Técnico** por mérito → R\$ 12.661,03 → 119 elegíveis → **91** progrediram

47% dos elegíveis progrediram



Pessoas



Alguns dos Cursos:

- A Comunicação como Ferramenta Relacional
- Manejo Clínico Paciente Covid-19
- Gestão Compartilhada
- Manejo Clínico de Lactação
- Prematuridade Método Canguru
- Implantação de Rotinas de Videolaparoscopia CME
- Comunicação não violenta



→ **62** processos de solicitação para participação em eventos de capacitação externa e interna pela Unidade de Desenvolvimento de Pessoas.

→ Carga horária de treinamento da MEJC **13.746**, média de **3h** de capacitação por CPF

→ 46 projetos de treinamento aprovados, desenvolvidos e viabilizados

→ Em média 4.434 Certificados emitidos

- Avaliação 360º Preceptoria
- Melhorias de Sinais Vitais
- Primeiros Socorros Psicológicos
- Processos de Trabalho da CME
- Embriologia Clínica - CRA
- Uso de EPIs e Higienização das Mãos
- Encontro da Qualidade na MEJC
- Segurança da Informação



Planejamento e Execução Orçamentária

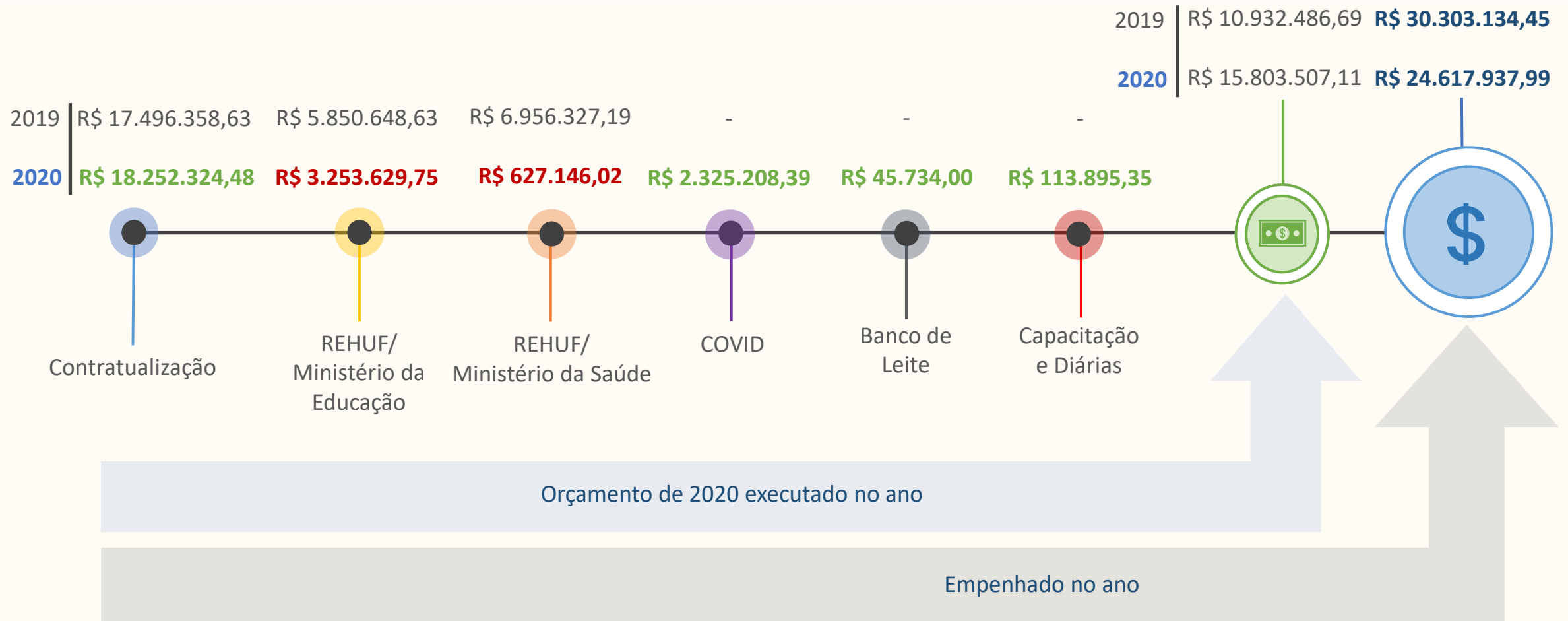

Do montante previsto para o ano, foi empenhado **100%** por meio da Divisão Administrativa Financeira, que é responsável pelas aquisições de materiais e contratações de serviços da Maternidade

Infraestrutura

Principais demandas:

Substituição de Janelas do Prédio Principal: Substituição das janelas que se encontravam deterioradas

Reforma da Enfermaria de Alto Risco: A climatização e reforma deste setor visou adequar os ambientes a RDC 050 ANVISA, como também as normas de acessibilidade da NBR 9050 trazendo mais segurança e conforto aos colaboradores e usuários

Melhores Práticas:

Reutilização de água dos drenos de Splits: Implantação, desde setembro de 2020, de um sistema para reutilização da água expelida pelos aparelhos de ar-condicionado do novo laboratório da Gerência de Ensino e Pesquisa – GEP. A água está sendo utilizada para manter o jardim interno da Maternidade

Limpeza e outorga do poço: Relatório para utilização da água em desenvolvimento

Selo de conformidade (100%): Processo de apoio ao Sistema de Abastecimento de água e Gerenciamento de Resíduos.



Substituição janelas

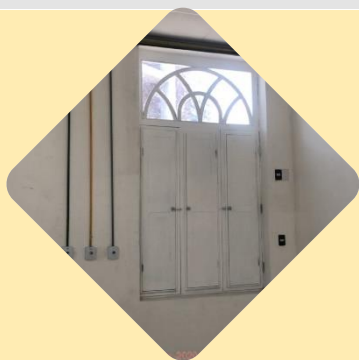

Reforma do Alto Risco

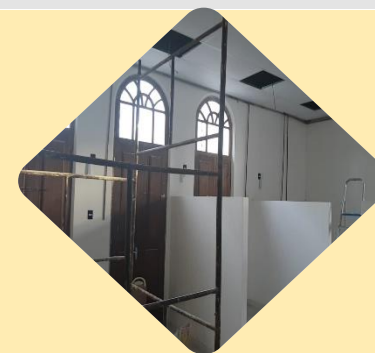

Reutilização de água



Limpeza e outorga do poço



Selo de conformidade



Considerações finais

Diante dos dados apresentados, verificou-se a atuação da Maternidade durante o ano de 2020, como filial da Ebserh e parte do complexo hospitalar da UFRN.

Por meio de um panorama por área de atuação, fica evidente a sinergia das atividades em prol do ensino e da excelência na assistência, pilares fundamentais dessa Instituição, mesmo diante do contexto de Pandemia. Conhecer estes resultados e indicadores possibilitaram um diagnóstico atualizado, que servirá de base para nortear os projetos ao decorrer do ano de 2021, no qual venceremos os desafios, inclusive o do COVID – 19.



JUNTOS PODEMOS SUPERAR!



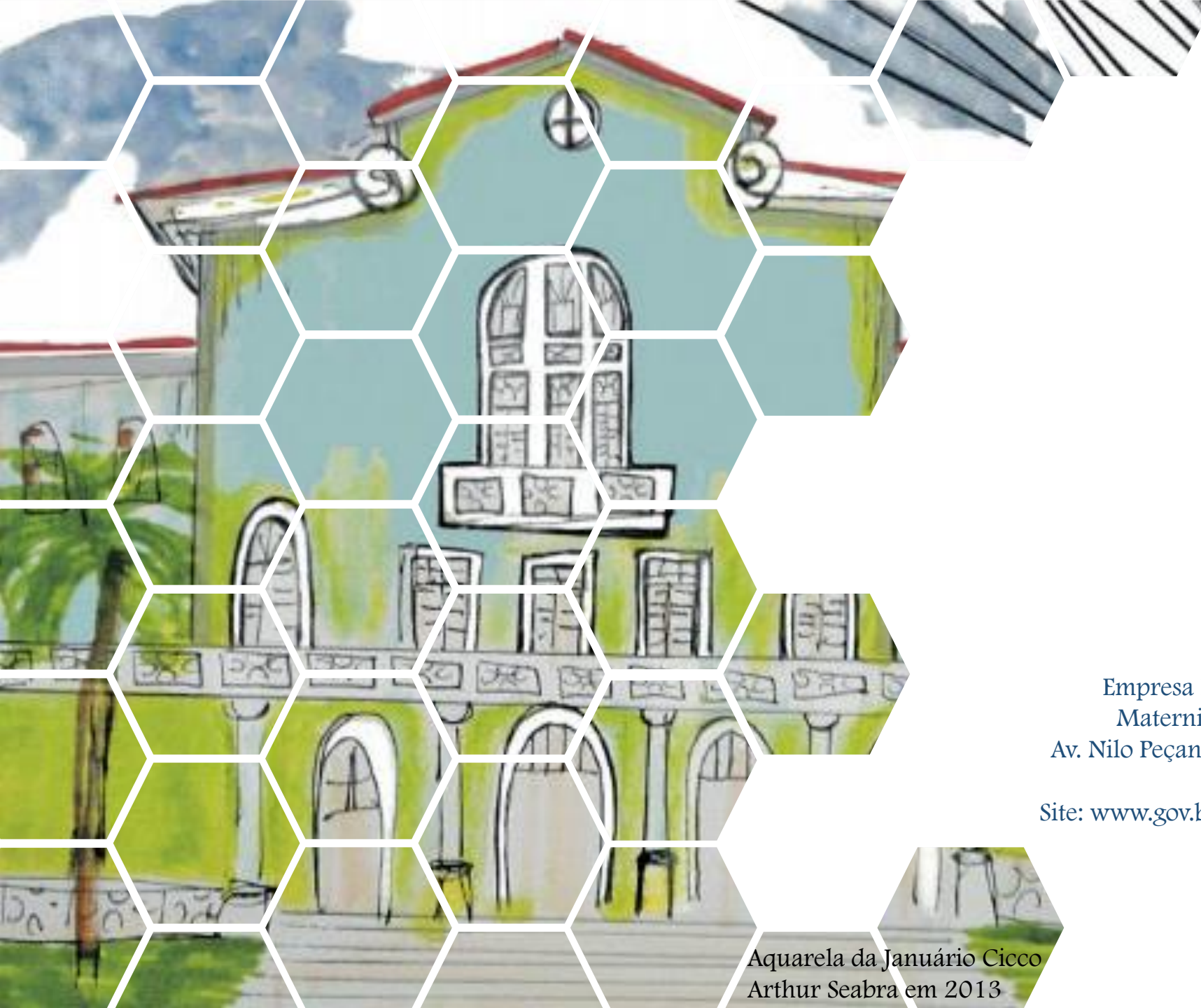

EBSERH
HOSPITAIS UNIVERSITÁRIOS FEDERAIS



Empresa Brasileira de Serviços Hospitalares (Ebserh)
Maternidade Escola Januário Cicco (MEJC/UFRN)
Av. Nilo Peçanha, 270, Petrópolis | CEP 59.012-300 | Natal-RN
Telefone: (84) 3215-5970
Site: www.gov.br/ebserh/pt-br/hospitais-universitarios/regiao-nordeste/mejc-ufrn

Aquarela da Januário Cicco
Arthur Seabra em 2013