

Relatório de Gestão 2019



MEJC – UFERN

Maternidade Escola Januário Cicco

Luiz Murillo Lopes de Britto
Superintendente

Maria da Guia de Medeiros Garcia
Gerente de Atenção à Saúde

Kleber de Melo Moraes
Gerente Ensino e Pesquisa

Ricardo Oliveira Matoso
Gerente Administrativo

Elaboração:
Filipe Cunha Reges da Costa
Chefe da Unidade de Planejamento



Sumário

- 1) Identidade estratégica
- 2) Leitos e instalações
- 3) Habilitações
- 4) Plano de reestruturação Contrato 56/2013
- 5) Plano Diretor Estratégico 2016 – 2017
- 6) Plano Diretor Estratégico 2018 – 2020
- 7) Superintendência
- 8) Gerência de Atenção à Saúde
- 9) Gerência de Ensino e Pesquisa
- 10) Gerência Administrativa



Identidade estratégica



Proporcionar assistência humanizada e de excelência à saúde da mulher e do neonato, por meio do SUS, promovendo a qualidade de vida e a geração do conhecimento.

Ser referência de gestão, assistência, ensino e pesquisa para todas as Maternidades da Rede Ebserh até 2025.



Ética; Humanização; Excelência; Valorização profissional; Disciplina na utilização de recursos públicos e Comprometimento.

Leitos e instalações

128
leitos

87 leitos de internação
41 leitos complementares

26 leitos de tratamento
intensivo (UTI adulto e neonatal)
15 leitos de cuidados intermediários
neonatais



Instalações

23 consultórios ambulatoriais
03 salas de cirurgias ambulatoriais
06 salas de cirurgias hospitalares
01 sala de curetagem
03 salas de recuperação

02 salas de parto normal
03 consultórios médicos de urgência/emergência
01 sala para exames de ultrassonografia e
cardiotocografia em urgência/emergência

maternidade geral
Januário Cicco

UFRN
UNIVERSIDADE FEDERAL DO RIO GRANDE DO NORTE

EBSERH
HOSPITAIS UNIVERSITÁRIOS FEDERAIS

Habilitações

8

habilitações

- ☑ HOSPITAL AMIGO DA CRIANÇA
- ☑ ATENÇÃO HOSPITALAR DE REFERÊNCIA À GESTAÇÃO DE ALTO RISCO TIPO II
- ☑ LAQUEADURA
- ☑ UTI II ADULTO
- ☑ UNIDADE DE TERAPIA INTENSIVA NEONATAL TIPO II - UTIN II
- ☑ UNIDADE DE CUIDADOS INTERMEDIÁRIOS NEONATAL CONVENCIONAL (UCINCO)
- ☑ UNIDADE DE CUIDADOS INTERMEDIÁRIOS NEONATAL CANGURU (UCINCA)
- ☑ VIDEOCIRURGIAS



maternidade e parto
Januário Cicco

UFRN
UNIVERSIDADE FEDERAL DO RIO GRANDE DO NORTE

EBSERH
HOSPITAIS UNIVERSITÁRIOS FEDERAIS

Plano de Reestruturação - Contrato 056/2013

97% das ações implementadas.

Essas ações funcionaram como estratégia de intervenção a curto prazo e foram capazes de impactar sobre os problemas identificados e promover as mudanças estruturais necessárias. Destaca-se abaixo as metas que a MEJC não tem muita autonomia para realização ou que estão dependendo da Ebserh Sede.

| AÇÃO ESTRATÉGICA | METAS NÃO CONCLUÍDAS | FORMA DE MENSURAÇÃO | % CUMP. | OBSERVAÇÕES |
|--|---|---|---------|--|
| ATENÇÃO A SAÚDE | | | | |
| Iniciar o processo de reestruturação da atenção à saúde, com base nas linhas de cuidado. | Reorganizar os ambulatórios e serviços especializados, agregando-os por linha de cuidado. | Ambulatórios reorganizados por linhas de cuidado. | 50% | A linha de cuidado em gestantes de alto risco com hipertensão. Falta implantar a de Ginecologia. |
| Aprimorar os processos gerenciais da atenção hospitalar | Implementar serviço interno de regulação e avaliação em saúde. | Serviço estruturado | 80% | O NIR já está atuando e a comunidade hospitalar já está sensibilizada, mas para ser considerado implantado por completo carece da conclusão do regimento interno; construção de pop's; controle total dos leitos e contratação de 2 profissionais. |
| | Submeter-se à regulação do acesso pelo gestor do SUS, de forma gradual, disponibilizando, no mínimo, 40% das consultas e dos serviços de apoio diagnóstico e terapêutico e o total dos leitos hospitalares. | Percentual de consultas, serviços de apoio diagnóstico e terapêutico e leitos hospitalares sob regulação do SUS. | 50% | Merece destaque o fato de que o indicador, para o caso da MEJC, deve ser de baixa e média complexidade |
| Integrar o Hospital Universitário Federal às políticas prioritárias do SUS. | REDE CEGONHA: | Acolhimento com classificação de risco e vulnerabilidade implantado; Percentual de parto de alto risco; Proporção de óbitos maternos e neonatais analisados pela comissão de óbitos; Taxa de Mortalidade Materna Hospitalar | 90% | O plano de redução de taxa de cesárea ainda não foi elaborado. Cabe destacar que a MEJC está inserida no Projeto Apice On e um dos eixos do plano é a redução da taxa de cesárea. |
| | - caracterizar o hospital como componente da Rede Cegonha desenvolvendo ações que promovam a atenção à saúde da mulher e à saúde da criança | | | |
| | - atuar como referência para a gestação e parto de alto risco | | | |
| | - elaborar plano de redução da taxa de cesárea | | | |
| | - disponibilizar leitos obstétricos e neonatais (UTI, UCI e UCI Canguru) | | | |
| - garantir acolhimento com avaliação e classificação de risco e vulnerabilidade | | | | |
| - implementar boas práticas e segurança na atenção ao parto e nascimento | | | | |
| TECNOLOGIA DA INFORMAÇÃO | | | | |
| Mapear os processos de informatização do Hospital | Identificar potencialidades e necessidades de informatização dos processos de trabalho existentes | Processos de trabalho com informatização mapeada e avaliada. | 75% | Considerando as atividades vinculadas a implantação de sistemas por parte do SGPTI |
| AUDITORIA | | | | |
| Elaborar e executar o Plano Anual de Atividades de Auditoria Interna – PAINT 2013 do HU. | Realizar Auditoria no Sistema de Controle e execução de Obras do REHUF. (IN/CGU nº 01/2007 Art. 5º- V) | Realização de Ação de Controle e elaboração do respectivo Relatório de Auditoria. | 0% | Está a cargo da Sede a inserção no planejamento anual de auditoria interna, ações nessa área, o que ainda não ocorreu. |
| | Elaborar análise crítica das áreas essenciais do HU (IN/CGU nº 01/2007 Art. 4º). | Realização de Ação de Controle e elaboração do respectivo Relatório de Auditoria. | 85% | Pontos de controle identificados e riscos registrados no PPP e também no aumento de auditoria em outras áreas |

97% das ações implementadas.

Destaca-se que houve impedimento da ação 3 do Nó-Crítico 9, que tratava da contratação de empregados após redimensionamento e de 100% das ações do nó-crítico 15, que tratava da Casa de gestante, bebê e puerpera. Os impedimentos por parte da Sede inviabilizaram implementar tais ações.



Ações impedidas/canceladas

NC9 D2 M2: Falta de planejamento da estrutura para atender a demanda crescente que engloba todas as áreas
Ação 3: Implementar adequação da estrutura organizacional na MEJC

NC15 D1_D2 M3: Falta casa de gestante, bebê e puerpera
Ação 1: Viabilizar implementação da casa de gestante, bebê e puerpera

Ação 2: Realizar adequações necessárias na casa alugada
Ação 3: Inaugurar a casa

Ações ainda em andamento

NC2 D1 M1: Pouca participação dos profissionais na construção, implementação, divulgação e acompanhamento da aplicação das normas, POPs e protocolos

Ação 3: Implementar normas, POPs e protocolos existentes e criados

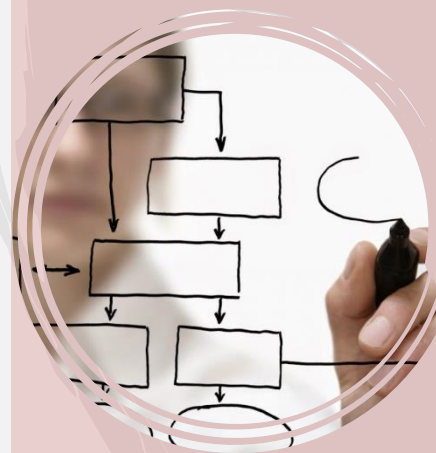

A falta de processos mapeados no Hospital dificulta o entendimento de quais os POPs e protocolos necessários. Além disso, estamos na implementação da Norma Zero, que padronizará toda a nossa documentação. No entanto, a Comissão está atuante na publicação dos POPs por meio do desenvolvimento de ferramenta em parceria com o SGPTI: <http://intranet.mejc.br/ged-agmejc/>.

PDE 2018-2020

Para esse ciclo, o Plano Diretor Estratégico – PDE está apoiado na metodologia do Balanced Scorecard (BSC) e oferece uma proposta objetiva e realista como forma de contribuir na melhoria dos processos de gestão, impactando diretamente nos processos finalísticos de assistência, ensino e pesquisa, buscando o fortalecimento da Maternidade na rede do SUS.

17% das ações
implementadas na perspectiva
Financeira

58% das ações
implementadas na perspectiva
Processos internos

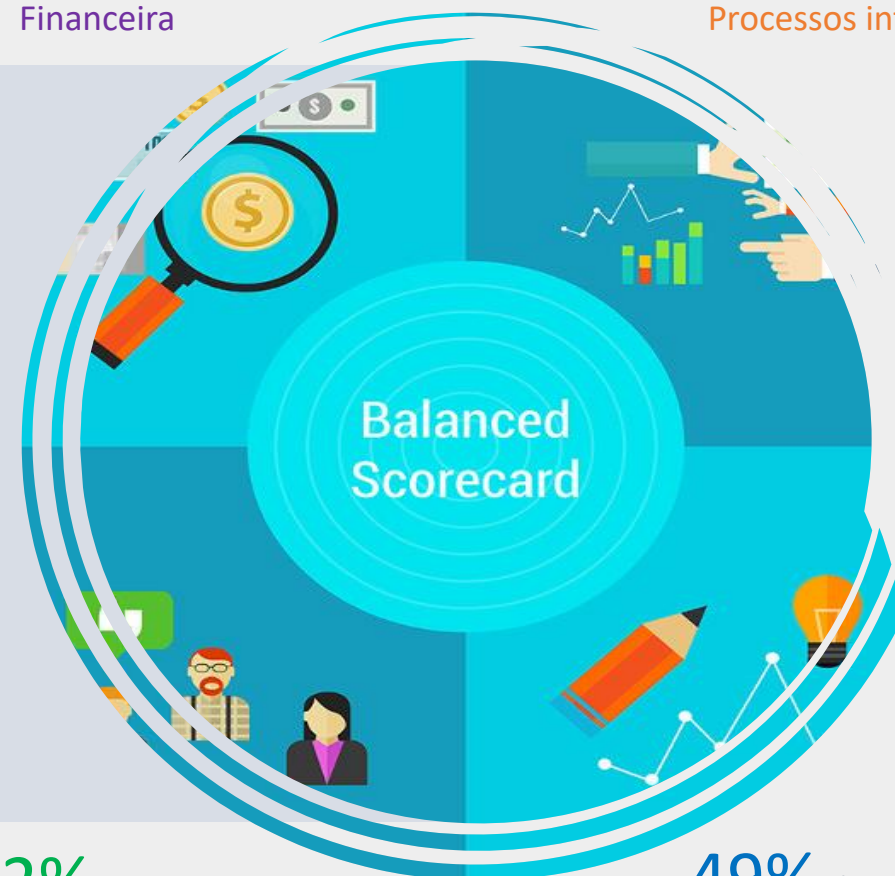

62% das ações
implementadas na perspectiva
Clientes

49% das ações
implementadas na perspectiva
Aprendizagem e crescimento

Superintendência



Equipe de gestão

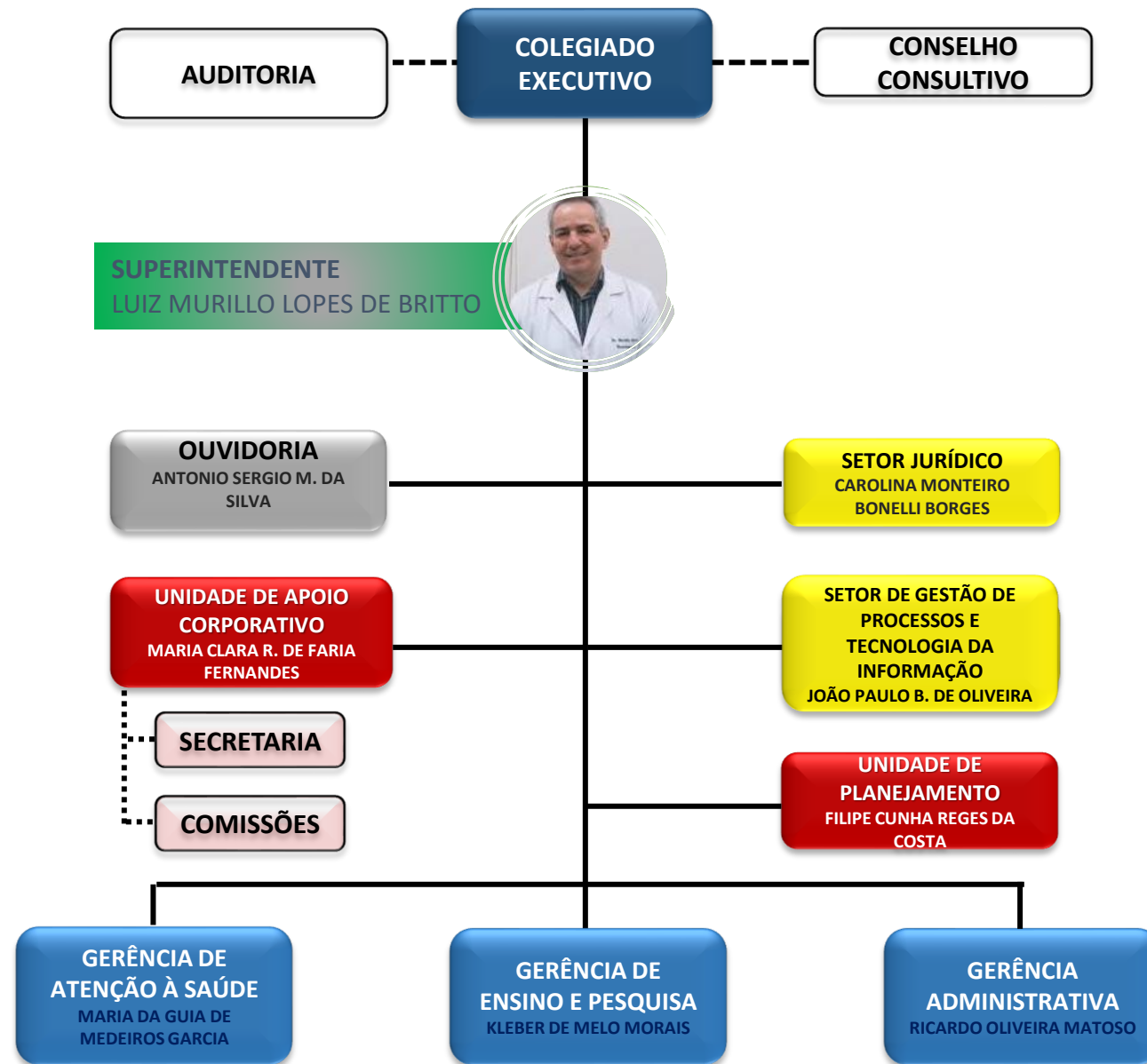

Projetos

Implantação do Sistema Eletrônico de Informações



A ferramenta foi implantada com sucesso no primeiro semestre e os processos da MEJC encontram-se adequados às exigências da Sede.



Projeto de Extensão Lean Seis Sigma com o Departamento de Engenharia de Produção da UFRN

Inicialmente, os alunos desenvolverão as atividades na Central de Materiais e Esterilização, Setor de Vigilância Epidemiológica e Farmácia Hospitalar com o seguinte escopo:

Gestão da qualidade → analisar problemas/falhas/desperdícios utilizando ferramentas da qualidade mais qualitativas.

Engenharia da qualidade → analisar problemas/falhas/desperdícios utilizando ferramentas estatísticas da qualidade.

Gestão da informação → analisar/propor melhorias em processos e fluxos informacionais.



Projeto Selo Ebserh de Qualidade Foi construída uma ferramenta de controle local para iniciar o diagnóstico solicitado pela Sede. No segundo semestre houve o treinamento dos avaliadores, que iniciarão a análise dos critérios exigidos pelo Selo.

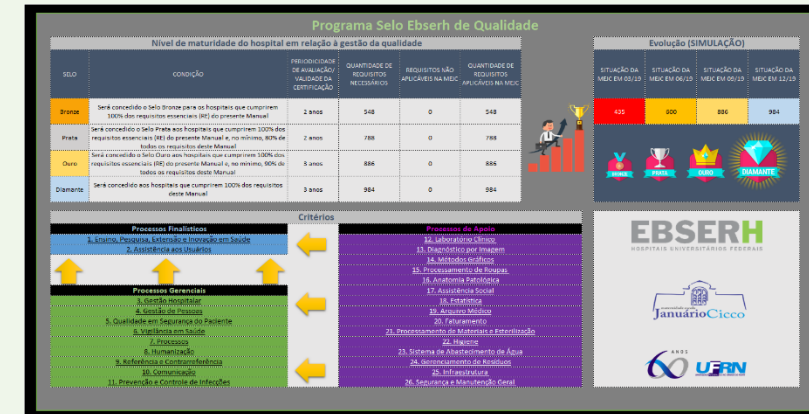

Projetos

Implementação do **Power BI** para acompanhamento de apontamentos e manifestações no **SIG Auditoria**

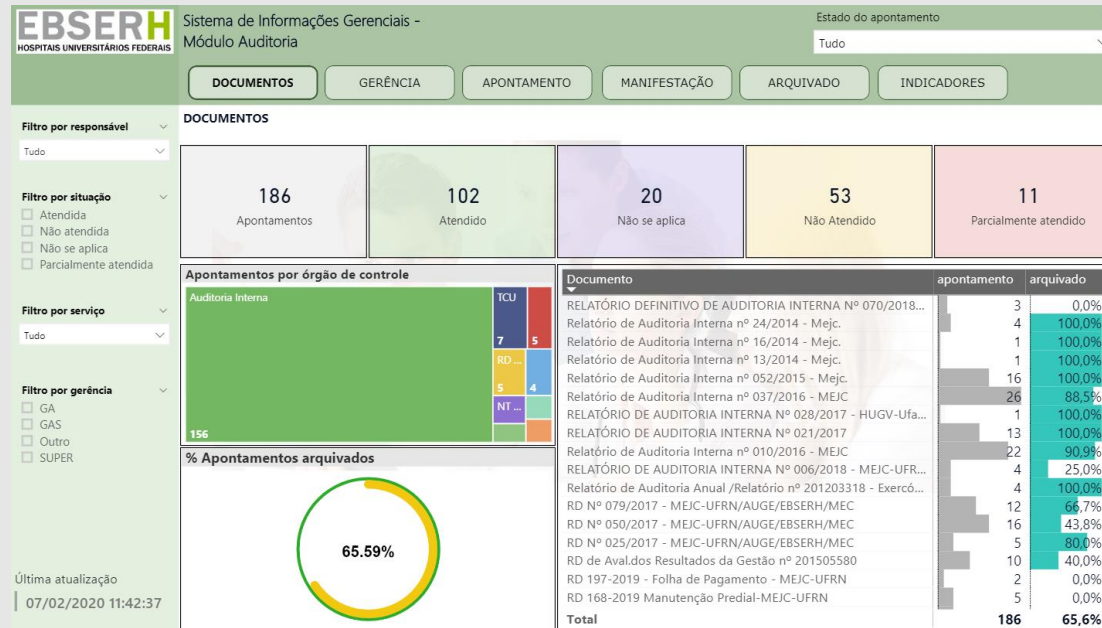

Houve redução significativa de apontamentos Não Atendidos.

O percentual de Atendidos aumentou de 32% para 65% no ano de 2019.





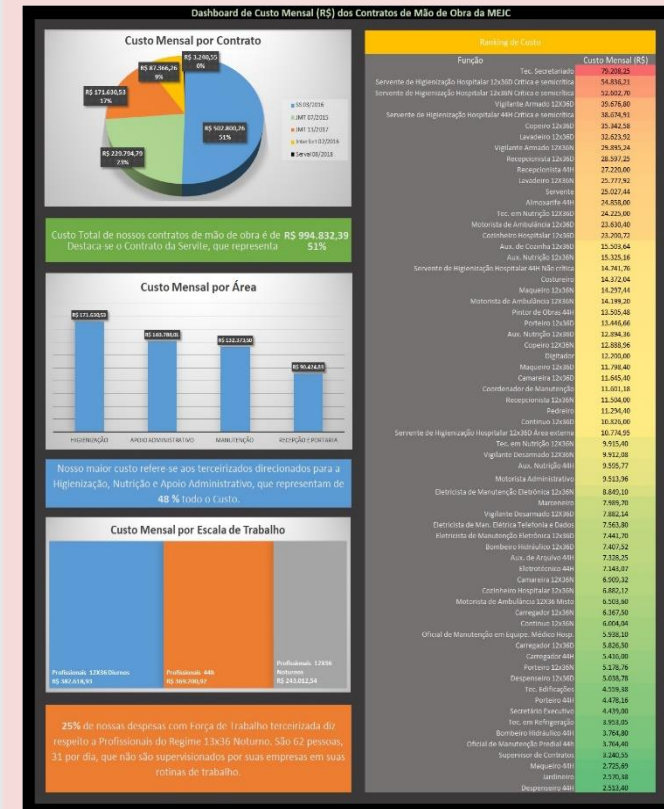

Disponibilizado **Dashboard** para Fiscalização de Contratos de Mão-de-Obra







Tecnologia



| | |
|---|--|
|  | <ul style="list-style-type: none"> - 23.318 Processos Criados - 70.803 Documentos Internos - 53.094 Documentos Externos |
| <p>Monitoramento e Segurança Eletrônica</p>  | <p>Implantação do Circuito Fechado de TV (CFTV):</p> <ul style="list-style-type: none"> - 124 câmeras - Estrutura dedicada para gravação\armazenamento das imagens - Posto de Monitoramento |
|  <p>AGHU Aplicativo de Gestão para Hospitais Universitários</p> | <ul style="list-style-type: none"> - Implantação do Módulo de Cirurgia no Centro Cirúrgico Obstétrico - Implantação do Módulo de Exames para os Exames de Imagem 100 % dos módulos disponibilizados para a MEJC encontram-se implantados - Início do Processo de Informatização do Banco de Leite - Registro de atendimento de enfermagem no Ambulatório |
| <p>Central de Chamados de TI</p>  | <ul style="list-style-type: none"> - 4374 Chamados Atendidos |
|  <p>Apoio na implantação e consolidação do Modelo de Gestão da Atenção Hospitalar (Modulo 1 e 2)</p> | <ul style="list-style-type: none"> - Implantação do Envio de Mensagens de texto (SMS) para notificação/confirmação de consultas - Participar das oficinas na MEJC com apoio da sede e consultoria - Apoiar na definição/execução das novas atividades definidas - Executar atividades do plano de ação <ul style="list-style-type: none"> • Criar um grupo de Controle para Linha de Cuidado • Identificar de pacientes da linha de Cuidado no AGHU |

Tecnologia



| | |
|---|---|
|  <p>PROJETO PACIENTE SEGURO IMPLANTAÇÃO DO PROGRAMA NACIONAL DE SEGURANÇA DO PACIENTE</p> | <ul style="list-style-type: none">- Segurança do paciente<ul style="list-style-type: none">• Relatório de passagem de plantão• Identificação de pacientes e acompanhantes na SR• Impressão de etiquetas de identificação para dispensação da farmácia |
|  <p>AGMEJC Aplicativo de Gestão da Maternidade Escola Januário Cicco</p> | <ul style="list-style-type: none">- Painel de Cirurgias *- Painel de Taxa de Ocupação com indicação de paciente em corredor e leitos desocupados *- Painel de Requisição de Material (RM) *<ul style="list-style-type: none">* “Painéis colaborativos para uma Assistência Ágil e de Qualidade” – Projeto Destaque em Gestão 2019- Painel MEWS (Modified Early Warning Score/ Escala de Alerta Precoce Modificada)- Disponibilização de relatórios para controle de estoque e contábil dos almoxarifados (CAF)<ul style="list-style-type: none">• Consumo Médio mensal, Análise de Estoque, Notas Fiscais, Ajustes, RMA, Transferências / Requisições- Adequação das informações do módulo de indicadores |
|  <p>Infraestrutura</p> | <ul style="list-style-type: none">- Instalação do Storage (Servidor de alta capacidade de armazenamento)- Instalação dos novos servidores do AGHU |
|  <p>I Congresso Interdisciplinar da Maternidade Escola Januário Cicco "Cuidado Integral à Saúde da Mulher e do Recém-Nascido"</p> <p>Ensino e Pesquisa</p> | <ul style="list-style-type: none">- Site do I Congresso Interdisciplinar da Maternidade Escola Januário Cicco- Treinamento dos residentes- Preceptoría do curso de Técnico de Registro |

Ouvidoria

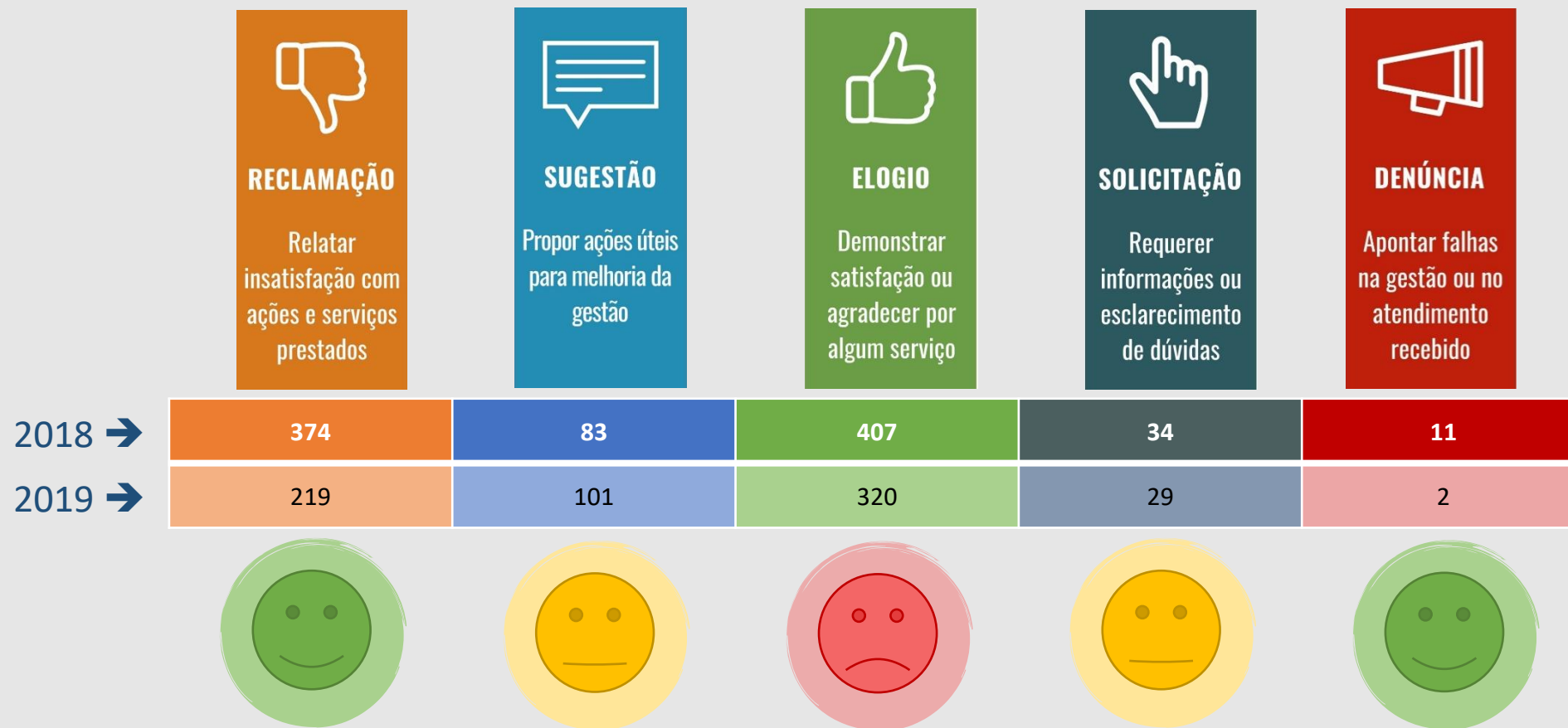

Eventos

- Mostra da GAS
- Semana nacional de prevenção da gravidez na adolescência
- Curso manejo clínico de lactação
- Capacitação de preceptoria com integração
- Arraiá Januário Cicco



- Dia da mulher
- Canteiro pau Brasil
- Semana de enfermagem
- Integração dos residentes
- Dia das mães
- Palestra Comunicação de más notícias
- Linha de cuidado gestante hipertensa



CAPACITAÇÃO DE PRECEPTORIA COM INTEGRAÇÃO ENSINO-SERVIÇO

DATAS: 29 Junho de 2019

LOCAL: Prof. Lúcia Moraes

HORARIO: 8h às 18h

BLZOS-ALVOS: 50 Residência em Saúde

ASA MARROM: 50 Perce

REALIZADO: 4 Profeccional

COORDENADOR: 4 Profeccional

GERÊNCIA DE ENSINO E PESQUISA - GEP
GEP - Gerência de Ensino e Pesquisa - GEP
Fones: 3242, 3899



Eventos



 Prêmio Destaques do Ano 2019

 II Semana de Segurança da Informação

 III Semana de Qualidade de Vida no Trabalho (QVT)

 IV Simpósio Interdisciplinar Hospitalar da Maternidade
Escola Januário Cicco

 Visita do presidente da Rede Ebserh, Oswaldo Ferreira e
comitiva

 Visita técnica da Equipe do Assistance Hôpitaux Publique de
Paris na MEJC

 Exposição Mãe de Prematuro

 Mesa Redonda: O Som da Prematuridade

 Visita técnica ao Hospital Necker (Assistance Hopitaux Publique de Paris)

 I Mostra de Segurança do Paciente da MEJC

 II Jornada de Farmácia Clínica da MEJC

 Mutirão do Outubro Rosa

 Congresso Interdisciplinar da MEJC

 Semana Mundial de Aleitamento Materno

 V Semana Interna de Prevenção de Acidentes do Trabalho

Imprensa



| 2019 | Portais e sites | Rádio | TV | Jornal |
|--------------|-----------------|-----------|-----------|-----------|
| Janeiro | 15 | 3 | 8 | 5 |
| Fevereiro | 11 | 1 | 3 | 3 |
| Março | 13 | 2 | 6 | 2 |
| Abril | 14 | | 5 | 4 |
| Mai | 20 | 1 | 11 | 6 |
| Junho | 15 | 2 | 9 | 3 |
| Julho | 8 | | 3 | 2 |
| Agosto | 22 | 3 | 6 | 3 |
| Setembro | 6 | 2 | 5 | 3 |
| Outubro | 12 | 4 | 6 | 4 |
| Novembro | 25 | 5 | 10 | 4 |
| Dezembro | 8 | 2 | 5 | 3 |
| Total | 96 | 25 | 77 | 42 |

778 minutos de TV, que equivale aproximadamente a **R\$ 778.00,00**

EBSERH
HOSPITAIS UNIVERSITÁRIOS FEDERAIS

Acordo de Cooperação Internacional com a França



Terapia Ocupacional para Mães Acompanhantes



Visita Hospital Moinhos dos Ventos



Inauguração do Centro de Pesquisa Clínica e Laboratório



Site Ebserh

MEJC inaugura Centro de Pesquisa Clínica e Laboratório

Com um investimento aproximado de 560 mil em equipamentos e construção, estrutura promove avanços no campo da pesquisa clínica



MEJC inaugura Centro de Pesquisa Clínica e Laboratório

A Maternidade Escola Januário Cicco, da Universidade Federal do Rio Grande do Norte (MEJC-UFRN), vinculada a Rede Hospitalar Ebserh, inaugurou, nesta sexta-feira, dia 24 de maio, o Centro de Pesquisa Clínica (CPC) e Laboratório multiusuário de Pesquisa Translacional (LMPT). O complexo faz parte do plano estratégico da MEJC para consolidar as pesquisas que já estão em desenvolvimento na instituição e abrir uma nova possibilidade para o desenvolvimento de pesquisa clínica e de ensaios clínicos randomizados e controlados.

Trata-se do primeiro laboratório da MEJC voltado prioritariamente para o apoio às atividades de pesquisa. Sua concepção é a de uma plataforma multiusuário, ou seja, o espaço e os equipamentos serão compartilhados pelos diversos grupos de pesquisa da Maternidade. Possui uma infraestrutura para pesquisa básica e aplicada com plataformas tecnológicas compartilhadas, com o objetivo de fomentar o desenvolvimento

de pesquisas de diversos segmentos.

Segundo a chefe do Setor de Gestão da Pesquisa e Inovação Tecnológica da MEJC, Janaina Freitas, a nova abordagem bastante moderna em saúde, a pesquisa translacional tem sido aplicada nos países mais avançados do Brasil e do mundo. "A pesquisa translacional pode ser definida como a tradução de pesquisas biomédicas para a prática clínica e para a tomada de decisão da área da saúde, visando o objetivo de melhorar a saúde humana", afirma.

A estrutura foi projetada para o desenvolvimento de cultivo de células, biologia molecular, imunologia, bioquímica, farmacologia e criopreservação, processo onde células ou tecidos biológicos são congelamento a temperaturas muito baixas.

EVENTO CIENTÍFICO CAPACITAÇÃO

CUSTEIO E INVESTIMENTO

Maternidade Escola Januário Cicco é aprovada por 97% dos usuários

Pesquisa de Satisfação ouviu 601 pessoas no período de 22 de outubro a 13 de dezembro.



Maternidade Escola Januário Cicco é aprovada por 97% dos usuários

A Maternidade Escola Januário Cicco, da Universidade Federal do Rio Grande do Norte (MEJC-UFRN), vinculada a Rede Hospitalar Ebserh, foi aprovada por 97% dos usuários, é o que aponta o resultado da pesquisa de satisfação, divulgada pela Ouvidoria da maternidade, relativo ao segundo ciclo de 2018. Foram ouvidos 601 usuários da Internação e do Ambulatório, no período de 22 de outubro a 13 de dezembro.

Indicadores como tempo de espera pelo atendimento, indicação da maternidade a outros usuários, qualidade do atendimento, conforto, limpeza e organização da estrutura, dentre outros, foram aferidos de forma direta e pessoal junto aos usuários, através de um formulário eletrônico.

Os resultados indicam um crescimento constante em um dos principais indicadores avaliados: aprovação no atendimento geral. Desde o início da aplicação da pesquisa na instituição, mais de 90% dos usuários dos serviços consideram-se satisfeitos ou muito satisfeitos com o atendimento prestado pela maternidade.

Um dos resultados mais expressivos é o percentual de usuários que indicariam a maternidade para algum familiar. A resposta obtida no primeiro ciclo realizado em 2018, foi positiva para 96% dos usuários. No relatório atual, este índice subiu um ponto percentual (97%), corroborando com o nível de satisfação supracitado.

A Pesquisa de Satisfação do Usuário ocorre duas vezes por ano (dois ciclos) e é uma iniciativa da Ouvidoria Geral da Ebserh e tem por objetivo avaliar a percepção de satisfação dos usuários dos hospitais sob gestão da Estatal, com vistas ao aprimoramento da qualidade do atendimento.

Plano de Segurança da MEJC contempla nova sala do monitoramento

Elaboração de Plano de Segurança contou com investimento aproximado de R\$ 1,2 milhões em equipamentos



Plano de Segurança da MEJC contempla nova sala do monitoramento

A Maternidade Escola Januário Cicco, da Universidade Federal do Rio Grande do Norte (MEJC-UFRN), filial da Rede Hospitalar Ebserh, inaugurou na última semana a nova sala do monitoramento interno da instituição. O novo espaço é melhor adequado para o acompanhamento eletrônico das atividades nos demais espaços da casa. Disposto com um computador para gerir e arquivar as imagens das câmeras, e dois aparelhos de televisão para visualização, o profissional da segurança desenvolve sua atividade com acesso restrito.

O projeto faz parte do Plano de Segurança elaborado por uma comissão instituída no final de 2017 e tem como principal objetivo melhorar a segurança

Dentre as ações, já realizadas pelo Plano de Segurança podem ser citadas: a contratação de uma equipe de vigilantes; a instalação do sistema

de câmeras; a contratação de um profissional de segurança; a contratação de um profissional de segurança; a contratação de um profissional de segurança;

OUTUBRO ROSA PREVENÇÃO EM SAÚDE REHUF

MEJC realiza isolamento de células-tronco do cordão umbilical na hora do parto

O procedimento visa o tratamento de crianças com doenças do sangue.



A Maternidade Escola Januário Cicco, da Universidade Federal do Rio Grande do Norte (MEJC-UFRN), vinculada a Rede Hospitalar Ebserh, abriu as portas, no início da semana, para realizar um procedimento na instituição, o isolamento de células-tronco do cordão umbilical, no momento do nascimento do bebê.

O serviço é ofertado pelo SUS através do Brasilcord, em parceria com a Maternidade que acolhe as mães gestantes e o Hemocentro do Ceará (Hemoce), que integra a rede de bancos públicos de cordão e no Nordeste é responsável pelo armazenamento do material.

Na MEJC o procedimento é realizado pelo professor Gustavo Oliveira, do Laboratório de Hematologia e Hemorrotologia. Farmacológico e Bioquímico com mestrado e doutorado nas áreas de genética e biotecnologia, o especialista vem realizando há dois anos esse procedimento para tratamento de crianças com doenças do sangue que fazem tratamento na Liga Contra o Câncer ou no Hospital Infantil Varella Santiago, atuando de forma voluntária nas coletas do Brasilcord.

O sangue do cordão umbilical é coletado imediatamente após o nascimento do bebê, de onde são obtidas as células-tronco. O material é colhido e levado ao laboratório de Hematologia, sendo posteriormente enviado ao Hemoce para a guarda

Profissionais da MEJC participam do 2º Encontro Internacional do Projeto Paciente Seguro

O evento realizado em Brasília-DF, reuniu profissionais de saúde de todo o país e marcou a adesão de 45 novas instituições ao Projeto



Duandro Andrade Pereira

A segunda edição do Encontro Internacional do Paciente Seguro, realizada na última semana em Brasília, reuniu profissionais de saúde de todas as regiões do país para compartilhar experiências e conhecimento sobre segurança do paciente e qualificação do Sistema Único de Saúde (SUS).

Realizado pela equipe do Projeto Paciente Seguro, com a coordenação do Hospital Moinhos de Vento, em parceria com o Ministério da Saúde por meio do PROADI-SUS, o evento contou com a presença de profissionais das instituições que integram o programa, além de representantes das secretarias estaduais de saúde, do Ministério da Saúde e instituições parceiras. Durante o encontro, 45 novas instituições aderiram ao projeto, e agora se somam aos 15 hospitais que participam desde 2016.

A Maternidade Escola Januário Cicco, da Universidade Federal do Rio Grande do Norte (MEJC-UFRN), filial da Rede Ebserh, uma das instituições que aderiu ao projeto este ano, esteve presente no encontro, representada por profissionais do Núcleo de Segurança do Paciente e do Serviço de Infecção e Farmácia, que participaram das oficinas de aprendizagem para estratégias de melhoria a serem adotadas para garantir a segurança do paciente através de implantação de protocolos básicos em unidades piloto e atuação futura para outras unidades assistenciais.

76 matérias publicadas em 2019

Termo de Cooperação protege mães que desejam entregar filho para a adoção

O termo dispõe a respeito dos procedimentos corretos a serem seguidos pelos profissionais da área de saúde.



Foto: Tasso Pinheiro

A Maternidade Escola Januário Cicco, da Universidade Federal do Rio Grande do Norte (MEJC-UFRN), vinculada a Rede Hospitalar Ebserh, assinou na manhã desta terça-feira, 21, o Termo de Cooperação Técnica que visa dar mais segurança à decisão da mãe de entregar o filho para a adoção.

A solenidade ocorreu na Presidência do Tribunal de Justiça do Rio Grande do Norte, reunindo órgãos de Justiça e a Secretaria de Saúde Estadual e Municipal sob articulação e coordenação do juiz José Dantas de Paiva, coordenador da Infância e Juventude do Tribunal de Justiça potiguar.

O presidente do Tribunal, desembargador João Rebouças, destacou que: "esse Termo de Cooperação Técnica representa para o Judiciário o encaminhamento da mãe que pretende entregar o seu filho, para que ela tenha a consciência de que esse é um gesto legal, humano e que a equipe interprofissional vai orientá-la a encaminhar essa criança para a Justiça, para a

Vara da Infância e Juventude".

A adoção é um procedimento legal que transfere todos os direitos e deveres de pais biológicos para uma família substituída e, concede a crianças e adolescentes todos os direitos e deveres de filho, quando forem esgotados todos os recursos para a manutenção da convivência com a família original.

Maternidade realiza I Mostra de Atenção à Saúde

O evento direcionado para colaboradores, pacientes, acompanhantes e público visitante oportunizou conhecimento e interação acerca do modelo assistencial da instituição.



Maternidade realiza I Mostra de Atenção à Saúde

Apresentar ao público presente o modelo assistencial da Maternidade Escola Januário Cicco, instituição vinculada à Universidade Federal do Rio Grande do Norte (MEJC-UFRN), filial da Rede Hospitalar Ebserh, esse foi o principal objetivo da I Mostra de Atenção à Saúde realizada hoje (30), com abertura oficial no Anfiteatro Professor Leide Moraes.

Presente na solenidade de abertura, o vice-reitor da UFRN, professor José Daniel Diniz, ressaltou em sua fala, a importância de eventos com esta natureza para o fortalecimento da instituição. "Os hospitais universitários do Rio Grande do Norte são motivo de orgulho para a UFRN, através da excelência dos serviços assistenciais realizados podemos perceber a grandeza da atuação dos hospitais perante a população do Estado", afirma.

Segundo o superintendente de Saúde da Maternidade, Brito, a mostra apresenta o que há de melhor em termos assistenciais quando o assunto é o recém-nascido no Estado. "A maternidade é referência no atendimento à mulher, a cumprir a missão de oferecer serviços de excelência, hoje a maternidade desenvolve diariamente", ressaltou.

O objetivo da mostra é apresentar ao público presente o modelo assistencial da Maternidade Escola Januário Cicco, instituição vinculada à Universidade Federal do Rio Grande do Norte (MEJC-UFRN), filial da Rede Hospitalar Ebserh, esse foi o principal objetivo da I Mostra de Atenção à Saúde realizada hoje (30), com abertura oficial no Anfiteatro Professor Leide Moraes.

Maternidade Januário Cicco firma parceria para atender bebês com língua presa

O acordo firmado com o Departamento de Odontologia da UFRN dará início às correções do frênulo lingual em recém-nascidos.



Maternidade Januário Cicco firma parceria para atender bebês com língua presa

Referência no atendimento à mulher e ao recém-nascido no Rio Grande do Norte, a Maternidade Escola Januário Cicco, da Universidade Federal do Rio Grande do Norte (MEJC-UFRN), vinculada à rede Ebserh, deu mais um passo importante na assistência prestada aos bebês. Nesta semana foi estabelecida uma parceria com o Departamento de Odontologia da UFRN, dando início ao serviço que viabiliza a realização das frenotomias, liberação do frênulo lingual alterado.

A técnica consiste em realizar um pequeno corte na membrana abaixo da língua (pique na língua) quando, após o Teste de Liguinha, é detectado que o recém-nascido tem a língua presa. Dados do serviço indicam que 6% dos bebês nascidos na MEJC possuem este problema.

A fonoaudióloga e preceptora da MEJC, Luiza Aline Costa Monteiro, explica que a anquiloglossia – alteração no frênulo causando o desmame precoce e impedindo o bebê de usufruir todos os benefícios do aleitamento materno exclusivo. "Quando o frênulo apresenta alterações ocasiona restrições no movimento da língua, levando a problemas de fala, mastigação e insatisfações sociais", diz.

Foi o que aconteceu com o pequeno Levi, filho da dona de casa Adelma Bezerra. A mãe relata que o filho apresentava dificuldades para mamar, engasgava, fazia longas pausas durante a amamentação e demonstrava cansaço quando estava mamando. "Através do teste da liguinha identificamos que ele tinha a língua presa e hoje vimos aqui realizar o procedimento", afirma.

MESTRADO PREMATURIDADE VISITAS TÉCNICAS EXCELÊNCIA

Redes sociais



45 mensagens no direct respondidas (dúvidas sobre serviços, encaminhamentos, doações de leite, horários de funcionamento e serviço do CRA)



82 mensagens recebidas com relação a dúvidas sobre serviços, encaminhamentos, doações de leite, horários de funcionamento e serviço do CRA



TV MEJC

Vídeos curtos de no máximo 1'30, sobre temas diversos relacionados a saúde da mulher, campanhas internas e eventos. Disponibilizados no canal da MEJC no Youtube e nas redes sociais.

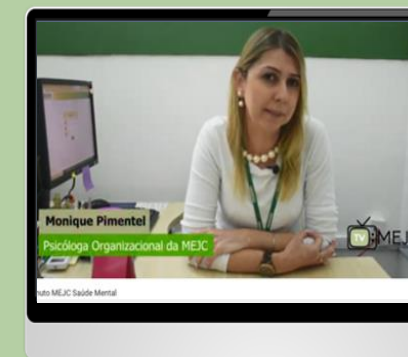
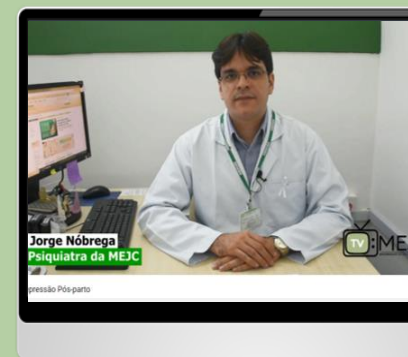
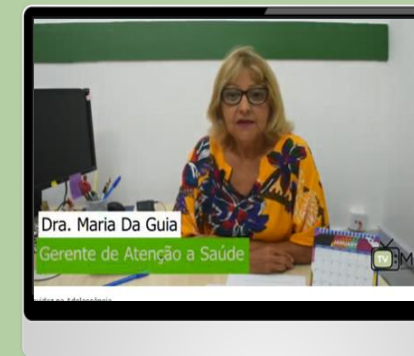

| 2019 | Envolvimento/ Alcance | Curtidas | Comentários | Postagens |
|-----------|--------------------------|----------|-------------|-----------|
| Instagram | 443.765 | 24.245 | 677 | 199 |
| Facebook | 391.897 | 19.524 | 1.074 | 199 |
| Total | 835.662 | 43.769 | 2.490 | 398 |

@mejcoficial

Gerência de Atenção à Saúde



Equipe de gestão

GERENTE
MARIA DA GUIA DE M. GARCIA

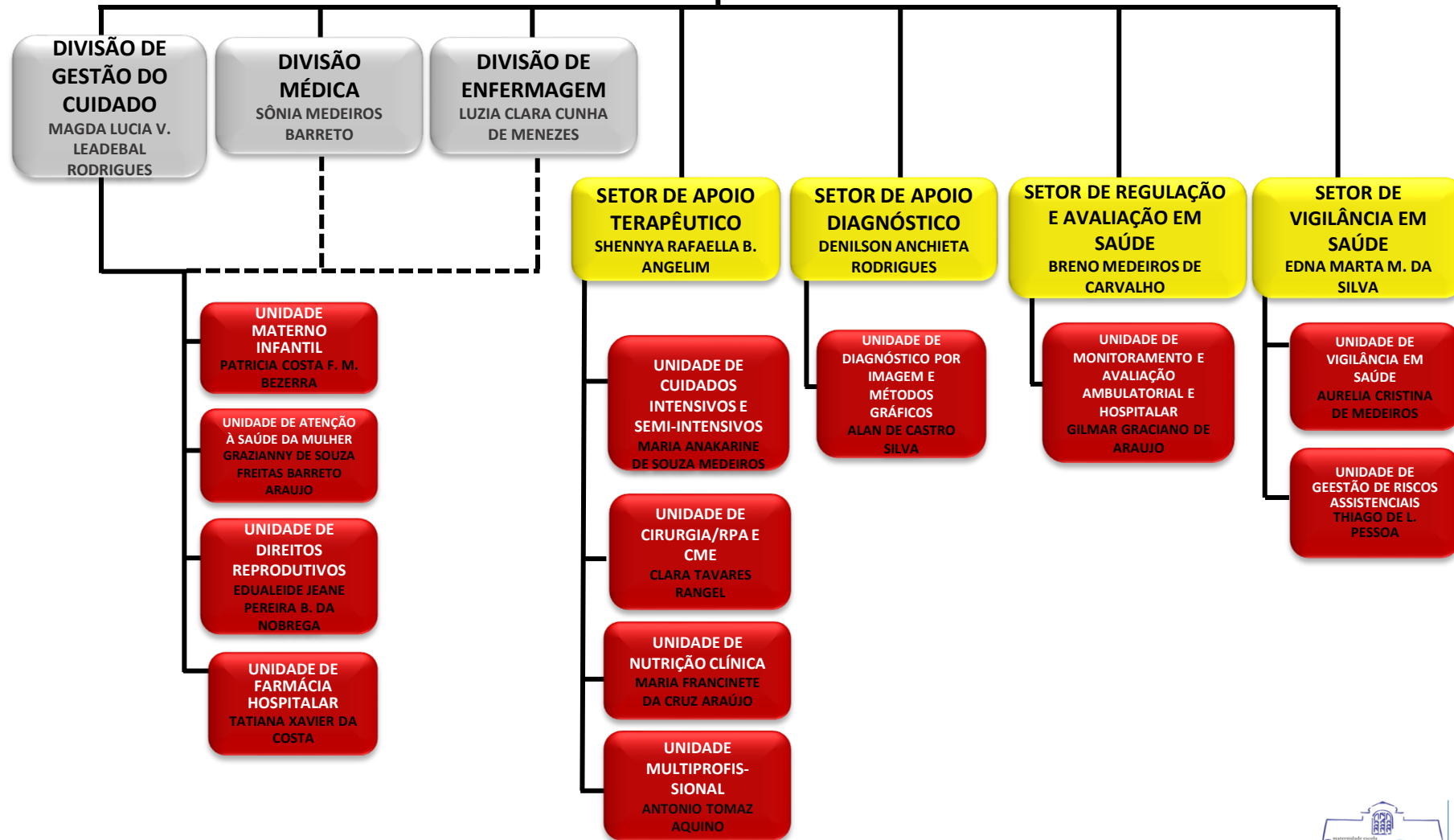

Produção anual



44.921 Consultas Médicas Ambulatoriais

1.711 Histeroscopias Diagnósticas

970 Colposcopias

1.333 Partos Normais

2.158 Partos por Cesárea

90% Gestações de Alto Risco

14.380 Atendimentos Médicos em Urgência

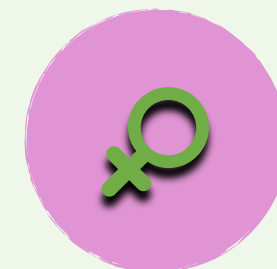

1.327 Coletas Externas de Leite Materno

563 Litros de Leite Materno Pasteurizados

Produção anual

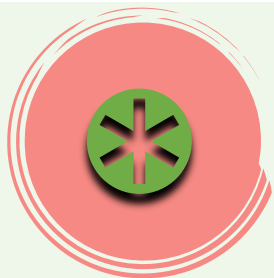

8.755 Consultas Multiprofissionais Ambulatoriais

07 Categorias Multiprofissionais em Ambulatório

1.542 Cirurgias do Aparelho Geniturinário

290 Cirurgias de Mama

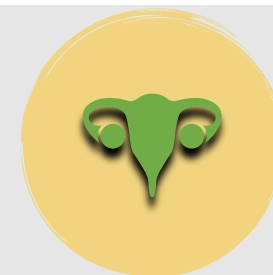

4.222 Mamografias

10.951 Exames por Ultrassonografia

06 Leitos de UTI Adulto habilitados

20 Leitos de UTI Neonatal habilitados



Produção anual



1.030 Pareceres Médicos Intermediados pelo NIR
(Núcleo Interno de Regulação)



Centro de Reprodução Assistida
100% SUS

30% Taxa de Gravidez Aproximada*
72% Taxa de Fertilização In Vitro**

*Literatura: 30%

** Literatura Internacional: 65% A 75%



52.959

Prescrições de
Medicamentos e
Materiais Médicos
Hospitalares Analisadas e
Dispensadas



26 mil

Refeições por mês

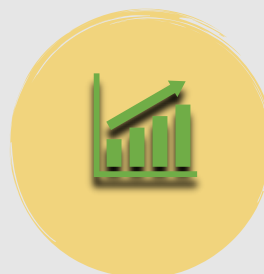

8.964 Procedimentos Ambulatoriais Contratualizados por mês
12.265 Procedimentos Ambulatoriais Realizados por mês
119% de Desempenho da Contratualização Total

Produção anual



756

Notificações
analisadas no
VIGIHOSP

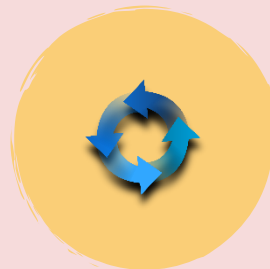

36

Ciclos de
Melhoria
Implementados



324

Doenças e Agravos
Identificados e
Notificados



I Mostra de Segurança do Paciente

Alinhada com a campanha internacional, de iniciativa da Organização Mundial de Saúde (OMS), comemorada no dia 17 de setembro, Dia Mundial da Segurança do Paciente, o evento teve como objetivo conscientizar pacientes, profissionais de saúde, acadêmicos, pesquisadores e demais atores sobre a relevância da Segurança do Paciente, uma preocupação de saúde pública global.

A evento foi o vencedor do Prêmio Destaques do Ano, na categoria Ensino.

Principais indicadores

Tempo Médio de Permanência:



5,59 dias para Leitos Clínicos Obstétricos

21,57 dias para Leitos Clínicos de Neonatologia

3,00 dias para Leitos Cirúrgicos

Todos os meses analisados mostram valores considerados altos. Isso se deve ao fato da maternidade ser referência em gestação de alto risco, o que prolonga o internamento da gestante ou puérpera, além de apresentar taxas elevadas de partos por cesárea. As doenças hipertensivas e as diabetes são as grandes responsáveis pela longa permanência em relação aos internamentos de gestantes para tratamento. A literatura estabelece valores entre 2,4 e 3,1 dias para obstetrícia de risco habitual, podendo chegar a 4,2 dias quando restringimos aos partos por cesárea. Assim, considerando que a MEJC é referência em alto risco, os valores observados podem superar o estabelecido pela literatura.

Em relação ao tempo médio de permanência por leito clínico de Neonatologia, por se tratar de uma unidade de referência em gestação de alto risco, um número considerável de recém-nascidos apresenta problemas respiratórios, cardíacos e/ou relacionados à prematuridade, necessitando de suporte da UTI e prolongando seu tempo de permanência. Os critérios e parâmetros dos serviços de saúde do SUS estabelecem para a Neonatologia o intervalo variando entre 8,8 a 11,9 dias.

Já o tempo médio de permanência por leito cirúrgico é compatível com os valores de referência para hospitais de pequeno porte, que variam entre 2 e 3 dias.

A taxa de ocupação hospitalar apresentada nesse período, indica que a Maternidade está recebendo uma quantidade de pacientes superior à sua capacidade instalada. A literatura recomenda como meta manter a taxa de ocupação entre 80 e 95%.

A partir de junho de 2019 as gestantes do Rio Grande do Norte passaram a contar com uma central de regulação de acesso às urgências em obstetrícia. A medida é fruto do cumprimento de sentença proferida nos autos de ação civil pública ajuizada pela União Federal e Universidade Federal do Rio Grande do Norte (UFRN), tendo a Empresa Brasileira de Serviços Hospitalares (EBSERH) ingressado posteriormente no polo ativo do feito. A ação tem como objetivo principal a reorganização do fluxo assistencial e a garantia do encaminhamento adequado para os serviços de alto risco em obstetrícia do Rio Grande do Norte. Espera-se, com esta medida, uma diminuição da taxa de ocupação da Maternidade

Taxa de Ocupação Hospitalar



Valor médio de
110,97%

Principais indicadores

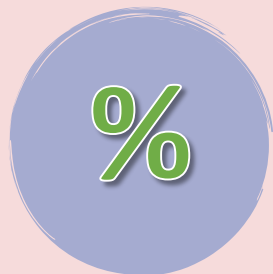

Taxa de Partos Cesáreos de **62%**

Taxa de Suspensão de Cirurgias de **7,66%**

Taxa de 1ª Consulta de **38,27%**

Taxa de Mortalidade Hospitalar – Materna e Neonatal de **1,73%**

A taxa de partos cesáreos deve-se em razão da maternidade ser habilitada como hospital de referência (a nível estadual) em gestação de alto risco, onde 90% dos partos realizados são classificados como de alto risco. A ausência de uma rede de assistência materna infantil no RN ocasiona o atendimento de pacientes em livre demanda oriundos de cidades do interior para realização de partos cesáreos, mesmo com gestação de risco habitual. Existem diversas recomendações na literatura, com valores que vão de 15% (OMS), 38% (SIH – 1998 a 2003) e ≤ 35% (Rede Cegonha). Esta última taxa faz parte do compromisso da MEJC com a Secretaria Municipal de Saúde na habilitação da referência no atendimento à Gestação de Alto Risco Tipo 02.

No que se refere, a taxa de suspensão de cirurgias, é inferior ao máximo de 10% recomendado pela literatura.

A Portaria nº 1.020/2013/GM/MS, (Diretrizes da Atenção à Saúde na Gestação de Alto Risco, Rede Cegonha) recomenda que uma maternidade para ser habilitada como referência em gestação de alto risco terá que comprovar taxa de cirurgia cesariana menor ou igual 35% ou apresentar um plano de redução das taxas de cirurgias cesarianas em 10% ao ano até atingir a taxa estabelecida. Dessa forma, sendo necessários esforços para atingimento desse percentual na MEJC.

O projeto Apice On – Aprimoramento e Inovação no Cuidado e Ensino em Obstetrícia e Neonatologia é uma iniciativa do Ministério da Saúde em parceria com a EBSERH, ABRAHUE, MEC e IFF/ FIOCRUZ, tendo a MEJC como instituição executora. Propõe a qualificação nos campos de atenção/cuidado ao parto e nascimento; planejamento reprodutivo pós-parto e pós-aborto; atenção às mulheres em situações de violência sexual, de abortamento e aborto legal; em hospitais com as seguintes características: de ensino, universitários e / ou que atuam como unidade auxiliar de ensino, no âmbito da Rede Cegonha. A Classificação de Robson é uma estratégia utilizada dentro desta iniciativa para ajudar a responder quem são as mulheres submetidas à cesariana, e portanto se há excessos de cesárea em algum grupo específico. Essa Classificação vem sendo utilizada na MEJC para acompanhamento e redução, se pertinente, da taxa de cesariana atualmente existente.

A média do percentual de 1ª consulta observada em todos os meses foi superior ao percentual recomendado pela literatura, que é de 20%. Essa taxa deve ficar acima de 20%, sendo um dos três indicadores de grande importância para avaliar o momento da gestação em que a mulher foi captada para o início da assistência pré-natal.

Sobre a mortalidade hospitalar, o valor de referência é de 3%, demonstrando que a maternidade se encontra com seu valor dentro do parâmetro estabelecido.

Principais indicadores - Evolução

| Indicadores | 2018 | 2019 |
|--|---------|---------|
| Tempo médio de permanência por leito clínico (dias) - Obstétrico | 5,71 | 5,59 |
| Tempo médio de permanência por leito clínico (dias) - Neonatologia | 19,42 | 21,57 |
| Tempo médio de permanência por leito cirúrgico (dias) | 3,64 | 3,00 |
| Taxa de Ocupação Hospitalar (leitos gerais) | 115,38% | 110,97% |
| Taxa de Suspensão de Cirurgia | 9,44% | 7,66% |
| Taxa de parto cesáreo | 61% | 62% |
| Percentual de 1ª Consulta | 40,32% | 38,27% |
| Taxa de mortalidade hospitalar – Materna e Neonatal | 2,44% | 1,73% |
| Taxa de Infecção em Cirurgia Limpa | 0,0% | 0,83% |

Alguns indicadores apresentaram evolução quando comparados aos verificados no ano de 2018. O tempo médio de permanência por leito clínico em Neonatologia (+11%) e a taxa de parto cesáreo (+2%) são exemplos de indicadores com variação positiva entre os dois períodos.

A taxa de ocupação hospitalar apresentou uma redução de 4% no ano de 2019, em relação ao ano anterior. A taxa de suspensão de cirurgias também apresentou redução de 19%, aproximadamente.

Em relação às análises dos procedimentos hospitalares e ambulatoriais realizados, em valores gerais, houve uma pequena variação negativa entre os dois períodos, menor que 3%. O número de partos em 2019 foi aproximadamente 8% menor do que em 2018, já as cirurgias do aparelho geniturinário aumentaram praticamente na mesma proporção. A quantidade de internações teve variação negativa de 2%.

Na parte ambulatorial as consultas médicas reduziram em 4% e as consultas multiprofissionais aumentaram aproximadamente 5%. Os exames de imagem e as cirurgias ambulatoriais apresentaram aumento na proporção de aproximadamente 27% e 23%, respectivamente.

| Procedimentos ambulatoriais | 2018 | 2019 |
|------------------------------------|---------|---------|
| Consultas médicas | 46.928 | 44.921 |
| Consultas de outras especialidades | 8.312 | 8.755 |
| Atendimentos de urgência | 14.450 | 14.380 |
| Exames laboratoriais | 43.356 | 39.943 |
| Exames de imagem | 12.348 | 15.664 |
| Cirurgias | 563 | 695 |
| Total | 125.957 | 124.349 |

| Procedimentos hospitalares | 2018 | 2019 |
|----------------------------|--------|--------|
| Partos | 3.802 | 3.491 |
| Tratamentos clínicos | 2.745 | 2.646 |
| Cirurgias ginecológicas | 1.431 | 1.542 |
| Internações | 8.172 | 8.024 |
| Total | 16.150 | 15.703 |

Destaques

Início do processo de renovação do contrato entre a Maternidade Escola Januário Cicco/EBSERH e a Prefeitura Municipal de Natal, por intermédio da Secretaria Municipal de Saúde.

O novo contrato continuará com vigência de 60 meses, contados a partir da data da sua assinatura.



Com exceção das consultas, exames de espermograma e punções ovarianas, os demais procedimentos ofertados pelo CRA não possuem código na Tabela do SUS, impossibilitando seu repasse ao hospital. As técnicas de Fertilização Assistida e Inseminação Intrauterina, por exemplo, que possuem custos elevados, não são remuneradas pelo SUS. Pretende-se inserir os serviços do CRA no novo contrato a ser firmado com a Secretaria Municipal de Saúde, por meio de um repasse em forma de incentivo, a ser feito mensalmente. Em contrapartida, a MEJC precisará cumprir com a quantidade de procedimentos pactuados.

| Procedimentos | 2018 | 2019 |
|---|-------------|-------------|
| Inseminação artificial | 21 | 30 |
| Aspiração de Oócitos | 67 | 49 |
| Congelamento de Oócitos/Embriões | 40 | 27 |
| Descongelamento de Embriões | 39 | 30 |
| Transferência de Embriões Descongelados | 39 | 28 |
| Transferência de Embriões a Fresco | 34 | 19 |
| Espermogramas | 902 | 852 |
| Total | 1142 | 1035 |

Gerência de Ensino e Pesquisa



Equipe de gestão

GERENTE
KLEBER DE MELO MORAIS

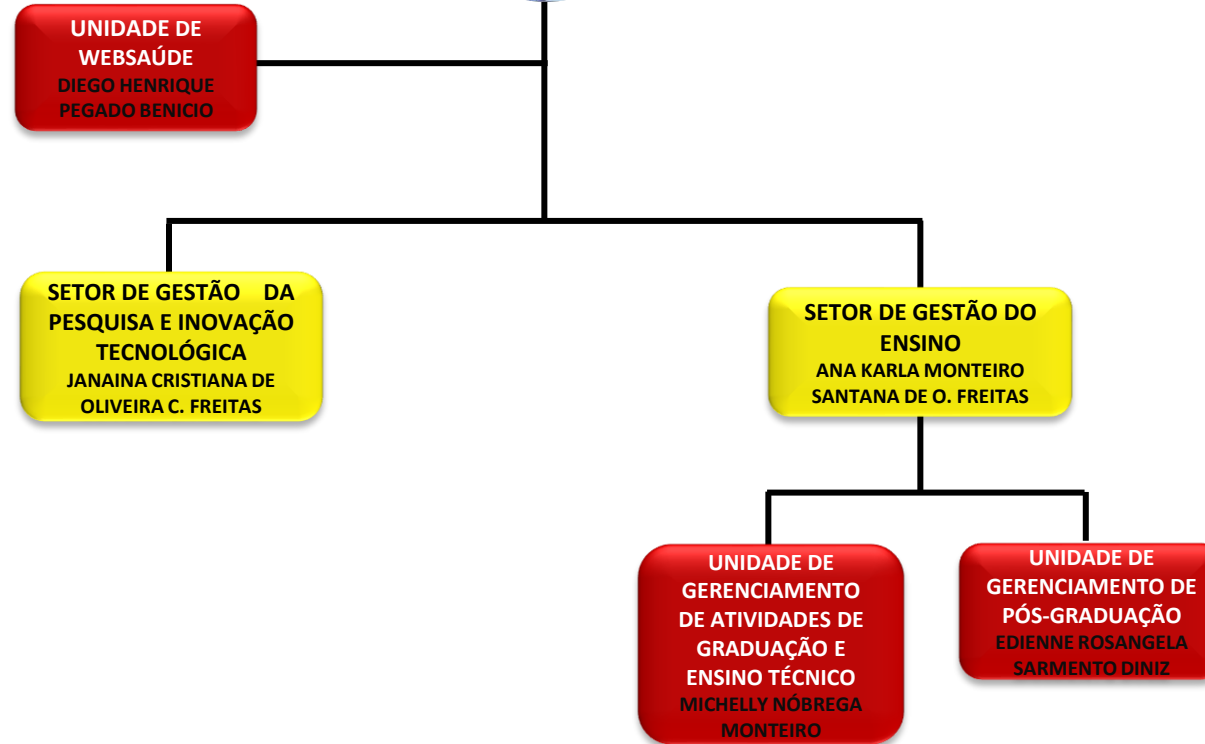

Estágios

No ano de 2019 a MEJC disponibilizou à UFRN o quantitativo de 881 vagas para realização de estágio supervisionado.

| CURSO / DEPARTAMENTO | NÚMERO DE VAGAS |
|--------------------------------------|--|
| MEDICINA – GINECOLOGIA E OBSTETRÍCIA | 120 vagas – 5° ano 120 vagas – 6° ano |
| MEDICINA - PEDIATRIA | 120 vagas – 5° ano 120 vagas – 6° ano |
| ENFERMAGEM NATAL | 120 vagas |
| BIOMEDICINA | 08 vagas |
| EDUCAÇÃO FÍSICA | 04 vagas |
| PSICOLOGIA | 10 vagas |
| SERVIÇO SOCIAL | 05 vagas |
| FISIOTERAPIA (UFRN) | 80 vagas |
| FISIOTERAPIA (FACISA) | 90 vagas |
| NUTRIÇÃO | 36 vagas |
| FONOAUDIOLOGIA | 14 vagas |
| FARMÁCIA | 140 vagas |
| ENGENHARIA BIOMEDICA | 08 vagas |
| ENGENHARIA ELETRICA | 04 vagas |
| ENGENHARIA DA COMPUTAÇÃO | 02 vagas |

Com base no quadro disponibilizado à UFRN, a Unidade de Gerenciamento de Atividades de Graduação e Ensino Técnico descreveu o quantitativo de 489 vagas preenchidas no ano por curso e por área de atuação.

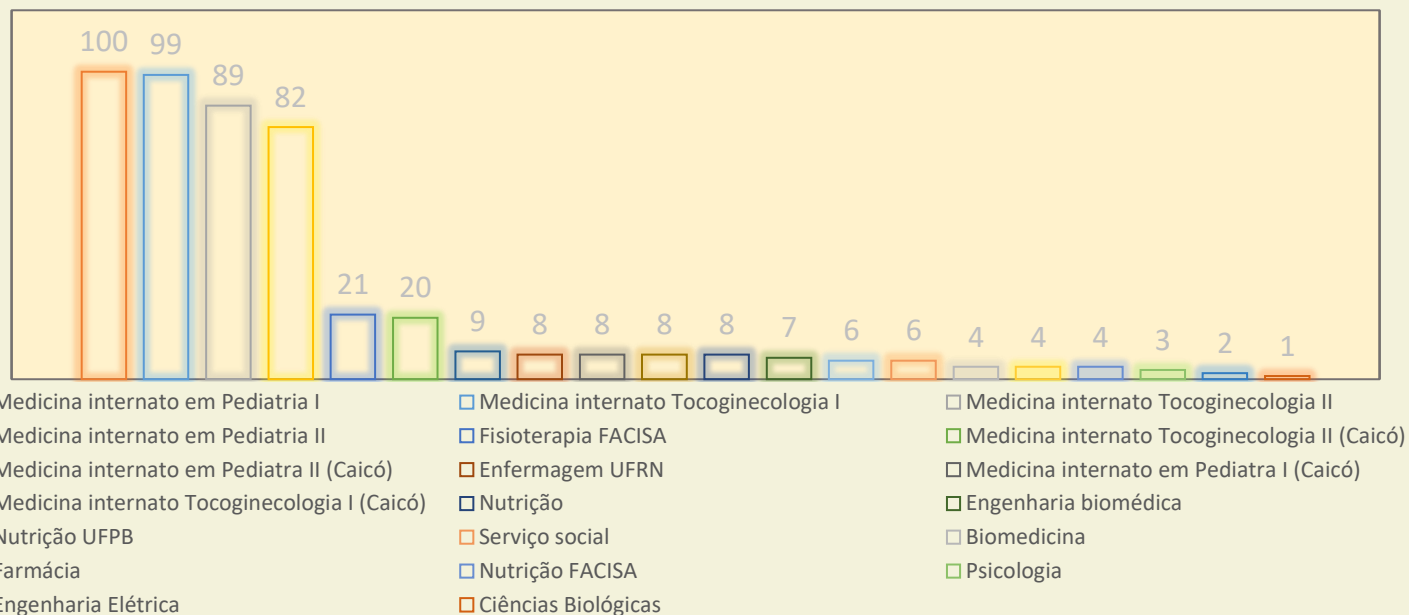
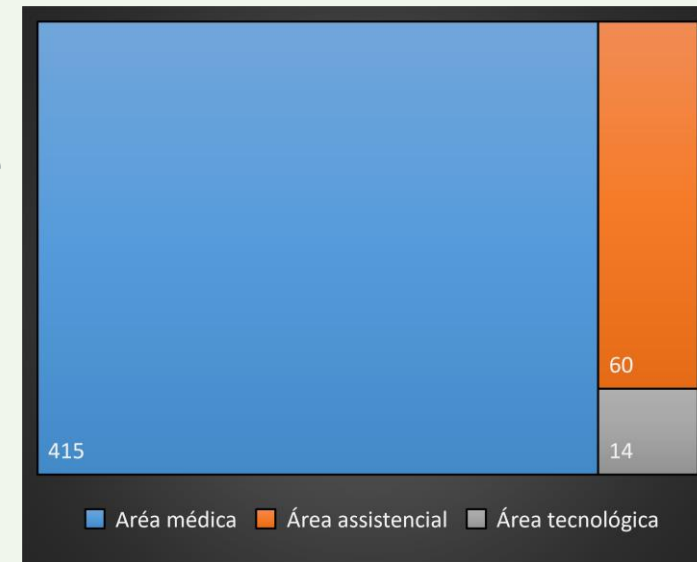

Ensino na prática

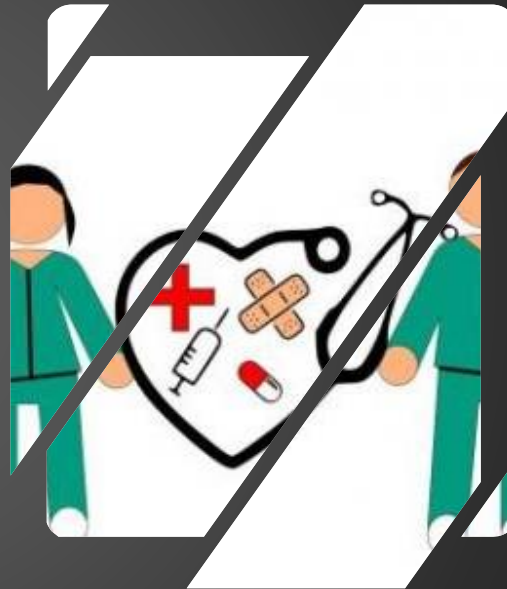
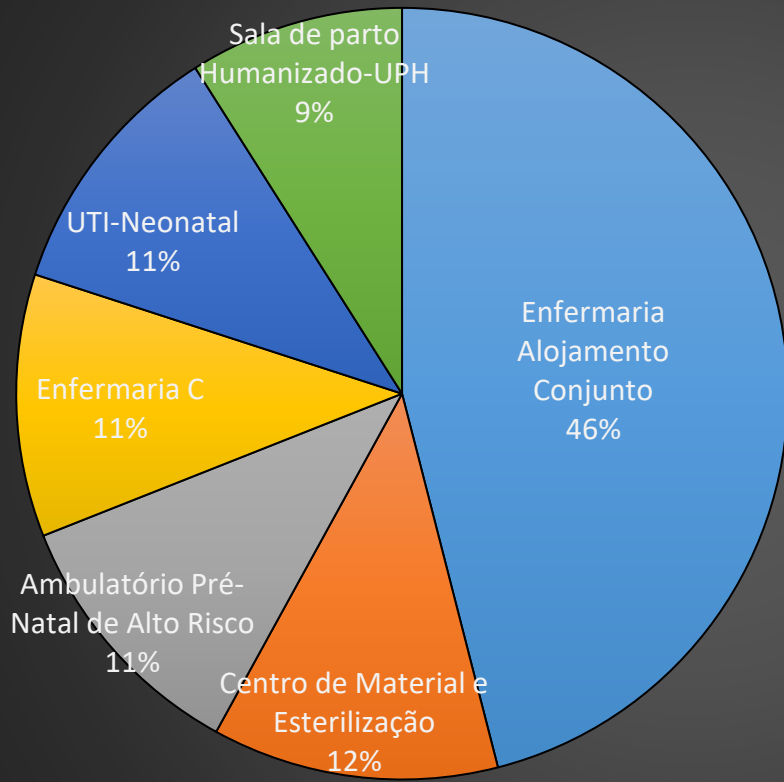

Visita aos cenários de práticas → Foram recebidos **231** alunos de graduação e ensino técnico.

Campo de aulas práticas → **932** alunos de graduação e cursos técnicos da UFRN desenvolveram suas atividades acadêmicas supervisionadas na Maternidade Escola Januário Cicco durante o ano de 2019.

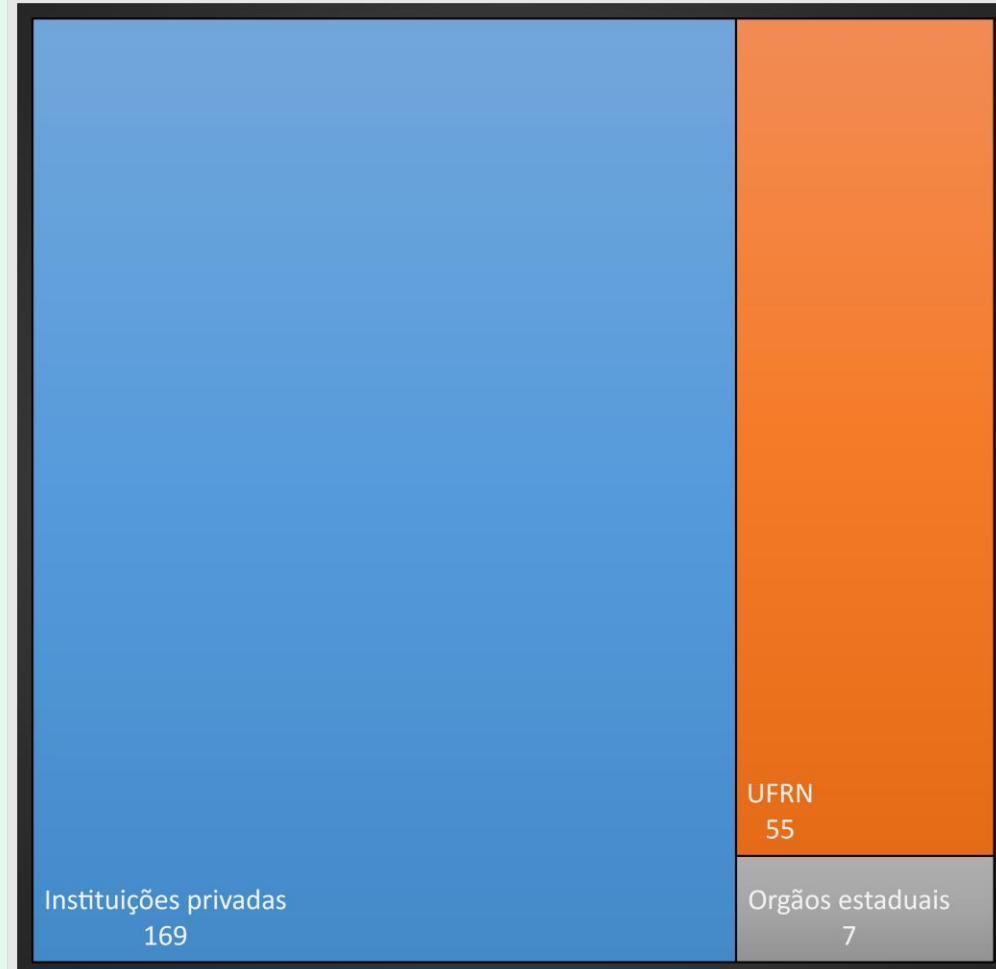

Pós-graduação (Lato sensu)



120 alunos de pós-graduação
Lato Sensu no ano de 2019

Residência médica
UFRN



2

Endoscopia
ginecológica



6

Neonatologia



24

Ginecologia e
Obstetrícia

Residência multiprofissional

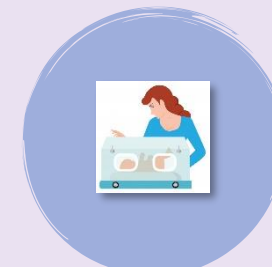

25

Intensivismo
neonatal

Residência médica
Alunos externos



10

Anestesiologia



4

Radiologia



2

Medicina Familiar



5

Pediatria

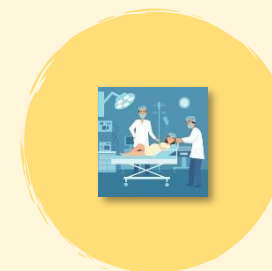

12

Ginecologia e
Obstetrícia

Residência multiprofissional
Alunos externos



30

Intensivismo
neonatal

e-Saúde e EAD



193 sessões de SIG's com uma participação de **815** pessoas

16 reuniões científicas com a participação de **1.843** pessoas

67 videoconferências com a participação de **933** pessoas

A MEJC já disponibilizou dois módulos AVASUS: **Segurança do Paciente no Processo de Medicação**, com participação de **13.382** pessoas e **Introdução a Segurança e Saúde do Trabalho** com participação de **9.597** pessoas em 2019.

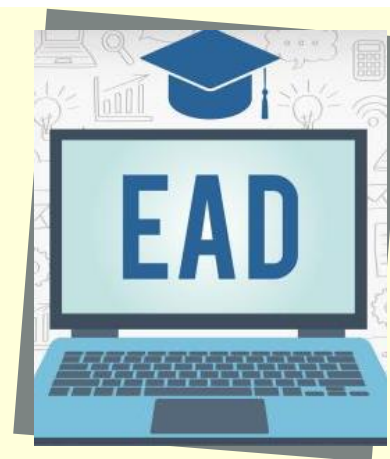

A unidade de e-saúde iniciou produção dos módulos **Introdução a Ferramenta Mendeley** e **UptoData** para a Escola Ebserh de Educação Coportativa (3EC).

Pesquisa e inovação

O Setor de Gestão da Pesquisa, Extensão e Inovação Tecnológica da MEJC recebeu

109 projetos de pesquisa no ano de 2019

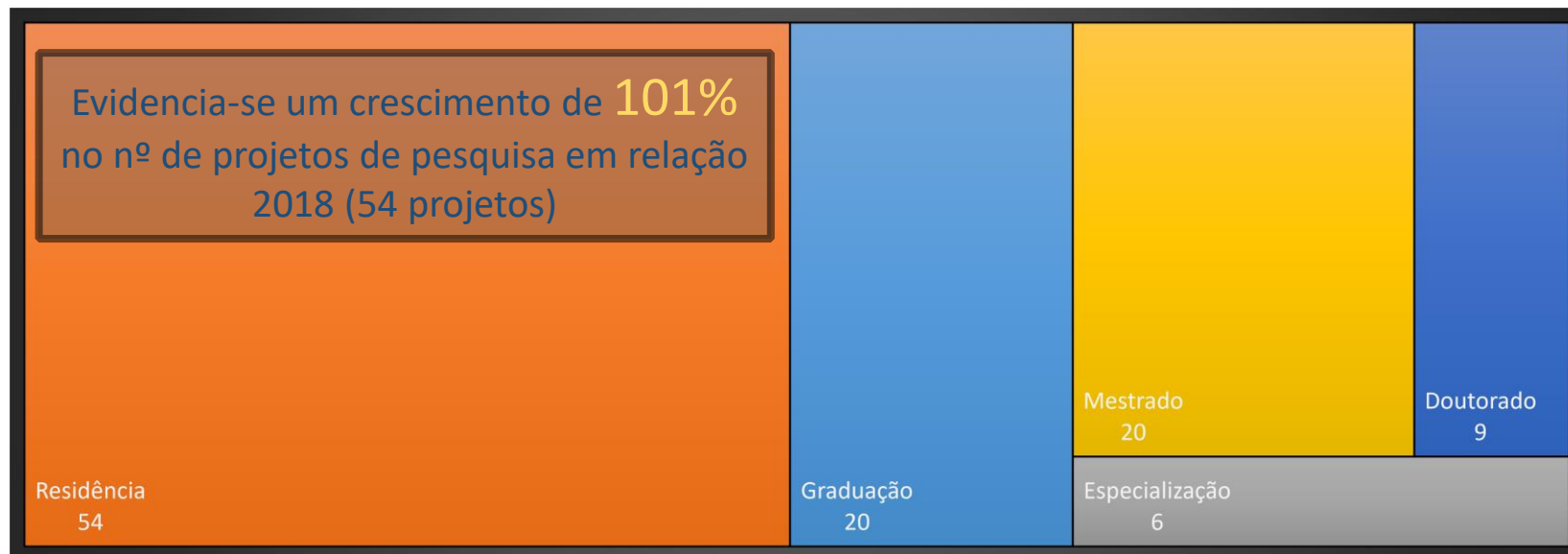

Outras atividades desenvolvidas:

- **Editais para processo seletivo para captação de bolsas de iniciação científica**, uma parceria entre a MEJC/EBSERH e a UFRN, contemplando 15 bolsistas de Iniciação Científica e/ou desenvolvimento tecnológico;
- Aprovação do **Mestrado Acadêmico** em Saúde da Mulher e do Recém-nascido;
- Formalização de **02 Acordos de cooperação técnica-científica** com a UFRN:
 - Instituto Metrópole Digital (IMD/UFRN): Desenvolvimento de projetos voltados para Inovação Tecnológica em Saúde;
 - Departamento de Demografia (UFRN): Delineamento de desenhos de estudos e produção científica em saúde.



31 ações de extensão

desenvolvidas em 2019

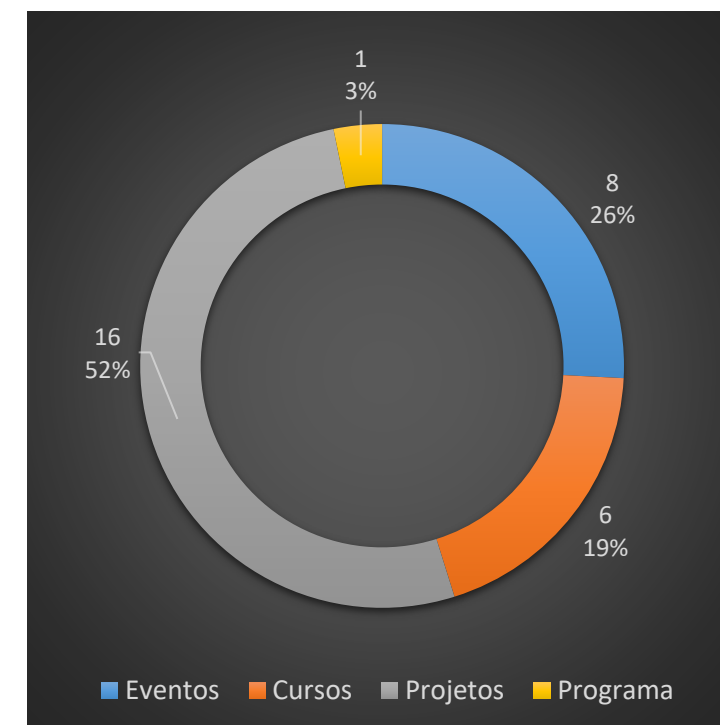

Gerência Administrativa







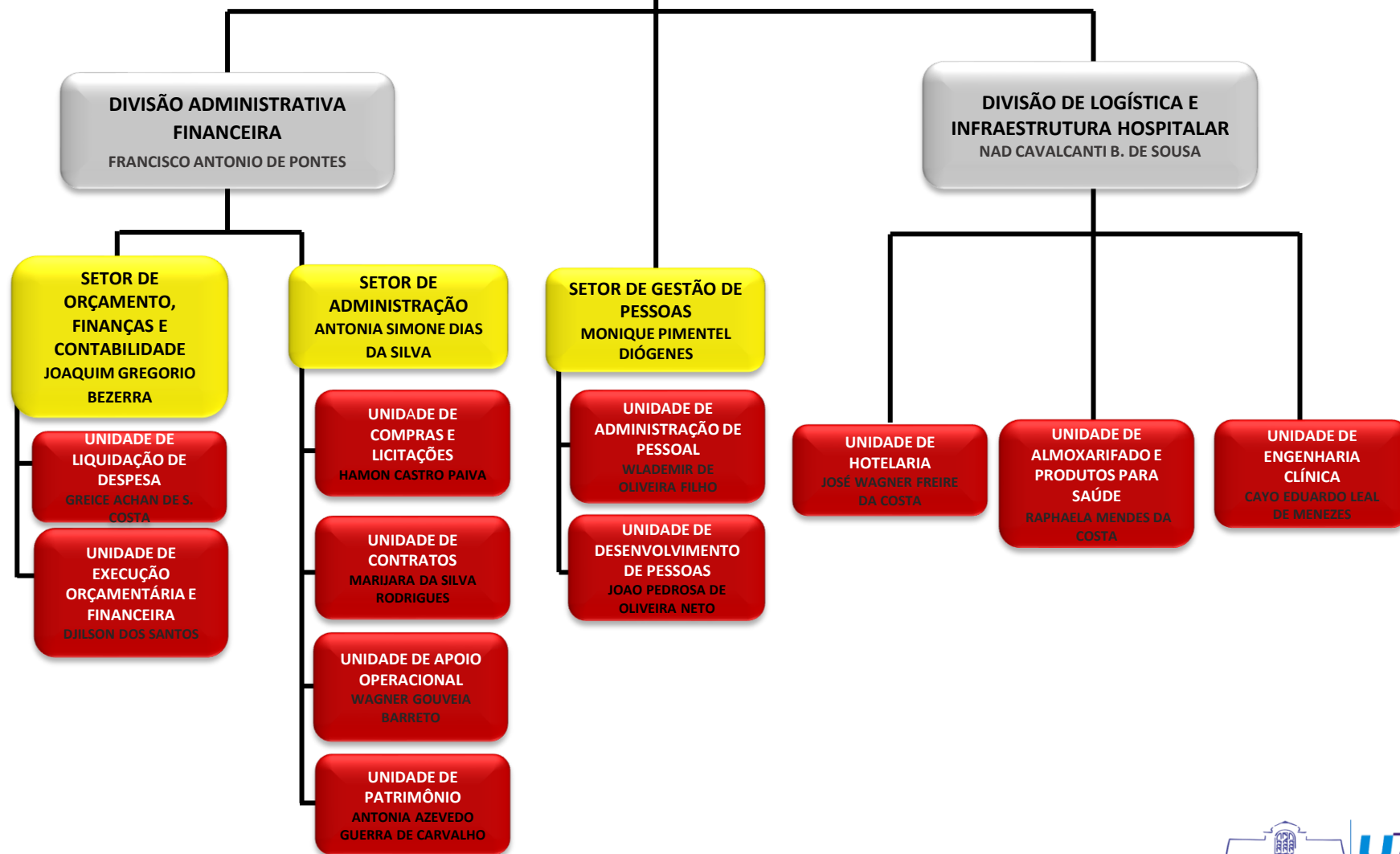



Equipe de gestão

GERENTE
RICARDO OLIVEIRA MATOSO



Pessoas

| | | | | |
|--|--|--|---|---|
|  <p>EBSERH HOSPITAIS UNIVERSITÁRIOS FEDERAIS</p> |  <p>UFRN UNIVERSIDADE FEDERAL DO RIO GRANDE DO NORTE</p> |  <p>GOVERNO DO ESTADO DO RIO GRANDE DO NORTE</p> |  <p>INTERFORT</p>  <p>JMT SERVICE</p>  <p>SERVAL SERVINDO DESDE 1970</p>  <p>Servite EFICIÊNCIA EM SERVIR</p> |  <p>maternidade escola Januário Cicco</p> |
| 576 | 218 | 1 | 323 | 1118 |

Somos todos MEJC!!!



Aumento de 1,07% no total da força de trabalho em 2019

Pessoas



→ Implementado **banco de horas** na MEJC e objetivando evitar a inconsistência nos registros de ponto, a Unidade de Administração de Pessoal passou a emitir mensalmente, arquivos contendo as relações dos colaboradores que apresentam batidas ímpares e/ou registros de faltas por ausência de batidas em seus registros de frequência.

Essa iniciativa minimizou significativamente impasses, evitando equívocos na contagem do banco de horas.



Progressão **vertical** dos empregados **Ebserh** em 2019

Nível **Superior** → R\$ 46.065,45 → 182 elegíveis → **37** progrediram

Nível **Médio e Técnico** → R\$ 16.674,44 → 157 elegíveis → **29** progrediram

19,47% dos elegíveis progrediram



PROGRESSÃO

Pessoas



Alguns dos Cursos:

- Internet segura
- Avaliadores Internos da Qualidade
- Prevenção dos Riscos Psicossociais
- Redação Oficial
- Midia Training
- Ferramenta de dados Power Bi
- Sensibilização no método canguru
- Saúde mental
- Manejo clínico da lactação



→ **358** processos de solicitação para participação em eventos de capacitação externa e interna pela Unidade de Desenvolvimento de Pessoas, sendo **13** para o exterior

→ Carga horária de treinamento da MEJC **15.344**, média de **7h** de capacitação por CPF

→ 42 projetos de treinamento aprovados, desenvolvidos e viabilizados

→ Em média 1539 Certificados emitidos

- Comunicação de más notícias
- Sensibilização no método canguru
- Palestra Gestão estratégica hospitalar
- Workshop atualidades em terapia respiratória neonatal
- Assistência de enfermagem em terapia intensiva neonatal I
- Aulas teóricas em ambientes de simulação I, II e III
- Orientações básicas quanto a proteção radiológica
- Gravidez na adolescência: prevenção acima de tudo



Planejamento e Execução Orçamentária

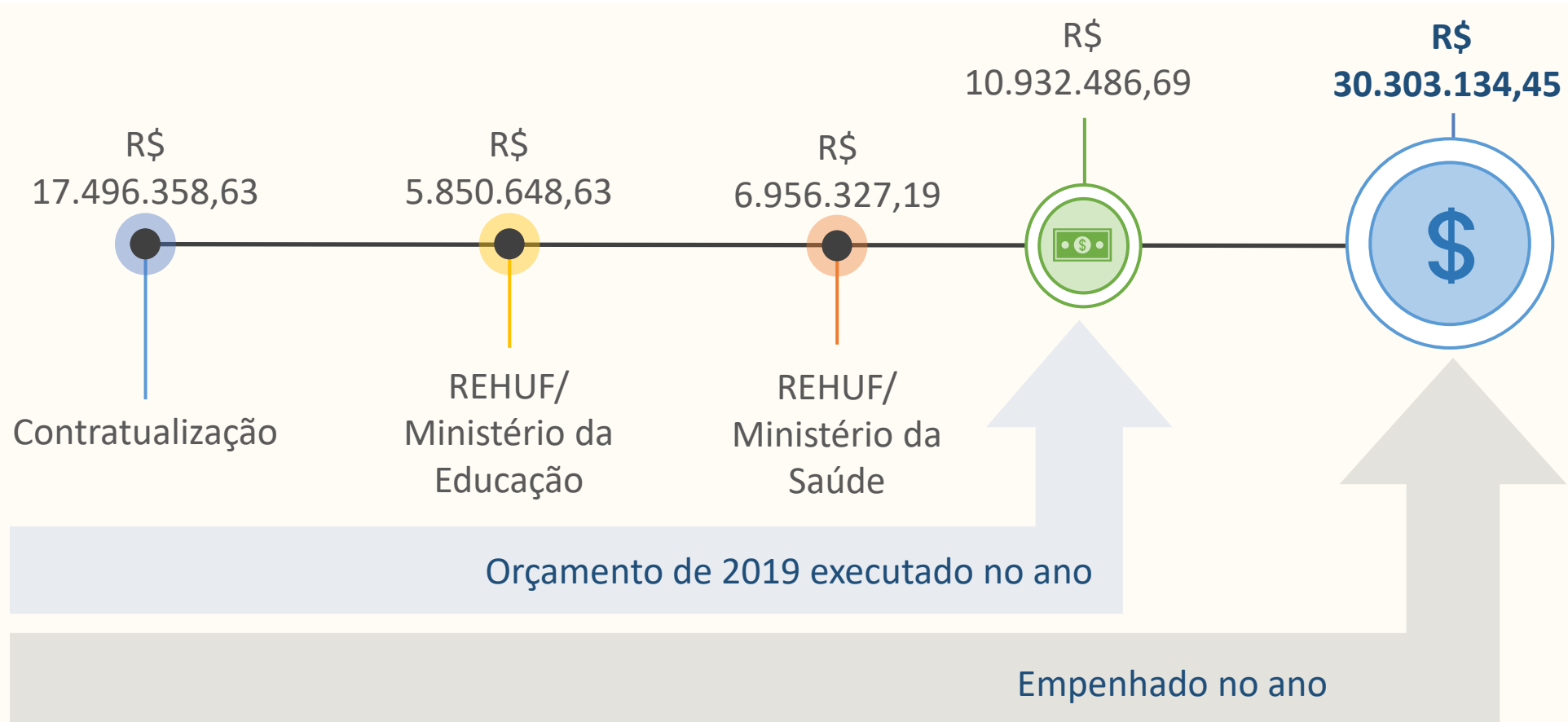

Do montante previsto para o ano, foi empenhado **100%** por meio da Divisão Administrativa Financeira, que é responsável pelas aquisições de materiais e contratações de serviços da Maternidade

Infraestrutura

Principais demandas:

Enfermaria de Alto Risco e substituição de janelas do prédio principal: Visando adequar às prescrições da COVISA e norma de acessibilidade, bem como executar o reparo estrutural das lajes e vigas do setor, foi elaborada e consolidada toda a documentação técnica para prosseguimento dos trâmites licitatórios.

Ambulatório Ginecológico: Também para adequar as instalações do Ambulatório Ginecológico, foram elaborados projetos arquitetônico e complementares de água fria, águas pluviais, esgoto e instalações elétricas, além da documentação técnica, composta por planilhas orçamentárias e termo de referência, para subsidiar futuro certame.

Projeto de combate a incêndio - Prédios Anexos: Os prédios anexos à Maternidade não dispõem, atualmente, de instalações adequadas de combate a incêndio. Dessa forma, os projetos, que já haviam sido elaborados, foram revisados para contemplar as alterações arquitetônicas que aconteceram nos últimos meses (laboratório da GEP, setor de mãe acompanhante e laboratório de microbiologia). Além disso, todo o memorial descritivo, necessário para entrada do processo no Corpo de Bombeiros, foi revisado e adequado às novas prescrições da instituição.

Projeto Prédio Anexo 5: Elaborado e consolidado projeto para ampliação do Prédio Anexo 5 e revisados os projetos arquitetônico e estrutural, além de reunida a documentação necessária e dado entrada no processo de consulta prévia do empreendimento junto à SEMURB.

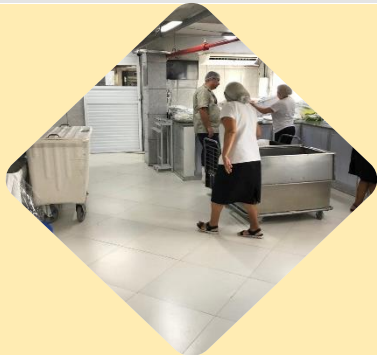

Reforma da Lavanderia

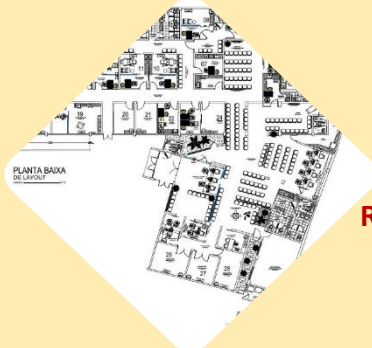

Reforma do Laboratório GEP



Reforma do Lab. Microbiologia

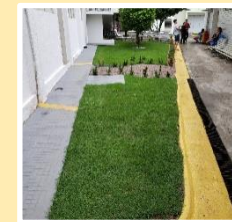

Revitalização do canteiro central e interno



Projeto do Ambulatório Ginecológico

Outros projetos e reformas



Projeto Prédio Anexo 5



Reforma da CME



Infraestrutura da Sala de Monitoramento

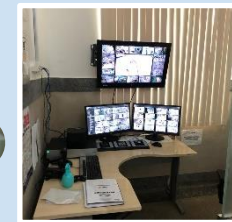

Considerações finais

Diante dos dados apresentados, verificou-se a atuação da Maternidade durante o ano de 2019, como filial da Ebserh e parte do complexo hospitalar da UFRN.

Através de um panorama por área de atuação, fica evidente a sinergia das atividades em prol do ensino e da excelência na assistência, pilares fundamentais dessa Instituição.

Ter conhecido os resultados e indicadores assistenciais possibilitaram um diagnóstico situacional atualizado, que servirá de base para nortear os projetos ao decorrer do ano de 2020.





EBSERH
HOSPITAIS UNIVERSITÁRIOS FEDERAIS



Empresa Brasileira de Serviços Hospitalares (Ebserh)
Maternidade Escola Januário Cicco (MEJC/UFRN)
Av. Nilo Peçanha, 270, Petrópolis | CEP 59.012-300 | Natal-RN
Telefone: (84) 3215-5970
Site: www.ebserh.gov.br/web/mejc-ufrn

Aquarela da Januário Cicco
Arthur Seabra em 2013