

Tipo do Documento	PROCEDIMENTO / ROTINA	POP.STEC.017 – Página 1/6	
Título do Documento	Instrução uso básico Cardiotocógrafo	Emissão: 29/08/2022	Próxima revisão: 29/08/2024
		Versão: 02	

1. OBJETIVO

Instruir os colaboradores no uso básico Cardiotocógrafo Comen Star5000.

2. MATERIAL

- Cardiotocógrafo Comen Star5000
- Cinta
- Transdutor/sonda DOP/US (1 e/ou 2)
- Transdutor/sonda UC/TOCO
- Marcador de eventos

3. DESCRIÇÃO DOS PROCEDIMENTOS

1º. Verifique se o equipamento completo com os acessórios (caso tenha algum acessório visivelmente danificado não utilizar);

- a. Atentar para as sondas US/dop que possuem números. Cada equipamento deve possuir US 1 e US 2.



2º. Verificar se o aparelho está ligado à rede elétrica (bivolt automático) ou com bateria carregada. Com a Bateria carregada é possível o uso do equipamento por 4 horas.

3º. Aperte o botão liga/desliga.

Tipo do Documento	PROCEDIMENTO / ROTINA	POP.STEC.017 – Página 2/6	
Título do Documento	Instrução uso básico Cardiotocógrafo	Emissão: 29/08/2022	Próxima revisão: 29/08/2024
		Versão: 02	



Figura 1 - Botão liga desliga

Fonte: Adaptado do Manual operacional do Cardiotocógrafo Comen Star 5000.

4º. Posicione os tradutores/sonda no paciente.

5º. Verificar o estado físico dos acessórios e do aparelho, procurando por:

- Danos;
 - Rachaduras;
 - Substâncias estranha;
 - Cabo de energia quebrado, gasto ou frouxo;
- a. Em caso de alguma inconformidade, abrir chamado na Engenharia Clínica pelo sistema GETS, conforme POP.STEC.002 ou pelos ramais 3149 ou 3025.

6º. Verifique se o equipamento tem papel e se o quadriculado está para cima.

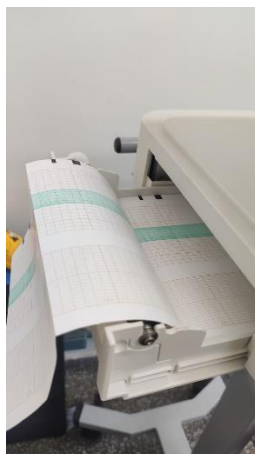

Tipo do Documento	PROCEDIMENTO / ROTINA	POP.STEC.017 – Página 3/6	
Título do Documento	Instrução uso básico Cardiotocógrafo	Emissão: 29/08/2022	Próxima revisão: 29/08/2024
		Versão: 02	

7º. Configure a tela do equipamento para fazer somente o monitoramento fetal. Clique na tecla Ecrã.

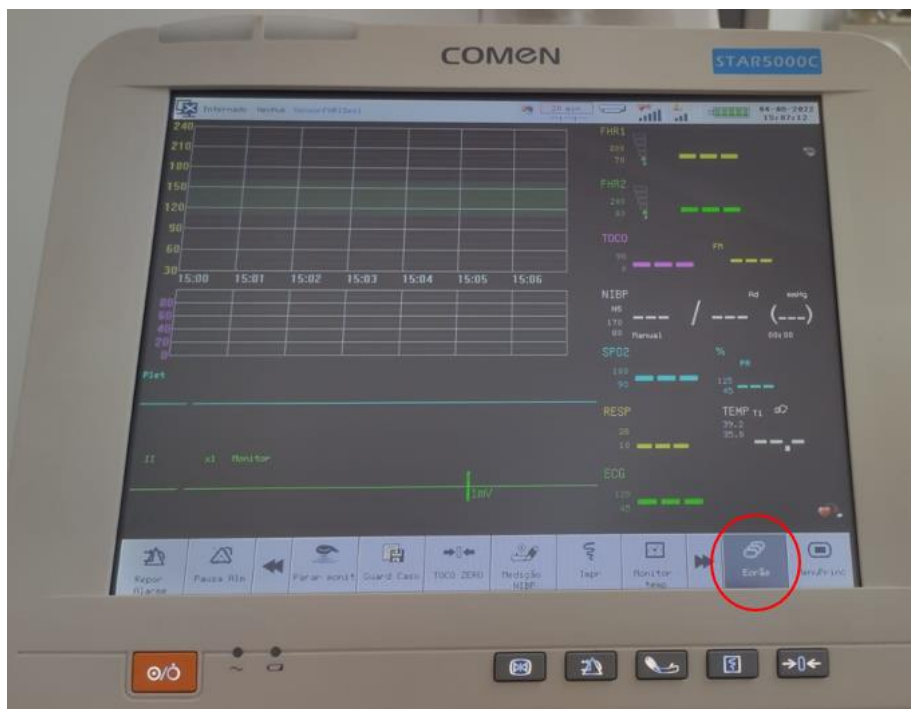

8º. Selecione o modo Fetal



Tipo do Documento	PROCEDIMENTO / ROTINA	POP.STEC.017 – Página 4/6	
Título do Documento	Instrução uso básico Cardiotocógrafo	Emissão: 29/08/2022	Próxima revisão: 29/08/2024
		Versão: 02	

9º. Insira os dados do paciente Clicando em **internar Paciente** no canto superior esquerdo.

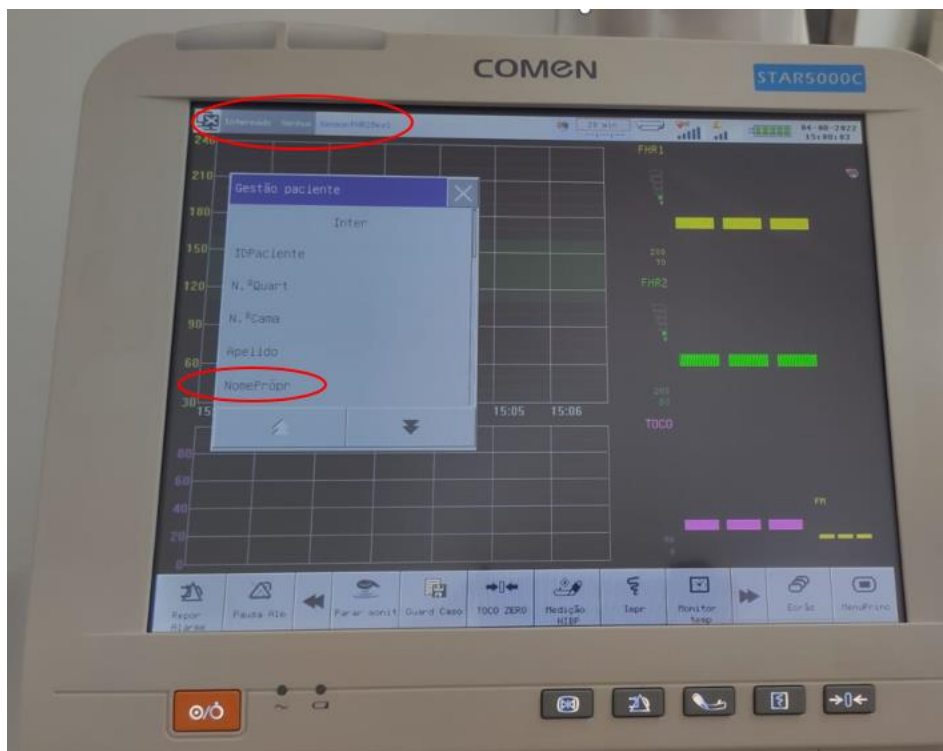

É possível inserir o nome do paciente.



Tipo do Documento	PROCEDIMENTO / ROTINA	POP.STEC.017 – Página 5/6	
Título do Documento	Instrução uso básico Cardiotocógrafo	Emissão: 29/08/2022	Próxima revisão: 29/08/2024
		Versão: 02	

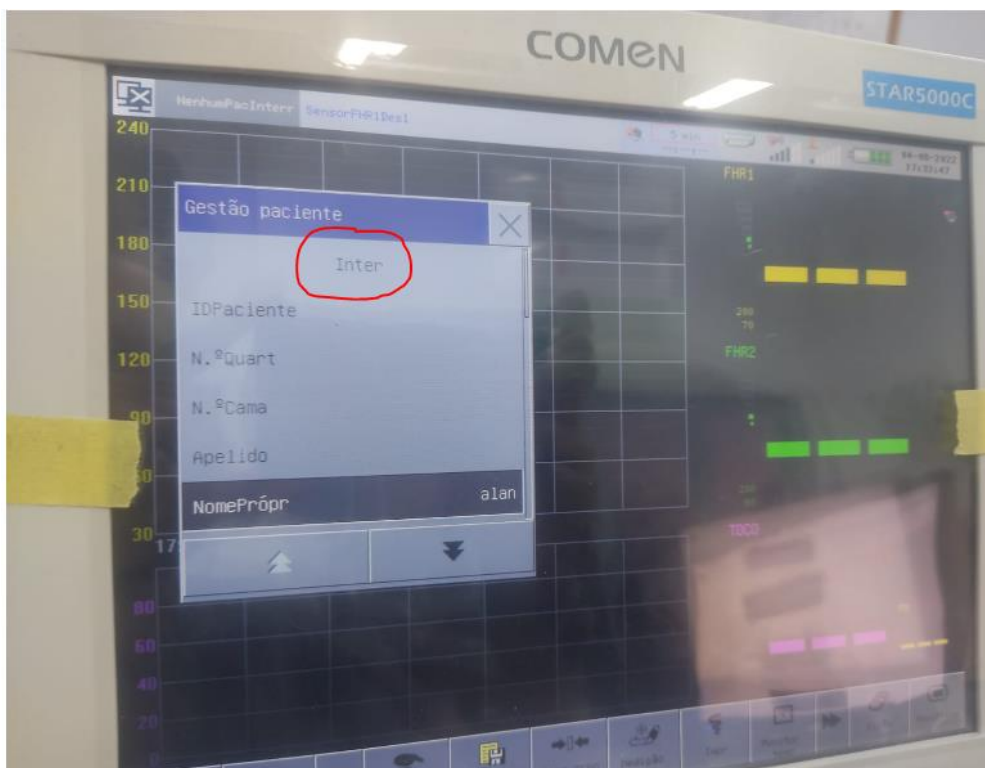

Após inserir o nome clique na opção “Inter”;

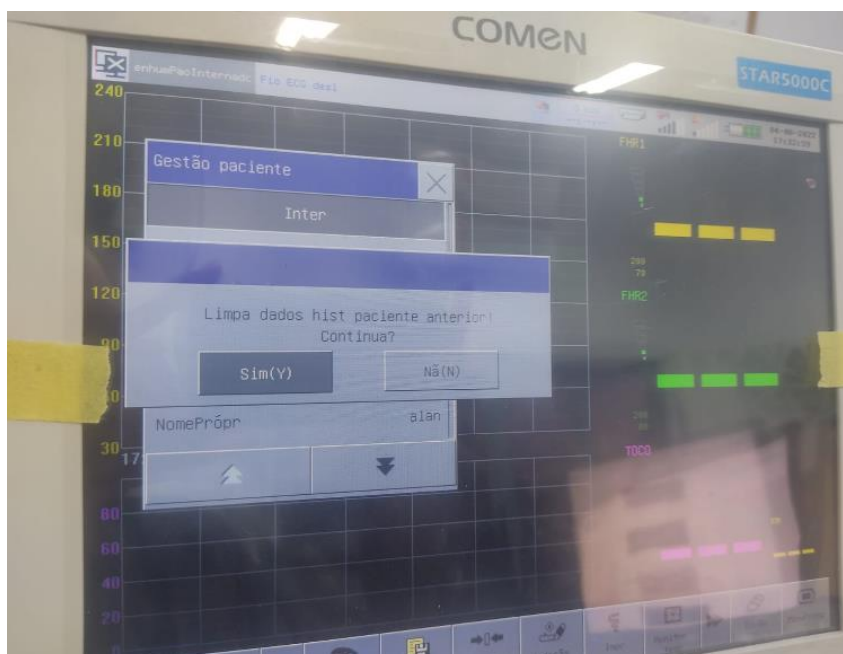

Se for solicitado limpar os dados do paciente anterior, clique em “SIM (y)”

Tipo do Documento	PROCEDIMENTO / ROTINA	POP.STEC.017 – Página 6/6	
Título do Documento	Instrução uso básico Cardiotocógrafo	Emissão: 29/08/2022	Próxima revisão: 29/08/2024
		Versão: 02	

- 10º. Confira se a configuração do tempo na tela superior direita está em 20min.
- 11º. Clique em iniciar exame e em seguida imprimir. Dessa forma, o equipamento irá imprimir 20min do exame.

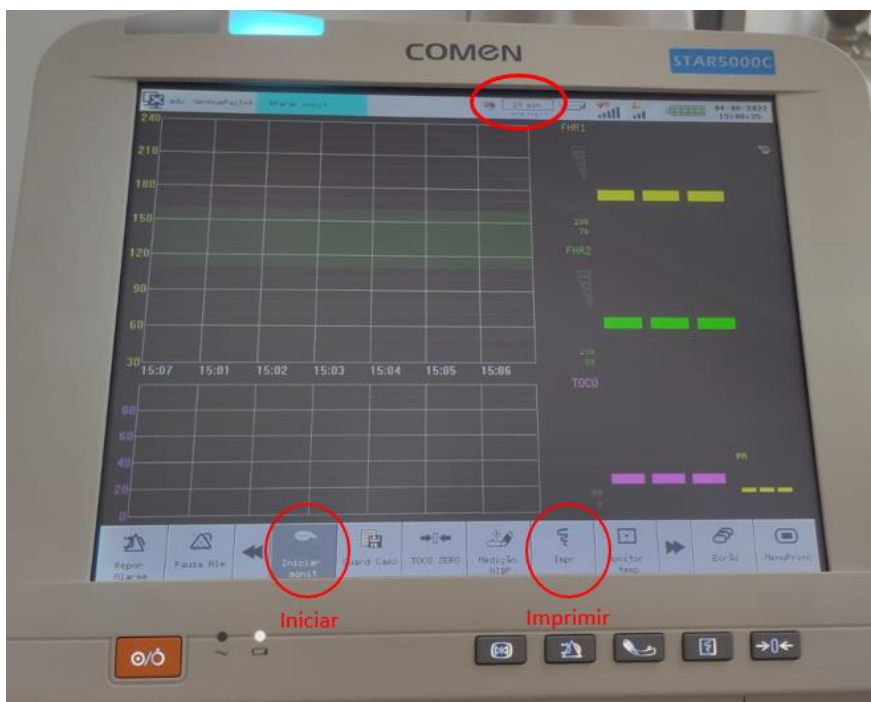

4. REFERÊNCIAS

SHENZHEN COMEN MEDICAL INSTRUMENTS CO. LTD. **Manual do utilizador de Monitor Materno fetal especializado:** monitor fetal e maternal modelos STAR5000; STAR5000C; STAR5000D; STAR5000E. 2017.

5. HISTÓRICO DE REVISÃO

VERSÃO	DATA	DESCRIÇÃO DA ALTERAÇÃO
1	03/08/2022	Elaboração.

Elaboração: Flávia Lefort Lamana – Engenheira Clínica do STEC	Data: 03/08/2022
Validação: Jackeline Camargos Pereira - STGQ	Data: 08/08/2022
Aprovação Gerência Administrativa	Data: 09/08/2022

Assinado eletronicamente no processo SEI - 23529.010093/2022-41